

نشرة إصدار شركة المطاحن الأولى



عيسى الغريز للاستثمار) التصرف في أي من أسهمهم دون الحصول على موافقة الهيئة العامة للأمن الغذائي وهيئة السوق المالية، مع مراعاة الحصول على أي موافقات مطلوبة من الجهات الحكومية المعنية الأخرى، وكما يتراوح هذه النشرة، إن 70٪ من أسهم المساهمين الحاليين للشركة مرهونة لصالح مصرف الإنماء، كما أنه يجب على المساهمين الحاليين الحفاظ على نسبة ملكية لا تقل عن 66,7٪ من كامل أسهمهم في الشركة (يشكل مباشر أو غير مباشر) ابتداءً من تاريخ 2022/12/17 حتى يتم طرح أسهم الشركة في تداول. أما بعد الطرح، فستخضع هذه النسبة إلى ما يمثل 50٪ من كامل أسهمهم في الشركة (يشكل مباشر أو غير مباشر) طوال مدة سريان وثيقة التمويل بين الشركة ومصرف الإنماء (وذلك لمدة خمسة عشر (15) سنة) (للمزيد من المعلومات، يرجى مراجعة القسم 18-7 (القيود على الأسهم)) والقسم 12-7 (التسهيلات الائتمانية والقروض) من هذه النشرة).

وسوف يتم توزيع مصححات الطرح (مصححات الطرح) بعد خصم مصاريف عملية الطرح (ويشار إليها فيما بعد بـ «صافي مصححات الطرح») على المساهمين الباعين بالتناسب مع عدد أسهم الطرح التي سيتم بيعها من قبل كل منهم، ولن تحصل الشركة على أي جزء من مصححات الطرح (للمزيد من المعلومات، يرجى مراجعة القسم 8- (استخدام مصححات الطرح)) من هذه النشرة، وقد تم التعهد بتغطية الطرح بالكامل من قبل متعهد الطرح (للمزيد من المعلومات، يرجى مراجعة القسم 13- (التعهد بتغطية الطرح)) من هذه النشرة).

تبدأ فترة الطرح في يوم الثلاثاء 1445/11/17هـ (الموافق 2022/11/06م) وتستمر لمدة يومين شاملة آخر يوم لإغلاق الاكتتاب لينتهي بنهاية يوم الأربعاء 1445/11/18هـ (الموافق 2022/11/07م) (ويشار إليها فيما بعد بـ «فترة الطرح»). حيث يمكن تقديم طلبات الاكتتاب لأي من الجهات المستلمة (ويشار إليها فيما بعد بـ «الجهات المستلمة») المدرجة في الصفحة (ط) خلال فترة الطرح (للمزيد من المعلومات، يرجى مراجعة الصفحة (ج) (التوزيع الموجه وإجراءات الاكتتاب)) من هذه النشرة. يمكن للمكاتب الأفراد تسجيل طلباتهم في أسهم الشركة عن طريق الجهات المستلمة خلال فترة الطرح ويمكن للجهات المشاركة تسجيل طلباتهم في أسهم الطرح عن طريق مدير سجل الاكتتاب (المعروف في القسم 1 (التعريفات والمصطلحات)) من هذه النشرة) خلال عملية بناء سجل الأوامر التي تتم قبل طرح الأسهم على المكاتب الأفراد.

يجب على كل من المكاتب الأفراد الذين يكتوبون في أسهم الطرح التقدم بطلب الاكتتاب بشرة (10) أسهم عادية كحد أدنى، علماً بأن الحد الأدنى للاكتتاب هو مئتان وخمسون ألف (200,000) سهم عادي، وسيتم تخصيص ما يتبقى من أسهم الطرح، إن وجدت، على أساس تناسبي بناءً على نسبة ما طلبه كل مكتب فرد إلى إجمالي عدد الأسهم المطلوب للاكتتاب فيها. وإذا تجاوز عدد المكاتب الأفراد مائة وستة وستين ألف وخمسة وأربعين (116,500) مكتب، فإن الاكتتاب لا تضمن الحد الأدنى للتخصيص وسيتم حينئذ تخصيص أسهم الطرح وفقاً لما يقترحه المُصدّر والمستشار المالي، وسوف يتم إعادة فائض الاكتتاب، إن وجد، إلى المكاتب الأفراد دون أي عمولات أو استقطاعات من الجهات المستلمة. وسوف يتم الإعلان عن عملية التخصيص النهائي في 2022/11/23هـ (الموافق 2022/11/17م) ورد الفائض، إن وجد، في موعد أقصاه يوم 2022/11/20هـ (الموافق 2022/11/14م) (للمزيد من المعلومات، يرجى مراجعة الصفحة (ج) (التوزيع المهمة وإجراءات الاكتتاب)) والقسم 18- (الشروط وأحكام الاكتتاب)) من هذه النشرة).

للشركة فئة واحدة من الأسهم العادية، ويعطي كل سهم حلهمة الحق في صوت واحد، ويحق لكل مساهم في الشركة (ويشار إليه فيما بعد بـ «المساهم») أيًا كان عدد أسهمه اجتماعات الجمعية العامة للمساهمين (ويشار إليها فيما بعد بـ «الجمعية العامة») والتصويت فيها ولن يتمتع أي مساهم بأي حقوق تصويت تفضيلية. وستحق حاملو أسهم الطرح تخصيص من أي أرباح تعانها الشركة اعتباراً من تاريخ نشرة الإصدار هذه (ويشار إليها فيما بعد بـ «النشرة») والسنوات المالية التي تليها (للمزيد من المعلومات، يرجى مراجعة القسم 7 (سياسة توزيع الأرباح)) من هذه النشرة).

لم يسبق إخراج أو تداول أسهم الشركة في أي سوق للأسهم سواء داخل المملكة العربية السعودية (ويشار إليها فيما بعد بـ «السوق») أو «السوق» أو «السوق» خارجها قبل الطرح. وقد تقدمت الشركة بطلب: (1) للهيئة لتسجيل وطرح أسهمها، (2) للسوق لتقبل إدراج أسهمها، وتم تقديم كافة المستندات المؤيدة التي طلبتها الهيئة وتم الاستيفاء بالمتطلبات كاملة، بما في ذلك متطلبات إدراج الشركة في السوق، وتم الحصول على جميع الموافقات المتعلقة بعملية الطرح، بما في ذلك نشرة الإصدار هذه (ويشار إليها فيما بعد بـ «النشرة» أو «نشرة الإصدار»). ومن المتوقع أن يبدأ تداول الأسهم في السوق بعد الانتهاء من عملية تخصيص الأسهم واستيفاء جميع المتطلبات النظامية اللازمة والإجراءات ذات العلاقة (للمزيد من المعلومات، يرجى مراجعة الصفحة (ج) (التوزيع المهمة وإجراءات الاكتتاب)) من هذه النشرة. وسوف يسمح لمواطني المملكة ومواطني دول مجلس التعاون الخليجي والشركات والبنوك وصناديق الاستثمار السعودية والخليجية والمقيمين فيها الذين يحملون إقامة نظامية في المملكة بالتداول في الأسهم بعد بدء تداولها في السوق. وسيكون بإمكان المستثمر الاجنبي المؤهل التداول في أسهم الشركة حسب القواعد المنظمة لاستثمار المؤسسات المالية الأجنبية المؤهلة في الأسهم المدرجة، كما يحق للأفراد غير السعوديين المقيمين خارج المملكة والمؤسسات المسجلة خارج المملكة (ويشار إلى هؤلاء الأفراد وهذه المؤسسات فيما بعد بـ «المستثمرين الأجانب») الحصول على المنفعة الاقتصادية في أسهم الشركة عن طريق النسخ في اتفاقيات المبادلة (SWAP) من خلال مؤسسة سوق مالية مرخص لها من قبل الهيئة في ممارسة أعمال الأوراق المالية لشراء الأسهم المدرجة في السوق والتداول فيها لصالح المستثمرين الأجانب. ويوجب اتفاقيات المبادلة سيتم تسجيل مؤسسات السوق المالية كمالكين نظامين للأسهم.

يتطلب الاكتتاب في أسهم الطرح على مأمور وأمر غير مؤكدة، لذلك يجب على الراغبين في الاكتتاب في أسهم الشركة قراءة ومراجعة نشرة الإصدار هذه بالكامل ودراسة قسم (إشعارهم) الواردة في الصفحة (أ) والقسم 2- (بموامل المخاطرة)، من هذه النشرة بعناية تامة قبل اتخاذ أي قرار بالاستثمار في أسهم الطرح.

وزارة التجارة بتاريخ 1443/10/11هـ (الموافق 2022/09/05م).

وبتاريخ 1443/11/20هـ (الموافق 2022/10/29م)، وافقت الجمعية العامة على اندماج شركة الرحي الصافي الغذائية، وهي شركة ذات مسؤولية محدودة مقيدة بالسجل التجاري رقم 1021310011 وتاريخ 1442/10/27هـ (الموافق 2022/09/08م) بكامل ما لها من موجودات وحقوق وعلما ومن خصوم والتزامات، باعتبارها شركة مندمجة في شركة المطاحن الأولى واعتبار الشركة هي الشركة الدامجة، بحيث أصبح هيكل الملكية الجديد للشركة كالتالي: شركة مجموعة المطلق للاستثمار الصناعي المحدودة (73%) وشركة عبدالله أونيانج التجارية (27%) وشركة الصافي المتقدمة للاستثمار (25%) وشركة عيسى الغريز للاستثمار (10%)، وتم اعتماد النظام الأساسي المعدل الصادر عن وزارة التجارة بتاريخ 1444/02/17هـ (الموافق 2022/09/08م). ومن الجدير بالذكر أنه تم تأسيس شركة الرحي الصافي الغذائية باعتبارها منشأة ذات غرض خاص بهدف تلبية إحدى متطلبات التخصيص المتمثل في أن يتعهد كل مقدم عرض مؤهل بإنشاء كيان قانوني هي المملكة للاستحواذ على شركة المطاحن الأولى.

وبتاريخ 1444/02/10هـ (الموافق 2022/11/06م) وافقت الجمعية العامة على زيادة رأس مال الشركة من خمسة ملايين (5,000,000) ريال سعودي، مقسم إلى خمسمائة ألف (500,000) سهم عادي إلى خمسمائة وخمسة وخمسين مليون (550,000,000) سهم عادي نقدي بقيمة اسمية مدفوعة بالكامل قدرها عشرة (10) وريالات سعودية للسهم الواحد، من خلال ايداع نقدي في البنك من قبل المساهمين، وتم اعتماد النظام الأساسي المعدل الصادر عن وزارة التجارة بتاريخ 1444/02/17هـ (الموافق 2022/11/06م).

(للمزيد من المعلومات، يرجى مراجعة القسم 4- (لمحة عامة عن الشركة ونمو أسماها)) من هذه النشرة).

تتمثل عملية الطرح العام الأولى (ويشار إليها فيما بعد بـ «الطرح») بطرح ستة عشر مليوناً وستمئة وخمسين ألف (16,500,000) سهم عادي (يشار إليها بـ «أسهم الطرح» وشار لكل واحد منها بـ «سهم الطرح») بقيمة اسمية مدفوعة بالكامل قدرها عشرة (10) وريالات سعودية للسهم الواحد، وسيكون سعر الطرح ستون (60) ريال سعودي للسهم الواحد (ويشار إليها فيما بعد بـ «سعر الطرح»). وتمثل أسهم الطرح ما نسبته 76٪ من رأس مال الشركة.

ويقتصر الاكتتاب في أسهم الطرح على شريحتين من المستثمرين (ويشار إليها فيما بعد بـ «المستثمرين») وهما:

الشريحة (أ) الفئات المشاركة: تشمل هذه الشريحة الفئات التي يحق لها المشاركة في بناء سجل الأوامر وفقاً لتعليمات بناء سجل الأوامر وتخصيص الأسهم في الاكتتابات الأولية الصادرة عن هيئة السوق المالية (ويشار إليها فيما بعد بـ «الهيئة») ويشار إلى تلك التعليمات فيما يلي بـ «تعليمات بناء سجل الأوامر» (ويشار إلى تلك الفئات فيما يلي مجتمعة بـ «الفئات المشاركة» وإلى كل منها بـ «الفئة المشاركة») (للمزيد من المعلومات، يرجى مراجعة القسم 1- (التعريفات والمصطلحات)) من هذه النشرة. ويبلغ عدد أسهم الطرح التي سيتم تخصيصها للفئات المشاركة التي تشارك فعلياً في عملية بناء سجل الأوامر ستة عشر مليوناً وستمئة وخمسين ألف (16,500,000) سهم عادي من أسهم الطرح تمثل ما نسبته مائة بالمائة (100%) من إجمالي أسهم الطرح. في حال وجود طلب كافٍ من قبل المكاتب الأفراد (المعرفين بالشرعية بـ «أثناء» يحق لمدير الاكتتاب تخصيص عدد أسهم الطرح المخصصة للفئات المشاركة إلى اربعة عشر مليوناً وستمئة وخمسة ومئتين ألف (18,900,000) سهم عادي كحد أدنى، لتمثل ما نسبته تسعين بالمائة (90%) من إجمالي أسهم الطرح. وسيتم تحديد عدد ونسبة أسهم الطرح التي سيتم تخصيصها للفئات المشاركة وفقاً لما يراه المستشار المالي مناسباً بالتنسيق مع الشركة.

الشريحة (ب) المكاتب الأفراد: تشمل هذه الشريحة الأشخاص السعوديين الطبيعيين بما في ذلك المالكين السعوديين المملوكة أو الأفراد فصر من زوج غير سعودي حيث يحق لها أن تكتتب باسمها وبأسماء أولادها القصر لصالحها، شريطة أن تقدم ما يثبت أنها مملوكة أو أرملة وما يثبت أمومتها للأولاد القصر، بالإضافة إلى أي شخص طبيعي غير سعودي مقيم أو من مواطني دول مجلس التعاون الخليجي العربي ممن لديهم حساب بنكي لدى إحدى الجهات المستلمة ويحق لهم فتح حساب استثماري مع مؤسسة سوق مالية (يشار إليهم بـ «المكاتب الأفراد» ومنفردين بـ «المكتب الفردي»). ويُعد الاكتتاب لاغياً لمن كتب باسم مطلقته، وإذا ثبت القيام بعملية من هذا النوع فسيتطبق النظام بحكم مقدم الطلب، وفي حال تم الاكتتاب مرتين، سوف يعد الاكتتاب الثاني لاغياً ويتم أخذ الاكتتاب الأول بالاعتبار فقط. وسوف يخصص للمكاتب الأفراد بعد أقصى مليون وستمئة وخمسة وستون ألف (1,650,000) سهم عادي والتي تمثل ما نسبته عشرة بالمائة (10%) من أسهم الطرح. وفي حال عدم اكتتاب المكاتب الأفراد بكامل الأسهم المخصصة لهم، يحق لمدير الاكتتاب تخفيض عدد الأسهم المخصصة للمكاتب الأفراد لتتساوى مع عدد الأسهم التي تم الاكتتاب بها من قبلهم.

يتملك المساهمون الحاليون في الشركة (ويشار إليهم فيما بعد مجتمعين بـ «المساهمين الحاليين») جميع أسهم الشركة قبل الطرح، وسيتم بيع جميع أسهم الطرح من قبل المساهمين الباعين (ويشار إليها فيما بعد بـ «المساهمين الباعين») وفقاً للجدول رقم 2-12 (هيكل ملكية الأسهم)، وبالتالي فإن مساهمي الشركة الحاليين الأفراد أسماؤهم في الصفحة (ل) من هذه النشرة والذين يشكلون مجتمعين نسبة مائة في المائة (100%) من أسهم الشركة قبل الطرح، سوف يكون نسبة سبعين في المائة (70%) من رأس مال الشركة بعد الطرح وسيحتفظون بالحصبة المسيطرة في الشركة. (للمزيد من المعلومات، يرجى مراجعة الجدول رقم 2-1 (هيكل ملكية الشركة كما في تاريخ هذه النشرة)) من هذه النشرة.

من تاريخ بدء تداول الأسهم في السوق المالية السعودية (ويشار إليها فيما بعد بـ «تداول» أو «السوق» أو «السوق المالية») لا يحق لتكبار المساهمين (شركة مجموعة المطلق للاستثمار الصناعي المحدودة وشركة عبدالله أونيانج التجارية وشركة الصافي المتقدمة للاستثمار وشركة

شركة مساهمة سعودية بموجب السجل التجاري رقم 403091813 وتاريخ 1443/02/10هـ (الموافق 2022/01/10م)، بموجب القرار الوزاري رقم ق/11 الصادر بتاريخ 1443/01/11هـ (الموافق 2022/01/12م).

طرح ستة عشر مليوناً وستمئة وخمسين ألف (16,500,000) سهم عادي، تمثل 30٪ من رأس مال شركة المطاحن الأولى، وذلك من خلال الاكتتاب العام بسعر ستون (60) ريال سعودي للسهم الواحد

فترة الطرح: يومين تبدأ يوم الثلاثاء 1444/11/17هـ (الموافق 2022/11/06م) حتى يوم الأربعاء 1444/11/18هـ (الموافق 2022/11/07م).

شركة المطاحن الأولى (ويشار إليها فيما بعد بـ «الشركة» أو «المُصدِر») هي شركة مساهمة مقفلة سعودية بموجب السجل التجاري رقم 403091813 وتاريخ 1443/02/10هـ (الموافق 2022/01/10م) الصادر من مدينة جدة في المملكة العربية السعودية، والقرار الوزاري رقم ق/11 وتاريخ 1443/01/11هـ (الموافق 2022/01/12م). يبلغ رأس مال الشركة الحالي خمسمائة وخمسة وخمسين مليون (550,000,000) ريال سعودي مقسم إلى خمسة وخمسين مليوناً وخمسمائة ألف (550,000,000) سهم عادي بقيمة اسمية مدفوعة بالكامل قدرها عشرة (10) وريالات سعودية للسهم الواحد (الأسهم).

باشرت شركة المطاحن الأولى أعمالها في عام 1972م كمجموعة من مطاحن القمح التابعة للهيئة العامة للأمن الغذائي، وقد تم تأسيس الهيئة العامة للأمن الغذائي بموجب المرسوم الملكي رقم م/14 وتاريخ 1382/02/25هـ (الموافق 1972/02/09م).

وبتاريخ 1438/01/11هـ (الموافق 2016/10/12م)، صدر القرار رقم ق/11 من مجلس الوزراء والقاضي بإعلان تأسيس شركة المطاحن الأولى بموجب السجل التجاري رقم 403091813 وتاريخ 1438/02/10هـ (الموافق 2016/11/10م) والصادر من مدينة جدة، وتأسست كشركة شخص واحد مساهمة مقفلة مملوكة بالكامل من قبل صندوق الاستثمارات العامة وذلك تنفيذاً للقرار الوزاري رقم ق/11 بتاريخ 2016/09/23هـ (الموافق 2016/07/28م) والقاضي بتخصيص تأسيس الشركة، برأس مال قدره خمسمائة ألف (500,000) ريال سعودي، مقسم إلى خمسين ألف (50,000) سهم عادي بقيمة اسمية مدفوعة بالكامل قدرها عشرة (10) وريالات سعودية للسهم الواحد.

وبتاريخ 1441/02/03هـ (الموافق 2019/01/01م)، وافقت الجمعية العامة على زيادة رأس مال الشركة من خمسمائة ألف (500,000) ريال سعودي مقسم إلى خمسين ألف (50,000) سهم عادي إلى خمسمائة وتسعة وثلاثين مليوناً ومائتين وثلاثين ألفاً وسبعمئة وأربعين (529,326,788) ريالاً سعودياً مقسماً إلى ثلاثة وخمسين مليوناً وستمئة وثلاثة وعشرين ألفاً وستمئة وثمانية وسبعين (52,932,788) سهماً عادياً نقدياً بقيمة اسمية مدفوعة بالكامل قدرها عشرة (10) وريالات سعودية للسهم الواحد، من خلال تحويل مبلغ خمسمائة وثمانية وثلاثين مليوناً وسبعمئة وستة وثلاثين ألفاً وسبعمئة وثمانين (52,932,788) ريالاً سعودياً من حساب الاحتياطيات الأخرى إلى حساب رأس المال وإصدار ثلاثة وخمسين مليوناً وثمانمئة وثلاثة وسبعين ألفاً وستمئة وثمانية وسبعين (52,932,788) سهماً عادياً لتعويض إجمالي الأسهم ثلاثة وخمسين مليوناً وستمئة وثلاثة وعشرين ألفاً وستمئة وثمانية وسبعين (52,932,788) سهماً عادياً، وتحويل مبلغ ستة (6) وريالات سعودية متبقية في حساب الاحتياطيات الأخرى نتيجة عملية زيادة رأس المال إلى حساب الأرباح المبقاة، وتم اعتماد النظام الأساسي المعدل الصادر عن وزارة التجارة بتاريخ 1441/05/12هـ (الموافق 2022/01/07م).

وبتاريخ 1442/01/10هـ (الموافق 2020/10/19م)، وبموجب قرار مجلس الوزراء رقم 631، قام صندوق الاستثمارات العامة بنقل كامل أسهمه في الشركة والبالغة ثلاثة وخمسين مليوناً وستمئة وثمانية وثلاثة وعشرين ألفاً وستمئة وثمانية وتسعين (52,932,788) ريالاً سعودياً وثمانيه وسبعين (52,932,788) سهماً عادياً بقيمة اسمية مدفوعة بالكامل قدرها عشرة (10) وريالات سعودية للسهم الواحد، إلى شركة الرحي الصافي الغذائية، وذلك وفقاً لاتفاقية شراء أسهم بين المركز الوطني للتخصيص وشركة الرحي الصافي الغذائية الموقعة بتاريخ 1442/01/17هـ (الموافق 2022/01/09م).

وبتاريخ 1442/07/16هـ (الموافق 2022/07/17م)، وافقت الجمعية العامة على تخفيض رأس مال الشركة من خمسمائة وتسعة وثلاثين مليوناً ومائتين وستة وثلاثين ألفاً وسبعمئة وثمانين (52,932,788) ريالاً سعودياً مقسماً إلى ثلاثة وخمسين مليوناً وستمئة وثلاثة وعشرين ألفاً وستمئة وثمانية وسبعين (52,932,788) سهماً عادياً إلى خمسة ملايين (5,000,000) ريال سعودي، مقسم إلى خمسمائة ألف (500,000) سهم عادي نقدي بقيمة اسمية مدفوعة بالكامل قدرها عشرة (10) وريالات سعودية للسهم الواحد، من خلال إلغاء الأسهم المملوكة لهذا التخفيض وتحويل قيمة الأسهم المعلقة للاحتياطي اندماج، وتم اعتماد النظام الأساسي المعدل الصادر عن

الجهات المستلمة

مدير الاكتتاب

مستشار المساهمين الباعين

المستشار المالي ومدير سجل اكتتاب

ومتعهد التغطية

المؤسسات و متعهد التغطية



تحتوي نشرة الإصدار هذه على معلومات قدمت ضمن طلب تسجيل وطرح الأوراق المالية بحسب متطلبات قواعد طرح الأوراق المالية والالتزامات المستمرة الصادرة عن هيئة السوق المالية بالمملكة العربية السعودية (المشار إليها بـ «الهيئة») وطلب إدراج الأوراق المالية بحسب متطلبات قواعد الإدراج الخاصة بالسوق المالية السعودية، ويتمثل أعضاء مجلس الإدارة الذين تظهر أسماؤهم في الصفحة (د) مجتمعين ومنفردين كامل المسؤولية عن دقة المعلومات الواردة في نشرة الإصدار هذه، ويؤكدون بحسب علمهم واعتقادهم، بعد إجراء جميع الدراسات الممكنة والى الحد المعقول، أنه لا توجد أي وقائع أخرى يمكن أن يؤدي عدم تضمينها للنشرة إلى جعل أي إعادة واردة فيها مضللة، ولا تحمل الهيئة والسوق أي مسؤولية عن محتويات هذه النشرة، ولا تعطين أي تأكيدات تتعلق بصدقها أو اكتمالها، وتخليان عن مسؤوليتهما صراحةً عن أي مسؤولية مهما كانت عن أي خسارة تنتج عما ورد في هذه النشرة أو عن الاعتماد على أي جزء منها.

صدرت هذه النشرة بتاريخ 1444/09/05هـ (الموافق 2022/07/27م).

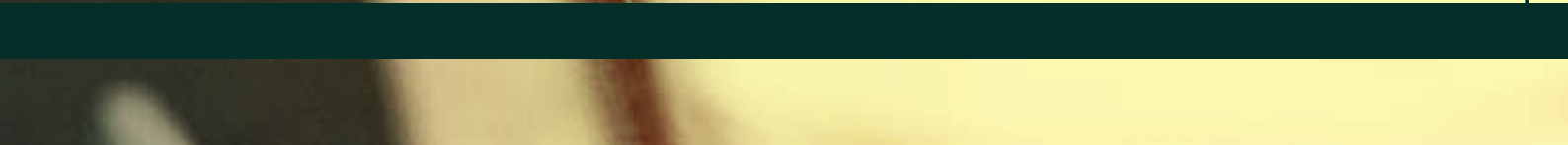



تبوك



القصيم



الأحساء



جدة



إشعار مهم

تحتوي نشرة الإصدار هذه على معلومات تفصيلية شاملة عن الشركة وأسهم الطرح. وعند التقدم بطلب الاكتتاب في أسهم الطرح، سيتم معاملة المستثمرين من الفئات المشاركة والمكتتبين الأفراد على أساس أن طلباتهم تستند إلى المعلومات الواردة في هذه النشرة والتي يمكن الحصول على نسخة منها من الشركة، أو مدير الاكتتاب أو الجهات المستلمة أو بزيارة الموقع الإلكتروني للهيئة (www.cma.org.sa)، أو الموقع الإلكتروني لشركة تداول السعودية (www.saudiexchange.sa) أو الموقع الإلكتروني للشركة (www.firstmills.com)، أو الموقع الإلكتروني للمستشار المالي ومدير الاكتتاب ومدير سجل اكتتاب المؤسسات ومتعهد التغطية (www.alahlicapital.com).

وقد قامت الشركة بتعيين شركة الأهلي المالية للعمل كمستشار مالي فيما يخص الطرح (ويشار إليها فيما بعد بـ «المستشار المالي»)، ومدير للاكتتاب (ويشار إليها فيما بعد بـ «مدير الاكتتاب») ومدير لسجل اكتتاب المؤسسات («مدير سجل اكتتاب المؤسسات»). كما قامت الشركة بتعيين شركة الأهلي المالية (وجي أي بي كابتال كمتعدي التغطية) (ويشار إليهما فيما بعد بـ «متعدي التغطية»).

تحتوي هذه النشرة على معلومات تم تقديمها حسب متطلبات قواعد طرح الأوراق المالية والالتزامات المستمرة الصادرة عن الهيئة، وقواعد الإدراج الخاصة بالسوق المالية السعودية، ويتحمل أعضاء مجلس إدارة الشركة الذين تظهر أسماؤهم في الصفحة (د)، مجتمعين ومنفردين كامل المسؤولية عن دقة المعلومات الواردة في هذه النشرة، ويؤكدون حسب علمهم واعتقادهم وبعد إجراء جميع الدراسات الممكنة وإلى الحد المعقول أنه لا توجد أي وقائع أخرى يمكن أن يؤدي عدم تضمينها في النشرة إلى جعل أي إفادة واردة فيها مضللة.

وعلى الرغم من قيام الشركة بإجراء كافة الدراسات المعقولة للتحري عن دقة المعلومات التي تضمنتها هذه النشرة كما في تاريخ إصدارها، إلا أن جزءاً كبيراً من المعلومات الواردة في هذه النشرة المتعلقة بالسوق والقطاع التي تعمل فيهما الشركة تم الحصول عليها من مصادر خارجية، ومع أنه لا يوجد لدى الشركة أو المستشار المالي أو أي من مستشاري الشركة الذين تظهر أسماؤهم في الصفحات (و) و (ز) و (ح) من هذه النشرة (ويشار إليهم جميعاً مع المستشار المالي بـ «المستشارون») أي سبب للاعتقاد بأن المعلومات المتعلقة بالسوق والقطاع غير دقيقة في جوهرها، إلا أنه لم يتم التحقق من هذه المعلومات بشكل مستقل من قبل الشركة أو أي من مستشاريها، وبالتالي لا يمكن تقديم أي تأكيد أو ضمان بشأن دقة أو اكتمال أي من هذه المعلومات.

إن المعلومات الواردة في هذه النشرة كما في تاريخ إصدارها عرضة للتغير، وعلى وجه الخصوص فيما يتعلق بالوضع المالي للشركة وقيمة أسهم الطرح التي يمكن أن تتأثر بشكل سلبي نتيجة للتطورات المستقبلية مثل عوامل التضخم ومعدلات الفائدة والضرائب أو غيرها من العوامل الاقتصادية والسياسية أو العوامل الخارجة عن نطاق سيطرة الشركة (للمزيد من المعلومات، يرجى مراجعة القسم ٢- «عوامل المخاطرة») من هذه النشرة). ولا ينبغي اعتبار تقديم هذه النشرة أو أي معلومات شفوية أو خطية أو مطبوعة متعلقة بأسهم الطرح أو تفسيرها أو الاعتماد عليها بأي شكل من الأشكال على أنه وعد أو تأكيد أو إقرار بشأن تحقيق أي إيرادات أو نتائج أو أحداث مستقبلية.

لا يجوز اعتبار نشرة الإصدار هذه بمثابة توصية من جانب الشركة أو أعضاء مجلس إدارتها أو المساهمين البائعين أو الجهات المستلمة أو أي من المستشارين، للمشاركة في عملية الاكتتاب في أسهم الطرح. وتعتبر المعلومات الواردة في هذه النشرة ذات طبيعة عامة، وقد تم إعدادها دون الأخذ في الاعتبار أهداف الاستثمار الفردية، أو الوضع المالي، أو الاحتياجات الاستثمارية الخاصة للأشخاص الراغبين في الاستثمار بأسهم الطرح. ويتحمل كل مستلم لهذه النشرة، قبل اتخاذ قراره بالاستثمار، مسؤولية الحصول على استشارة مهنية مستقلة من مستشار مالي مرخص له من الهيئة بخصوص الطرح لتقييم مدى ملائمة فرصة الاستثمار والمعلومات الواردة في هذه النشرة للأهداف والأوضاع المالية والاحتياجات الاستثمارية الخاصة به، بما في ذلك المزايا والمخاطر المرتبطة بالاستثمار في أسهم الطرح. إن الاستثمار في أسهم الطرح قد يكون مناسباً لبعض المستثمرين دون غيرهم، ويجب على المستثمرين المحتملين عدم الاعتماد على قرار ورؤية طرف آخر في الاستثمار أو عدم الاستثمار كأساس للدراسة المقترضة قيامهم بها فيما يخص فرصتهم للاستثمار أو على الظروف الفردية لأولئك المستثمرين.



يقتصر الاكتتاب في أسهم الطرح على شريحتين من المستثمرين هما: الشريحة (أ) الفئات المشاركة: تشمل هذه الشريحة الفئات التي يحق لها المشاركة في بناء سجل الأوامر وفقاً لتعليمات بناء سجل الأوامر (للمزيد من المعلومات، يرجى مراجعة القسم ١- («التعريفات والمصطلحات»)) من هذه النشرة؛ والشريحة (ب) المكتتبين الأفراد: تشمل هذه الشريحة الأشخاص السعوديين الطبيعيين، بما في ذلك المرأة السعودية المطلقة أو الأرملة التي لها أولاد قَصْر من زوج غير سعودي حيث يحق لها أن تكتتب باسمها وبأسماء أولادها القصر لصالحها شريطة أن تقدم ما يثبت أنها مطلقة أو أرملة وما يثبت أمومتها للأولاد القصر، بالإضافة إلى أي شخص طبيعي غير سعودي مقيم أو من مواطني دول مجلس التعاون الخليجي العربي ممن لديهم حساب بنكي لدى إحدى الجهات المستلمة ويحق لهم فتح حساب استثماري مع مؤسسة سوق مالية، ويعد لاغياً اكتتاب من اكتتب باسم مطلقة، وإذا ثبت القيام بعملية من هذا النوع فسيطبق النظام بحق مقدم الطلب. وفي حال تم الاكتتاب مرتين، سوف يعتبر الاكتتاب الثاني لاغياً ويتم أخذ الاكتتاب الأول فقط بالاعتبار.

ويُحظر صراحة توزيع هذه النشرة أو بيع أسهم الطرح لأي شخص في أي دولة أخرى غير المملكة، باستثناء فئة المؤسسات المالية الأجنبية المؤهلة أو المستثمرين الأجانب من خلال إبرام اتفاقيات مبادلة مبرمة مع مؤسسة سوق مالية وفق شروط وأحكام اتفاقيات المبادلة (SWAP)، على أن يتم مراعاة الأنظمة والتعليمات المنظمة لذلك. ويتعين على جميع مستلمي هذه النشرة الاطلاع على كافة القيود النظامية التي تتعلق بالطرح أو بيع أسهم الطرح ومراعاة التقيد بها. ويتعين على كل مكتتب فرد مؤهل ومؤسسة مكتتبه مؤهلة قراءة هذه النشرة بالكامل والتماس المشورة من المحامين، والمستشار المالي، وأي مستشارين مهنيين تابعين لهم فيما يخص الاعتبارات النظامية، والضريبية، والتنظيمية، والاقتصادية المتعلقة باستثمارهم في الأسهم، وسوف يتحملون شخصياً الرسوم المرتبطة بتلك المشورة المستمدة من المحامين، والمحاسبين، وغيرهم من المستشارين التابعين لهم فيما يخص كافة المسائل المرتبطة بالاستثمار في أسهم الشركة. ولا يمكن تقديم أي ضمانات من ناحية تحقيق الأرباح.

معلومات عن السوق والقطاع

تم الحصول على البيانات والمعلومات الواردة في القسم ٢- («معلومات حول السوق والقطاع») من هذه النشرة، من تقرير دراسة السوق المعد من قبل مستشار دراسة السوق شركة يورومونيتور إنترناشيونال المحدودة («مستشار دراسة السوق») بتاريخ ١٢ ديسمبر ٢٠٢٢م لصالح الشركة فيما يتعلق بقطاعي الأغذية والأعلاف في المملكة العربية السعودية («دراسة السوق»). وقد تأسست شركة يورومونيتور إنترناشيونال المحدودة عام ١٩٧٢م في مدينة لندن، بريطانيا، وتقدم أبحاث ودراسات وتنبؤات خمسية حول أنماط الحياة الاستهلاكية والمنتجات الاستهلاكية والصناعات التجارية والتغيرات الديموغرافية في المملكة العربية السعودية. وبدأت عملياتها في السعودية في عام ٢٠٠٨م (للمزيد من المعلومات حول شركة يورومونيتور إنترناشيونال المحدودة، تفضلوا بزيارة <https://www.euromonitor.com/saudi-arabia>).

وقام مستشار دراسة السوق بإعداد تقرير الدراسة باستقلالية وموضوعية، وقد حرص على التأكد من دقة التقرير واكتماله. وتم إجراء البحوث بمنظور شامل للقطاع، وقد لا يعكس ذلك بالضرورة أداء الشركات الفردية في القطاع.

ويعتقد أعضاء مجلس الإدارة بأن المعلومات والبيانات الخاصة بدراسة السوق الواردة في هذه النشرة والتي تم الحصول عليها من مصادر أخرى، بما في ذلك المعلومات التي تم الحصول عليها من مستشار دراسة السوق، هي معلومات وبيانات يمكن الاعتماد عليها. إلا أنه لم يتم التحقق من هذه المعلومات بشكل مستقل من قبل الشركة ولا من قبل أعضاء مجلس إدارتها أو مستشاريها أو المساهمين البائعين، وبالتالي لا يتحمل أي من هؤلاء الأطراف أي مسؤولية عن دقة أو اكتمال أي من هذه المعلومات.

تجدر الإشارة إلى أن مستشار دراسة السوق لا يملك مباشرة أو من خلال أي من شركاته التابعة أو شركاته الزميلة أو الشركاء فيه أو مساهميه أو أعضاء مجلس إدارته أو أي من أقاربهم أي أسهم أو مصلحة من أي نوع في الشركة، وقد أعطى مستشار دراسة السوق موافقته الخطية على استعمال اسمه وشعاره ومعلومات السوق والبيانات المزودة من قبله للشركة بالشكل الوارد في هذه النشرة ولم يتم سحب تلك الموافقة حتى تاريخ هذه النشرة.

المعلومات المالية

تم إعداد القوائم المالية المراجعة للشركة للسنوات المالية المنتهية في ٣١ ديسمبر ٢٠١٩م و٢٠٢٠م و٢٠٢١م، والقوائم المالية الأولية الموجزة للتسعة أشهر المنتهية في ٣٠ سبتمبر ٢٠٢٢م وفقاً للمعايير الدولية للتقرير المالي (IFRS) المعتمدة في المملكة العربية السعودية، وغيرها من المعايير والإصدارات الأخرى المعتمدة من الهيئة السعودية للمراجعين والمحاسبين. تمت مراجعة القوائم المالية للسنوات المالية المنتهية في ٣١ ديسمبر ٢٠١٩م و٢٠٢٠م و٢٠٢١م من قبل مراجع الحسابات المستقل للشركة شركة إرنست ويونغ للخدمات المهنية («شركة إرنست ويونغ»)، وتم فحص القوائم المالية الأولية الموجزة من قبل شركة كي بي إم جي للاستشارات المهنية («شركة كي بي إم جي»). وتم إدراج هذه القوائم المالية في القسم ٢٠- («القوائم المالية وتقرير المحاسب القانوني حولها») من هذه النشرة. وتنتشر الشركة قوائمها المالية بالريال السعودي.

تم استخدام المعلومات المالية للسنة المالية المنتهية في ٣١ ديسمبر ٢٠١٩م من المعلومات المالية لسنة المقارنة المعروضة في القوائم المالية المراجعة للشركة للسنة المالية المنتهية في ٣١ ديسمبر ٢٠٢٠م. وتم استخدام المعلومات المالية للسنة المالية المنتهية في ٣١ ديسمبر ٢٠٢٠م من المعلومات المالية لسنة المقارنة المعروضة في القوائم المالية المراجعة للشركة للسنة المالية المنتهية في ٣١ ديسمبر ٢٠٢١م. وتم استخدام المعلومات المالية للفترة المالية المنتهية في ٣٠ سبتمبر ٢٠٢١م من المعلومات المالية لفترة المقارنة المعروضة في القوائم المالية المفحوصة للشركة للفترة المالية المنتهية في ٣٠ سبتمبر ٢٠٢٢م.

تم تقريب المعلومات المالية التي تحتوي عليها هذه النشرة تم تقريبها من خلال جبرها إلى أقرب عدد صحيح، وعليه قد يكون هناك اختلاف بسيط بين الأرقام المبينة للبند نفسه في الجداول المختلفة، كما قد يكون المجموع في بعض الجداول لا يساوي المجموع الحسابي للأرقام التي سبقته. وفي الحالات التي يتم فيها تحويل المبالغ الواردة في هذه النشرة من عملة أجنبية إلى الريال السعودي، فقد تم استخدام سعر صرف الريال السعودي مقابل العملة المعنية كما في تاريخ هذه النشرة. تم ذكر التواريخ الهجرية مع التواريخ الميلادية الموافقة لها، عند الاقتضاء. ويتم إعداد التقويم الهجري بالاستناد إلى دورات القمر المرتقبة. ولكن يتم تحديد بداية كل شهر من خلال المراقبة والمشاهدة الفعلية للقمر. ولهذا السبب، غالباً ما تكون التحويلات من التقويم الهجري إلى التقويم الميلادي عرضة لتباينات تقدر بيوم واحد. فضلاً عن ذلك، إن أي إشارة إلى «سنة» أو «سنوات» هي إشارة إلى سنوات ميلادية، ما لم تحدد هذه النشرة صراحة خلاف ذلك.

التوقعات والإفادات المستقبلية

لقد تم إعداد التوقعات التي تضمنتها هذه النشرة بناءً على افتراضات مبنية على معلومات الشركة حسب خبرتها في السوق، بالإضافة إلى معلومات السوق المتاحة للعامة. وقد تختلف ظروف التشغيل المستقبلية عن الافتراضات المستخدمة، وبالتالي فإنه لا يوجد ضمان أو تعهد فيما يتعلق بدقة أو اكتمال أي من هذه التوقعات. وتؤكد الشركة إلى حد علمها المعقول بأن الإفادات الواردة في هذه النشرة تمت بناءً على العناية المهنية اللازمة.

تمثل بعض التوقعات الواردة في هذه النشرة «إفادات مستقبلية». ومن الممكن أن يستدل على هذه الإفادات المستقبلية من خلال استخدام بعض المفردات مثل «تعتزم» أو «تقدر» أو «تتقدم» أو «تتوقع» أو «يتوقع» أو «من الممكن» أو «سيكون» أو «يجب» أو «مُتوقع» أو الصيغ النافية لهذه المفردات وغيرها من المفردات المقارنة أو المشابهة لها في المعنى.

وتعكس هذه الإفادات المستقبلية وجهات نظر الشركة حالياً فيما يتعلق بالأحداث المستقبلية، ولكنها لا تشكل ضماناً للأداء المستقبلي، حيث أن هناك العديد من العوامل التي قد تؤثر على الأداء الفعلي للشركة أو إنجازاتها الفعلية أو النتائج التي تحققها وتؤدي إلى اختلافها بشكل كبير عما كان متوقعاً صراحةً أو ضمناً. وتحتوي أقسام أخرى من هذه النشرة على وصف أكثر تفصيلاً لبعض المخاطر والعوامل التي يمكن أن تؤدي إلى مثل هذا الأثر (للمزيد من المعلومات، يرجى مراجعة القسم ٢- «عوامل المخاطرة») من هذه النشرة). وإذا تحقق واحد أو أكثر من هذه المخاطر أو الأمور غير المؤكدة أو إذا ثبت عدم صحة أو دقة أي من الافتراضات، فإن النتائج الفعلية للشركة قد تختلف بصورة جوهرية عن النتائج المذكورة في هذه النشرة على أنها مقدرة أو معتقدة أو متوقعة أو مخطط لها.

ومع مراعاة متطلبات قواعد طرح الأوراق المالية والالتزامات المستمرة، يتعين على الشركة تقديم نشرة إصدار تكميلية إلى الهيئة في أي وقت بعد نشر هذه النشرة وقبل اكتمال الطرح، إذا تبين لها أي مما يلي:

- أ- وجود تغيير مهم في أمور جوهرية واردة في هذه النشرة، أو أي مستند مطلوب بموجب قواعد طرح الأوراق المالية والالتزامات المستمرة.
- ب- ظهور أي مسائل مهمة كان يجب تضمينها في نشرة الإصدار هذه.

وفيما عدا الحالتين المذكورتين، فإن الشركة لا تعتزم تحديث أو تعديل أي معلومات متعلقة بالقطاع أو السوق أو الإفادات المستقبلية الواردة في هذه النشرة، سواءً كان ذلك نتيجة معلومات جديدة أو أحداث مستقبلية أو خلاف ذلك. ونتيجة لما تقدم وللمخاطر والافتراضات والأمور الاحتمالية والافتراضات الأخرى، فإن الأحداث والظروف المستقبلية المبينة في هذه النشرة قد لا تحدث على النحو الذي تتوقعه الشركة أو قد لا تحدث إطلاقاً. وعليه، يجب على المستثمرين المحتملين دراسة جميع الإفادات المستقبلية على ضوء هذه التفسيرات والتوضيحات وعدم الاعتماد على تلك الإفادات بشكل أساسي.

التعريفات والمصطلحات

للاطلاع على تفسير بعض العبارات والمصطلحات الواردة في هذه النشرة، يرجى مراجعة القسم ١- («التعريفات والمصطلحات») من هذه النشرة.

دليل الشركة

الجدول (I-I): أعضاء مجلس إدارة الشركة

الرقم	الاسم	المنصب	الجنسية	الصفة	تاريخ التعيين	نسبة الملكية المباشرة		نسبة الملكية غير المباشرة	
						قبل الطرح	بعد الطرح	قبل الطرح	بعد الطرح
١	طارق مطلق عبدالله المطلق***	رئيس مجلس الإدارة	سعودي	غير تنفيذي	٢٠٢٠/١٢/٢١م	-	-	٠,٨٢%	٠,٧١%
٢	عبدالله أحمد سلطان الكتاني	نائب رئيس مجلس الإدارة	سعودي	غير تنفيذي	٢٠٢٠/١٢/٢١م	-	-	-	-
٣	عيسى عبدالله أحمد الغرير****	عضو مجلس الإدارة	إماراتي	غير تنفيذي	٢٠٢٠/١٢/٢١م	-	-	٩,٧٠%	٦,٧٩%
٤	يزيد عبدالله عبدالعزیز العثمان	عضو مجلس الإدارة	سعودي	مستقل	٢٠٢٠/١٢/٢١م	-	-	-	-
٥	راكان عبدالله راشد أبونيان*****	عضو مجلس الإدارة	سعودي	غير تنفيذي	٢٠٢٠/١٢/٢١م	-	-	٢,٣٩%	١,٦٧%
٦	ماسيمو أمبروسيو	عضو مجلس الإدارة	إيطالي	مستقل	٢٠٢١/٠٣/٢١م	-	-	-	-
٧	مراد أحمد الخطيب	عضو مجلس الإدارة	كندي	مستقل	٢٠٢١/٠٣/٢١م	-	-	-	-

المصدر: الشركة

- * تم تعيين أعضاء مجلس الإدارة في اجتماع الجمعية العامة بتاريخ ٢٠٢٠/١٢/٢١م واجتماع الجمعية العامة بتاريخ ٢٠٢١/٠٢/٢١م.
- ** تشمل الملكية غير المباشرة لأغراض هذا الجدول الأسهم المملوكة لأعضاء مجلس الإدارة بشكل غير مباشر من خلال الشركات أو الأشخاص الذين يسيطر عليهم العضو المعني.
- *** يمتلك السيد/ طارق مطلق عبدالله المطلق نسبة ملكية غير مباشرة قدرها ٠,٨٢% قبل الطرح، نتيجة نسبة ملكية قدرها ١٠% في شركة مدار الاستثمار للتجارة التي بدورها تملك نسبة ٤٧,١% في شركة مسرة للاستثمار، والتي بدورها تملك نسبة ٥٠% في شركة مجموعة المطلق، والتي بدورها تملك نسبة ١٠٠% في شركة مجموعة المطلق للاستثمار الصناعي المحدودة التي بدورها تملك ٣٥% من أسهم المصدر قبل الطرح.
- **** يمتلك السيد/ عيسى عبدالله أحمد الغرير نسبة ملكية غير مباشرة قدرها ٩,٧٠% قبل الطرح، نتيجة نسبة ملكية قدرها ٩٧% في شركة عيسى الغرير للاستثمار التي بدورها تملك ١٠% من أسهم المصدر قبل الطرح.
- ***** يمتلك السيد/ ركان عبدالله راشد أبونيان نسبة ملكية غير مباشرة قدرها ٢,٣٩% قبل الطرح، نتيجة نسبة ملكية قدرها ٧,٩٥% في شركة عبدالله أبونيان التجارية التي بدورها تملك ٣٠% من أسهم المصدر قبل الطرح.

إن أمين سر مجلس إدارة الشركة الحالي هو نواف شنبر إبراهيم الحسني، ولا يمتلك أي أسهم في الشركة.



عنوان الشركة وممثلوها وأمين سر مجلس إدارتها



شركة المطاحن الأولى

ميناء جدة الإسلامي بين البوابتين السابعة والثامنة، بجوار الهيئة العامة للأمن الغذائي

جدة - المملكة العربية السعودية

الرمز البريدي: ٢٢٣١٢

ص.ب: ١٦١٦٥

هاتف: +٩٦٦ ٩٢٠٠١٠٣٧٥

فاكس: +٩٦٦ ١٢ ٦٤٨ ٣٤٣٣

الموقع الإلكتروني: www.firstmills.com

البريد الإلكتروني: info@firstmills.com

ممثلو الشركة

منوال أديب بو حمدان - رئيس القطاع المالي

ميناء جدة الإسلامي بين البوابتين السابعة والثامنة، بجوار الهيئة العامة للأمن الغذائي

جدة - المملكة العربية السعودية

الرمز البريدي: ٢٢٣١٢

ص.ب: ١٦١٦٥

هاتف: +٩٦٦ ١٢ ٦٤٨ ٢٧٧٠

الموقع الإلكتروني: www.firstmills.com

البريد الإلكتروني: manwel.hamdan@firstmills.com

طارق مطلق عبدالله المطلق - رئيس مجلس الإدارة

مكتب ٥١٠٣ - الطابق الخامس

المبنى رقم: ١ - برج العقارية الستين

الرياض ١١٤٣١

المملكة العربية السعودية

هاتف: +٩٦٦ ١١ ٤٧٩ ٢١٠٠

الموقع الإلكتروني: www.firstmills.com

البريد الإلكتروني: tariq@almutlaq.com

أمين سر مجلس الإدارة

نواف شنبر إبراهيم الحسني

ميناء جدة الإسلامي بين البوابتين السابعة والثامنة، بجوار الهيئة العامة للأمن الغذائي

جدة - المملكة العربية السعودية

الرمز البريدي: ٢٢٣١٢

ص.ب: ١٦١٦٥

هاتف: +٩٦٦ ١٢ ٦٤٨ ٢٧٧٠

الموقع الإلكتروني: www.firstmills.com

البريد الإلكتروني: nawaf.alhasani@firstmills.com

سوق الأسهم



شركة تداول السعودية
طريق الملك فهد - العليا ٦٨٩٧
الوحدة رقم: ١٥
ص.ب. ٣٣٨٨
الرياض ١٢٢١١
المملكة العربية السعودية
هاتف: +٩٦٦ ٩٢ ٠٠٠ ١٩١٩
فاكس: +٩٦٦ ١١ ٢١٨ ٩١٣٣
الموقع الإلكتروني: www.saudiexchange.sa
البريد الإلكتروني: csc@saudiexchange.sa



من مجموعة تداول السعودية
From Saudi Tadawul Group

شركة مركز إيداع الأوراق المالية (إيداع)
طريق الملك فهد - العليا ٦٨٩٧
الوحدة رقم: ١١
ص.ب. ٣٣٨٨
الرياض ١٢٢١١
المملكة العربية السعودية
هاتف: +٩٦٦ ٩٢ ٠٠٢٦٠٠٠
فاكس: +٩٦٦ ١١ ٢١٨ ٩١٣٣
الموقع الإلكتروني: www.edaa.sa
البريد الإلكتروني: cc@edaa.com.sa

المستشار المالي ومدير الاكتتاب ومدير سجل اكتاب المؤسسات ومتعهد التغطية



شركة الأهلي المالية
طريق الملك سعود، المبنى الإقليمي للبنك الأهلي السعودي
ص.ب. ٢٢٢١٦، الرياض ١١٤٩٥
المملكة العربية السعودية
هاتف: +٩٦٦ (٩٢) ٠٠٠٢٣٢
فاكس: +٩٦٦ (١١) ٤٠٦٠٠٥٢
الموقع الإلكتروني: www.alahlicapital.com
البريد الإلكتروني: snbc.cm@alahlicapital.com

مستشار المساهمين الباعين ومتعهد التغطية



جي آي بي كابيتال
المباني المنخفضة، مبنى رقم ١، واحة غرناطة للمباني السكنية والمكتبية
طريق الدائري الشرقي
ص.ب. ٨٩٥٨٩
الرياض ١١٦٩٢
المملكة العربية السعودية
هاتف: +٩٦٦ ١١ ٥١١ ٢٢٠٠
فاكس: +٩٦٦ ١١ ٥١١ ٢٢٠١
الموقع الإلكتروني: www.gibcapital.com
البريد الإلكتروني: Investment.Banking@gibcapital.com



المستشار القانوني للمصدر

المستشارون القانونيون

عبدالعزیز العجلان وشركاه
بالتعاون مع بيكر آند مكنزي ليمتد

المستشارون القانونيون

عبد العزیز العجلان وشركاه بالتعاون مع بيكر آند مكنزي ليمتد

مبنى العليان، برج ٢، الدور ٣

شارع الأحساء، الملز

ص.ب. ٦٩١٠٣

الرياض ١١٥٤٧

المملكة العربية السعودية

هاتف: +٩٦٦ ١١ ٢٦٥ ٨٩٠٠

فاكس: +٩٦٦ ١١ ٢٦٥ ٨٩٩٩

الموقع الإلكتروني: www.legal-advisors.com

البريد الإلكتروني: legal.advisors@legal-advisors.com

مستشار العناية المهنية اللازمة المالي



برايس ووترهاوس كوبرز (PwC) - محاسبون قانونيون

برج المملكة، الطابق ٢١

ص.ب. ٨٢٨٢

الرياض ١١٤٨٢

المملكة العربية السعودية

هاتف: +٩٦٦ ١١ ٢١١ ٠٤٠٠

فاكس: +٩٦٦ ١١ ٢١١ ٠٢٥٠

الموقع الإلكتروني: www.pwc.com.sa

البريد الإلكتروني: project.horizon@pwc.com

مستشار دراسة السوق



شركة يورومونيتور إنترناشيونال المحدودة

٦٠-٦١ شارع بريتون

لندن EC1M 5UX

المملكة المتحدة

هاتف: +٤٤ ٢٠ ٧٢٥١ ٨٠٢٤

فاكس: +٤٤ ٢٠ ٧٦٠٨ ٣١٤٩

الموقع الإلكتروني: www.euromonitor.com

البريد الإلكتروني: info@Euromonitor.com

مراجع الحسابات لفترة التسعة أشهر المنتهية في ٣٠ سبتمبر ٢٠٢٢م

كي بي إم جي للاستشارات المهنية شركة مهنية مساهمة مقفلة

مركز زهران للأعمال

شارع الأمير سلطان

ص.ب. ٥٥٠٧٨

جدة ٢١٥٣٤

المملكة العربية السعودية

هاتف: +٩٦٦ ١٢٢٣٠٣٠٠٠

فاكس: +٩٦٦ ١٢٢٣٠٣١١١

الموقع الإلكتروني: www.kpmg.com.sa

البريد الإلكتروني: marketingsa@kpmg.com



مراجع الحسابات للسنوات المالية المنتهية في ٣١ ديسمبر ٢٠١٩م و٣١ ديسمبر ٢٠٢٠م و٣١ ديسمبر ٢٠٢١م

شركة إرنست ويونغ للخدمات المهنية (مهنية ذات مسؤولية محدودة)

(المعروفة سابقاً باسم شركة إرنست ويونغ وشركاهم (محاسبون قانونيون))

برج الفيصلية - الدور الرابع عشر

طريق الملك فهد

ص.ب. ٢٧٣٢

الرياض ١١٤٦١

المملكة العربية السعودية

هاتف: +٩٦٦ ١١ ٢١٥ ٩٨٩٨

فاكس: +٩٦٦ ١١ ٢٧٣ ٤٧٣٠

الموقع الإلكتروني: ey.com/mena

البريد الإلكتروني: ey.ksa@sa.ey.com



تنويه: قدم جميع المستشارين ومراجعي الحسابات المستقلين المذكورين أعلاه موافقتهم الكتابية على نشر أسمائهم وشعاراتهم وعلى تضمين إفاداتهم بالشكل والمضمون الواردين في هذه النشرة، ولم يتم أي منهم بسحب موافقته حتى تاريخ هذه النشرة. كما أن جميع هذه الجهات والعاملين فيها من ضمن فريق العمل القائم على تقديم خدمات للشركة أو أقاربهم لا يملكون أي أسهم في الشركة وليس لأي منهم مصلحة مهما كان نوعها في الشركة كما في تاريخ هذه النشرة بما قد يؤثر على استقلاليتهم.

الجهات المستلمة



البنك الأهلي السعودي
طريق الملك فهد - حي العقيق - مركز الملك عبد الله المالي
ص.ب. ٣٢٠٨ رقم الوحدة: ٧٧٨
المملكة العربية السعودية
هاتف: ٠٠١٠٠٠ (٩٢) +٩٦٦
فاكس: ٤٠٦٠٥٢ (١١) +٩٦٦
الموقع الإلكتروني: www.alahli.com
البريد الإلكتروني: contactus@alahli.com



مصرف الراجحي طريق الملك فهد - حي المروج - برج مصرف الراجحي
الرياض ١١٤١١
المملكة العربية السعودية
هاتف: ٨٢٨ ٢٥١٥ (١١) +٩٦٦
فاكس: ٢٧٩ ٨١٩٠ (١١) +٩٦٦
الموقع الإلكتروني: www.alrajhibank.com.sa
البريد الإلكتروني: contactcenter1@alrajhibank.com.sa



مصرف الإنماء
برج العنود - طريق الملك فهد
ص.ب. ٦٦٦٧٤ الرياض ١١٥٨٦
المملكة العربية السعودية
هاتف: ٢١٨ ٥٥٥٥ (١١) +٩٦٦
فاكس: ٢١٨ ٥٠٠٠ (١١) +٩٦٦
الموقع الإلكتروني: www.alinma.com
البريد الإلكتروني: info@alinma.com

ملخص الطرح

يهدف هذا الملخص إلى تقديم نبذة مختصرة عن المعلومات الخاصة بالطرح الواردة في هذه النشرة. إلا أنه لا يتضمن جميع المعلومات التي قد تكون مهمة بالنسبة للمستثمرين المحتملين. لذلك، يجب قراءة هذا الملخص كمقدمة لهذه النشرة، وينبغي على من يرغب في الاكتتاب بأسهم الطرح مراجعة الإشعار المهم الوارد في الصفحة (أ) والقسم («عوامل المخاطرة») وجميع المعلومات الواردة في هذه النشرة بعناية قبل اتخاذ قراره بالاكتتاب في أسهم الطرح، ويجب ألا يعتمد في اتخاذ قراره على هذه الملخص فقط، وعلى وجه الخصوص، فإنه من الضروري مراجعة ومراعاة ما ورد في («إشعار مهم») الوارد في الصفحة (أ) والقسم ٢- («عوامل المخاطرة») بعناية قبل اتخاذ قرار استثماري بالاكتتاب في أسهم الطرح.

شركة المطاحن الأولى (ويشار إليها فيما بعد بـ «الشركة» أو «المصدر») هي شركة مساهمة مغلقة سعودية بموجب السجل التجاري رقم ٤٠٢٠٢٩١٨١٣ وتاريخ ١٠/٠٢/١٤٣٨هـ (الموافق ١٠/١١/٢٠١٦م) الصادر من مدينة جدة في المملكة العربية السعودية، والقرار الوزاري رقم ق/١١ وتاريخ ١١/٠١/١٤٣٨هـ (الموافق ١٢/١٠/٢٠١٦م). يقع مركز الشركة الرئيسي وفقاً لسجلها التجاري في مدينة جدة، بالرمز البريدي رقم ١١٤٥٢ وصندوق البريد رقم ٦٨٤٧. ويقع مركز الشركة الفعلي في ميناء جدة الإسلامي في جدة، بين البوابتين السابعة والثامنة، بجوار الهيئة العامة للأمن الغذائي بالرمز البريدي رقم ٢٢٣١٢ وصندوق البريد رقم ١٦٦٦٥. تعمل الشركة وفقاً لترخيص الهيئة العامة للأمن الغذائي رقم ٠١ وتاريخ ٢٩/٠٤/١٤٤٢هـ (الموافق ١٤/١٢/٢٠٢٠م)، وتراخيص وزارة الصناعة والثروة المعدنية التي حصلت عليها فروع الشركة: (١) رخصة مصنع جدة رقم ٢٨١٦٩٤ و (٢) رخصة مصنع الأحساء رقم ٧٢٧٩٥ و (٣) رخصة مصنع القصيم رقم ٢٨١١٢٣٢ و (٤) رخصة مصنع تبوك رقم ٢٨١١١٩٢، وتراخيص المصانع الصادرة عن الهيئة العامة للغذاء والدواء لفروع الشركة: (١) رخصة مصنع جدة رقم AFEЕ/42/00067 و (٢) رخصة مصنع الأحساء رقم AFEЕ/42/00072 و (٣) رخصة مصنع القصيم رقم AFEЕ/42/00069 و (٤) رخصة مصنع تبوك رقم AFEЕ/42/00074. ووفقاً للسجل التجاري التابع للشركة، يبلغ رأس مال الشركة الحالي خمسمائة وخمسة وخمسين مليون (٥٥٥,٠٠٠,٠٠٠) ريال سعودي، مقسم إلى خمسة وخمسين مليون وخمسمائة ألف (٥٥,٥٠٠,٠٠٠) سهم عادي بقيمة اسمية مدفوعة بالكامل قدرها عشرة (١٠) ريالات سعودية للسهم الواحد («الأسهم»).

باشرت شركة المطاحن الأولى أعمالها في عام ١٩٧٢م كمجموعة من مطاحن القمح التابعة للهيئة العامة للأمن الغذائي، وقد تم تأسيس الهيئة العامة للأمن الغذائي بموجب المرسوم الملكي رقم م/١٤ وتاريخ ٢٥/٠٣/١٣٩٢هـ (الموافق ٠٩/٠٥/١٩٧٢م).

وبتاريخ ١١/٠١/١٤٣٨هـ (الموافق ١٢/١٠/٢٠١٦م)، صدر القرار رقم ق/١١ من مجلس الوزراء والقاضي بإعلان تأسيس شركة المطاحن الأولى بموجب السجل التجاري رقم ٤٠٢٠٢٩١٨١٣ وتاريخ ١٠/٠٢/١٤٣٨هـ (الموافق ١٠/١١/٢٠١٦م) والصادر من مدينة جدة، وتأسست كشركة شخص واحد مساهمة مغلقة بالكمال من قبل صندوق الاستثمارات العامة وذلك تنفيذاً للقرار الوزاري رقم ق/٢٢٦ بتاريخ ٢٢/٠٩/١٤٣٧هـ (الموافق ٢٨/٠٦/٢٠١٦م) والقاضي بترخيص تأسيس الشركة، برأس مال قدره خمسمائة ألف (٥٠٠,٠٠٠) ريال سعودي، مقسم إلى خمسين ألف (٥٠,٠٠٠) سهم عادي بقيمة اسمية مدفوعة بالكامل قدرها عشرة (١٠) ريالات سعودية للسهم الواحد.

وبتاريخ ٠٢/٠٢/١٤٤١هـ (الموافق ٠١/١٠/٢٠١٩م)، وافقت الجمعية العامة على زيادة رأس مال الشركة من خمسمائة ألف (٥٠٠,٠٠٠) ريال سعودي مقسم إلى خمسين ألف (٥٠,٠٠٠) سهم عادي إلى خمسمائة وتسعة وثلاثين مليوناً ومائتين وستة وثلاثين ألفاً وسبعمائة وثمانين (٥٢٩,٢٣٦,٧٨٠) ريالاً سعودياً مقسماً إلى ثلاثة وخمسين مليوناً وتسعمائة وثلاثة وعشرين ألفاً وستمائة وثمانية وسبعين وخمسمائة وثمانية وثلاثين مليوناً وسبعمائة وتسعة وثلاثين ألفاً وسبعمائة وثمانين (٥٢٨,٧٣٦,٧٨٠) ريالاً سعودياً من حساب الاحتياطات الأخرى إلى حساب رأس المال وإصدار ثلاثة وخمسين مليوناً وثمانمائة وثلاثة وسبعين ألفاً وستمائة وثمانية وسبعين (٥٢,٨٧٣,٦٧٨) سهماً عادياً ليصبح إجمالي الأسهم ثلاثة وخمسين مليوناً وتسعمائة وثلاثة وعشرين ألفاً وستمائة وثمانية وسبعين (٥٢,٩٢٣,٦٧٨) سهماً عادياً، وتحول مبلغ ستة (٦) ريالات سعودية متبقية في حساب الاحتياطات الأخرى نتيجة عملية زيادة رأس المال إلى حساب الأرباح المبقة، وتم اعتماد النظام الأساسي المعدل الصادر عن وزارة التجارة بتاريخ ١٢/٠٥/١٤٤١هـ (الموافق ٠٧/٠١/٢٠٢٠م).

وبتاريخ ١٧/١٠/١٤٤١هـ (الموافق ٠٩/٠٦/٢٠٢٠م)، وبموجب قرار مجلس الوزراء رقم ٦٣١، قام صندوق الاستثمارات العامة بنقل كامل أسهمه في الشركة والبالغة ثلاثة وخمسين مليوناً وتسعمائة وثلاثة وعشرين ألفاً وستمائة وثمانية وسبعين (٥٢,٩٢٣,٦٧٨) سهماً عادياً بقيمة اسمية مدفوعة بالكامل قدرها عشرة (١٠) ريالات سعودية للسهم الواحد إلى المركز الوطني للتخصيص.

وبتاريخ ١٦/٠٥/١٤٤٢هـ (الموافق ٣١/١٢/٢٠٢٠م)، قام المركز الوطني للتخصيص بنقل كامل أسهمه في الشركة والبالغة ثلاثة وخمسين مليوناً وتسعمائة وثلاثة وعشرين ألفاً وستمائة وثمانية وسبعين (٥٢,٩٢٣,٦٧٨) سهماً عادياً بقيمة اسمية مدفوعة بالكامل قدرها عشرة (١٠) ريالات سعودية للسهم الواحد إلى شركة الرحي الصافي الغذائية، وذلك وفقاً لاتفاقية شراء أسهم بين المركز الوطني للتخصيص وشركة الرحي الصافي الغذائية الموقعة بتاريخ ٢٩/٠١/١٤٤٢هـ (الموافق ١٧/٠٩/٢٠٢٠م).

وبتاريخ ١٦/٠٧/١٤٤٣هـ (الموافق ١٧/٠٢/٢٠٢٢م)، وافقت الجمعية العامة على تخفيض رأس مال الشركة من خمسمائة وتسعة وثلاثين مليوناً ومائتين وستة وثلاثين ألفاً وسبعمائة وثمانين (٥٢٩,٢٣٦,٧٨٠) ريالاً سعودياً مقسماً إلى ثلاثة وخمسين مليوناً وتسعمائة وثلاثة وعشرين ألفاً وستمائة وثمانية وسبعين (٥٢,٩٢٣,٦٧٨) سهماً عادياً إلى خمسة ملايين (٥,٠٠٠,٠٠٠) ريال سعودي، مقسم إلى خمسمائة ألف (٥٠٠,٠٠٠) سهم عادي نقدي بقيمة اسمية مدفوعة بالكامل قدرها عشرة (١٠) ريالات سعودية للسهم الواحد، من خلال إلغاء الأسهم الممثلة لهذا التخفيض وتحول قيمة الأسهم المملوكة لاحتياطي الاندماج، وتم اعتماد النظام الأساسي المعدل الصادر عن وزارة التجارة بتاريخ ١١/٠١/١٤٤٣هـ (الموافق ١٢/٠٥/٢٠٢٢م).

اسم الشركة ووصفها
وتأسيسها



وبتاريخ ١١/٣٠/١٤٤٣هـ (الموافق ٢٩/٠٦/٢٠٢٢م)، وافقت الجمعية العامة على اندماج شركة الرحي الصافي الغذائية، وهي شركة ذات مسؤولية محدودة مقيّدة بالسجل التجاري رقم ١٠١٠٦٥٢١٣٠ وتاريخ ٢٠/٠١/١٤٤٢هـ (الموافق ٠٨/٠٩/٢٠٢٠م) بكامل ما لها من موجودات وحقوق وما عليها من خصوم والتزامات، باعتبارها شركة مندمجة في شركة المطاحن الأولى وباعتبار الشركة هي الشركة الدامجة، بحيث أصبح هيكل الملكية الجديد للشركة كالتالي: شركة مجموعة المطلق للاستثمار الصناعي المحدودة (٢٥٪) وشركة عبدالله أبونيان التجارية (٣٠٪) وشركة الرحي الصافي المتقدمة للاستثمار (٢٥٪) وشركة عيسى الغرير للاستثمار (١٠٪). وتم اعتماد النظام الأساسي المعدل الصادر عن وزارة التجارة بتاريخ ١٢/٠٢/١٤٤٤هـ (الموافق ٠٨/٠٩/٢٠٢٢م). ومن الجدير بالذكر أنه تم تأسيس شركة الرحي الصافي الغذائية باعتبارها منشأة ذات غرض خاص بهدف تلبية إحدى متطلبات التخصيص، المتمثل في أن يتعهد كل مقدم عرض مؤهل بإنشاء كيان قانوني في المملكة للاستحواذ على شركة المطاحن الأولى.

وبتاريخ ١٠/٠٣/١٤٤٤هـ (الموافق ٠٦/١٠/٢٠٢٢م) وافقت الجمعية العامة على زيادة رأس مال الشركة من خمسة ملايين (٥,٠٠٠,٠٠٠) ريال سعودي، مقسم إلى خمسمائة ألف (٥٠٠,٠٠٠) سهم عادي إلى خمسمائة وخمسة وخمسين مليون (٥٥٥,٠٠٠,٠٠٠) ريال سعودي مقسم إلى خمسة وخمسين مليوناً وخمسمائة ألف (٥٥,٥٠٠,٠٠٠) سهم عادي نقدي بقيمة اسمية مدفوعة بالكامل قدرها عشرة (١٠) ريالات سعودية للسهم الواحد، من خلال إيداع نقدي في البنك من قبل المساهمين، وتم اعتماد النظام الأساسي المعدل الصادر عن وزارة التجارة بتاريخ ١٢/٠٤/١٤٤٤هـ (الموافق ٠٦/١١/٢٠٢٢م).

(للمزيد من المعلومات، يرجى مراجعة القسم ٤-٦ «لمحة عامة عن الشركة ونمو رأسمالها» من هذه النشرة).

كما تتمثل أنشطة الشركة وفقاً لسجلها التجاري بمزاولة وتنفيذ الأغراض التالية:

- ١- تعبئة وطحن القمح
- ٢- تعبئة وطحن الذرة
- ٣- تعبئة وطحن الشعير
- ٤- تعبئة وطحن الجريش والسميد والبرغل
- ٥- إنتاج الشوفان
- ٦- صناعة الأعلاف المركزة للحيوانات
- ٧- صناعة أعلاف الماشية
- ٨- صناعة المنتجات النباتية الثانوية كغذاء للحيوان
- ٩- إعداد وطحن وكبس أعلاف الحيوانات
- ١٠- صناعة أعلاف الدواجن
- ١١- صناعة أعلاف الطيور
- ١٢- البيع بالجملة للشعير
- ١٣- البيع بالجملة للحبوب ما عدا الشعير
- ١٤- البيع بالجملة لأعلاف الماشية الخاصة بالإضافة العلفية الدوائية
- ١٥- البيع بالجملة للأعلاف بالإضافة العلفية غير الدوائية
- ١٦- البيع بالتجزئة للشعير
- ١٧- مخازن أغذية وأعلاف الحيوانات
- ١٨- التخزين في مستودعات صوامع الغلال والدقيق والمنتجات الزراعية
- ١٩- مخازن المواد الغذائية الجافة
- ٢٠- صناعة دقيق وعجين المخابز

تتمثل أنشطة الشركة وفقاً لنظامها الأساسي بمزاولة وتنفيذ الأغراض التالية:

- ١- تعبئة وطحن القمح
- ٢- تعبئة وطحن الذرة
- ٣- تعبئة وطحن الشعير
- ٤- تعبئة وطحن الجريش والسميد والبرغل
- ٥- إنتاج الشوفان
- ٦- صناعة الأعلاف المركزة للحيوانات
- ٧- صناعة أعلاف الماشية
- ٨- صناعة المنتجات النباتية الثانوية كغذاء للحيوان
- ٩- إعداد وطحن وكبس أعلاف الحيوانات
- ١٠- صناعة أعلاف الدواجن
- ١١- صناعة أعلاف الطيور
- ١٢- البيع بالجملة للشعير
- ١٣- البيع بالجملة للحبوب ما عدا الشعير
- ١٤- البيع بالجملة لأعلاف الماشية الخاصة بالإضافة العلفية الدوائية
- ١٥- البيع بالجملة للأعلاف بالإضافة العلفية غير الدوائية
- ١٦- البيع بالتجزئة لأعلاف الماشية
- ١٧- البيع بالتجزئة للشعير
- ١٨- مخازن أغذية وأعلاف الحيوانات
- ١٩- التخزين في مستودعات صوامع الغلال والدقيق والمنتجات الزراعية
- ٢٠- مخازن المواد الغذائية الجافة
- ٢١- صناعة دقيق وعجين المخابز

أنشطة الشركة

يوضح الجدول أدناه اسم المساهمين الكبار ونسب ملكيتهم في الشركة قبل وبعد الطرح.

الجدول (٢-١): المساهمون الكبار ونسب ملكيتهم في الشركة قبل وبعد الطرح

المساهم	قبل الطرح			بعد الطرح		
	عدد الأسهم	نسبة الملكية المباشرة	القيمة الاسمية (ريال سعودي)	عدد الأسهم	نسبة الملكية المباشرة	القيمة الاسمية (ريال سعودي)
شركة مجموعة المطلق للاستثمار الصناعي المحدودة	١٩,٤٢٥,٠٠٠	٪٣٥	١٩٤,٢٥٠,٠٠٠	١٦,٦٥٠,٠٠٠	٪٣٠	١٦٦,٥٠٠,٠٠٠
شركة عبد الله أبونيان التجارية	١٦,٦٥٠,٠٠٠	٪٣٠	١٦٦,٥٠٠,٠٠٠	١١,٦٥٥,٠٠٠	٪٢١	١١٦,٥٥٠,٠٠٠
شركة الصافي المتقدمة للاستثمار	١٣,٨٧٥,٠٠٠	٪٢٥	١٣٨,٧٥٠,٠٠٠	٦,٦٦٠,٠٠٠	٪١٢	٦٦,٦٠٠,٠٠٠
شركة عيسى الغرير للاستثمار	٥,٥٥٠,٠٠٠	٪١٠	٥٥,٥٠٠,٠٠٠	٣,٨٨٥,٠٠٠	٪٧	٣٨,٨٥٠,٠٠٠
الجمهور	-	-	-	١٦,٦٥٠,٠٠٠	٪٣٠	١٦٦,٥٠٠,٠٠٠
الإجمالي	٥٥,٥٠٠,٠٠٠	٪١٠٠	٥٥٥,٠٠٠,٠٠٠	٥٥,٥٠٠,٠٠٠	٪١٠٠	٥٥٥,٠٠٠,٠٠٠

المساهمون الكبار وعدد أسهمهم ونسب ملكيتهم قبل الطرح وبعده

المصدر: الشركة

رأس مال الشركة	خمسمائة وخمسة وخمسون مليون (٥٥٥,٠٠٠,٠٠٠) ريال سعودي.
إجمالي عدد الأسهم المصدرة	خمسة وخمسون مليون وخمسمائة ألف (٥٥,٥٠٠,٠٠٠) سهم عادي مدفوعة القيمة بالكامل.
الطرح	سيكون الطرح للاكتتاب العام في أسهم الشركة لعدد ستة عشر مليوناً وستمائة وخمسين ألف (١٦,٦٥٠,٠٠٠) سهم عادي، بقيمة اسمية مدفوعة بالكامل قدرها (١٠) عشرة ريالات سعودية للسهم الواحد، وبسعر طرح قدره ستون (٦٠) ريال سعودي للسهم الواحد، ويمثل إجمالي أسهم الطرح ما نسبته ٪٣٠ من رأس مال الشركة.
إجمالي عدد أسهم الطرح	ستة عشر مليوناً وستمائة وخمسون ألف (١٦,٦٥٠,٠٠٠) سهم عادي.
القيمة الاسمية للسهم	عشرة (١٠) ريالات سعودية للسهم الواحد.
نسبة أسهم الطرح من رأس مال الشركة	تمثل أسهم الطرح ٪٣٠ من رأس مال الشركة.
سعر الطرح	ستون (٦٠) ريال سعودي للسهم الواحد.
إجمالي قيمة الطرح	تسعمائة وتسعة وتسعون مليون (٩٩٩,٠٠٠,٠٠٠) ريال سعودي.
استخدام متحصلات الطرح	سوف يتم توزيع صافي متحصلات الطرح البالغة حوالي تسعمائة وثمانية وخمسين مليون (٩٥٨,٠٠٠,٠٠٠) ريال سعودي (بعد خصم مصاريف الطرح المقدرة بمبلغ واحد وأربعون مليون (٤١,٠٠٠,٠٠٠) ريال سعودي) على المساهمين البائعين بالتناسب مع عدد أسهم الطرح التي سيتم بيعها من قبل كل منهم. كما أنه لن تحصل الشركة على أي جزء من متحصلات الطرح (للمزيد من المعلومات، يرجى مراجعة القسم ٨- «استخدام متحصلات الطرح») من هذه النشرة).
عدد أسهم الطرح المتعهد بتغطيتها	ستة عشر مليوناً وستمائة وخمسون ألف (١٦,٦٥٠,٠٠٠) سهم عادي.
قيمة الطرح المتعهد بتغطيته	تسعمائة وتسعة وتسعون مليون (٩٩٩,٠٠٠,٠٠٠) ريال سعودي.

يقتصر الاكتتاب في أسهم الطرح على:

الشريحة (أ) الفئات المشاركة: تشمل هذه الشريحة الفئات التي يحق لها المشاركة في بناء سجل الأوامر وفقاً لتعليمات بناء سجل الأوامر. ويبلغ عدد أسهم الطرح التي سيتم تخصيصها للفئات المشاركة التي تشارك فعلياً في عملية بناء سجل الأوامر ستة عشر مليوناً وستمائة وخمسين ألف (١٦,٦٥٠,٠٠٠) سهم عادي من أسهم الطرح تمثل ما نسبته ١٠٠٪ من إجمالي أسهم الطرح. في حال وجود طلب كافي من قبل المكتتبين الأفراد (المعرفين بالشريحة «ب» أدناه، يحق لمدير الاكتتاب تخفيض عدد أسهم الطرح المخصصة للفئات المشاركة إلى أربعة عشر مليوناً وتسعمائة وخمسة وثمانين ألف (١٤,٩٨٥,٠٠٠) سهم عادي كحد أدنى، لتمثل ما نسبته من ٩٠٪ إجمالي أسهم الطرح. وبشكل مبدئي، تم تخصيص (٤,٩٩٥,٠٠٠) سهم عادي لفئة الصناديق العامة تمثل ما نسبته ٣٠٪ من إجمالي عدد أسهم الطرح. علماً بأنه في حال وجود طلب كافٍ من قبل المكتتبين الأفراد على الاكتتاب في أسهم الطرح، يحق لمدير الاكتتاب تخفيض عدد الأسهم المخصصة للصناديق العامة إلى (٤,٤٩٥,٠٠٠) سهم عادي كحد أدنى تمثل نسبة ٢٧٪ من إجمالي عدد أسهم الطرح بعد إتمام عملية اكتتاب الأفراد.

فئات المستثمرين
المستهدفين

الشريحة (ب) المكتتبون الأفراد: تشمل هذه الشريحة الأشخاص السعوديين الطبيعيين، بما في ذلك المرأة السعودية المطلقة أو الأرملة التي لها أولاد قصر من زوج غير سعودي حيث يحق لها أن تكتتب باسمها وبأسماء أولادها القصر لصالحها شريطة أن تقدم ما يثبت أنها مطلقة أو أرملة وما يثبت أمومتها للأولاد القصر، بالإضافة إلى أي شخص طبيعي غير سعودي مقيم أو من مواطني دول مجلس التعاون الخليجي العربي ممن لديهم حساب بنكي لدى إحدى الجهات المستلمة ويحق لهم فتح حساب استثماري مع مؤسسة سوق مالية. ويعد لاغياً اكتتاب من اكتتب باسم مطلقته، وإذا ثبت القيام بعملية من هذا النوع فسيطبق النظام بحق مقدم الطلب. وفي حال تم الاكتتاب مرتين يعتبر الاكتتاب الثاني لاغياً ويتم أخذ الأول فقط بالاعتبار. وسوف يخصص للمكتتبين الأفراد بعد أقصى مليون وستمائة وخمسة وستون ألف (١,٦٦٥,٠٠٠) سهم عادي والتي تمثل ما نسبته ١٠٪ من أسهم الطرح. وفي حال عدم اكتتاب المكتتبين الأفراد بكامل الأسهم المخصصة لهم، يحق لمدير الاكتتاب تخفيض عدد الأسهم المخصصة للمكتتبين الأفراد لتتناسب مع عدد الأسهم التي تم الاكتتاب بها من قبلهم.

إجمالي عدد أسهم الطرح لكل فئة من فئات المستثمرين المستهدفين

سنة عشر مليوناً وستمائة وخمسون ألف (١٦,٦٥٠,٠٠٠) سهم عادي تمثل ١٠٠٪ من إجمالي أسهم الطرح، علماً بأنه في حال وجود طلب كافٍ من قبل المكتتبين الأفراد، يحق للمستشار المالي، بالتنسيق مع الشركة، تخفيض عدد الأسهم المخصصة للفئات المشاركة حتى أربعة عشر مليوناً وتسعمائة وخمسة وثمانين ألف (١٤,٩٨٥,٠٠٠) سهم عادي، على حد أدنى، تمثل ٩٠٪ من إجمالي أسهم الطرح. وبشكل مبدئي، تم تخصيص (٤,٩٩٥,٠٠٠) سهم عادي لفئة الصناديق العامة تمثل ما نسبته ٣٠٪ من إجمالي عدد أسهم الطرح، علماً بأنه في حال وجود طلب كافٍ من قبل المكتتبين الأفراد على الاكتتاب في أسهم الطرح، يحق لمدير الاكتتاب تخفيض عدد الأسهم المخصصة للصناديق العامة إلى (٤,٤٩٥,٠٠٠) سهم عادي كحد أدنى تمثل نسبة ٢٧٪ من إجمالي عدد أسهم الطرح بعد إتمام عملية اكتتاب الأفراد.

عدد الأسهم المطروحة
لفئات المشاركة

مليون وستمائة وخمسة وستون ألف (١,٦٦٥,٠٠٠) سهم، كحد أقصى، تمثل ١٠٪ من إجمالي أسهم الطرح. وفي حال عدم اكتتاب المكتتبين الأفراد بكامل عدد الأسهم المخصصة لهم يحق لمدير الاكتتاب تخفيض عدد الأسهم المخصصة لهم لتتناسب مع عدد الأسهم التي تم الاكتتاب بها من قبلهم.

عدد الأسهم المطروحة
للمكتتبين الأفراد

طريقة الاكتتاب لكل فئة من فئات المستثمرين المستهدفين

يحق للفئات المشاركة التقدم بطلب للاكتتاب، وسوف يوفر مدير الاكتتاب استمارة الطلب للمستثمرين من الفئات المشاركة أثناء عملية بناء سجل الأوامر. وبعد تخصيص المبدئي سيقوم مدير الاكتتاب بتوفير استمارة طلب الاكتتاب ونموذج الاكتتاب للفئات المشاركة والتي عليهم تعبئتها وفقاً للتعليمات المبينة في القسم ١٨ - «شروط وأحكام الاكتتاب» من هذه النشرة.

طريقة الاكتتاب لفئات
المشاركة

سيتم توفير نماذج طلب الاكتتاب للمكتتبين الأفراد خلال فترة الطرح من قبل إحدى الجهات المستلمة. ويجب تعبئة نماذج طلب الاكتتاب للمكتتبين الأفراد وفقاً للتعليمات المبينة في القسم ١٨ - «شروط وأحكام الاكتتاب» من هذه النشرة. بإمكان المكتتبين الأفراد الذين اشتركوا في إحدى الاكتتابات التي جرت مؤخراً في المملكة الاكتتاب عن طريق الانترنت أو الهاتف البنكي أو أجهزة الصراف الآلي (ATM) التابعة للجهات المستلمة التي تقدم أي من تلك الخدمات شريطة (أ) أن يكون لدى المكتتب حساب لدى إحدى الجهات المستلمة التي تقدم مثل هذه الخدمات، و(ب) ألا يكون قد طرأ أي تغيير على المعلومات الشخصية أو المعلومات الخاصة بالمكتتب الفرد منذ اكتتابه في آخر طرح عام أولي.

طريقة الاكتتاب للمكتتبين
الأفراد

الحد الأدنى لعدد الأسهم التي يمكن الاكتتاب فيها لكل فئة من فئات المستثمرين المستهدفين

الحد الأدنى لاكتتاب الفئات
المشاركة

خمسون ألف (٥٠,٠٠٠) سهم.

الحد الأدنى لاكتتاب
المكتتبين الأفراد

عشرة (١٠) أسهم.

قيمة الحد الأدنى لعدد الأسهم التي يمكن الاكتتاب فيها لكل فئة من فئات المستثمرين المستهدفين

قيمة الحد الأدنى لاكتتاب
الفئات المشاركة

ثلاثة ملايين (٣,٠٠٠,٠٠٠) ريال سعودي.

قيمة الحد الأدنى لاكتتاب
المكتتبين الأفراد

ستمائة (٦٠٠) ريال سعودي.

الحد الأقصى لعدد الأسهم التي يمكن الاكتتاب فيها لكل فئة من فئات المستثمرين المستهدفين

الحد الأقصى لاكتتاب
الفئات المشاركة

مليونان وسبعمائة وأربعة وسبعون ألف وتسعمائة وتسعون (٢,٧٧٤,٩٩٩) سهماً، وفيما يتعلق بالصناديق العامة فقط، بما لا يتجاوز الحد الأقصى لكل صندوق عام مشارك والذي يتم تحديده وفقاً لتعليمات بناء سجل الأوامر.

الحد الأقصى للاكتتاب
للمكتتبين الأفراد

مائتان وخمسون ألف (٢٥٠,٠٠٠) سهم.

قيمة الحد الأقصى لعدد الأسهم التي يمكن الاكتتاب فيها لكل فئة من فئات المستثمرين المستهدفين

قيمة الحد الأقصى للاكتتاب الفئات المشاركة	مائة وستة وستون مليوناً وأربعمائة وتسعة وتسعون ألفاً وتسعمائة وأربعون (١٦٦,٤٩٩,٩٤٠) ريال سعودي.
قيمة الحد الأقصى للاكتتاب المكتتبين الأفراد	خمسة عشر مليون (١٥,٠٠٠,٠٠٠) ريال سعودي.

طريقة التخصيص ورد الفائض لكل فئة من فئات المستثمرين المستهدفين

تخصيص أسهم الطرح للفئات المشاركة	سيتم تخصيص أسهم الطرح بشكل نهائي للفئات المشاركة عن طريق مدير الاكتتاب بعد إتمام عملية اكتتاب الأفراد. ويبلغ عدد أسهم الطرح التي سيتم تخصيصها للفئات المشاركة بشكل مبدئي ستة عشر مليوناً وستمائة وخمسين ألف (١٦,٦٥٠,٠٠٠) سهم تمثل نسبة ١٠٠٪ من إجمالي عدد أسهم الطرح، علماً بأنه في حال وجود طلب كاف من قبل المكتتبين الأفراد على الاكتتاب في أسهم الطرح، يحق لمدير الاكتتاب تخفيض عدد الأسهم المخصصة للفئات المشاركة إلى أربعة عشر مليوناً وتسعمائة وخمسة وثمانين ألف (١٤,٩٨٥,٠٠٠) سهم عادي كحد أدنى تمثل نسبة ٩٠٪ من إجمالي أسهم الطرح بعد إتمام عملية اكتتاب الأفراد. وبشكل مبدئي، تم تخصيص (٤,٩٩٥,٠٠٠) سهم عادي لفئة الصناديق العامة تمثل ما نسبته ٣٠٪ من إجمالي عدد أسهم الطرح، علماً بأنه في حال وجود طلب كاف من قبل المكتتبين الأفراد على الاكتتاب في أسهم الطرح، يحق لمدير الاكتتاب تخفيض عدد الأسهم المخصصة للصناديق العامة إلى (٤,٤٩٥,٠٠٠) سهم عادي كحد أدنى تمثل نسبة ٢٧٪ من إجمالي عدد أسهم الطرح بعد إتمام عملية اكتتاب الأفراد.
تخصيص أسهم الطرح للمكتتبين الأفراد	يتوقع أن يتم الانتهاء من تخصيص أسهم الطرح للمكتتبين الأفراد في موعد أقصاه ١٤٤٤/١١/٢٣هـ (الموافق ٢٠٢٣/٠٦/١٢م) علماً بأن الحد الأدنى للتخصيص لكل مكتب فرد هو عشرة (١٠) أسهم، كما أن الحد الأقصى لكل مكتب فرد هو مائتان وخمسون ألف (٢٥٠,٠٠٠) سهم، وسيتم تخصيص ما يتبقى من أسهم الطرح، إن وجدت، على أساس تناسبي بناءً على نسبة ما طلبه كل مكتب إلى إجمالي الأسهم المطلوب للاكتتاب فيها. وفي حال تجاوز عدد المكتتبين الأفراد مائة وستة وستين ألف وخمسمائة (١٦٦,٥٠٠) مكتب، فلا تضمن الشركة الحد الأدنى للتخصيص وسيتم التخصيص وفقاً لما تحدده الشركة والمستشار المالي.
رد فائض أموال الاكتتاب	سوف يتم إعادة فائض الاكتتاب، إن وجد، للمكتتبين دون أي عمولات أو استقطاعات من مدير الاكتتاب أو الجهات المستلمة. وسوف يتم الإعلان عن عملية التخصيص النهائي في ١٤٤٤/١١/٢٣هـ (الموافق ٢٠٢٣/٠٦/١٢م) ورد فائض الاكتتاب، إن وجد، في موعد أقصاه ١٤٤٤/١١/٣٠هـ (الموافق ٢٠٢٣/٠٦/١٩م). للمزيد من المعلومات، يرجى مراجعة الصفحة (ع) «التواريخ المهمة والإجراءات للاكتتاب» والقسم ١٨- «شروط وأحكام الاكتتاب» من هذه النشرة.
فترة الطرح	تبدأ فترة الطرح يوم الثلاثاء في ١٤٤٤/١١/١٧هـ (الموافق ٢٠٢٣/٠٦/٠٦م)، وتستمر لمدة يومين شاملة آخر يوم لإغلاق الاكتتاب لينتهي الأربعاء في ١٤٤٤/١١/١٨هـ (الموافق ٢٠٢٣/٠٦/٠٧م).
توزيع الأرباح	تستحق أسهم الطرح نصيبها من أية أرباح تعلن عنها الشركة وتدفعها اعتباراً من تاريخ نشرة الإصدار هذه والسنوات المالية التي تليها. (للمزيد من المعلومات، يرجى مراجعة القسم ٧- «سياسة توزيع الأرباح» من هذه النشرة).
حقوق التصويت	جميع أسهم الشركة أسهم عادية من فئة واحدة، ولا تخول الأسهم ممارسة أي حقوق تصويت تفضيلية، حيث يعطي كل سهم حامله الحق في صوت واحد، ويحق لكل مساهم حضور اجتماعات الجمعية العامة للشركة والتصويت فيها، ويجوز للمساهم تفويض مساهم آخر من غير أعضاء مجلس إدارة الشركة لينوب عنه في حضور اجتماعات الجمعية العامة (للمزيد من المعلومات، يرجى مراجعة القسم ١٢-١٣ «حقوق حملة الأسهم» من هذه النشرة).
القيود المفروضة على الأسهم	من تاريخ بدء تداول الأسهم في السوق المالية السعودية، لا يحق لكبار المساهمين الواردة أسمائهم في الصفحة (ل) من هذه النشرة، التصرف في أي من أسهمهم دون الحصول على موافقة الهيئة العامة للأمن الغذائي وهيئة السوق المالية، مع مراعاة الحصول على أي موافقات مطلوبة من الجهات الحكومية المعنية الأخرى.
إدراج وتداول الأسهم	وكما بتاريخ هذه النشرة، إن ٧٠٪ من أسهم المساهمين الحاليين للشركة مرهونة لصالح مصرف الإنماء. وبعد الطرح، يجب على المساهمين الحاليين الحفاظ على نسبة ملكية لا تقل عن ٥١٪ من كامل أسهمهم في الشركة (بشكل مباشر أو غير مباشر) طوال مدة سريان وثيقة التمويل بين الشركة ومصرف الإنماء (وذلك لمدة خمسة عشر (١٥) سنة) (للمزيد من المعلومات، يرجى مراجعة القسم ١٢-٧ «التسهيلات الائتمانية والقروض» من هذه النشرة).
عوامل المخاطرة	بالإضافة إلى ذلك، يحظر على الشركة إدراج أسهم من فئة أسهم الطرح نفسها لمدة ستة (٦) أشهر ابتداءً من تاريخ بدء تداول أسهم الطرح في السوق. وتخضع الأسهم أيضاً للقيود العامة المطبقة على الأسهم المدرجة في المملكة.
	لم يسبق إدراج أسهم الشركة سواء داخل المملكة أو خارجها قبل الطرح. وقد تقدمت الشركة للهيئة بطلب تسجيل الأسهم وطرحها وفقاً لقواعد طرح الأوراق المالية والالتزامات المستمرة، وتقدمت إلى السوق بطلب الإدراج وفقاً لقواعد الإدراج. وقد تم الحصول على كافة الموافقات ذات العلاقة واللائمة للقيام بعملية الطرح. وقد تم استيفاء كافة المستندات المؤيدة التي طلبتها الهيئة وتداول وتم الاستيفاء بالمتطلبات كافة بما فيها متطلبات إدراج الشركة في السوق، وتم الحصول على جميع الموافقات المتعلقة بعملية الطرح. ومن المتوقع أن يبدأ تداول الأسهم في السوق بعد الانتهاء من عملية تخصيص الأسهم بفترة وجيزة.
	هناك مخاطر معينة تتعلق بالاستثمار في أسهم الطرح. ويمكن تصنيف تلك المخاطر بشكل عام إلى: (أ) المخاطر المتعلقة بالشركة وعملياتها، (ب) المخاطر المتعلقة بالسوق، (ج) المخاطر المتعلقة بالأسهم، وقد تم استعراض هذه المخاطر في القسم ٢- «عوامل المخاطرة» من هذه النشرة و «الإشعار المهم» في مقدمة النشرة، ويجب دراستها بعناية قبل اتخاذ قرار بالاستثمار في الأسهم المطروحة للاكتتاب.

١ حيث (١) يجب على كبار المساهمين عدم التصرف في أسهمهم خلال الأشهر الستة (٦) التالية لتاريخ بدء تداول الأسهم في السوق المالية السعودية وفقاً لأحكام قواعد طرح الأوراق المالية والالتزامات المستمرة، كما أنه (٢) وفقاً لأحكام ترخيص الهيئة العامة للأمن الغذائي الخاصة بالشركة، لا يجوز للشركة إجراء أي تغيير مباشر في ملكية الشركة أو أي تغيير في السيطرة لدى ملاك أو مساهمي الشركة المالكين (سواء بشكل مباشر أم غير مباشر) لأكثر من ٥٪ من أسهم الشركة، إلا بعد الحصول على موافقة الهيئة العامة للأمن الغذائي. وتجدر الإشارة إلى أنه ينبغي الحصول على موافقة هيئة السوق المالية لرفع هذا القيد.



<p>سوف يتحمل المساهمون البائعون جميع المصاريف والتكاليف المتعلقة بالطرح، بما فيها تلك المصاريف التي تم دفعها من قبل الشركة حيث سيتم تعويضها عن تلك المصاريف. تقدر التكاليف التي سيتحملها المساهمون البائعون بحوالي واحد وأربعين مليون (٤١,٠٠٠,٠٠٠) ريال سعودي، وسيتم خصم هذه التكاليف من متحصلات الطرح، وتشمل هذه المصاريف أتعاب المستشار المالي، وأتعاب متعهدي التغطية، والمستشار القانوني للمصدر، ومستشار العناية المهنية المالية، ورأس المال العامل، ومراجع الحسابات، ومستشار دراسة السوق، وغيرهم، إضافة إلى أتعاب الجهات المستلمة، ومصاريف التسويق والطباعة والتوزيع وغيرها من المصاريف ذات العلاقة. الجدير بالذكر أن التكاليف التي تم دفعها من قبل الشركة بلغت حوالي تسعة ملايين (٩,٠٠٠,٠٠٠) ريال سعودي والتي تشمل الرسوم المدفوعة لشركة تداول السعودية وشركة مركز إيداع الأوراق المالية (إيداع) والتكاليف الأخرى المتعلقة بإدراج الأسهم.</p>	<p>مصاريف الطرح</p>
<p>شركة الأهلي المالية طريق الملك سعود، المبنى الإقليمي للبنك الأهلي السعودي ص.ب. ٢٢٢١٦، الرياض ١١٤٩٥ المملكة العربية السعودية هاتف: ٠٠٠٢٣٢ (٩٢) ٩٦٦ فاكس: ٤٠٦٠٥٢ (١١) ٩٦٦ الموقع الإلكتروني: www.alahlicapital.com البريد الإلكتروني: snbc.cm@alahlicapital.com</p>	<p>المستشار المالي ومدير الاكتتاب</p>
<p>جي أي بي كابيتال المباني المنخفضة، مبنى رقم ١، واحة غرناطة للمباني السكنية والمكتبية طريق الدائري الشرقي ص.ب. ٨٩٥٨٩ الرياض ١١٦٩٢ المملكة العربية السعودية هاتف: ٠١١ ٢٢٠٠ ٩٦٦ فاكس: ٠١١ ٢٢٠١ ٩٦٦ الموقع الإلكتروني: www.gibcapital.com البريد الإلكتروني: Investment.Banking@gibcapital.com</p>	<p>مستشار المساهمين البائعين</p>
<p>شركة الأهلي المالية طريق الملك سعود، المبنى الإقليمي للبنك الأهلي السعودي ص.ب. ٢٢٢١٦، الرياض ١١٤٩٥ المملكة العربية السعودية هاتف: ٠٠٠٢٣٢ (٩٢) ٩٦٦ فاكس: ٤٠٦٠٥٢ (١١) ٩٦٦ الموقع الإلكتروني: www.alahlicapital.com البريد الإلكتروني: snbc.cm@alahlicapital.com</p>	<p>متعهدي التغطية</p>
<p>جي أي بي كابيتال المباني المنخفضة، مبنى رقم ١، واحة غرناطة للمباني السكنية والمكتبية طريق الدائري الشرقي ص.ب. ٨٩٥٨٩ الرياض ١١٦٩٢ المملكة العربية السعودية هاتف: ٠١١ ٢٢٠٠ ٩٦٦ فاكس: ٠١١ ٢٢٠١ ٩٦٦ الموقع الإلكتروني: www.gibcapital.com البريد الإلكتروني: Investment.Banking@gibcapital.com</p>	<p>متعهدي التغطية</p>

تنويه: يجب دراسة القسم («إشعار مهم») في الصفحة (أ) والقسم ٢- («عوامل المخاطرة») من هذه النشرة بعناية تامة قبل اتخاذ أي قرار يتعلق بالاستثمار في أسهم الطرح بموجب هذه النشرة.

التواريخ المهمة وإجراءات الاكتتاب

الجدول (٣-١): الجدول الزمني المتوقع للطرح

التاريخ	الجدول الزمني المتوقع للطرح
فترة مدتها ثمانية (٨) أيام تبدأ من يوم الخميس بتاريخ ١٠/٢٧/١٤٤٤هـ (الموافق ١٨/٠٥/٢٠٢٣م)، وتنتهي الساعة الخامسة مساءً بتوقيت المملكة العربية السعودية يوم الخميس بتاريخ ١١/٠٥/١٤٤٤هـ (الموافق ٢٥/٠٥/٢٠٢٣م).	فترة تسجيل الطلبات للفئات المشاركة وعملية بناء سجل الأوامر
فترة مدتها يومين تبدأ من يوم الثلاثاء بتاريخ ١١/١٧/١٤٤٤هـ (الموافق ٠٦/٠٦/٢٠٢٣م)، وتنتهي الساعة الخامسة مساءً بتوقيت المملكة العربية السعودية يوم الأربعاء بتاريخ ١١/١٨/١٤٤٤هـ (الموافق ٠٧/٠٦/٢٠٢٣م).	فترة اكتتاب الأفراد
يوم الإثنين بتاريخ ١١/١٦/١٤٤٤هـ (الموافق ٠٥/٠٦/٢٠٢٣م).	آخر موعد لتقديم نماذج طلبات اكتتاب الفئات المشاركة بناءً على عدد الأسهم التي تم تخصيصها مبدئياً لكل منهم
يوم الأربعاء بتاريخ ١١/١٨/١٤٤٤هـ (الموافق ٠٧/٠٦/٢٠٢٣م).	آخر موعد لتقديم نماذج طلب اكتتاب الأفراد وسداد قيمة الاكتتاب للمكتتبين الأفراد
يوم الإثنين بتاريخ ١١/١٦/١٤٤٤هـ (الموافق ٠٥/٠٦/٢٠٢٣م).	آخر موعد لسداد قيمة الاكتتاب للفئات المشاركة بناءً على عدد الأسهم التي تم تخصيصها مبدئياً لكل منهم
يوم الإثنين بتاريخ ١١/٢٣/١٤٤٤هـ (الموافق ١٢/٠٦/٢٠٢٣م).	الإعلان عن التخصيص النهائي لأسهم الطرح
يوم الإثنين بتاريخ ١١/٣٠/١٤٤٤هـ (الموافق ١٩/٠٦/٢٠٢٣م).	إعادة مبالغ الاكتتاب الفائضة (إن وجدت)
يتوقع أن يبدأ تداول أسهم الشركة في السوق بعد استيفاء جميع المتطلبات والانتهاج من جميع الإجراءات النظامية ذات العلاقة. وسيتم الإعلان عن بدء تداول الأسهم في الصحف المحلية وموقع تداول الإلكتروني (www.saudiexchange.sa).	التاريخ المتوقع لبدء تداول الأسهم في السوق

تنويه: الجدول الزمني والتواريخ المذكورة أعلاه تقريبية، وسوف يتم الإعلان عن التواريخ الفعلية من خلال إعلانات تظهر في الصحف المحلية اليومية في المملكة وعلى موقع تداول الإلكتروني (www.tadawul.com.sa)، وموقع الشركة (www.firstmills.com) وموقع المستشار المالي (www.alahlicapital.com).

كيفية التقدم بطلب الاكتتاب

يقتصر الاكتتاب على شريحتين من المستثمرين هما:

الشريحة (أ) الفئات المشاركة: تشمل هذه الشريحة مجموعة من الفئات التي يحق لها المشاركة في بناء سجل الأوامر وفقاً لتعليمات بناء سجل الأوامر (للمزيد من المعلومات، يرجى مراجعة القسم ١- «التعريفات والمصطلحات») والقسم ١٨- «شروط وأحكام الاكتتاب» من هذه النشرة).

الشريحة (ب) المكتتبون الأفراد: تشمل هذه الشريحة الأشخاص السعوديين الطبيعيين، بما في ذلك المرأة السعودية المطلقة أو الأرملة التي لها أولاد قصر من زوج غير سعودي حيث يحق لها أن تكتتب باسمها وبأسماء أولادها القصر لصالحها شريطة أن تقدم ما يثبت أنها مطلقة أو أرملة وما يثبت أمومتها للأولاد القصر، بالإضافة إلى أي شخص طبيعي غير سعودي مقيم أو من مواطني دول مجلس التعاون الخليجي العربي ممن لديهم حساب بنكي لدى إحدى الجهات المستلمة ويحق لهم فتح حساب استثماري مع مؤسسة سوق مالية. ويعد لاغياً اكتتاب من اكتتب باسم مطلقة، وإذا ثبت القيام بعملية من هذا النوع، فسيطبق النظام بحق هذا الشخص. وفي حال تم الاكتتاب مرتين، سوف يعتبر الاكتتاب الثاني لاغياً ويتم الأخذ بالاكتتاب الأول فقط بعين الاعتبار.

وفيما يلي نبذة مختصرة عن طريقة اكتتاب الفئات المشاركة والمكتتبين الأفراد:

الفئات المشاركة:

يمكن للفئات المشاركة الحصول على استثمارات الطلب من مدير الاكتتاب أثناء مدة بناء سجل الأوامر، والحصول على نماذج الاكتتاب من مدير الاكتتاب بعد التخصيص المبدئي. ويقوم مدير الاكتتاب بعد الحصول على موافقة الهيئة بعرض أسهم الطرح على الفئات المشاركة وذلك خلال مدة بناء سجل الأوامر فقط. وتبدأ عملية اكتتاب الفئات المشاركة أثناء فترة الطرح التي تشمل كذلك المكتتبين الأفراد وذلك وفقاً للشروط والتعليمات المفصلة في نماذج طلبات الاكتتاب. ويجب تسليم نموذج طلب اكتتاب موقع ومختوم إلى مدير الاكتتاب، بحيث يمثل نموذج طلب الاكتتاب اتفاقاً ملزماً بين المساهمين البائعين والجهة المشاركة مقدمة الطلب.

المكتتبون الأفراد:

سيتم توفير نماذج الاكتتاب للمكتتبين الأفراد خلال فترة الطرح من قبل الجهات المستلمة، ويمكن للمكتتبين الأفراد الاكتتاب أيضاً عن طريق الإنترنت والهاتف البنكي وأجهزة الصراف الآلي التابعة للجهات المستلمة التي تقدم إحدى أو كل هذه الخدمات للمكتتبين الأفراد الذين سبق أن اشتركوا في الاكتتابات التي جرت مؤخراً شريطة:

- أن يكون للمكتتب الفرد حساب بنكي لدى الجهة المستلمة التي تقدم هذه الخدمات.
- ألا تكون قد طرأت أي تغييرات على المعلومات أو البيانات الخاصة بالمكتتب الفرد (بحذف أو إضافة أحد أفراد عائلته) منذ اكتتابه في طرح جرى حديثاً.

يجب تعبئة نماذج الاكتتاب وفقاً للتعليمات الواردة في القسم ١٨-«شروط وأحكام الاكتتاب» من هذه النشرة. وعلى كل مقدم طلب أن يكمل جميع بنود نموذج طلب الاكتتاب ذات الصلة. وتحفظ الشركة بالحق في رفض أي نموذج اكتتاب بصورة جزئية أو كلية في حال عدم استيفائه لأي من شروط وأحكام الاكتتاب. ولا يسمح بإجراء أي تعديلات على نموذج طلب الاكتتاب أو سحبه بعد أن يتم تقديمه، ويعتبر نموذج طلب الاكتتاب في حال تسليمه اتفاقاً ملزماً بين المكتتب والمساهمين البائعين (للمزيد من المعلومات، يرجى مراجعة القسم ١٨-«شروط وأحكام الاكتتاب») من هذه النشرة.

سوف يتم إعادة فائض الاكتتاب، إن وجد، لحساب المكتتب الفرد الرئيسي لدى الجهة المستلمة التي خصمت قيمة الاكتتاب منه ابتداءً، ودون أي عمولات أو استقطاعات من مدير الاكتتاب أو الجهات المستلمة، ولن يسمح برد قيمة الاكتتاب نقداً أو إلى حسابات طرف ثالث.

ملخص المعلومات الأساسية

يهدف ملخص المعلومات الأساسية هذا إلى تقديم نبذة مختصرة عن المعلومات الواردة في هذه النشرة، إلا أن هذا الملخص لا يتضمن جميع المعلومات التي قد تهم المستثمرين المحتملين. لذا، يجب قراءة هذا الملخص كمقدمة للنشرة، ويجب على مستلم هذه النشرة قراءتها بالكامل حيث ينبغي أن يستند أي قرار بالاستثمار في أسهم الطرح من قبل المستثمرين المحتملين على دراسة هذه النشرة بأكملها، خصوصاً القسم «إشعار مهم» في الصفحة (أ) والقسم ٢-«عوامل المخاطرة» قبل اتخاذ القرار بالاستثمار في أسهم الطرح، ويجب ألا يعتمد في اتخاذ قراره على هذا الملخص فقط.

وبتاريخ ١١/٣٠/١٤٤٣هـ (الموافق ٢٩/٠٦/٢٠٢٢م)، وافقت الجمعية العامة على اندماج شركة الرحي الصافي الغذائية، وهي شركة ذات مسؤولية محدودة مقيدة بالسجل التجاري رقم ١٠١٠٦٥٢١٣٠ وتاريخ ٢٠/٠١/١٤٤٢هـ (الموافق ٠٨/٠٩/٢٠٢٠م) بكامل ما لها من موجودات وحقوق وما عليها من خصوم والتزامات، باعتبارها شركة مندمجة في شركة المطاحن الأولى وباعتبار الشركة هي الشركة الدامجة، بحيث أصبح هيكل الملكية الجديد للشركة كالتالي: شركة مجموعة المطلق للاستثمار الصناعي المحدودة (٣٥٪) وشركة عبدالله أبونيان التجارية (٣٠٪) وشركة الصافي المتقدمة للاستثمار (٢٥٪) وشركة عيسى الغرير للاستثمار (١٠٪)، وتم اعتماد النظام الأساسي المعدل الصادر عن وزارة التجارة بتاريخ ١٢/٠٢/١٤٤٤هـ (الموافق ٠٨/٠٩/٢٠٢٢م). ومن الجدير بالذكر أنه تم تأسيس شركة الرحي الصافي الغذائية باعتبارها منشأة ذات غرض خاص بهدف تلبية إحدى متطلبات التخصيص، المتمثل في أن يتعهد كل مقدم عرض مؤهل بإنشاء كيان قانوني في المملكة للاستحواذ على شركة المطاحن الأولى.

وبتاريخ ١٠/٠٣/١٤٤٤هـ (الموافق ٠٦/١٠/٢٠٢٢م) وافقت الجمعية العامة على زيادة رأس مال الشركة من خمسة ملايين (٥,٠٠٠,٠٠٠) ريال سعودي، مقسم إلى خمسمائة ألف (٥٠٠,٠٠٠) سهم عادي إلى خمسمائة وخمسة وخمسين مليون (٥٥٥,٠٠٠,٠٠٠) ريال سعودي مقسم إلى خمسة وخمسين مليوناً وخمسمائة ألف (٥٥,٥٠٠,٠٠٠) سهم عادي نقدي بقيمة اسمية مدفوعة بالكامل قدرها عشرة (١٠) ريالاً سعودية للسهم الواحد، من خلال إيداع نقدي في البنك من قبل المساهمين، وتم اعتماد النظام الأساسي المعدل الصادر عن وزارة التجارة بتاريخ ١٢/٠٤/١٤٤٤هـ (الموافق ٠٦/١١/٢٠٢٢م).
 (للمزيد من المعلومات، يرجى مراجعة القسم ٤-٦ «لمحة عامة عن الشركة ونمو رأسمالها» من هذه النشرة).

رؤية الشركة

أن تكون الشركة الاختيار الأول للشراكة في قطاعي الأغذية والأعلاف في كافة أنحاء المملكة، والمصدر الموثوق للمنتجات الحيوية للمجتمع والسوق.

رسالة الشركة

تعمل الشركة على أن تكون المصدر الذي يُعتمد عليه لتوفير منتجات رائدة بجودة عالية في قطاعي الأغذية والأعلاف، حيث تساهم بشكل فاعل في توفير مصادر الغذاء واستدامتها.

نقاط القوة والمزايا التنافسية

ترى الشركة أنها عملت على تنمية نقاط قوة ومزايا تنافسية تتيح لها افتتاص فرص سانحة في السوق تتوافق مع رؤيتها ورسالتها. وتشمل نقاط القوة والمزايا التنافسية الرئيسية التي تتمتع بها الشركة ما يلي:

١- مكانة ريادية في السوق المحلية

تعدّ الشركة إحدى الشركات الرائدة في السوق في المناطق التي تعمل فيها حالياً. ووفقاً لدراسة السوق، فإنّ الشركة من أكبر مصنعي منتجات الدقيق ومنتجات الدقيق الثانوية من حيث حجم الإنتاج والمبيعات، حيث أنها امتلكت حصة سوقية تُقدر بأكثر من ٣٠٪ في سوق منتجات الدقيق بالمملكة في عام ٢٠٢١م. كما وتحتل الشركة مكانة مرموقة في سوق الأعلاف الحيوانية في المملكة، وتحافظ على هذه المكانة الريادية عبر عدة عوامل منها ما يلي:

- ١- تواجد أكبر مصنع للشركة في نطاق ميناء جدة الإسلامي بمحافظة جدة، ووفقاً لدراسة السوق تعتبر جدة ثاني أكبر مدينة من حيث التعداد السكاني، حيث يساهم تواجد المصنع بهذا النطاق في انخفاض تكاليف نقل المواد الأساسية للمصنع، مما يمكّن الشركة من عرض منتجاتها بأسعار تنافسية في السوق (ما عدا المنتجات المحددة أسعارها من الهيئة العامة للأمن الغذائي).
- ٢- نموذج عمل مرّن ينبع من قدرة الشركة على موازنة سلاسل الإمداد لتوفير المنتجات بمواصفات تلبية احتياجات العملاء المختلفة ومواكبة تغييرات السوق، حيث تتعاقد الشركة بعقود متوسطة إلى طويلة الأجل مع مورديها لضمان استمرارية توفر منتجاتها لعملائها والمستهلكين.
- ٣- الاعتماد على المبيعات النقدية كوسيلة أساسية في تحقيق المبيعات وامتلاكها لرأس مال متداول ضخم يضمن سير أعمالها بدون أي قيود على المديين القصير والمتوسط، حيث تم بيع أكثر من ٩٥٪ من مبيعات منتجات الشركة نقداً خلال السنوات المالية المنتهية في ٣١ ديسمبر ٢٠١٩م، و٣١ ديسمبر ٢٠٢٠م، و٣١ ديسمبر ٢٠٢١م.

٢- تنوع المنتجات والتواجد الجغرافي للشركة

تصب الشركة تركيزها على منتجات الأغذية والأعلاف، من خلال جميع قنوات البيع الأساسية في مجال طحن الدقيق والمنتجات الثانوية للدقيق، وذلك للحفاظ على مكانتها الرائدة بالسوق. وتبيع الشركة أكثر من ٤٨ منتجاً، معظمها من منتجات الدقيق، وتنقل هذه المنتجات إلى كافة مناطق المملكة بتواجد قيادي في أربع مناطق رئيسية هي: منطقة مكة المكرمة (محافظة جدة) ومنطقة القصيم (محافظة بريدة) ومنطقة تبوك (مدينة تبوك) والمنطقة الشرقية (محافظة الأحساء)، بالقرب من المستهلكين. ولا تقتصر مبيعات الشركة على مناطق فروعها الرئيسية حيث تتواجد الشركة بالمناطق الأخرى عبر مستودعات بيع وتوزيع تابعة للشركة أو لموزعيها المعتمدين. وتتمتع الشركة بعلاقة وثيقة مع الهيئة العامة للأمن الغذائي لتوريد مواد خام بمعايير جودة عالية وتكاليف نقل منخفضة نظراً لتواجد أكبر مصانعها في ميناء جدة الإسلامي. لذلك ترى الشركة أنّ تنوع منتجاتها ونطاق تواجدها الجغرافي يمثلان نقاط قوة رئيسية لها ويتيحان لها إمكانية تحقيق التالي:

- كفاءة إنتاجية عالية للأصول: لا تقوم الشركة بهدر أي من المخلفات أو المشتقات الإنتاجية، حيث أنها تستخدم كافة مشتقات القمح كمواد أساسية في إنتاج الأعلاف. كما تعتمد الشركة على سلسلة إمداد وعمليات تشغيلية متجانسة، مما يساهم في تحقيقها كفاءة إنتاجية عالية للأصول.
- مرونة عالية لمواجهة التغيرات: من خلال خبرتها العالية في التعامل مع السلع الغذائية الأساسية وبالأخص في السوق المحلية السعودية، تستطيع الشركة تحديد وتلبية احتياجات المستهلك المستحدثة أو المتغيرة، بالإضافة إلى الاستجابة المباشرة لحركة السوق وتغيراته المحلية والإقليمية التي تؤثر على مكانتها السوقية وتحّد من المخاطر الداخلية والإقليمية التي قد تواجهها.
- منطلق للتوسع في السوق المحلية: إنّ قوة حضور الشركة وعلمها وإحاطتها بالسلع الغذائية والأعلاف في كل منطقة من مناطق تواجدها يوئد قدرتها على توسيع أنشطتها وطرح سلع غذائية أخرى في تلك المنطقة في المستقبل.

٣- حرص الشركة على جودة منتجاتها

تسعى الشركة دائماً إلى تحقيق نجاح وتميز من خلال تطبيق إدارة الجودة الشاملة في عملها، وتعتبر الجودة من الركائز الأساسية التي تبني الشركة عليها سمعة منتجاتها بالمقارنة مع المنتجات الأخرى. كما تسعى الشركة لضمان استمرارية العلاقة مع عملائها عن طريق الحفاظ على انتظام جودة المنتج المُصدّر للعميل على مر السنين، مما يولد شعور العملاء بالراحة والاطمئنان لجودة منتجات الشركة. تقوم الشركة بمراقبة جودة المواد الخام بشكل مستمر، ويشمل ذلك أخذها لعينة من جميع الدفعات المشتراة وتحليلها للكشف عن السموم الفطرية والحمل الميكروبي بالإضافة إلى التحاليل الكيميائية والفيزيائية. وتُعد الشفافية إحدى قيم الشركة الأساسية، وذلك عبر وضع الملصقات المناسبة على منتجاتها لتوعية المستهلك بشأن القيم الغذائية للمنتجات. وتقوم الشركة بمشاركة شهادات التحليل مع من يطلبها من عملائها، والتي تبين نتائج تحاليل الجودة التي تقوم بها الشركة لمنتجاتها. وقد قامت الشركة مؤخراً بتحديث بروتوكول شكاوى العملاء الخاص بها لإيجاد حل فعال لجميع الشكاوى وفي الوقت المناسب مع تحديد الأسباب، والذي سيكشف بدوره عن مواضع التحسين الممكنة في عملياتها الداخلية على النحو المطلوب.

٤- قاعدة متينة من المرافق اللوجستية والإنتاجية

تقوم عمليات الشركة على قاعدة من المرافق اللوجستية والإنتاجية لتكون صلب عملياتها الأساسية. وقد ضخّنت الشركة استثمارات ضخمة في أصولها المحلية، وأقامت روابط فيما بينها لتيسير انسيابية العمليات وبناء «سلسلة قيمة مضافة»، بدءاً من عمليات توريد المواد وإنتاجها ومعالجتها وتنقيتها ونقلها وتخزينها، ووصولاً إلى أعمال البحث والتسويق والتوزيع. تدير الشركة حالياً أعمالها في جميع أنحاء المملكة، وتمتلك قاعدة أصول ثابتة تبلغ قيمتها الدفترية أكثر من نصف مليار ريال سعودي كما في ٣٠ سبتمبر ٢٠٢٢م. وبفضل سعيها لدمج أصولها وتوزيعها المدروس، تستفيد الشركة اليوم من وفورات الحجم في جميع أعمالها من تمويل وتخزين ونقل وإدارة للمواد والمنتجات، مما يزيد كفاءة أعمالها في كل مرحلة من مراحل سلسلة القيمة، ويعزز قدرتها على رقابة كافة مراحل أنشطتها التجارية بكفاءة وفعالية وقدرة على التصدي لمخاطر التوريد.

٥- قدرة على إدارة المخاطر

تتمثل إحدى نقاط قوة الشركة في قدرتها على إدارة المخاطر، ويتم التعامل مع إدارة المخاطر من قبل عدد من الموظفين من مختلف المستويات، وبالاستناد إلى لجنة المراجعة. وتخضع إدارة المخاطر لإشراف مجلس الإدارة ويتولى الرئيس التنفيذي الإشراف المباشر على إدارة الحوكمة والمخاطر والالتزام. ومن الناحية التشغيلية تستند الشركة على عمليات التوريد والبيع بالجملة والتجزئة، وتحقيق أرباح تعتمد على وفورات الحجم وتكامل سلسلة القيمة، وتسعى الشركة إلى استمرار محافظتها على مستويات أرباحها، وذلك من خلال تطبيق ممارسات وسياسات شاملة وصارمة وإرشادات معتمدة من قبل مجلس الإدارة لتحفيز الشركة على القيام بمبادرات استباقية وإجراءات وقائية للتقليل والحد من أثر المخاطر. كما أن ترتيبات الدعم المبرمة بين شركات المطاحن في المملكة والهيئة العامة للأمن الغذائي تساهم في تقليل المخاطر المتعلقة بتقلبات أسعار القمح العالمية. علماً بأن الشركة تقوم برصد ومراجعة وتحديث عوامل المخاطرة التي تكون الشركة عرضة لها، ومدى التزامها بالأحكام السارية عليها باستمرار وذلك لضمان التقليل من آثار المخاطر ومواكبة تطورات البيئة التنظيمية السعودية. لذلك ترى الشركة أنّ سياساتها الرصينة لإدارة المخاطر ساهمت في تحقيقها لأرباح على الرغم من التقلبات التي شهدتها السوق على مدى السنوات الأخيرة وساهمت في الحد من مدى تقلب عائداتها.

٦- الخبرة والكفاءة العالية للفريق الإداري للشركة

يتولى قيادة الشركة فريقٌ تنفيذي يتمتع بخبرة واسعة في تولي مناصب قيادية في الشركات العالمية والرائدة في مجال المطاحن والأغذية والأعلاف. ويتبنى الفريق القيادي لدى الشركة منهجية عملية تهدف لشمول جميع أعمال وأقسام الشركة من خلال المراقبة للصيقة والدعم الفوري. (لمزيد من المعلومات حول السير الذاتية الخاصة بأعضاء الفريق الإداري يرجى مراجعة القسم ٥- «الهيكل التنظيمي للشركة وحوكمتها») من هذه النشرة).

التطورات الرئيسية للشركة منذ تأسيسها

يظهر الجدول التالي التطورات الرئيسية للشركة منذ تأسيسها وحتى تاريخ هذه النشرة.

الجدول (٤-١): التطورات الرئيسية للشركة منذ تأسيسها

السنة	الحدث/التطور
١٩٧٢م	تأسست الهيئة العامة للأمن الغذائي بموجب المرسوم الملكي رقم م/١٤ وتاريخ ١٣/٢٥/١٣٩٢هـ (الموافق ٠٩/٠٥/١٩٧٢م).
١٩٧٩م	بدأت الهيئة العامة للأمن الغذائي عملياتها بإنشاء مصنع في منطقة مكة المكرمة (محافظة جدة).
١٩٨٣م	أنشأت الهيئة العامة للأمن الغذائي مصنعاً في منطقة القصيم (محافظة بريدة).
١٩٩٨م	أنشأت الهيئة العامة للأمن الغذائي مصنعاً في منطقة تبوك (مدينة تبوك).
٢٠٠٩م	أطلقت الهيئة العامة للأمن الغذائي برنامج تخصيص بهدف رفع مستوى الكفاءة التشغيلية وتحسين الأداء النقدي ودعم النمو الاقتصادي وتحسين الكفاءة التشغيلية.
٢٠١١م	أقرّ المجلس الاقتصادي الأعلى تخصيص شركات المطاحن التي تقضي بتجميع كل عمليات تشغيل المطاحن في أربع شركات، وبالنسبة للشركة فإنها تتضمن جميع فروع جدة والقصيم وتبوك.
٢٠١٤م	أنشأت الهيئة العامة للأمن الغذائي مصنعاً في المنطقة الشرقية (محافظة الأحساء).
٢٠١٦م	أصدر مجلس الوزراء قراره رقم ٢٥ باعتماد برنامج تخصيص المؤسسة وإنشاء الشركة كشركة مساهمة مغلقة مملوكة لصندوق الاستثمارات العامة.
٢٠١٧م	بدأت الشركة عملياتها التشغيلية ككيان مستقل.
٢٠١٧م	حققت الشركة إيرادات تزيد عن خمسمائة مليون (٥٠٠,٠٠٠,٠٠٠) ريال سعودي.
٢٠٢٠م	قبلت الهيئة العامة للأمن الغذائي العطاء المقدم من شركة الرحي الصافي الغذائية للاستحواذ على الشركة.
٢٠٢٠م	انتقلت ملكية الشركة إلى شركة الرحي الصافي الغذائية.
٢٠٢١م	أطلقت الشركة استراتيجيتها الخمسية لتحويل أعمالها وعملياتها.
٢٠٢١م	قامت الشركة بتحويل جميع أنظمة تخطيط موارد الشركة وأنظمة تقنية المعلومات التي لديها والتي حصلت عليها من الهيئة العامة للأمن الغذائي.
٢٠٢١م	أقرّ مجلس الإدارة استثمارات تزيد قيمتها عن مائة مليون (١٠٠,٠٠٠,٠٠٠) ريال سعودي في القدرة التشغيلية والمنتجات والنفقات الرأس مالية، بهدف رفع القدرة التشغيلية لزيادة قيمة محفظة استثمارات الشركة.
٢٠٢٢م	أطلقت الشركة علامة «الأولى» وهي أول علامة تجارية للشركة للبيع بالتجزئة.
٢٠٢٢م	تمت عملية اندماج شركة الرحي الصافي الغذائية بكامل ما لها من موجودات وحقوق وما عليها من خصوم والتزامات باعتبارها شركة مندمجة في شركة المطاحن الأولى وباعتبار الشركة هي الشركة الدامجة، بحيث أصبح هيكل الملكية الجديد للشركة كالتالي: شركة مجموعة المطلق للاستثمار الصناعي المحدودة (٢٥٪) وشركة عبدالله أبونيان التجارية (٢٠٪) وشركة الصافي المتقدمة للاستثمار (٢٥٪) وشركة عيسى الغرير للاستثمار (١٠٪).

المصدر: الشركة

استراتيجية الشركة

لقد كانت الشركة جزءاً من مجموعة مطاحن القمح التابعة للهيئة العامة للأمن الغذائي سابقاً، وقد تكونت نتيجة لذلك، وعلى مدار أربع عقود، خبرة عريقة في صناعة منتجات الأغذية والأعلاف تختص في ممارسات الشركة وعملياتها التشغيلية والتي نتج عنها اتخاذ الشركة مكانة ريادية في قطاعي الأغذية والأعلاف. ونتيجة هذه الخبرة، تنتج الشركة اليوم باقة متنوعة من المنتجات الأساسية التي تلبى احتياجات السوق السعودية الأساسية من خلال قنوات البيع المختلفة ووفقاً لأعلى درجات الجودة والتميز وعلى نحو مستدام لتلبية جميع احتياجاتها. وتسير الشركة منذ تأسيسها على نهج تحقيق الوفرة والأمن والاستقرار الغذائي للمجتمع من خلال سلعها الأساسية والمتوافقة مع استراتيجيات الهيئة العامة للأمن الغذائي ووزارة البيئة والمياه والزراعة في تحقيق أهداف رؤية ٢٠٣٠. تقود الشركة قطاع منتجات الدقيق في المملكة ووفقاً لدراسة السوق تمتلك أكبر عدد من المواقع الإنتاجية للمطاحن في المملكة، وتسعى في المرحلة القادمة إلى تعزيز وتنويع خدماتها ومنتجاتها لإرضاء رغبات عملائها الحاليين وكسب المزيد من العملاء من خلال الخدمات والمنتجات الإضافية، والمحافظة على مركزها الريادي في السوق، حيث من المتوقع أن تنمو سوق بيع الدقيق التي تعمل بها الشركة بمعدل سنوي مركب قدره ٥,٢٪ بين عامي ٢٠٢١م و٢٠٢٦م وذلك وفقاً لمستشار دراسة السوق.



ووفقاً لما سبق، فقد عملت الشركة بشكل مكثف على دراسة السوق واحتياجاته وتحليل العوامل الداخلية والخارجية المؤثرة على نطاق أعمال الشركة، وبناءً على هذه الدراسات قامت الشركة بتحديد وجهات استراتيجية لاستمرارية نموها لتحقيق رؤيتها ورسالتها خلال السنوات المقبلة، وتتمحور هذه التوجهات حول أربعة أعمدة أساسية على النحو التالي:

- ١- تعزيز الريادة السوقية
- ٢- بناء منظومة تشغيلية ذات كفاءة وتميز
- ٣- ابتكار منتجات متميزة وتقديم خدمات استثنائية
- ٤- بناء القدرات اللازمة ومنظومة فاعلة لتحقيق استراتيجية الشركة

تعزيز الريادة السوقية

وفقاً لدراسة السوق، تشكل مبيعات الشركة ٣٠,٠٪ من مبيعات سوق الدقيق في المملكة للسنة المالية المنتهية في ٢٠٢١م، كما أنها أحد المنافسين في قطاع الأعلاف، وذلك نتيجة تركيز الشركة على احتياجات عملائها، حيث تعتمد الشركة على مبدأ (محورية العميل) في جميع عملياتها (للمزيد من المعلومات، يرجى مراجعة القسم ٣- («معلومات حول السوق والقطاع»)) من هذه النشرة). ولذا، تسعى الشركة إلى الاستمرار بتطبيق هذا المبدأ وتعزيزه، والذي بدوره سيعزز الريادة السوقية للشركة عبر التالي:

- أ- تعزيز وتطوير عمليات التوزيع وتوسعة قنوات البيع لتشمل كافة القنوات المتاحة لبيع منتجات الشركة الأساسية (منتجات الدقيق والأعلاف)، والتركيز على العملاء كمحور رئيسي لاهتمام الشركة، وقد حققت الشركة نجاحاً ملموساً في هذا الصدد من خلال انتشار منتج «الأولى» الذي اعتمد على قنوات بيع جديدة، حيث استطاعت الشركة كسب حصة سوقية تشكل ١٦٪ من سوق الدقيق في قطاع التجزئة، وذلك خلال ثمانية أشهر (مارس ٢٠٢٢م - أكتوبر ٢٠٢٢م).
- ب- إضافة منتجات جديدة إلى محفظتها لترسيخ مكانة الشركة في سوق الدقيق، بما يخدم احتياجات العملاء.
- ج- تحقيق بناء شراكات استراتيجية ذات قيمة نوعية مع جميع الجهات ذات العلاقة في القطاعين العام والخاص.
- د- الحفاظ على القيادة الحالية في قطاع العلف وتنمية النخالة بما يتماشى مع نمو الدقيق.

بناء منظومة تشغيلية ذات كفاءة وتميز

تقود الشركة جهوداً ومبادرات كبيرة ومختلفة لرفع الكفاءة وتحقيق التميز التشغيلي بشكل دائم ومستمر، حيث تعتبر كفاءة الأصول والعمليات من أهم ركائز نجاح الشركات الصناعية عالمياً، وعليه فإن الشركة تقوم بخطوات أساسية مثل:

- أ- تعزيز التكامل في سلسلة القيمة: قامت الشركة بإطلاق برنامج لتحسين الترابط بين إداراتها بالتخطيط المتكامل، ابتداءً من عمليات التوريد الاستراتيجية لمواد التعبئة والمواد الخام وحتى وصول المنتج النهائي إلى العملاء والمستهلك النهائي، على نحو يهدف إلى ضمان الجودة ورفع الكفاءة التشغيلية والإنتاجية لمنتجاتها النهائية.
- ب- زيادة الطاقة الإنتاجية: تعمل الشركة على دراسة جميع التوجهات الاستراتيجية لرفع الطاقات التشغيلية بطرق متوازنة وذات كفاءة عالية لتحقيق أفضل عائد ممكن لهذه الاستثمارات التي تلبى متطلبات السوق المتزايدة والتوجه الاستراتيجي لتعزيز القيادة السوقية.
- ج- تطوير برامج الكفاءة التشغيلية والمالية: في سبيل تحقيق الكفاءة والتميز على جميع الأصعدة التشغيلية، قامت الشركة بإطلاق برنامج مستدام يهدف إلى رفع الأتمتة وتحسين العمليات التشغيلية نظامياً من خلال تطبيق أفضل الممارسات، بما يفضي إلى خفض التكاليف في جميع قطاعات الشركة ورفع مستوى التميز التشغيلي.

ابتكار منتجات متميزة وتقديم خدمات استثنائية

يُعد الابتكار من أهم أركان الشركة، حيث تعمل الشركة على تطوير كل من شراكاتها الاستراتيجية مع المزارع لتوريد القمح القاسي، وقدراتها وإجراءاتها لإطلاق عمليات ممنهجة في البحث والتطوير لتتمكن من الوصول إلى ابتكارات ترضي مختلف رغبات واحتياجات شرائح العملاء (للمزيد من المعلومات، يرجى مراجعة القسم ٤-١١ («الأبحاث والتطوير»)) من هذه النشرة). وتستند الشركة على كافة قدراتها المتاحة بسلسلة الإمدادات كالاستفادة من دقيق الشركة في الابتكارات وصناعة مخاليط الكمك. بالإضافة إلى ذلك، تسعى الشركة إلى رفع مستوى الخدمات وإرضاء العملاء بهدف رفع مستوى الخدمة في سوق الدقيق ومشتقاته.

بناء القدرات اللازمة ومنظومة فاعلة لتحقيق استراتيجية الشركة

تعمل الشركة على تعزيز قدراتها في المجالات الأساسية والمطلوبة لضمان تنفيذ وإدارة استراتيجيتها:

- أ- تعزيز القدرات التقنية والأبحاث والتطوير وسلاسل الإمداد: تهدف الشركة إلى الارتقاء بقدرات تقنية المعلومات وتحليلات البيانات بما يتيح إرضاء عملائها عبر جميع قنوات البيع. وتسعى الشركة لبناء شبكة سلاسل إمداد مستقبلية بما يدعم التوسع في منظومة قنوات البيع الشاملة في المملكة وخارجها مع تعزيز كفاءة العمليات بالإضافة إلى قدرة على تلبية جميع احتياجات وطلبات المستهلك المحلي للمنتجات التي تقدمها الشركة.
- ب- جذب أفضل المواهب والاحتفاظ بها: تعمل الشركة على تنمية مواردها البشرية بجذب أفضل المواهب وتطويرها والاحتفاظ بها داخل الشركة بالإضافة إلى إنشاء ثقافة أداء عالية محفزة تربط مهام موظفي الشركة بتحقيق غايتها.
- ج- تعزيز قدرات السلامة والجودة: تعتبر سلامة المنتجات والموظفين أهم أولويات الشركة، وعليه تهدف الشركة إلى تثبيت مفهوم وثقافة السلامة للجميع حيث أنها تطمح لتكون قائدة في القطاع في السلامة والجودة.

تحقيق قيمة مستدامة

استوتحت الشركة استراتيجية الاستدامة المتبعة لديها من أهداف التنمية المستدامة التابعة للأمم المتحدة، حيث تواصل الشركة تركيزها على عوامل القيمة الجوهرية في مجالات البيئة والمجتمع والحوكمة. وتمثل الشركة اليوم طرفاً فاعلاً وأساسياً في سلسلة الإمدادات الغذائية المهمة، ويُعتبر موقفها وكذلك التدابير التي تتخذها في القضايا البيئية والاجتماعية وتلك المتعلقة بالحوكمة مفتاح نجاحها المستمر. وتعتقد الشركة اعتقاداً راسخاً أنّ من شأن ما سبق أن يسهم في التنمية المستدامة ويولد قيمة مشتركة في السوق والمجتمعات المحلية، في جميع أنحاء المملكة باعتباره جزءاً من الرؤية ٢٠٣٠، وفي منطقة الشرق الأوسط على نطاق أوسع.

وإنّ الشركة مدركة لمسؤوليتها ودورها القيادي في حماية البيئة، وهي مسؤولة نابعة من كون الشركة خاضعة للعديد من الأنظمة واللوائح المتعلقة بالبيئة والصحة والسلامة، بما في ذلك الأنظمة واللوائح المتعلقة بتوليد ومعالجة النفايات التي تحتوي على مواد خطيرة. وتجدر الإشارة إلى أنّ الشركة حائزة على شهادة ISO ١٤٠٠١ وهي شهادة تؤكد أنّ الشركة تمتلك نهجاً منتظماً يمكنها من التعامل مع القضايا البيئية المختلفة في عملياتها بما فيها انبعاثات الكربون. هذا ودائماً ما تحظى مصانع الشركة بتقييمات ممتازة وملاحظات باهرة بعد الانتهاء من أعمال المعاينة التي تجريها الجهات التنظيمية. وقد تلقت الشركة مؤخراً تقييمات منحتها الهيئة العامة للغذاء والدواء لمصنعين من مصانع الشركة وقد تجاوزت نتائجها معدّل ٩٠٪. وفي المرحلة المقبلة، تخطط الشركة لمواصلة تتبع وإدارة بصمتها البيئية بشكل منهجي، وذلك من خلال إيجاد التقنيات المناسبة للحد أكثر من انبعاثات الكربون في عملياتها، بالإضافة إلى اتباعها برنامجاً مدرسوياً وهادفاً لإدارة المياه والنفايات، مما من شأنه أن يساعدها في التقليل من آثارها على البيئة. كما تسعى الشركة إلى خفض الانبعاثات الضارة بتنفيذ مشروع العلاج الحراري الذي سيوقف استخدام المبيدات الكيماوية تماماً.

ومن أبرز أولويات الشركة المحافظة على رفاة موظفيها وإنتاجيتهم. كما أنّ الشركة تهدف إلى المحافظة بشكل مستمر على صحة وسلامة موظفيها، حيث حصلت الشركة على شهادة ISO ٤٥٠١ للصحة والسلامة المهنية. وتعتزم الشركة مواصلة جهودها في تطوير بيئة عمل آمنة لموظفيها وتقادي أي إصابات في بيئة العمل. علاوة على ذلك، تجري الشركة مراجعات دورية لجميع مواقعها ومصانعها من أجل تقييم مدى الالتزام بسياسة الصحة والسلامة والبيئة. أما فيما يتعلق بتسمية المواهب، فقد وضعت الشركة برامج تدريب وتطوير مختلفة خاصة بها وهي تواصل مشاركتها في جميع مبادرات التنوع والمساواة على اختلافها، راميةً بذلك إلى استحداث المزيد من القيم وتعزيز الأداء التنظيمي، من خلال إعداد أكثر من ٢٤ دورة تدريبية وإعداد برنامج تدريبي لأكثر من ٢٠٠ موظف في السنة المالية ٢٠٢٢م.

فضلاً عن ذلك، تلتزم الشركة بالعمل بنزاهة، وقد وضعت مدونة قواعد السلوك المهني لكي توجّه أعمالها وعمليات اتخاذها القرارات اليومية بطريقة أخلاقية وشفافة. وتقوم الشركة حالياً بإطلاق برنامج تدريبي إلزامي من شأنه أن يعرف موظفيها على مدونة قواعد السلوك المهني. هذا، وقد أتمت الشركة أيضاً تنفيذ إطار عمل شامل لحوكمة الشركة وأعدت في إطاره آليات عادلة وشفافة لرفع التقارير. ويشمل ذلك سياسة الإبلاغ عن المخالفات التي تتيح للموظف إمكانية الإبلاغ بحسن نية عن المشاكل والمخاوف التي تراوده من دون الخوف من أي ردّ قد يعكس عليه سلباً. كما تم استحداث قسم جديد داخل الشركة مخصصة للحوكمة والمخاطر والالتزام (للمزيد من المعلومات يرجى مراجعة القسم ٤-١٩-٨) «قطاع الحوكمة والمخاطر والالتزام» من هذه النشرة).

والذي سيتولى المسؤولية عن تتبع مبادرات الحوكمة والالتزام ومراقبتها وإعداد التقارير بشأنها، ويشمل ذلك الالتزامات البيئية والاجتماعية والحوكمة داخل الشركة.

وتعمل إدارة الشركة على تطوير استراتيجية الاستدامة بشكل مستمر، الأمر الذي سيؤثر بشكل إيجابي على الشركة والأطراف الأخرى مثل المجتمعات والمساهمين.

نظرة عامة عن السوق

تم الحصول على البيانات والمعلومات الواردة في هذه النشرة والمتعلقة بالسوق والقطاع اللذين تعمل فيهما الشركة من تقرير دراسة السوق الذي أعدته شركة يورومونيتور إنترناشيونال المحدودة (ويشار إليها فيما بعد بـ «مستشار دراسة السوق»). وتم إصدار الدراسة بتاريخ نوفمبر ٢٠٢٢م.

وقد تأسست شركة يورومونيتور إنترناشيونال المحدودة عام ١٩٧٢م في لندن، بريطانيا، وهي تقدم الخدمات الاستراتيجية وتجري أبحاثاً للسوق (للمزيد من المعلومات حول شركة يورومونيتور إنترناشيونال المحدودة، الرجاء زيارة موقع مستشار دراسة السوق www.euromonitor.com/saudi-arabia).

وتجدر الإشارة إلى أن مستشار دراسة السوق لا يملك هو ولا مساهموه أو أعضاء مجلس إدارته ولا أقاربهم أي حصة أو مصلحة من أي نوع في الشركة أو في شركاتها التابعة، وقد أعطى مستشار دراسة السوق موافقته الخطية على استخدام بيانات وأبحاث السوق بالشكل والطريقة الواردة في هذه النشرة، ولم تسحب تلك الموافقة كما في تاريخ النشرة.

ملخص دراسة السوق

• من المتوقع أن يكون اقتصاد المملكة من بين أسرع الاقتصادات نمواً في العالم خلال العام ٢٠٢٢م وأن يحافظ على نموّه الإيجابي مستقبلاً

يعد اقتصاد المملكة العربية السعودية هو الأكبر بين دول مجلس التعاون الخليجي، وقد سجلت البلاد نمواً سنوياً مركباً بنسبة ٠,٧٪ في الفترة ما بين ٢٠١٨-٢٠٢١م وبلغ الناتج المحلي الإجمالي الاسمي ٣,١٢٥,٧٨ مليار ريال سعودي في نهاية تلك الفترة. كما سجّل اقتصاد المملكة تعافياً قوياً في عام ٢٠٢١م في أعقاب التباطؤ البسيط الذي أصابه بسبب جائحة كوفيد-١٩ وتقلبات أسعار النفط. وحقّق الناتج المحلي الإجمالي الحقيقي نمواً بنسبة ٢,٢٪ في عام ٢٠٢١م مع انتعاش أسعار النفط والمبادرات المالية والتمويلية الحكومية وانتعاش القطاع غير النفطي.

وتشير التوقعات إلى أنّ اقتصاد المملكة العربية السعودية سيكون من بين أسرع الاقتصادات نمواً على مستوى العالم في عام ٢٠٢٢م، وسيحقّق الناتج المحلي الإجمالي الحقيقي نمواً سنوياً بنسبة ٧,٩٪ نتيجةً للارتفاع المستمر في أسعار النفط بالإضافة الي نموّ القطاع غير النفطي وتحسّن سوق العمل. ومن المتوقع أيضاً أن يستمرّ نموّ الناتج المحلي الإجمالي الاسمي بمعدّل نمو سنوي مركب يبلغ ٥,٧٪ بين عامي ٢٠٢٢م و٢٠٢٦م مدعوماً بعدة عوامل من بينها النموّ السكاني وتزايد الاستثمارات الخاصة والتغيّرات الإيجابية في قطاع النفط.

• تساهم السياسات الاقتصادية التنموية للمملكة في زيادة الدخل المتاح ومن ثم الإنفاق الاستهلاكي

في إطار رؤية ٢٠٣٠، تواصل الحكومة جهودها للتحوّل بعيداً عن الاعتماد على عائدات النفط من خلال المشاريع الكبرى والاستثمار والإصلاحات الاقتصادية، والتي ستعزز مساهمة القطاعات غير النفطية في النمو الاقتصادي على المدى المتوسط. ومع تحسّن البيئة الاقتصادية في عام ٢٠٢١م، شهد متوسط الدخل الاستهلاكي للفرد ارتفاعاً قوياً بنسبة ١٢,٥٪ عن العام السابق. ومن المتوقع أن يستمر الارتفاع بمعدل سنوي مركب يبلغ ٤,٢٪ بين الأعوام ٢٠٢٢م و٢٠٢٦م، مما يساهم بزيادة الإنفاق الاستهلاكي بمعدل نمو سنوي مركب يبلغ ٥,٣٪ خلال الفترة نفسها.

• سيؤدّي تحسّن الإنفاق الاستهلاكي إلى نموّ الطلب على الدقيق في قطاع المخبوزات والخدمات الغذائية

استهلكت المملكة ٢,٧ مليون طن من الدقيق في عام ٢٠٢١م، بقيمة ١,٦٤١,٩ مليون ريال سعودي. ومع تحسّن الإنفاق الاستهلاكي، والتطور الإيجابي في قطاع الخدمات الغذائية والسياحة وتوسّع المدن وازدهار تجارة التجزئة الحديثة، من المتوقع أن يتسارع نموّ قطاع السلع المخبوزة في المملكة من ٢,٩٪ خلال الفترة ٢٠١٨-٢٠٢١م إلى ٥,٥٪ خلال الفترة ٢٠٢٢-٢٠٢٦م، وهو ما سيؤدّي إلى نمو سوق الدقيق بنسبة ٢,٥٪ خلال نفس الفترة، بالإضافة إلى أن النموّ المستمر في إنتاج النودلز سيسهم في زيادة الطلب على الدقيق.

• نموّ قوي لسوق الأعلاف المركبة خلال فترة التوقعات

بلغت القيمة الإجمالية لسوق الأعلاف المركبة ١,٣٤٦,٠ مليون ريال سعودي في عام ٢٠٢١م (ما يعادل ٠,٩ مليون طن)، ليسجل انخفاضاً في معدل النمو السنوي المركب بنسبة ٤,٧٪ من حيث الحجم بين عامي ٢٠١٨-٢٠٢١م بسبب خروج صغار مربّي الماشية من السوق. ومع ذلك، فقد ارتفعت مبيعات شركات المطاحن الوطنية من الأعلاف الحيوانية بنسبة ١٤,٣٪ مركبة وكذلك زيادة استهلاك النخالة الحيوانية - المادة الأولية - بمعدل نمو ٢,٩٪ نسبة مركبة في الفترة ٢٠١٨-٢٠٢٢م، وذلك نتيجة لسياسة الحكومة الهادفة لتنظيم وتقييد إنتاج الأعلاف الخضراء وتقليل الواردات من الشعير مقابل تطوير صناعة الأعلاف المركبة المحلية.

إلى جانب السياسات الحكومية، سيتأثر النموّ المستقبلي لهذا القطاع بارتفاع الطلب المرتبط برؤوس الماشية بسبب النموّ المتوقع لقطاع اللحوم في المملكة. ونتيجةً لذلك، من المتوقع أن يسجّل سوق الأعلاف المركبة والنخالة نمواً سنوياً مركباً بمعدّل ٢,٢٪ و ٣,٦٪ على التوالي من حيث القيمة خلال الفترة ٢٠٢٢-٢٠٢٦م.

• تتمتع شركة المطاحن الأولى (FMC) بوضع مثالي للاستفادة من ديناميكيات السوق الإيجابية

حققت شركة المطاحن الأولى مركزاً رائداً في سوق الدقيق في عام ٢٠٢١م (بلغت حصتها السوقية ٣٠٪ من إجمالي السوق)، في حين تشغل مركزاً متقدماً في سوق الأعلاف الحيوانية المركبة (بلغت حصتها السوقية أكثر من ١٦٪ من إجمالي السوق). ويعد وضع الشركة مثالياً للاستفادة من قدرتها الإنتاجية وحصتها السوقية، نتيجة للطلب المتزايد على المنتجات القائمة على الدقيق، والنمو المتوقع في سوق اللحوم المحلية، إلى جانب المبادرات الحكومية الهادفة لزيادة الإنتاج المحلي من الأعلاف الحيوانية المركبة.

إن استعداد الشركة للاستثمار في الإنتاج وتحسين قدرتها الإنتاجية، وتتمية العلاقات مع جميع فئات العملاء وتجار الجملة سيسمح لها بتقليل المخاطر المرتبطة بالتسعير وفهم آليات السوق وتلبية احتياجات العملاء الرئيسيين.

ملخص المعلومات المالية

ينبغي أن تقرأ المعلومات المالية المختارة المبينة أدناه جنباً إلى جنب مع القوائم المالية المُراجعة للسنتين الماليتين المنتهيتين في ٣١ ديسمبر ٢٠٢٠م و ٣١ ديسمبر ٢٠٢١م، والقوائم المالية المفحوصة لفترة التسعة أشهر المنتهية في ٣٠ سبتمبر ٢٠٢٢م، والتي تم إعدادها وفقاً للمعايير الدولية للتقرير المالي المعتمدة في المملكة العربية السعودية (IFRS)، والمعايير والإصدارات الأخرى المعتمدة من الهيئة السعودية للمراجعين والمحاسبين (SOCPA).

وتم تضمين هذه القوائم المالية المفحوصة والمراجعة والإيضاحات المرفقة بها في القسم ٢٠- («القوائم المالية وتقرير المحاسب القانوني حولها») من هذه النشرة.

٣٠ سبتمبر ٢٠٢٢م	٣٠ سبتمبر ٢٠٢١م	السنة المالية ٢٠٢١	السنة المالية ٢٠٢٠	السنة المالية ٢٠١٩	ألف ريال سعودي
بيانات الأرباح والخسائر / قائمة الدخل أو الخسارة والدخل الشامل الآخر					
٦٨٧,٠٥١	٥٦٥,٥٣٢	٨٠١,٠٠٩	٧١٦,٠٥٦	٦٤٣,٨٩٤	المبيعات
(٣٧٧,٠٤٣)	(٣٣٨,٥٥٠)	(٤٦٩,٥٤١)	(٤٥٧,٦٤٠)	(٤٤١,٣٧٠)	تكلفة المبيعات
٣١٠,٠٠٨	٢٢٦,٩٨٢	٣٣١,٤٦٨	٢٥٨,٤١٦	٢٠٢,٦٢٤	إجمالي الربح
(٦٥,٥٤١)	(٦٥,٥١٤)	(٩٣,٩٤٠)	(٤٩,٩٥٧)	(٥٦,٩٥٦)	مصاريف عمومية وإدارية
(٢٥,٨٧٦)	(١٠,١٧٣)	(١٧,٧٦٠)	(٩,١٥٤)	(١١,١٢٢)	مصاريف بيع وتوزيع
(١٣٩)	-	(٦,٤٦٦)	-	-	الانخفاض في قيمة الموجودات المالية المحفوظ بها للبيع
٢١٨,٤٥٢	١٥١,٢٩٥	٢١٣,٣٠٢	١٩٩,٣٠٥	١٣٤,٥٤٦	ربح العمليات
(١٦,٧٣١)	(٨,٦٥٦)	(١١,٨١٨)	(١٣,٢٨٩)	(١٣,٤٩٩)	تكاليف تمويل
-	-	١١٠	٣,٦٧٤	٣,٩٨٥	إيرادات مالية
١٥٤	١,٢٩٦	١,٦٢٥	٩٩٦	٧٤٨	إيرادات أخرى
٢٠١,٨٧٥	١٤٣,٩٣٥	٢٠٣,٢١٩	١٩٠,٦٨٦	١٢٥,٧٨٠	الدخل قبل الزكاة
(٤,٦٧٩)	(٣,٢٠٦)	(٤,٧٤٤)	-	-	الزكاة
١٩٧,١٩٦	١٤٠,٧٢٩	١٩٨,٤٧٥	١٩٠,٦٨٦	١٢٥,٧٨٠	صافي الدخل
١٠,٥٣٦	-	(١١٦)	-	-	(الخسارة الشاملة الأخرى) / الدخل الشامل الآخر
٢٠٧,٧٣٢	١٤٠,٧٢٩	١٩٨,٣٥٩	١٩٠,٦٨٦	١٢٥,٧٨٠	إجمالي الدخل الشامل للسنة
مؤشرات الأداء الرئيسية*					
%٤٥,١	%٤٠,١	%٤١,٤	%٣٦,١	%٣١,٥	هامش إجمالي الربح = إجمالي الربح/المبيعات
%٣١,٨	%٢٦,٨	%٣٦,٦	%٢٧,٨	%٢٠,٩	هامش الربح التشغيلي = ربح العمليات/المبيعات
%٢٩,٤	%٢٥,٥	%٢٥,٤	%٢٦,٦	%١٩,٥	هامش صافي الربح قبل الزكاة = صافي الربح قبل الزكاة/المبيعات
%٢٨,٧	%٢٤,٩	%٢٤,٨	%٢٦,٦	%١٩,٥	هامش صافي الدخل = صافي الدخل/المبيعات

المصدر: معلومات إدارة الشركة والقوائم المالية المُراجعة للسنتين الماليتين المنتهيتين في ٣١ ديسمبر ٢٠٢٠م و ٣١ ديسمبر ٢٠٢١م والقوائم المالية المفحوصة لفترة التسعة أشهر المنتهية في ٣٠ سبتمبر ٢٠٢٢م.

* هامش إجمالي الربح = إجمالي الربح/المبيعات

* هامش الربح التشغيلي = ربح العمليات/المبيعات

* هامش صافي الربح قبل الزكاة = صافي الربح قبل الزكاة/المبيعات

* هامش صافي الدخل = صافي الدخل/المبيعات

ألف ريال سعودي	السنة المالية ٢٠١٩م	السنة المالية ٢٠٢٠م	السنة المالية ٢٠٢١م	٣٠ سبتمبر ٢٠٢٢م
بيانات قائمة المركز المالي				
إجمالي الموجودات غير المتداولة	٧٦٤,٠٠٩	٨٣٠,٧١٩	٨٥٧,٧٧٤	٢,٠٢٣,٤٤٠
إجمالي الموجودات المتداولة	٤٧٧,٣٩٢	٦٥٠,٨٩٨	٢٩٨,٦٥٠	٤٧٨,٧٥٠
إجمالي الموجودات	١,٢٤١,٤٠١	١,٤٨١,٦١٧	١,١٥٦,٤٢٤	٢,٥٠٢,١٩٠
إجمالي المطلوبات غير المتداولة	٢٦١,٩٤٣	٣٢٢,٥٨٩	٣٤٨,٦٩٧	١,٤٧٧,٦٩٣
إجمالي المطلوبات المتداولة	٨٨,٨٩٣	٧٧,٧٧٧	١٤٢,٥٣٣	١٩٦,٠٨٥
إجمالي المطلوبات	٣٥٠,٨٣٦	٤٠٠,٣٦٦	٤٩١,٢٣٠	١,٦٧٣,٧٧٨
إجمالي حقوق الملكية	٨٩٠,٥٦٥	١,٠٨١,٢٥١	٦٦٥,١٩٤	٨٢٨,٤١٢
إجمالي حقوق الملكية و المطلوبات	١,٢٤١,٤٠١	١,٤٨١,٦١٧	١,١٥٦,٤٢٤	٢,٥٠٢,١٩٠
مؤشرات الأداء الرئيسية*				
العائد على متوسط الموجودات	%١٠,٧	%١٤,٠	%١٥,٠	%١٤,٤
العائد على متوسط حقوق الملكية	%١٥,٢	%١٩,٣	%٢٢,٧	%٣٥,٣

المصدر: معلومات إدارة الشركة والقوائم المالية المراجعة للسنتين الماليتين المنتهيتين في ٣١ ديسمبر ٢٠٢٠م و ٣١ ديسمبر ٢٠٢١م والقوائم المالية المفحوصة لفترة التسعة أشهر المنتهية في ٣٠ سبتمبر ٢٠٢٢م.

* العائد على متوسط الموجودات = صافي الدخل /متوسط إجمالي الموجودات

* العائد على متوسط حقوق الملكية = صافي الدخل /متوسط إجمالي حقوق الملكية

ألف ريال سعودي	السنة المالية ٢٠١٩م	السنة المالية ٢٠٢٠م	السنة المالية ٢٠٢١م	٣٠ سبتمبر ٢٠٢١م	٣٠ سبتمبر ٢٠٢٢م
بيانات قائمة التدفقات النقدية					
صافي التدفقات النقدية من الأنشطة التشغيلية	١٤٠,٢٢١	٢٥٥,٠١٩	٣١٥,٠٣٩	١٦٦,٦٤٩	٢١٠,٢٨٦
صافي التدفقات النقدية المستخدمة في الأنشطة الاستثمارية	(٤٩,٠٩٢)	(٣٥,١٥١)	(٣٨,٦٨٩)	(٢٨,٥٩٣)	(٢٣,٠٥٦)
صافي التدفقات النقدية المستخدمة في الأنشطة التمويلية	(٥١,٠٣٤)	(٢١,٤٥٠)	(٦٣٧,٦٢٠)	(٥٤١,٣٣٥)	(١٠٧,٣٢٧)

المصدر: معلومات إدارة الشركة والقوائم المالية المراجعة للسنتين الماليتين المنتهيتين في ٣١ ديسمبر ٢٠٢٠م و ٣١ ديسمبر ٢٠٢١م والقوائم المالية المفحوصة لفترة التسعة أشهر المنتهية في ٣٠ سبتمبر ٢٠٢٢م.

ملخص عوامل المخاطرة

يتعين على كل من يرغب في الاستثمار في أسهم الطرح أن يقوم بدراسة جميع المعلومات المشمولة في نشرة الإصدار هذه بعناية، وبوجهٍ خاصٍ عوامل المخاطرة الواردة أدناه والتي يتم وصفها بالتفصيل في القسم ٢- («عوامل المخاطرة»).

أ- المخاطر المتعلقة بعمليات الشركة

- ١- المخاطر المتعلقة بالدعم الحكومي واعتماد الشركة على الهيئة العامة للأمن الغذائي لتوريد القمح
- ٢- المخاطر المتعلقة بتوفر وارتفاع أسعار المواد الخام
- ٣- المخاطر المتعلقة بالاستئجار وعدم تملك الأراضي التي تقام عليها مصانع الشركة
- ٤- المخاطر المتعلقة بعدم وجود عقود توريد وبيع موقعة مع بعض الموردين والعملاء الرئيسيين
- ٥- المخاطر المتعلقة بمحدودية القدرات الإنتاجية وعدم كفاءة عمليات الإنتاج
- ٦- المخاطر المتعلقة بتطوير خطوط إنتاج واستبدال الأصول القديمة
- ٧- المخاطر المتعلقة بآثر ازدياد التكاليف والمصاريف التشغيلية لأعمال الشركة
- ٨- المخاطر المتعلقة بحوادث السلامة في مصانع الشركة والأخطاء المهنية لعاملي الشركة
- ٩- المخاطر المتعلقة بسلاسل الإمداد الخاصة بالشركة
- ١٠- المخاطر المتعلقة بتعرض الشركة لمخاطر تشغيلية وعوائق تجارية غير متوقعة
- ١١- المخاطر المتعلقة بالعيوب الإنتاجية
- ١٢- المخاطر المتعلقة بحالات الإنهاء الواردة في الاتفاقيات الجوهرية التي أبرمتها الشركة
- ١٣- المخاطر المتعلقة بقدرة الشركة على المحافظة على سمعة علامتها التجارية
- ١٤- المخاطر المتعلقة بمبيعات المنتجات في سوق التجزئة
- ١٥- المخاطر المتعلقة بتعطُّل نُظم تقنية المعلومات الخاصة بالشركة
- ١٦- المخاطر المتعلقة باستراتيجية الشركة
- ١٧- المخاطر المتعلقة بالإيرادات الموسمية
- ١٨- المخاطر المتعلقة بالتعاملات المبرمة مع الأطراف ذات العلاقة
- ١٩- المخاطر المتعلقة بحماية الشركة لعلاماتها التجارية
- ٢٠- المخاطر المتعلقة بتفشي الأمراض المعدية أو غيرها من المخاوف التي تهدد الصحة العامة، بما في ذلك الانتشار العالمي المستمر لفيروس كورونا (COVID-19)
- ٢١- المخاطر المتعلقة باعتماد الشركة على إدارتها العليا وكبار موظفيها
- ٢٢- المخاطر المتعلقة بتسهيلات التمويل وبالسيولة والحصول على قروض إضافية
- ٢٣- المخاطر المتعلقة بعقود المشتقات وتقلب أسعار الفائدة
- ٢٤- المخاطر المتعلقة بتوزيع أرباح نقدية والقيود المفروضة من قبل الجهات الممولة على توزيع الأرباح
- ٢٥- المخاطر المتعلقة بالانخفاض المحتمل في قيمة الشهرة التجارية للشركة
- ٢٦- المخاطر المتعلقة بتطبيق الشركة لدليل الحوكمة المُعتمد حديثاً
- ٢٧- المخاطر المتعلقة بالخبرة المحدودة في إدارة شركة مدرجة في السوق المالية السعودية



- ٢٨- المخاطر المتعلقة بكفاية التغطية التأمينية
- ٢٩- المخاطر المتعلقة بدخول الشركة في دعاوى قضائية
- ٣٠- المخاطر المتعلقة بمعدلات نمو إيرادات الشركة
- ٣١- المخاطر المتعلقة باحتمالية سوء تصرف موظفي الشركة ووكلائها الخارجيين
- ٣٢- المخاطر المتعلقة بحفظ وسوء إدارة المخزون
- ٣٣- المخاطر المتعلقة بنقل المواد الخام والمنتجات الخاصة بالشركة
- ٣٤- المخاطر المتعلقة بتركز إيرادات الشركة في مناطق جغرافية محددة
- ٣٥- المخاطر المتعلقة بنظام الشركات
- ٣٦- المخاطر المتعلقة بتذبذب أسعار صرف العملات
- ٣٧- المخاطر المتعلقة بالزكاة

ب- المخاطر المتعلقة بالسوق والقطاع والبيئة التنظيمية

- ١- المخاطر المتعلقة بأثر المخاطر السياسية والاقتصادية على عمليات الشركة
- ٢- المخاطر المتعلقة بالعوامل التنافسية المتزايدة في القطاع الذي تعمل فيه الشركة
- ٣- المخاطر المتعلقة بالكوارث الطبيعية
- ٤- المخاطر المتعلقة بنظام المنافسة
- ٥- المخاطر المتعلقة باللوائح التنظيمية والتصاريح والتراخيص والموافقات الضرورية لأعمال الشركة
- ٦- المخاطر المتعلقة بالالتزام بنظام البيئة
- ٧- المخاطر المتعلقة بالتغييرات في الأنظمة والسياسات الحكومية في المملكة العربية السعودية أو التغييرات في نطاق تطبيقها على الشركة
- ٨- المخاطر المتعلقة بمتطلبات التوطين ومتطلبات العمالة الأجنبية ومتطلبات نظام العمل الأخرى
- ٩- المخاطر المتعلقة بفرض رسوم إضافية أو ضرائب جديدة
- ١٠- المخاطر المتعلقة بتغيير آلية احتساب الزكاة وضريبة الدخل
- ١١- المخاطر المتعلقة بضريبة القيمة المضافة

ج- المخاطر المتعلقة بأسهم الطرح

- ١- المخاطر المتعلقة بالسيطرة الفعلية للمساهمين الكبار على مصالح الشركة والمساهمين الآخرين
- ٢- المخاطر المتعلقة بعدم طرح الأسهم في سوق سابق
- ٣- المخاطر المتعلقة بعمليات البيع والعرض المستقبلية
- ٤- المخاطر المتعلقة بالتقلبات في السعر السوقي للأسهم
- ٥- المخاطر المتعلقة بقدرة الشركة على توزيع الأرباح
- ٦- المخاطر المتعلقة بعدم نشر البحوث أو نشر بحوث سلبية عن الشركة
- ٧- المخاطر المتعلقة بعدم قدرة المستثمرين الأجانب غير المؤهلين على حيازة أسهم بشكل مباشر



جدول المحتويات

١- التعريفات والمصطلحات

١-١	قائمة المصطلحات	١
٢-١	مصطلحات معينة	٦

٢- عوامل المخاطرة

١-٢	المخاطر المتعلقة بعمليات الشركة	٨
١-١-٢	المخاطر المتعلقة بالدعم الحكومي واعتماد الشركة على الهيئة العامة للأمن الغذائي لتوريد القمح	٨
٢-١-٢	المخاطر المتعلقة بتوفر وارتفاع أسعار المواد الخام	٩
٣-١-٢	المخاطر المتعلقة بالاستئجار وعدم تملك الأراضي التي تقام عليها مصانع الشركة	١٠
٤-١-٢	المخاطر المتعلقة بعدم وجود عقود توريد وبيع موقعة مع بعض الموردين والعملاء الرئيسيين	١٠
٥-١-٢	المخاطر المتعلقة بمحدودية القدرات الإنتاجية وعدم كفاءة عمليات الإنتاج	١١
٦-١-٢	المخاطر المتعلقة بتطوير خطوط إنتاج واستبدال الأصول القديمة	١١
٧-١-٢	المخاطر المتعلقة بأثر ازدياد التكاليف والمصاريف التشغيلية لأعمال الشركة	١٢
٨-١-٢	المخاطر المتعلقة بحوادث السلامة في مصانع الشركة والأخطاء المهنية لعمالها الشركة	١٢
٩-١-٢	المخاطر المتعلقة بسلاسل الإمداد الخاصة بالشركة	١٣
١٠-١-٢	المخاطر المتعلقة بتعرض الشركة لمخاطر تشغيلية وعوائق تجارية غير متوقعة	١٣
١١-١-٢	المخاطر المتعلقة بالعيوب الإنتاجية	١٤
١٢-١-٢	المخاطر المتعلقة بحالات الإنهاء الواردة في الاتفاقيات الجوهرية التي أبرمتها الشركة	١٤
١٣-١-٢	المخاطر المتعلقة بقدرة الشركة على المحافظة على سمعة علامتها التجارية	١٤
١٤-١-٢	المخاطر المتعلقة بمبيعات المنتجات في سوق التجزئة	١٥
١٥-١-٢	المخاطر المتعلقة بتعطّل نُظم تقنية المعلومات الخاصة بالشركة	١٥
١٦-١-٢	المخاطر المتعلقة باستراتيجية الشركة	١٦
١٧-١-٢	المخاطر المتعلقة بالإيرادات الموسمية	١٧
١٨-١-٢	المخاطر المتعلقة بالتعاملات المبرمة مع الأطراف ذات العلاقة	١٧
١٩-١-٢	المخاطر المتعلقة بحماية الشركة لعلامتها التجارية	١٧
٢٠-١-٢	المخاطر المتعلقة بتفشي الأمراض المعدية أو غيرها من المخاوف التي تهدد الصحة العامة، بما في ذلك الانتشار العالمي المستمر لفيروس كورونا (COVID-19)	١٨
٢١-١-٢	المخاطر المتعلقة باعتماد الشركة على إدارتها العليا وكبار موظفيها	١٨
٢٢-١-٢	المخاطر المتعلقة بتسهيلات التمويل والسيولة والحصول على قروض إضافية	١٨
٢٣-١-٢	المخاطر المتعلقة بعقود المشتقات وبتقلب أسعار الفائدة	١٩
٢٤-١-٢	المخاطر المتعلقة بتوزيع أرباح نقدية والقيود المفروضة من قبل الجهات الممولة على توزيع الأرباح	٢٠
٢٥-١-٢	المخاطر المتعلقة بتسجيل الشهرة التجارية للشركة والانخفاض المحتمل في قيمتها	٢٠
٢٦-١-٢	المخاطر المتعلقة بتطبيق الشركة لدليل الحوكمة المعتمد حديثاً	٢٠
٢٧-١-٢	المخاطر المتعلقة بالخبرة المحدودة في إدارة شركة مدرجة في السوق المالية السعودية	٢١
٢٨-١-٢	المخاطر المتعلقة بكفاية التغطية التأمينية	٢١
٢٩-١-٢	المخاطر المتعلقة بدخول الشركة في دعاوى قضائية	٢٢
٣٠-١-٢	المخاطر المتعلقة بمعدلات نمو إيرادات الشركة	٢٢
٣١-١-٢	المخاطر المتعلقة باحتمالية سوء تصرف موظفي الشركة ووكلائها الخارجيين	٢٢
٣٢-١-٢	المخاطر المتعلقة بحفظ وسوء إدارة المخزون	٢٣
٣٣-١-٢	المخاطر المتعلقة بنقل المواد الخام والمنتجات الخاصة بالشركة	٢٤

٣٤-١-٢	المخاطر المتعلقة بتركز إيرادات الشركة في مناطق جغرافية محددة.....	٢٤
٣٥-١-٢	المخاطر المتعلقة بنظام الشركات.....	٢٤
٣٦-١-٢	المخاطر المتعلقة بتذبذب أسعار صرف العملات.....	٢٤
٣٧-١-٢	المخاطر المتعلقة بالزكاة.....	٢٥
٢-٢	المخاطر المتعلقة بالسوق والقطاع والبيئة التنظيمية.....	٢٦
١-٢-٢	المخاطر المتعلقة بأثر المخاطر السياسية والاقتصادية على عمليات الشركة.....	٢٦
٢-٢-٢	المخاطر المتعلقة بالعوامل التنافسية المتزايدة في القطاع الذي تعمل فيه الشركة.....	٢٦
٣-٢-٢	المخاطر المتعلقة بالكوارث الطبيعية.....	٢٧
٤-٢-٢	المخاطر المتعلقة بنظام المنافسة.....	٢٧
٥-٢-٢	المخاطر المتعلقة باللوائح التنظيمية والتراخيص والموافقات الضرورية لأعمال الشركة.....	٢٧
٦-٢-٢	المخاطر المتعلقة بالالتزام بنظام البيئة.....	٢٩
٧-٢-٢	المخاطر المتعلقة بالتغييرات في الأنظمة والسياسات الحكومية في المملكة العربية السعودية أو التغييرات في نطاق تطبيقها على الشركة.....	٢٩
٨-٢-٢	المخاطر المتعلقة بمتطلبات التوطين ومتطلبات العمالة الأجنبية ومتطلبات نظام العمل الأخرى.....	٢٩
٩-٢-٢	المخاطر المتعلقة بفرض رسوم إضافية أو ضرائب جديدة.....	٣٠
١٠-٢-٢	المخاطر المتعلقة بتغيير آلية احتساب الزكاة وضريبة الدخل.....	٣٠
١١-٢-٢	المخاطر المتعلقة بضريبة القيمة المضافة.....	٣٠
٣-٢	المخاطر المتعلقة بأسهم الطرح.....	٣١
١-٣-٢	المخاطر المتعلقة بالسيطرة الفعلية للمساهمين الكبار على مصالح الشركة والمساهمين الآخرين.....	٣١
٢-٣-٢	المخاطر المتعلقة بعدم طرح الأسهم في سوق سابق.....	٣١
٣-٣-٢	المخاطر المتعلقة بعمليات البيع والعرض المستقبلية.....	٣١
٤-٣-٢	المخاطر المتعلقة بالتقلبات في السعر السوقي للأسهم.....	٣١
٥-٣-٢	المخاطر المتعلقة بقدرة الشركة على توزيع الأرباح.....	٣٢
٦-٣-٢	المخاطر المتعلقة بعدم نشر البحوث أو نشر بحوث سلبية عن الشركة.....	٣٢
٧-٣-٢	المخاطر المتعلقة بعدم قدرة المستثمرين الأجانب غير المؤهلين على حيازة أسهم بشكل مباشر.....	٣٢

٣- معلومات حول السوق والقطاع -٣٤

١-٣	مقدمة.....	٣٤
٢-٣	منهجية البحث.....	٣٤
٣-٣	أسس التوقعات والافتراضات.....	٣٤
٤-٣	المخلص التنفيذي.....	٣٥
١-٤-٣	من المتوقع أن يكون اقتصاد المملكة من بين أسرع الاقتصادات نمواً في العالم خلال العام ٢٠٢٢م وأن يحافظ على نموّه الإيجابي مستقبلاً.....	٣٥
٢-٤-٣	تساهم السياسات الاقتصادية التنموية للمملكة في زيادة الدخل المتاح ومن ثم الإنفاق الاستهلاكي.....	٣٥
٣-٤-٣	سيؤدي تحسّن الإنفاق الاستهلاكي إلى نموّ الطلب على الحقيق في قطاع المخبوزات والخدمات الغذائية.....	٣٥
٤-٤-٣	نموّ قوي لسوق الأعلاف المركبة خلال فترة التوقعات.....	٣٥
٥-٤-٣	تتمتع شركة المطاحن الأولى (FMC) بوضع مثالي للاستفادة من ديناميكيات السوق الإيجابية.....	٣٥
٥-٣	بيئة الاقتصاد الكلي في المملكة العربية السعودية.....	٣٦
١-٥-٣	التطور الاقتصادي.....	٣٦
٢-٥-٣	الأسعار والإنفاق الاستهلاكي.....	٣٧
٣-٥-٣	سوق العمل.....	٣٨

٣٨	نظرة عامة على التركيبة الديموغرافية	٤-٥-٣
٣٩	نظرة عامة على قطاع الأعمال الزراعية في المملكة	٦-٣
٣٩	القمح والدقيق	١-٦-٣
٤٠	سلسلة القيمة	٢-٦-٣
٤٠	الشعير والأعلاف الحيوانية	٣-٦-٣
٤١	سلسلة القيمة	٧-٣
٤١	المدخلات	١-٧-٣
٤٢	توقعات قطاع الأعمال الزراعية في المملكة	٨-٣
٤٢	توقعات دقيق القمح	١-٨-٣
٤٧	نظرة عامة على قطاع النخالة والأعلاف الحيوانية	٩-٣
٤٩	المشهد التنافسي	١٠-٣

٥٢ الشركة -٤

٥٢	لمحة عامة عن الشركة وأنشطتها التجارية	١-٤
٥٢	رؤية الشركة ورسالتها	٢-٤
٥٢	رؤية الشركة	١-٢-٤
٥٢	رسالة الشركة	٢-٢-٤
٥٣	نقاط القوة والمزايا التنافسية	٣-٤
٥٤	استراتيجية الشركة	٤-٤
٥٥	تعزيز الريادة السوقية	١-٤-٤
٥٥	بناء منظومة تشغيلية ذات كفاءة وتميز	٢-٤-٤
٥٥	ابتكار منتجات متميزة وتقديم خدمات استثنائية	٣-٤-٤
٥٥	بناء القدرات اللازمة ومنظومة فاعلة لتحقيق استراتيجية الشركة	٤-٤-٤
٥٦	تحقيق قيمة مستدامة	٥-٤-٤
٥٦	التطورات الرئيسية للشركة منذ تأسيسها	٥-٤
٥٧	لمحة عامة عن الشركة ونمو رأسمالها	٦-٤
٦٠	لمحة عامة عن هيكل الشركة	٧-٤
٦١	لمحة عامة على المساهمين	٨-٤
٦٢	شركة مجموعة المطلق للاستثمار الصناعي المحدودة	١-٨-٤
٦٤	شركة عبدالله أبونيان التجارية	٢-٨-٤
٦٥	شركة عيسى الغرير للاستثمار	٣-٨-٤
٦٥	شركة الصافي المتقدمة للاستثمار	٤-٨-٤
٦٧	الشركات التابعة	٩-٤
٦٧	نظرة عامة على الأنشطة الرئيسية للشركة	١٠-٤
٦٧	مؤشرات الأداء الرئيسية	١-١٠-٤
٦٨	منتجات الشركة	٢-١٠-٤
٦٩	التشغيل والإنتاج	٣-١٠-٤

٧٤.....	العمليات التجارية والمبيعات.....	٤-١٠-٤
٧٦.....	الأبحاث والتطوير	١١-٤
٧٦.....	الخطط المستقبلية وفرص التنمية.....	١٢-٤
٧٧.....	ضمان الجودة ورقابتها.....	١٣-٤
٧٧.....	الملكية الفكرية.....	١٤-٤
٧٧.....	البيئة والصحة والسلامة.....	١٥-٤
٧٨.....	الموظفون.....	١٦-٤
٧٩.....	استراتيجية التوطين.....	١٧-٤
٨٠.....	نشاط تجاري أو أصول خارج المملكة.....	١٨-٤
٨٠.....	أقسام الشركة.....	١٩-٤
٨٠.....	الإدارة التنفيذية.....	١-١٩-٤
٨٠.....	القطاع المالي	٢-١٩-٤
٨١.....	قطاع الجودة والسلامة.....	٣-١٩-٤
٨١.....	قطاع رأس المال البشري	٤-١٩-٤
٨١.....	قطاع التحول.....	٥-١٩-٤
٨٢.....	القطاع التجاري.....	٦-١٩-٤
٨٢.....	قطاع التشغيل.....	٧-١٩-٤
٨٢.....	قطاع الحوكمة والمخاطر والالتزام.....	٨-١٩-٤
٨٢.....	استمرارية الأعمال.....	٢٠-٤

٨٤

-٥ الهيكل التنظيمي للشركة وحوكمتها

٨٥.....	أعضاء مجلس الإدارة وأمين المجلس.....	١-٥
٨٥.....	تشكيل مجلس الإدارة.....	١-١-٥
٨٥.....	مسؤوليات مجلس الإدارة.....	٢-١-٥
٨٩.....	عقود الخدمة المبرمة مع أعضاء مجلس الإدارة.....	٣-١-٥
٩٠.....	السير الذاتية لأعضاء مجلس الإدارة وأمين المجلس.....	٤-١-٥
٩٥.....	لجان الشركة ومجلس الإدارة.....	٢-٥
٩٥.....	لجنة الترشيحات والمكافآت.....	١-٢-٥
٩٩.....	لجنة المراجعة.....	٢-٢-٥
١٠٥.....	لجنة التحول.....	٣-٢-٥
١٠٨.....	لجنة كفاءة الإنتاج والتطوير.....	٤-٢-٥
١١٠.....	الإدارة العليا.....	٣-٥
١١٠.....	لمحة عامة على الإدارة العليا.....	١-٣-٥
١١٠.....	السير الذاتية لكبار التنفيذيين.....	٢-٣-٥
١١٤.....	عقود العمل مع كبار التنفيذيين.....	٣-٣-٥
١١٥.....	مكافآت أعضاء مجلس الإدارة وكبار التنفيذيين.....	٤-٥
١١٥.....	حوكمة الشركة.....	٥-٥

١١٥	نظرة عامة	١-٥-٥
١١٥	المتطلبات الرئيسية لحوكمة الشركة	٢-٥-٥
١١٦	نظام الحوكمة الخاص بالشركة واللوائح الداخلية	٣-٥-٥
١١٦	الامتثال بأحكام لائحة حوكمة الشركات	٤-٥-٥
١١٧	تعارض المصالح	٦-٥
١١٨	المصالح المباشرة وغير المباشرة لأعضاء مجلس الإدارة وأمين سر مجلس الإدارة والتنفيذية	٧-٥

١- مناقشة وتحليل الإدارة للمركز المالي ونتائج العمليات ١٢٠

١٢٠	مقدمة	١-٦
١٢٠	إقرار أعضاء مجلس الإدارة حول المعلومات المالية	١-٦-٦
١٢٢	العوامل الرئيسية التي تؤثر على أعمال الشركة	٢-٦-٦
١٢٣	نظرة عامة عن الشركة	٣-٦-٦
١٢٦	أسس الإعداد	٤-٦-٦
١٢٧	الأحكام والتفويضات والافتراضات المحاسبية الهامة الخاصة بالقوائم المالية الموجزة المفحوصة لفترة التسعة أشهر المنتهية في ٣٠ سبتمبر ٢٠٢٢م	٥-٦-٦
١٢٨	السياسات المحاسبية الهامة	٦-٦-٦
١٣٧	المعايير الجديدة المعدلة والتفسيرات	٧-٦-٦
١٣٨	ملخص السياسات المحاسبية الجديدة	٨-٦-٦
١٤٢	نتائج عمليات شركة المطاحن الأولى للسنوات المالية المنتهية في ٣١ ديسمبر ٢٠١٩م و ٢٠٢٠م و ٢٠٢١م و ٢٠٢٢م	٢-٦
١٤٢	قائمة الربح أو الخسارة والدخل الشامل الأخر	١-٢-٦
١٥٨	الإيرادات الأخرى	٢-٢-٦
١٥٨	قائمة المركز المالي	٣-٢-٦
١٧٧	التدفق النقدي	٤-٢-٦
١٧٨	نتائج العمليات لفترات التسعة أشهر المنتهية في ٣٠ سبتمبر ٢٠٢١م و ٣٠ سبتمبر ٢٠٢٢م	٣-٦
١٧٨	قائمة الربح أو الخسارة والدخل الشامل الأخر	١-٣-٦
١٨٨	قائمة المركز المالي	٢-٣-٦
٢٠٦	قائمة التدفقات النقدية الموحدة	٣-٣-٦

٧- سياسة توزيع الأرباح ٢٠٩

٨- استخدام متحصلات الطرح ٢١١

٩- رسملة رأس مال الشركة والمديونية ٢١٢

١٠- إفادة الخبراء ٢١٣

١١- الإقرارات ٢١٤

١٢- المعلومات القانونية ٢١٨

٢١٨	الإقرارات المتعلقة بالمعلومات القانونية	١-١٢
-----	---	------

٢١٨.....	الشركة.....	٢-١٢
٢١٩.....	هيكل ملكية الأسهم.....	٣-١٢
٢١٩.....	الموافقات والتراخيص والشهادات الحكومية الجوهرية.....	٤-١٢
٢٢٣.....	الاتفاقيات الجوهرية.....	٥-١٢
٢٢٣.....	اتفاقية المساهمين.....	١-٥-١٢
٢٢٣.....	اتفاقيات التوريد المبرمة مع الموردين الرئيسيين.....	٢-٥-١٢
٢٢٨.....	اتفاقية تعويضات ومطالبات مبرمة مع وزارة المالية.....	٣-٥-١٢
٢٣٠.....	الاتفاقيات المبرمة مع العملاء الرئيسيين.....	٤-٥-١٢
٢٣٢.....	عقود الإيجار.....	٥-٥-١٢
٢٣٩.....	المعاملات والعقود مع الأطراف ذات العلاقة.....	٦-١٢
٢٣٩.....	خطاب تكليف مع شركة إحاطة المالية.....	١-٦-١٢
٢٣٩.....	عقد تقديم الخدمات الاستشارية مع شركة عيسى الغرير للاستثمار.....	٢-٦-١٢
٢٣٩.....	عقد تقديم خدمات إدارة المشاريع مع شركة المطلق للاستثمار العقاري.....	٣-٦-١٢
٢٤٠.....	التسهيلات الائتمانية والقروض.....	٧-١٢
٢٤١.....	التأمين.....	٨-١٢
٢٤٣.....	الملكية الفكرية.....	٩-١٢
٢٤٣.....	العلامات التجارية.....	١-٩-١٢
٢٤٣.....	حقوق الملكية الفكرية الأخرى.....	٢-٩-١٢
٢٤٣.....	التقاضي.....	١٠-١٢
٢٤٤.....	الوضع الزكوي للشركة.....	١١-١٢
٢٤٥.....	ملخص النظام الأساس.....	١٢-١٢
٢٤٥.....	اسم الشركة.....	١-١٢-١٢
٢٤٥.....	أغراض الشركة.....	٢-١٢-١٢
٢٤٦.....	المشاركة والتملك في الشركات.....	٣-١٢-١٢
٢٤٦.....	المركز الرئيسي للشركة.....	٤-١٢-١٢
٢٤٦.....	مدة الشركة.....	٥-١٢-١٢
٢٤٦.....	رأس المال.....	٦-١٢-١٢
٢٤٦.....	الاكتتاب في الأسهم.....	٧-١٢-١٢
٢٤٦.....	بيع الأسهم غير المستوفاة القيمة.....	٨-١٢-١٢
٢٤٦.....	إصدار الأسهم.....	٩-١٢-١٢
٢٤٦.....	تداول الأسهم.....	١٠-١٢-١٢
٢٤٧.....	سجل المساهمين.....	١١-١٢-١٢
٢٤٧.....	زيادة رأس المال.....	١٢-١٢-١٢
٢٤٧.....	تخفيض رأس المال.....	١٣-١٢-١٢
٢٤٧.....	شراء الشركة لأسهمها.....	١٤-١٢-١٢
٢٤٧.....	بيع الشركة لأسهمها.....	١٥-١٢-١٢
٢٤٧.....	ارتهان الأسهم.....	١٦-١٢-١٢
٢٤٨.....	الأسهم المخصصة للعاملين.....	١٧-١٢-١٢

٢٤٨.....	إدارة الشركة.....	١٨-١٣-١٢
٢٤٨.....	انتهااء عضوية المجلس.....	١٩-١٣-١٢
٢٤٨.....	المركز الشاغر في المجلس.....	٢٠-١٣-١٢
٢٤٨.....	ملاحيات المجلس.....	٢١-١٣-١٢
٢٤٩.....	مكافأة أعضاء المجلس.....	٢٢-١٣-١٢
٢٤٩.....	ملاحيات الرئيس والنائب والعضو المنتدب وأمين السر.....	٢٣-١٣-١٢
٢٥٠.....	اجتماعات المجلس.....	٢٤-١٣-١٢
٢٥٠.....	نصاب اجتماع المجلس.....	٢٥-١٣-١٢
٢٥٠.....	قرارات المجلس ومداولاته.....	٢٦-١٣-١٢
٢٥٠.....	حضور الجمعيات.....	٢٧-١٣-١٢
٢٥٠.....	الجمعية التأسيسية.....	٢٨-١٣-١٢
٢٥١.....	اختصاصات الجمعية التأسيسية.....	٢٩-١٣-١٢
٢٥١.....	اختصاصات الجمعية العامة العادية.....	٣٠-١٣-١٢
٢٥١.....	اختصاصات الجمعية العامة غير العادية.....	٣١-١٣-١٢
٢٥١.....	دعوة الجمعيات.....	٣٢-١٣-١٢
٢٥١.....	سجل حضور الجمعيات.....	٣٣-١٣-١٢
٢٥١.....	نصاب اجتماع الجمعية العامة العادية.....	٣٤-١٣-١٢
٢٥١.....	نصاب اجتماع الجمعية العامة غير العادية.....	٣٥-١٣-١٢
٢٥١.....	قرارات الجمعيات.....	٣٦-١٣-١٢
٢٥٢.....	المنافشة في الجمعيات العامة.....	٣٧-١٣-١٢
٢٥٢.....	التصويت في الجمعيات العامة.....	٣٨-١٣-١٢
٢٥٢.....	رئاسة الجمعيات وإعداد المحاضر.....	٣٩-١٣-١٢
٢٥٢.....	تشكيل لجنة المراجعة.....	٤٠-١٣-١٢
٢٥٢.....	نصاب اجتماع اللجنة.....	٤١-١٣-١٢
٢٥٢.....	اختصاصات اللجنة.....	٤٢-١٣-١٢
٢٥٢.....	تقارير اللجنة.....	٤٣-١٣-١٢
٢٥٢.....	تعيين مراجع الحسابات.....	٤٤-١٣-١٢
٢٥٣.....	ملاحيات مراجع الحسابات.....	٤٥-١٣-١٢
٢٥٣.....	السنة المالية.....	٤٦-١٣-١٢
٢٥٣.....	الوثائق المالية.....	٤٧-١٣-١٢
٢٥٣.....	توزيع الأرباح.....	٤٨-١٣-١٢
٢٥٣.....	استحقاق الأرباح.....	٤٩-١٣-١٢
٢٥٤.....	خسائر الشركة.....	٥٠-١٣-١٢
٢٥٤.....	دعوى المسؤولية.....	٥١-١٣-١٢
٢٥٤.....	انقضاء الشركة.....	٥٢-١٣-١٢
٢٥٤.....	حقوق حملة الأسهم.....	١٣-١٢
٢٥٤.....	حقوق التصويت.....	١-١٣-١٢
٢٥٤.....	الحقوق في حصص الأرباح.....	٢-١٣-١٢
٢٥٤.....	حقوق إعادة شراء الأسهم.....	٣-١٣-١٢
٢٥٥.....	الحقوق في فائض الأصول عند التصفية وتعديل حقوق المساهمين.....	٤-١٣-١٢

٢٥٦ -١٣ التعهد بتغطية الطرح

- ٢٥٦..... ١-١٣ متعهدا التغطية
- ٢٥٦..... ٢-١٣ ملخص اتفاقية التعهد بالتغطية

٢٥٧ -١٤ تكاليف التعهد بالتغطية

٢٥٨ -١٥ المصاريف

٢٥٩ -١٦ تعهدات الشركة فيما بعد الإدراج

٢٦٠ -١٧ الإعفاءات

٢٦١ -١٨ شروط وأحكام الاكتتاب

- ٢٦١..... ١-١٨ الاكتتاب في أسهم الطرح
- ٢٦١..... ٢-١٨ بناء سجل الأوامر للفئات المشاركة
- ٢٦٢..... ٣-١٨ الاكتتاب من قبل المكتتبين الأفراد
- ٢٦٤..... ٤-١٨ التخصيص ورد الفأنص
- ٢٦٤..... ١٤-١٨ تخصيص أسهم الطرح للفئات المشاركة
- ٢٦٤..... ٢٤-١٨ تخصيص أسهم الطرح للمكتتبين الأفراد
- ٢٦٥..... ٥-١٨ الحالات التي يجوز فيها تعليق الإدراج أو إلغائه
- ٢٦٥..... ١٥-١٨ صلاحية تعليق أو إلغاء الإدراج
- ٢٦٦..... ٢٥-١٨ الإلغاء الاختياري للإدراج
- ٢٦٦..... ٣٥-١٨ التعليق المؤقت للتداول
- ٢٦٧..... ٤٥-١٨ رفع التعليق
- ٢٦٧..... ٥٥-١٨ إدراج أوراق مالية سبق إلغاء إدراجها
- ٢٦٧..... ٦-١٨ الموافقات والقرارات التي سيتم بموجبها طرح الأسهم وإدراجها
- ٢٦٧..... ٧-١٨ القيود على الأسهم
- ٢٦٨..... ٨-١٨ إقرارات المكتتبين
- ٢٦٨..... ٩-١٨ سجل الأسهم وترتيبات التعامل
- ٢٦٨..... ١٠-١٨ السوق المالية السعودية
- ٢٦٩..... ١١-١٨ تداول أسهم الشركة
- ٢٦٩..... ١٢-١٨ أحكام متفرقة

٢٧٠ -١٩ المستندات المتاحة للمعاينة

٢٧١ -٢٠ القوائم المالية وتقرير المحاسب القانوني حولها

دليل الجداول

أعضاء مجلس إدارة الشركة	الجدول (١-١):
المساهمون الكبار ونسب ملكيتهم في الشركة قبل وبعد الطرح	الجدول (٢-١):
الجدول الزمني المتوقع للطرح	الجدول (٣-١):
التطورات الرئيسية للشركة منذ تأسيسها	الجدول (٤-١):
مؤشرات الاقتصاد الكلي في المملكة، ٢٠١٨م-٢٠٢٦م	الجدول (١-٢):
الدخل المتاح والانفاق ومؤشرات الأسعار في المملكة ٢٠١٨م-٢٠٢٦م	الجدول (٢-٢):
مؤشرات سوق العمل، ٢٠١٨م-٢٠٢٦م	الجدول (٣-٢):
المؤشرات السكانية في المملكة العربية السعودية ٢٠١٨م-٢٠٢٦م	الجدول (٤-٢):
إنتاج الدقيق في المملكة العربية السعودية، ٢٠١٨م-٢٠٢٦م	الجدول (٥-٢):
سوق الدقيق في المملكة العربية السعودية، ٢٠١٨م-٢٠٢٦م	الجدول (٦-٢):
تجارة تجزئة السلع المخبوزة في المملكة، ٢٠١٨م-٢٠٢٦م	الجدول (٧-٢):
الخدمات الغذائية الاستهلاكية حسب النوع في المملكة، ٢٠١٨م-٢٠٢٦م	الجدول (٨-٢):
قطاع السياحة في المملكة العربية السعودية، ٢٠١٨م-٢٠٢٦م	الجدول (٩-٢):
الخدمات الغذائية الاستهلاكية حسب النوع في المملكة، ٢٠١٨م-٢٠٢٦م	الجدول (١٠-٢):
سوق المعكرونة والنودلز في المملكة، ٢٠١٨م-٢٠٢٦م	الجدول (١١-٢):
الطلب على السميد في المملكة ٢٠١٨م-٢٠٢٦م	الجدول (١٢-٢):
نظرة عامة على سوق الأعلاف الحيوانية في المملكة، ٢٠١٨م-٢٠٢٦م	الجدول (١٣-٢):
استهلاك البيض واللحوم في المملكة ٢٠١٨م-٢٠٢٦م	الجدول (١٤-٢):
الحصص السوقية في سوق دقيق القمح بالمملكة حسب قيمة المبيعات (٢٠٢١م)	الجدول (١٥-٢):
حصص سوق شركة المطاحن الأولى في أسواق دقيق القمح والأعلاف المركبة في المملكة العربية السعودية (٢٠١٨-٢٠٢٢)	الجدول (١٦-٢):
الحصص السوقية في سوق الأعلاف المركبة بالمملكة حسب قيمة المبيعات (٢٠٢١م)	الجدول (١٧-٢):
التطورات الرئيسية للشركة منذ تأسيسها	الجدول (١-٤):
هيكل ملكية الشركة عند التأسيس	الجدول (٢-٤):
هيكل ملكية الشركة في تاريخ ٠٣/٠٢/١٤٤١هـ (الموافق ٠٢/١٠/٢٠١٩م)	الجدول (٣-٤):
هيكل ملكية الشركة في تاريخ ١٧/١٠/١٤٤١هـ (الموافق ٠٩/٠٦/٢٠٢٠م)	الجدول (٤-٤):
هيكل ملكية الشركة في تاريخ ١٦/٠٥/١٤٤٢هـ (الموافق ٣١/١٢/٢٠٢٠م)	الجدول (٥-٤):
هيكل ملكية الشركة في تاريخ ١٦/٠٧/١٤٤٣هـ (الموافق ١٧/٠٢/٢٠٢٢م)	الجدول (٦-٤):
هيكل ملكية الشركة في تاريخ ٣٠/١١/١٤٤٣هـ (الموافق ٢٩/٠٦/٢٠٢٢م)	الجدول (٧-٤):
هيكل ملكية الشركة في تاريخ ١٠/٠٣/١٤٤٤هـ (الموافق ٠٦/١٠/٢٠٢٢م)	الجدول (٨-٤):
هيكل ملكية الشركة قبل وبعد الطرح كما في تاريخ هذه النشرة	الجدول (٩-٤):
كبار المساهمين قبل الطرح وبعده	الجدول (١٠-٤):
هيكل ملكية شركة مجموعة المطلق للاستثمار الصناعي المحدودة، كما في تاريخ هذه النشرة	الجدول (١١-٤):
هيكل ملكية شركة مجموعة المطلق، كما في تاريخ هذه النشرة	الجدول (١٢-٤):
هيكل ملكية شركة بندرية القابضة، كما في تاريخ هذه النشرة	الجدول (١٣-٤):
هيكل ملكية شركة مسرة للاستثمار، كما في تاريخ هذه النشرة	الجدول (١٤-٤):
هيكل ملكية شركة مدار الاستثمار للتجارة، كما في تاريخ هذه النشرة	الجدول (١٥-٤):
هيكل ملكية شركة عبدالله أبونيان التجارية، كما في تاريخ هذه النشرة	الجدول (١٦-٤):
هيكل ملكية شركة عيسى الغرير للاستثمار، كما في تاريخ هذه النشرة	الجدول (١٧-٤):

٦٥	هيكل ملكية شركة الصافي المتقدمة للاستثمار، كما في تاريخ هذه النشرة:	الجدول (٤-١٨):
٦٦	هيكل ملكية شركة الصافي القابضة، كما في تاريخ هذه النشرة:	الجدول (٤-١٩):
٦٦	هيكل ملكية شركة مجموعة الفيصلية القابضة، كما في تاريخ هذه النشرة:	الجدول (٤-٢٠):
٦٧	هيكل ملكية شركة الفيصلية للاستثمار التجاري، كما في تاريخ هذه النشرة:	الجدول (٤-٢١):
٦٨	مؤشرات الأداء الرئيسية للشركة	الجدول (٤-٢٢):
٦٩	مبيعات أصناف الدقيق	الجدول (٤-٢٣):
٧١	أكبر عشرة (١٠) موردين لدى الشركة خلال السنة المالية ٢٠٢١م	الجدول (٤-٢٤):
٧١	أكبر عشرة (١٠) موردين لدى الشركة خلال الفترة المنتهية بتاريخ ٣٠ سبتمبر ٢٠٢٢م	الجدول (٤-٢٥):
٧٢	لمحة عامة عن مصانع الشركة	الجدول (٤-٢٦):
٧٤	تصنيف المبيعات وفقاً لقنوات البيع للعملاء:	الجدول (٤-٢٧):
٧٥	أكبر عشرة (١٠) عملاء لدى الشركة خلال السنة المالية ٢٠٢١م	الجدول (٤-٢٨):
٧٥	أكبر عشرة (١٠) عملاء لدى الشركة خلال الفترة المنتهية بتاريخ ٣٠ سبتمبر ٢٠٢٢م	الجدول (٤-٢٩):
٧٨	نظرة عامة على موظفي الشركة	الجدول (٤-٣٠):
٨٠	نسب التوطين في الشركة كما في ٣٠ تاريخ سبتمبر ٢٠٢٢م	الجدول (٤-٣١):
٨٤	هيكل الملكية المباشرة في الشركة قبل الطرح وبعده	الجدول (٥-١):
٨٥	أعضاء مجلس إدارة الشركة	الجدول (٥-٢):
٨٩	ملخص عقود الخدمة المبرمة مع أعضاء مجلس إدارة الشركة	الجدول (٥-٣):
٩٦	أعضاء لجنة الترشيحات والمكافآت	الجدول (٥-٤):
١٠٢	أعضاء لجنة المراجعة	الجدول (٥-٥):
١٠٧	أعضاء لجنة التحول	الجدول (٥-٦):
١٠٩	أعضاء لجنة كفاءة الإنتاج والتطوير	الجدول (٥-٧):
١١٠	تفاصيل الإدارة العليا	الجدول (٥-٨):
١١٤	ملخص عقود العمل المبرمة مع أعضاء الإدارة العليا للشركة	الجدول (٥-٩):
١١٥	مكافآت أعضاء مجلس الإدارة وكبار التنفيذيين	الجدول (٥-١٠):
١١٨	تفاصيل الاتفاقيات والتعاملات مع الأطراف ذات العلاقة التي لأعضاء مجلس الإدارة مصلحة فيها	الجدول (٥-١١):
١٤٠	ملخص المعلومات المالية المتعلقة بقائمة الدخل ومؤشرات الأداء الرئيسية للشركة للسنوات المالية المنتهية في ٣١ ديسمبر ٢٠١٩م و٢٠٢٠م و٢٠٢١م وفترة التسعة أشهر المنتهية في ٣٠ سبتمبر ٢٠٢١م و٢٠٢٢م	الجدول (٦-١):
١٤١	ملخص المعلومات المالية المتعلقة بقائمة المركز المالي ومؤشرات الأداء الرئيسية للشركة للسنوات المالية المنتهية في ٣١ ديسمبر ٢٠١٩م و٢٠٢٠م و٢٠٢١م وفترة التسعة أشهر المنتهية في ٣٠ سبتمبر ٢٠٢٢م	الجدول (٦-٢):
١٤٢	ملخص المعلومات المالية المتعلقة بنتيجة التدفقات المالية للشركة للسنوات المالية المنتهية في ٣١ ديسمبر ٢٠١٩م و٢٠٢٠م و٢٠٢١م وفترة التسعة أشهر المنتهية في ٣٠ سبتمبر ٢٠٢٢م	الجدول (٦-٣):
١٤٢	قائمة الربح أو الخسارة والدخل شامل الأخر للسنوات المالية المنتهية في ٣١ ديسمبر ٢٠١٩م و٢٠٢٠م و٢٠٢١م	الجدول (٦-٤):
١٤٦	المبيعات حسب نوع المنتج للسنوات المالية المنتهية في ٢٠١٩م، و٢٠٢٠م، و٢٠٢١م	الجدول (٦-٥):
١٤٨	المبيعات حسب الفروع للسنوات المالية المنتهية في ٢٠١٩م، و٢٠٢٠م، و٢٠٢١م	الجدول (٦-٦):
١٤٩	تكلفة المبيعات للسنوات المالية المنتهية في ٢٠١٩م، و٢٠٢٠م، و٢٠٢١م	الجدول (٦-٧):
١٥٢	مصاريف البيع والتوزيع للسنوات المالية ٢٠١٩م و٢٠٢٠م و٢٠٢١م	الجدول (٦-٨):
١٥٤	المصاريف العمومية والإدارية للسنوات المالية المنتهية في ٢٠١٩م و٢٠٢٠م و٢٠٢١م	الجدول (٦-٩):
١٥٨	الإيرادات الأخرى للسنوات المالية ٢٠١٩م و٢٠٢٠م و٢٠٢١م	الجدول (٦-١٠):

١٥٨.....	بيان الوضع المالي كما في ٣١ ديسمبر ٢٠١٩م و٢٠٢٠م و٢٠٢١م	الجدول (٦-١١):
١٦٠.....	الموجودات غير المتداولة كما في ٣١ ديسمبر ٢٠١٩م و٢٠٢٠م و٢٠٢١م	الجدول (٦-١٢):
١٦٠.....	الممتلكات والآلات والمعدات وموجودات حق الاستخدام كما في ٣١ ديسمبر ٢٠١٩م و٢٠٢٠م و٢٠٢١م	الجدول (٦-١٣):
١٦١.....	الممتلكات والآلات والمعدات كما في ٣١ ديسمبر ٢٠١٩م و٢٠٢٠م و٢٠٢١م	الجدول (٦-١٤):
١٦٣.....	موجودات حق الاستخدام كما في ٣١ ديسمبر ٢٠١٩م و٢٠٢٠م و٢٠٢١م	الجدول (٦-١٥):
١٦٤.....	حمل قسط الاستهلاك للسنوات المالية المنتهية في ٣١ ديسمبر ٢٠١٩م و٢٠٢٠م و٢٠٢١م	الجدول (٦-١٦):
١٦٥.....	الأصول غير المموسسة كما في ٣١ ديسمبر ٢٠١٩م و٢٠٢٠م و٢٠٢١م	الجدول (٦-١٧):
١٦٥.....	الموجودات المتداولة كما في ٣١ ديسمبر ٢٠١٩م و٢٠٢٠م و٢٠٢١م	الجدول (٦-١٨):
١٦٦.....	تفاصيل المخزون للسنوات المالية كما في ٣١ ديسمبر ٢٠١٩م و٢٠٢٠م و٢٠٢١م	الجدول (٦-١٩):
١٦٦.....	المواد الخام للسنوات المالية كما في ٣١ ديسمبر ٢٠١٩م و٢٠٢٠م و٢٠٢١م	الجدول (٦-٢٠):
١٦٧.....	المخزون تام الصنع حسب نوعها كما في ٣١ ديسمبر ٢٠١٩م و٢٠٢٠م و٢٠٢١م	الجدول (٦-٢١):
١٦٨.....	حركة مخصص المخزون بطيء الحركة لقطع الغيار والمواد الخام للسنوات المالية المنتهية في ٣١ ديسمبر ٢٠١٩م و٢٠٢٠م و٢٠٢١م	الجدول (٦-٢٢):
١٦٩.....	المبالغ المستحقة من الجهات ذات العلاقة كما في ٣١ ديسمبر ٢٠١٩م، ٢٠٢٠م، و٢٠٢١م	الجدول (٦-٢٣):
١٦٩.....	المدينون التجاريون كما في ٣١ ديسمبر ٢٠١٩م، ٢٠٢٠م، و٢٠٢١م	الجدول (٦-٢٤):
١٦٩.....	مصاريف مدفوعة مقدماً وموجودات متداولة أخرى كما في ٣١ ديسمبر ٢٠١٩م، ٢٠٢٠م، و٢٠٢١م	الجدول (٦-٢٥):
١٧٠.....	النقد وما في حكمه للسنوات المالية المنتهية كما في ٣١ ديسمبر ٢٠١٩م و٢٠٢٠م و٢٠٢١م	الجدول (٦-٢٦):
١٧١.....	الموجودات المحتفظ بها للبيع كما في ٣١ ديسمبر ٢٠١٩م، ٢٠٢٠م، و٢٠٢١م	الجدول (٦-٢٧):
١٧١.....	ملخص حقوق الملكية للسنوات المالية المنتهية في ٣١ ديسمبر ٢٠١٩م، ٢٠٢٠م، و٢٠٢١م	الجدول (٦-٢٨):
١٧٢.....	المطلوبات غير المتداولة كما في ٣١ ديسمبر ٢٠١٩م، ٢٠٢٠م، و٢٠٢١م	الجدول (٦-٢٩):
١٧٣.....	حركة التزامات عقود الإيجار للسنوات المالية المنتهية في ٣١ ديسمبر ٢٠١٩م و٢٠٢٠م و٢٠٢١م	الجدول (٦-٣٠):
١٧٣.....	التزامات عقود الإيجار المتداولة وغير المتداولة كما في ٣١ ديسمبر ٢٠١٩م، ٢٠٢٠م، و٢٠٢١م	الجدول (٦-٣١):
١٧٤.....	صافي التزامات المنافع المحددة للسنوات المالية المنتهية في ٣١ ديسمبر ٢٠١٩م و٢٠٢٠م و٢٠٢١م	الجدول (٦-٣٢):
١٧٤.....	المطلوبات المتداولة كما في ٣١ ديسمبر ٢٠١٩م، ٢٠٢٠م، و٢٠٢١م	الجدول (٦-٣٣):
١٧٥.....	الدائنون التجاريون والمطلوبات المتداولة الأخرى كما في ٣١ ديسمبر ٢٠١٩م، ٢٠٢٠م، و٢٠٢١م	الجدول (٦-٣٤):
١٧٦.....	المبالغ المستحقة إلى الجهات ذات علاقة كما في ٣١ ديسمبر ٢٠١٩م و٢٠٢٠م و٢٠٢١م	الجدول (٦-٣٥):
١٧٦.....	الزكاة المستحقة للسنوات المالية المنتهية في ٣١ ديسمبر ٢٠١٩م و٢٠٢٠م و٢٠٢١م	الجدول (٦-٣٦):
١٧٧.....	التدفق النقدي للسنوات المالية المنتهية في ٣١ ديسمبر ٢٠١٩م و٢٠٢٠م و٢٠٢١م	الجدول (٦-٣٧):
١٧٨.....	قائمة الربح أو الخسارة والدخل الشامل الآخر لفترات التسعة أشهر المنتهية في ٣٠ سبتمبر ٢٠٢١م وفي ٣٠ سبتمبر ٢٠٢٢م	الجدول (٦-٣٨):
١٨١.....	المبيعات حسب نوع المنتج لفترات التسعة أشهر المنتهية في ٣٠ سبتمبر ٢٠٢١م وفي ٣٠ سبتمبر ٢٠٢٢م	الجدول (٦-٣٩):
١٨٢.....	المبيعات حسب الفروع لفترات التسعة أشهر المنتهية في ٣٠ سبتمبر ٢٠٢١م وفي ٣٠ سبتمبر ٢٠٢٢م	الجدول (٦-٤٠):
١٨٣.....	تكلفة المبيعات لفترات التسعة أشهر المنتهية في ٣٠ سبتمبر ٢٠٢١م وفي ٣٠ سبتمبر ٢٠٢٢م	الجدول (٦-٤١):
١٨٥.....	مصاريف البيع والتوزيع لفترات التسعة أشهر المنتهية في ٣٠ سبتمبر ٢٠٢١م وفي ٣٠ سبتمبر ٢٠٢٢م	الجدول (٦-٤٢):
١٨٧.....	المصاريف المئوية والإدارية لفترات التسعة أشهر المنتهية في ٣٠ سبتمبر ٢٠٢١م وفي ٣٠ سبتمبر ٢٠٢٢م	الجدول (٦-٤٣):
١٨٨.....	قائمة المركز المالي كما في ٣١ ديسمبر ٢٠٢١م و٣٠ سبتمبر ٢٠٢٢م	الجدول (٦-٤٤):
١٩٠.....	الموجودات غير المتداولة كما في ٣١ ديسمبر ٢٠٢١م و٣٠ سبتمبر ٢٠٢٢م	الجدول (٦-٤٥):
١٩٠.....	الممتلكات والآلات والمعدات كما في ٣١ ديسمبر ٢٠٢١م و٣٠ سبتمبر ٢٠٢٢م	الجدول (٦-٤٦):
١٩٢.....	موجودات حق الاستخدام كما في ٣١ ديسمبر ٢٠٢١م و٣٠ سبتمبر ٢٠٢٢م	الجدول (٦-٤٧):
١٩٢.....	الأصول غير المموسسة كما في ٣١ ديسمبر ٢٠٢١م و٣٠ سبتمبر ٢٠٢٢م	الجدول (٦-٤٨):

الجدول (٤٩-٦):	تفاصيل القيمة العادلة الموجبة للأدوات المالية المشتقة كما في ٣١ ديسمبر ٢٠٢١م و٣٠ سبتمبر ٢٠٢٢م.....	١٩٣
الجدول (٥٠-٦):	تفاصيل صافي أصول الشركة في تاريخ الاستحواذ.....	١٩٤
الجدول (٥١-٦):	الموجودات المتداولة كما في ٣١ ديسمبر ٢٠٢١م و٣٠ سبتمبر ٢٠٢٢م.....	١٩٥
الجدول (٥٢-٦):	تفاصيل المخزون كما في ٣١ ديسمبر ٢٠٢١م و٣٠ سبتمبر ٢٠٢٢م.....	١٩٥
الجدول (٥٣-٦):	تفاصيل المواد الخام كما في ٣١ ديسمبر ٢٠٢١م و٣٠ سبتمبر ٢٠٢٢م.....	١٩٦
الجدول (٥٤-٦):	البضائع تامة الصنع كما في ٣١ ديسمبر ٢٠٢١م و٣٠ سبتمبر ٢٠٢٢م.....	١٩٧
الجدول (٥٥-٦):	حركة مخصص المخزون بطيء الحركة لقطع الغيار والمواد الخام للسنة المالية المنتهية في ٣١ ديسمبر ٢٠٢١م وفترة التسعة أشهر المنتهية في ٣٠ سبتمبر ٢٠٢٢م.....	١٩٨
الجدول (٥٦-٦):	المديون التجاريون كما في ٣١ ديسمبر ٢٠٢١م و٣٠ سبتمبر ٢٠٢٢م.....	١٩٨
الجدول (٥٧-٦):	المصاريف المدفوعة مقدماً والإيرادات المستحقة الأخرى كما في ٣١ ديسمبر ٢٠٢١م و٣٠ سبتمبر ٢٠٢٢م.....	١٩٨
الجدول (٥٨-٦):	النقد وما في حكمه كما في ٣١ ديسمبر ٢٠٢١م و٣٠ سبتمبر ٢٠٢٢م.....	١٩٩
الجدول (٥٩-٦):	حقوق الملكية كما في ٣١ ديسمبر ٢٠٢١م و٣٠ سبتمبر ٢٠٢٢م.....	٢٠٠
الجدول (٦٠-٦):	المطلوبات غير المتداولة كما في ٣١ ديسمبر ٢٠٢١م و٣٠ سبتمبر ٢٠٢٢م.....	٢٠٢
الجدول (٦١-٦):	القروض طويلة الأجل كما في ٣١ ديسمبر ٢٠٢١م و٣٠ سبتمبر ٢٠٢٢م.....	٢٠٢
الجدول (٦٢-٦):	الحركة في رصيد القرض كما في ٣٠ سبتمبر ٢٠٢٢م.....	٢٠٢
الجدول (٦٣-٦):	استحقاق القروض كما في ٣١ ديسمبر ٢٠٢١م و٣٠ سبتمبر ٢٠٢٢م.....	٢٠٣
الجدول (٦٤-٦):	الحركة في مطلوبات الإيجار للسنة المالية المنتهية في ٣١ ديسمبر ٢٠٢١م وفترة التسعة أشهر المنتهية في ٣٠ سبتمبر ٢٠٢٢م.....	٢٠٣
الجدول (٦٥-٦):	مطلوبات الإيجار المتداولة وغير المتداولة كما في ٣١ ديسمبر ٢٠٢١م و٣٠ سبتمبر ٢٠٢٢م.....	٢٠٣
الجدول (٦٦-٦):	التزامات المنافع المحددة للموظفين كما في ٣١ ديسمبر ٢٠٢١م و٣٠ سبتمبر ٢٠٢٢م.....	٢٠٤
الجدول (٦٧-٦):	المطلوبات المتداولة كما في ٣١ ديسمبر ٢٠٢١م و٣٠ سبتمبر ٢٠٢٢م.....	٢٠٤
الجدول (٦٨-٦):	المصاريف المستحقة والمطلوبات الأخرى كما في ٣١ ديسمبر ٢٠٢١م و٣٠ سبتمبر ٢٠٢٢م.....	٢٠٥
الجدول (٦٩-٦):	الحركة في مخصص الزكاة خلال السنة المالية المنتهية في ٣١ ديسمبر ٢٠٢١م وفترة التسعة أشهر المنتهية في ٣٠ سبتمبر ٢٠٢٢م.....	٢٠٦
الجدول (٧٠-٦):	القائمة الموجزة للتدفقات النقدية للسنة المالية المنتهية في ٣٠ سبتمبر ٢٠٢١م وفترة التسعة أشهر المنتهية في ٣٠ سبتمبر ٢٠٢٢م.....	٢٠٦
الجدول (١-٧):	الأرباح التي قامت الشركة بالإعلان عنها وتوزيعها خلال السنوات المنتهية في ٣١ ديسمبر ٢٠١٩م و٣١ ديسمبر ٢٠٢٠م و٣١ ديسمبر ٢٠٢١م والفترة المنتهية في ٣٠ سبتمبر ٢٠٢٢م.....	٢١٠
الجدول (١-٩):	رسملة رأس مال الشركة والمديونية.....	٢١٢
الجدول (١-١٢):	هيكل الملكية المباشرة في الشركة قبل الطرح وبعده.....	٢١٩
الجدول (٢-١٢):	تفاصيل تراخيص مطاحن الدقيق التي حصلت عليها الشركة.....	٢٢٠
الجدول (٣-١٢):	تفاصيل شهادة السجل التجاري الرئيسية التي حصلت عليها الشركة.....	٢٢٠
الجدول (٤-١٢):	تفاصيل شهادات السجل التجاري الرئيسية لقروغ الشركة.....	٢٢٠
الجدول (٥-١٢):	تفاصيل شهادة العضوية الرئيسية في الغرفة التجارية التي حصلت عليها الشركة.....	٢٢٠
الجدول (٦-١٢):	تفاصيل شهادات العضويات الرئيسية في الغرف التجارية لقروغ الشركة.....	٢٢١
الجدول (٧-١٢):	تفاصيل تراخيص البلدية الرئيسية التي حصلت عليها فروع شركة.....	٢٢١
الجدول (٨-١٢):	تفاصيل تراخيص الدفاع المدني الرئيسية التي حصلت عليها فروع الشركة.....	٢٢١
الجدول (٩-١٢):	تفاصيل التراخيص الصناعية الرئيسية التي حصلت عليها فروع الشركة.....	٢٢١
الجدول (١٠-١٢):	تفاصيل تراخيص الهيئة العامة للغذاء والدواء الرئيسية التي حصلت عليها فروع الشركة.....	٢٢٢
الجدول (١١-١٢):	تفاصيل التصاريح البيئية الرئيسية التي حصلت عليها فروع الشركة.....	٢٢٢
الجدول (١٢-١٢):	تفاصيل الشهادات من المنظمة الدولية للمعايير (ISO) الرئيسية التي حصلت عليها الشركة.....	٢٢٢

الجدول (١٢-١٣):	اتفاقية توريد القمح المبرمة بين الشركة والهيئة العامة للأمن الغذائي بتاريخ ١٥/٠٤/١٤٤٢هـ (الموافق ٣٠/١١/٢٠٢٠م).....	٢٢٣
الجدول (١٢-١٤):	اتفاقية التوريد المبرمة بين الشركة وشركة بوهلير بتاريخ ٠٩/١١/٢٠٢١م	٢٢٥
الجدول (١٢-١٥):	اتفاقية التوريد المعدلة (١) المبرمة بين الشركة وشركة بوهلير بتاريخ ١٩/٠٨/٢٠٢٢م	٢٢٦
الجدول (١٢-١٦):	اتفاقية التوريد المعدلة (٢) المبرمة بين الشركة وشركة بوهلير بتاريخ ١٢/٠٩/٢٠٢٢م	٢٢٧
الجدول (١٢-١٧):	اتفاقية عناية عن بُعد مبرمة بين الشركة وشركة بوهلير بتاريخ ٠١/٠٣/٢٠٢٢م	٢٢٧
الجدول (١٢-١٨):	اتفاقية التعميضان والمطالبات المبرمة بين الشركة ووزارة المالية بتاريخ ١٥/٠٥/١٤٤٢هـ (الموافق ٣٠/١٢/٢٠٢٠م).....	٢٢٨
الجدول (١٢-١٩):	اتفاقية توزيع غير حصرية مبرمة مع مؤسسة سحيم أحمد محمد آل فاضل الغامدي التجارية بتاريخ ٠١/٠١/٢٠٢٢م	٢٣٠
الجدول (١٢-٢٠):	اتفاقية توزيع غير حصرية مبرمة مع مؤسسة سعد دخنان رميح الرشدي بتاريخ ٠١/٠١/٢٠٢٢م	٢٣١
الجدول (١٢-٢١):	اتفاقية توزيع غير حصرية مبرمة مع شركة محمد إبراهيم نافع بتاريخ ٠١/٠١/٢٠٢٢م	٢٣١
الجدول (١٢-٢٢):	اتفاقية توزيع غير حصرية مبرمة مع مؤسسة أحمد حسين الخرشبي العمري بتاريخ ٠١/٠٢/٢٠٢٢م	٢٣٢
الجدول (١٢-٢٣):	عقد تأجير الصوامع التشغيلية - الأحساء.....	٢٣٢
الجدول (١٢-٢٤):	عقد تأجير الصوامع التشغيلية - جدة	٢٣٣
الجدول (١٢-٢٥):	عقد تأجير الصوامع التشغيلية - القصيم	٢٣٤
الجدول (١٢-٢٦):	عقود إيجار المطاحن	٢٣٦
الجدول (١٢-٢٧):	عقد إيجار سكن الموظفين	٢٣٦
الجدول (١٢-٢٨):	عقود إيجار المستودعات	٢٣٧
الجدول (١٢-٢٩):	الشركة (المكاتب الرئيسية)	٢٣٨
الجدول (١٢-٣٠):	تسهيلات بين كل من مصرف الإنماء والشركة مؤرخة في ٢٧/١٢/٢٠٢٠م بقيمة إجمالية قدرها ١,٣٧١,٠٠٠,٠٠٠ ريال سعودي	٢٤٠
الجدول (١٢-٣١):	تسهيلات بين كل من مصرف الإنماء والشركة مؤرخة في ٠١/٠٧/٢٠٢١م بقيمة إجمالية قدرها ١٥٠,٠٠٠,٠٠٠ ريال سعودي	٢٤٠
الجدول (١٢-٣٢):	تفاصيل وثائق التأمين	٢٤١
الجدول (١٢-٣٣):	تفاصيل العلامات التجارية المسجلة	٢٤٣
الجدول (١٢-٣٤):	تفاصيل أسماء نطاقات الإنترنت	٢٤٣
الجدول (١٢-٣٥):	الأسهم المتعهد بتغطيتها	٢٥٦

دليل الأشكال

الشكل (٤-١):	هيكل ملكية الشركة كما في تاريخ هذه النشرة	٦١
الشكل (٥-١):	هيكل الشركة التنظيمي كما في تاريخ هذه النشرة	٨٤

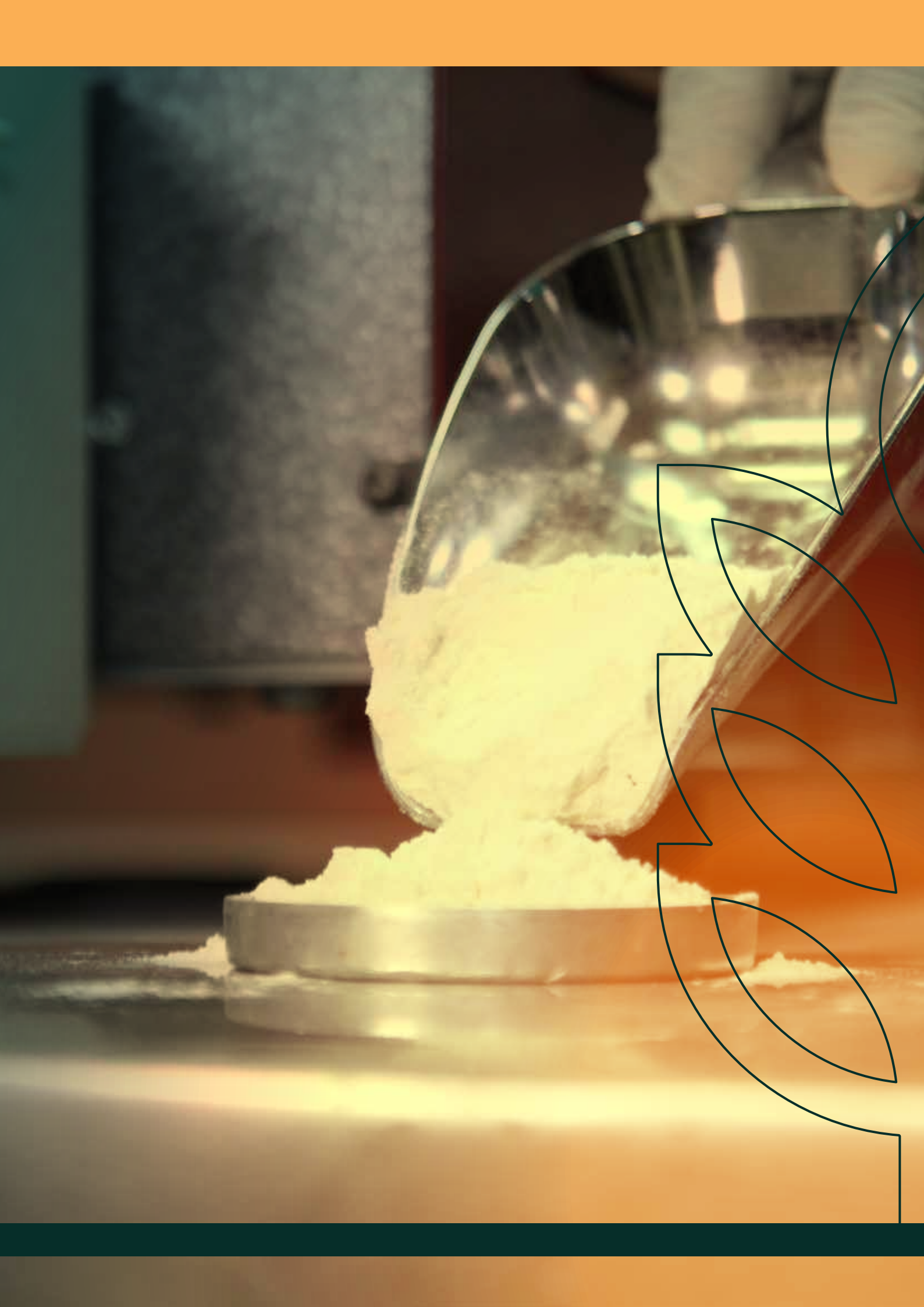

1- التعريفات والمصطلحات

1-1 قائمة المصطلحات

المصطلح	التعريف
اتفاقية التعهد بالتغطية	اتفاقية التعهد بتغطية الطرح المبرمة بين الشركة والمساهمين البائعين ومتعهدي التغطية فيما يتعلق بالطرح.
اتفاقيات المبادلة (SWAP)	نوع من الاتفاقيات يتفق من خلالها مستثمرون أفراد من غير السعوديين المقيمين خارج المملكة أو المؤسسات المسجلة خارج المملكة، مع مؤسسة سوق مالية مرخصة من قبل الهيئة، بالاستثمار بشكل غير مباشر للحصول على المنافع الاقتصادية للأسهم من خلال القيام بالاستحواذ على المنافع الاقتصادية للأسهم.
استمارة طلب	استمارة الطلب التي تستخدم من قبل الفئات المشاركة لتسجيل طلباتهم في أسهم الطرح خلال فترة بناء سجل الأوامر، ويشمل هذا المصطلح (حسب الحال) استمارة الطلب الإلحاقى عند تغيير النطاق السعري.
أسهم الطرح	سبعة عشر مليوناً وستمئة وخمسون ألف (١٦,٦٥٠,٠٠٠) سهم عادي تمثل ٣٠٪ من رأس مال الشركة.
أمين السر	أمين سر مجلس الإدارة.
الإدارة	أعضاء مجلس الإدارة التنفيذيون وكبار التنفيذيين بالشركة.
الإدراج	إدراج أسهم الشركة في السوق الرئيسية وفقاً لقواعد الإدراج.
الأسهم	أي سهم عادي بقيمة اسمية قدرها عشرة (١٠) ريالاً سعودية للسهم الواحد في رأس مال الشركة.
الأقارب	الزوج والزوجة والأولاد القصر. ولأغراض لائحة حوكمة الشركات، يشمل هذا المصطلح ما يلي: • الآباء والأمهات والأجداد والجندات (وإن علواً). • الأولاد والأحفاد (وإن نزلوا). • الأشقاء والأخوة من الأمهات أو من الآباء. • الأزواج والزوجات.
الحكومة	حكومة المملكة العربية السعودية، وتفسر كلمة «حكومية» وفقاً لذلك.
التصرف بالاتفاق	التعاون الفعلي بموجب اتفاق أو تفاهم (سواء بشكل رسمي أو غير رسمي) بين أشخاص ليسيطروا (سواءً بشكل مباشر أم غير مباشر، باستثناء الملكية غير المباشرة عن طريق اتفاقية المبادلة أو عن طريق صندوق استثماري لا يكون لمالك وحداته أي حق في قرارات استثماره) على شركة، من خلال استحواذ أي منهم (من خلال ملكية مباشرة أو غير مباشرة) على أسهم تتمتع بحق التصويت في تلك الشركة. ويفسر مصطلح «الأشخاص الذين يتصرفون بالاتفاق» وفقاً لذلك.
الجمعية العامة	كل من الجمعية العامة غير العادية أو الجمعية العامة العادية.
الجمعية العامة العادية	الجمعية العامة العادية للمساهمين المنعقدة وفقاً للنظام الأساسي للشركة.
الجمعية العامة غير العادية	الجمعية العامة غير العادية للمساهمين المنعقدة وفقاً للنظام الأساسي للشركة.
الجمهور	الأشخاص غير المذكورين أدناه: ١- تابعي المصدر. ٢- المساهمين الكبار في المصدر. ٣- أعضاء مجالس الإدارة وكبار التنفيذيين للمصدر. ٤- أعضاء مجالس الإدارة وكبار التنفيذيين لتابعي المصدر. ٥- أعضاء مجالس الإدارة وكبار التنفيذيين لدى المساهمين الكبار في المصدر. ٦- أي أقرباء للأشخاص المشار إليهم في (١، ٢، ٣، ٤ أو ٥) أعلاه. ٧- أي شركة يسيطر عليها أي من الأشخاص المشار إليهم في (١، ٢، ٣، ٤، ٥) أعلاه. ٨- الأشخاص الذين يتصرفون بالاتفاق معاً ويملكون مجتمعين ٥٪ أو أكثر من فئة الأسهم المراد إدراجها.
الجهات المستلمة	الجهات المستلمة المذكورة أسمائهم في الصفحة (ط).
الرئيس التنفيذي	الرئيس التنفيذي للشركة.
الزكاة	الزكاة المفروضة على المسلمين وفقاً للأنظمة ذات العلاقة.
التوطين	متطلبات التوطين المطبقة في المملكة فيما يتعلق بسوق العمل.
السنة المالية	السنة المالية للشركة والتي تبدأ من ١ يناير إلى ٣١ ديسمبر من كل سنة ميلادية.
السنة المالية ٢٠١٩م	الفترة التي تبدأ من ١ يناير ٢٠١٩م وتنتهي في ٣١ ديسمبر ٢٠١٩م.
السنة المالية ٢٠٢٠م	الفترة التي تبدأ من ١ يناير ٢٠٢٠م وتنتهي في ٣١ ديسمبر ٢٠٢٠م.



المصطلح	التعريف
السنة المالية ٢٠٢١	الفترة التي تبدأ من ١ يناير ٢٠٢١ وتنتهي في ٣١ ديسمبر ٢٠٢١م.
السوق الرئيسية	السوق التي تتداول فيها الأسهم التي تم تسجيلها وطرحها بموجب الباب الرابع من قواعد طرح الأوراق المالية والالتزامات المستمرة.
السيطرة	حسب التعريف الوارد في قائمة المصطلحات المستخدمة في لوائح الهيئة، القدرة على التأثير على أفعال أو قرارات شخص آخر، بشكل مباشر أو غير مباشر، منفرداً أو مجتمعاً مع قريب أو تابع، من خلال أي من الآتي: (١) امتلاك نسبة تساوي ٣٠٪ أو أكثر من حقوق التصويت في شركة، أو (٢) التمتع بالحق في تعيين ٣٠٪ أو أكثر من أعضاء الجهاز الإداري، وتفسر كلمة «المسيطر» بناءً على ذلك.
الشركة أو المصدر	شركة المطاحن الأولى.
الطرح	الطرح العام الأولي لستة عشر مليوناً وستمئة وخمسين ألف (١٦,٦٥٠,٠٠٠) سهم عادي تمثل ٣٠٪ من رأس مال الشركة بالشروط المنصوص عليها في هذه النشرة.
الفترة المنتهية في ٣٠ سبتمبر ٢٠٢٢م أو فترة التسعة أشهر المنتهية في ٣٠ سبتمبر ٢٠٢٢م	الفترة التي تبدأ من ١ يناير ٢٠٢٢م وتنتهي في ٣٠ سبتمبر ٢٠٢٢م.
الفئات المشاركة	الجهات التي يحق لها المشاركة في عملية بناء سجل الأوامر وفقاً لتعليمات بناء سجل الأوامر، وهي: <ol style="list-style-type: none"> ١- الصناديق العامة والخاصة التي تستثمر في الأوراق المالية المدرجة في السوق المالية السعودية، إذا كانت شروط وأحكام الصندوق تتيح له ذلك، مع الالتزام بالأحكام والقيود المنصوص عليها في لائحة صناديق الاستثمار وتعليمات بناء سجل الأوامر. ٢- مؤسسات السوق المالية المرخص لها من قبل الهيئة بالتعامل في الأوراق المالية بصفة أصيل، مع الالتزام بالأحكام المنصوص عليها في قواعد الكفاية المالية عند تقديم نموذج طلب المشاركة. ٣- عملاء مؤسسة سوق مالية مرخص لها من قبل الهيئة في ممارسة أعمال الإدارة وفقاً للأحكام والقيود المنصوص عليها في تعليمات بناء سجل الأوامر. ٤- الأشخاص الاعتباريين الذين يجوز لهم فتح حساب استثماري في المملكة وحساب لدى مركز الإيداع، ويشمل ذلك الأشخاص الاعتباريين الأجانب الذين يجوز لهم الاستثمار في السوق التي ستدرج فيها أسهم المصدر، مع مراعاة ضوابط استثمار الشركات المدرجة في الأوراق المالية المدرجة في السوق المنصوص عليها في تعميم الهيئة رقم ٥١٥٨/٦ وتاريخ ١١/٠٨/١٤٣٥هـ (الموافق ٠٩/٠٦/٢٠١٤م) الصادر بناءً على قرار مجلس الهيئة رقم ٩-٢٨-٢٠١٤ وتاريخ ٢٠/٠٧/١٤٣٥هـ (الموافق ١٩/٠٥/٢٠١٤م). ٥- الجهات الحكومية، وأي هيئة دولية تعترف بها الهيئة، أو السوق، أو سوق مالية أخرى تعترف بها الهيئة، أو مركز إيداع الأوراق المالية. ٦- الشركات المملوكة من الحكومة، مباشرة أو عن طريق مدير محفظة خاصة. ٧- الشركات الخليجية والصناديق الخليجية إذا كانت شروط وأحكام الصندوق تتيح له ذلك.
المجلس أو مجلس الإدارة	مجلس إدارة الشركة.
مراجعي الحسابات المستقلين	شركة كي بي إم جي للاستشارات المهنية وشركة إرنست ويونغ (المعروفة سابقاً باسم شركة إرنست ويونغ وشركاهم (محاسبون قانونيون)).
المديرون أو أعضاء المجلس	أعضاء مجلس إدارة الشركة الذين تم تعيينهم من قبل الجمعية العامة والذين تظهر أسماؤهم في القسم ٥-١ («أعضاء مجلس الإدارة وأمين المجلس») من هذه النشرة.
المساهم أو المساهمون	أي مالك لأسهم في الشركة.
المساهمون الحاليون	جميع المساهمين الحاليين في الشركة والتي ترد أسماؤهم ونسب ملكيتهم في الجدول ٤-٨ («هيكل ملكية الشركة كما في تاريخ هذه النشرة»)، وهم على النحو التالي: <ul style="list-style-type: none"> • شركة مجموعة المطلق للاستثمار الصناعي المحدودة • شركة عبدالله أبونيان التجارية • شركة الصافي المتقدمة للاستثمار • شركة عيسى الغرير للاستثمار
المساهمون الكبار أو المساهم الكبير	أي شخص يمتلك ٥٪ أو أكثر من أسهم المصدر، وهم شركة مجموعة المطلق للاستثمار الصناعي المحدودة وشركة عبدالله أبونيان التجارية وشركة الصافي المتقدمة للاستثمار وشركة عيسى الغرير للاستثمار.
المساهمون البائعون	<ul style="list-style-type: none"> • شركة مجموعة المطلق للاستثمار الصناعي المحدودة • شركة عبدالله أبونيان التجارية • شركة الصافي المتقدمة للاستثمار • شركة عيسى الغرير للاستثمار



المصطلح	التعريف
المستثمر الأجنبي المؤهل	مستثمر أجنبي مؤهل، وفقاً للقواعد المنظمة لاستثمار المؤسسات المالية الأجنبية المؤهلة في الأوراق المالية المدرجة، للاستثمار في الأوراق المالية المدرجة. ويتم تقديم طلب التأهيل إلى مؤسسة سوق مالية لتقوم بتقييم الطلب وقبوله وفقاً للقواعد المنظمة لاستثمار المؤسسات المالية الأجنبية المؤهلة في الأوراق المالية المدرجة.
المستشار المالي	شركة الأهلي المالية.
المعايير الدولية للتقرير المالي المعتمدة في المملكة العربية السعودية (IFRS)	المعايير الدولية للتقرير المالي المعتمدة في المملكة العربية السعودية، والمعايير والإصدارات الأخرى المعتمدة من الهيئة السعودية للمراجعين والمحاسبين (SOCPA) وغيرها من المعايير والتصريحات التي أقرتها الهيئة السعودية للمراجعين والمحاسبين، والتي تشمل المعايير والإصدارات الفنية المتعلقة بالمسائل التي لا تغطيها المعايير الدولية، مثل مسألة الزكاة.
المعايير المحاسبية المتعارف عليها في المملكة (SOCPA)	المعايير المحاسبية المتعارف عليها في المملكة والمعايير والإصدارات الأخرى المعتمدة من الهيئة السعودية للمراجعين والمحاسبين (SOCPA).
المقر الرئيسي	المركز الرئيسي للشركة في مدينة جدة.
المكتتبون	الفئات المشاركة والمكتتبون الأفراد.
المكتتبون الأفراد	الأشخاص السعوديون الطبيعيون، بما في ذلك المرأة السعودية المطلقة أو الأرملة التي لها أولاد قصر من زوج غير سعودي التي يحق لها أن تكتتب باسمها وبأسماء أولادها القصر، شريطة أن تقدم ما يثبت أمومتها للأولاد القصر، بالإضافة إلى أي شخص طبيعي غير سعودي مقيم أو من مواطني دول مجلس التعاون الخليجي العربي ممن لديهم حساباً بنكيًا لدى إحدى الجهات المستلمة ويحق لهم فتح حساب استثماري مع مؤسسة سوق مالية.
المملكة أو السعودية	المملكة العربية السعودية.
المركز الوطني للتخصيص	المركز الوطني للتخصيص في المملكة العربية السعودية.
النشرة أو نشرة الإصدار	هذه النشرة التي أعدها الشركة فيما يتعلق بالطرح.
النظام الأساسي	النظام الأساسي الموافق عليه من قبل الجمعية العامة.
هيئة الزكاة والضريبة والجمارك	هيئة الزكاة والضريبة والجمارك في المملكة العربية السعودية (التي تعرف سابقاً بالهيئة العامة للزكاة والدخل).
الهيئة أو هيئة السوق المالية	هيئة السوق المالية في المملكة العربية السعودية.
الهيئة العامة للمنافسة	الهيئة العامة للمنافسة في المملكة العربية السعودية.
الهيئة العامة للغذاء والدواء	الهيئة العامة للغذاء والدواء في المملكة العربية السعودية.
تابع	أي شخص يسيطر على شخص آخر أو يخضع لسيطرة ذلك الشخص الآخر، أو يخضع هو وذلك الشخص لسيطرة شخص آخر. وفي جميع ما سبق، يمكن أن تكون السيطرة مباشرة أو غير مباشرة.
تداول أو السوق	شركة تداول السعودية.
تعليمات بناء سجل الأوامر وتخصيص الأسهم في الاكتتابات الأولية	تعليمات بناء سجل الأوامر وتخصيص الأسهم في الاكتتابات الأولية الصادرة بناءً على قرار مجلس الهيئة رقم ٢-٩٤-٢٠١٦ بتاريخ ١٥/١٠/١٤٣٧هـ (الموافق ٢٠/٠٧/٢٠١٦م) وتعديلاته الصادرة بناءً على قرار مجلس الهيئة رقم ١-١٠٣-٢٠٢٢ وتاريخ ٢٢/٠٣/١٤٤٤هـ (الموافق ٢٨/٠٩/٢٠٢٢م) وما يطرأ عليها من تعديلات.
دراسة السوق	دراسة السوق المعدة من مستشار دراسة السوق بخصوص قطاعي الأغذية والأعلاف بتاريخ نوفمبر ٢٠٢٢م.
رئيس مجلس الإدارة	رئيس مجلس إدارة الشركة.
ريال أو الريال سعودي	الريال السعودي، العملة الرسمية للمملكة العربية السعودية.
سعر الطرح	ستون (٦٠) ريال سعودي.
شخص	أي شخص طبيعي أو اعتباري تقرر له أنظمة المملكة بهذه الصفة.
ضريبة القيمة المضافة	ضريبة القيمة المضافة التي تُعرف كذلك بضريبة السلع والخدمات.



المصطلح	التعريف
طرف ذو علاقة أو أطراف ذات علاقة	يشمل مصطلح «طرف ذو علاقة» أو «أطراف ذات علاقة» في هذه النشرة وبموجب قائمة المصطلحات المستخدمة في لوائح الهيئة أيًا من الجهات التالية: ١- تابعي المصدر فيما عدا الشركات المملوكة بالكامل للمصدر. ٢- المساهمين الكبار في المصدر. ٣- أعضاء مجلس الإدارة وكبار التنفيذيين للمصدر. ٤- أعضاء مجالس الإدارة وكبار التنفيذيين لتابعي المصدر. ٥- أعضاء مجالس الإدارة وكبار التنفيذيين لدى المساهمين الكبار في المصدر. ٦- أي أقرباء للأشخاص المشار إليهم في (١) إلى (٥) أعلاه. ٧- أي شركة أو منشأة أخرى يسيطر عليها أي شخص مشار إليه في (١) إلى (٦) أعلاه. ولأغراض لائحة حوكمة الشركات، يشمل هذا المصطلح ما يلي: أ- كبار المساهمين في الشركة. ب- أعضاء مجلس إدارة الشركة أو أي من شركاتها التابعة وأقاربهم. ج- كبار التنفيذيين في الشركة أو أي من شركاتها التابعة وأقاربهم. د- أعضاء مجلس الإدارة وكبار التنفيذيين لدى كبار المساهمين في الشركة. هـ- المنشآت - من غير الشركات - المملوكة لعضو مجلس الإدارة أو أحد كبار التنفيذيين أو أقاربهم. و- الشركات التي يكون أي من أعضاء مجلس الإدارة أو كبار التنفيذيين أو أقاربهم شريكاً فيها. ز- الشركات التي يكون أي من أعضاء مجلس الإدارة أو كبار التنفيذيين أو أقاربهم عضواً في مجلس إدارتها أو من كبار التنفيذيين فيها. ح- شركات المساهمة التي يملك فيها أي من أعضاء مجلس الإدارة أو كبار التنفيذيين أو أقاربهم ما نسبت ٥% أو أكثر، مع مراعاة ما ورد في الفقرة (د) من هذا التعريف. ط- الشركات التي يكون لأي من أعضاء مجلس الإدارة أو كبار التنفيذيين أو أقاربهم تأثير في قراراتها ولو بإسداء النصح أو التوجيه. ي- أي شخص يكون لنصائحه وتوجيهاته تأثير في قرارات الشركة وأعضاء مجلس إدارتها وكبار تنفيذيها. ك- الشركات القابضة أو التابعة للشركة. ويستثنى من الفقرتين (ط) و(ي) من هذا التعريف النصائح والتوجيهات التي تقدم بشكل مهني من شخص مرخص له في ذلك.
فرع	فرع للشركة مقيد في السجل التجاري باعتباره فرع مستقل، يتم تحصيل الأرباح من خلاله.
صندوق الاستثمارات العامة	صندوق الاستثمارات العامة في المملكة العربية السعودية.
فترة الطرح	تبدأ فترة الطرح من يوم الثلاثاء الموافق ١١/١٧/١٤٤٤هـ (الموافق ٠٦/٠٦/٢٠٢٣م) ويستمر لمدة يومين شاملة آخر يوم لإغلاق الاكتتاب في يوم الأربعاء الموافق ١١/١٨/١٤٤٤هـ (الموافق ٠٦/٠٧/٢٠٢٣م).
قواعد الإدراج	قواعد الإدراج لتداول الصادرة عن مجلس هيئة السوق المالية بموجب القرار رقم ١٢٢-٣-٢٠١٧ وتاريخ ٠٩/٠٤/١٤٣٩هـ (الموافق ٢٧/١٢/٢٠١٧م)، والمعدلة بقرار رقم ٩٦-٣-٢٠٢٢ بتاريخ ١٠/٠٢/١٤٤٤هـ (الموافق ٠٩/٠٦/٢٠٢٢م)، والمعدلة بقرار رقم ١-٢٠١٨-٢٠٢٢ بتاريخ ٢٣/٠٣/١٤٤٤هـ (الموافق ١٩/١٠/٢٠٢٢م) وما يطرأ عليها من تعديلات.
قواعد طرح الأوراق المالية والالتزامات المستمرة	قواعد طرح الأوراق المالية والالتزامات المستمرة الصادرة عن مجلس الهيئة بموجب القرار رقم ٣-١٢٢-٢٠١٧ وتاريخ ٠٩/٠٤/١٤٣٩هـ (الموافق ٢٧/١٢/٢٠١٧م)، والمعدلة بقرار رقم ٨-٥-٢٠٢٣ بتاريخ ٢٥/٠٦/١٤٤٤هـ (الموافق ١٨/٠١/٢٠٢٣م) وما يطرأ عليها من تعديلات.
قواعد الكفاية المالية	قواعد الكفاية المالية الصادرة بموجب قرار مجلس الهيئة رقم ١-٤٠-٢٠١٢ وتاريخ ١٧/٠٢/١٤٣٤هـ (الموافق ٢٠/١٢/٢٠١٢م) والمعدلة بقرار رقم ١-١٢٩-٢٠٢٢ وتاريخ ٠٤/٠٦/١٤٤٤هـ (الموافق ٢٨/١٢/٢٠٢٢م) وما يطرأ عليها من تعديلات.
العملاء الرئيسيون	أهم ١٠ عملاء للشركة استناداً إلى النسبة التي يشكلونها من إيرادات الشركة كما في الفترة المنتهية ٣٠ سبتمبر ٢٠٢٢م.
كبار التنفيذيين	أي شخص طبيعي يكون مكلفاً - وحده أو مع آخرين - من قبل مجلس إدارة الشركة أو من قبل عضو في مجلس إدارة الشركة بمهام إشراف وإدارة، وتكون مرجعيته إلى مجلس الإدارة مباشرة أو عضو في مجلس إدارة الشركة أو الرئيس التنفيذي.
لائحة حوكمة الشركات	لائحة حوكمة الشركات في المملكة العربية السعودية الصادرة عن مجلس الهيئة بموجب القرار رقم ٨-١٦-٢٠١٧ وتاريخ ١٦/٠٥/١٤٣٨هـ (الموافق ١٢/٠٢/٢٠١٧م) المعدلة بقرار رقم ٨-٥-٢٠٢٣ وتاريخ ٢٥/٠٦/١٤٤٤هـ (الموافق ١٨/٠١/٢٠٢٣م) وفقاً لنظام الشركات الصادر بالمرسوم الملكي رقم م/١٣٢ وتاريخ ٠١/١٢/١٤٤٣هـ (الموافق ٢٠/٠٦/٢٠٢٢م) وما يطرأ عليها من تعديلات.
لجنة الترشيحات والمكافآت	لجنة الترشيحات والمكافآت في الشركة.
لجنة المراجعة	لجنة المراجعة في الشركة.
م	ميلادي.
متعهدا التغطية	شركة الأهلي المالية وشركة جي أي بي كابيتال.



المصطلح	التعريف
مدير الاكتتاب	شركة الأهلي المالية.
مستشار دراسة السوق	شركة يورومونيتور إنترناشيونال المحدودة.
مؤسسة سوق مالية	شخص مرخص له من الهيئة في ممارسة أعمال الأوراق المالية.
الموردون الرئيسيون	هم أكبر ١٠ موردين للشركة استناداً إلى إجمالي المشتريات كما في الفترة المالية المنتهية في ٣٠ سبتمبر ٢٠٢٢م.
نسبة التوطين	النسبة المئوية من الموظفين في أي قوة عاملة ممن يسهمون في مستوى التوطين ضمن القوى العاملة لأي شركة، بما في ذلك المواطنين السعوديين والأشخاص المتزوجين من سعوديين، علماً بأن بعض الفئات، مثل الموظفين السعوديين من ذوي الإعاقة، تمثل وزناً أكبر عند احتساب مستوى التوطين.
نظام السوق المالية	نظام السوق المالية الصادر بالمرسوم الملكي رقم م/٣٠ وتاريخ ١٤٢٤/٠٦/٠٢هـ (الموافق ٢٠٠٣/٠٧/٣١م) وما ورد عليه من تعديلات.
نظام الشركات	نظام الشركات الصادر بالمرسوم الملكي رقم م/١٣٢ وتاريخ ١٤٤٣/١٢/٠١هـ (الموافق ٢٠٢٢/٠٦/٣٠م) وما ورد عليه من تعديلات.
نظام العمل	نظام العمل السعودي الصادر بموجب المرسوم الملكي رقم م/٥١ وتاريخ ١٤٢٦/٠٨/٢٣هـ (الموافق ٢٠٠٥/٠٩/٢٧م) المعدل بالمرسوم الملكي رقم م/٥ وتاريخ ١٤٤٢/٠١/٠٧هـ (الموافق ٢٠٢٠/٠٨/٢٦م).
نظام المنافسة	نظام المنافسة الصادر بالمرسوم الملكي رقم م/٧٥ وتاريخ ١٤٤٠/٠٦/٢٩هـ (الموافق ٢٠١٩/٠٢/٠٦م) وما ورد عليه من تعديلات.
نموذج طلب الاكتتاب	نموذج طلب الاكتتاب والذي يتعين على المكتتب استخدامه للاكتتاب في أسهم الطرح.
هـ	هجري.
وزارة الاستثمار	وزارة الاستثمار في المملكة.
وزارة التجارة	وزارة التجارة في المملكة.
وزارة الشؤون البلدية والقروية والإسكان	وزارة الشؤون البلدية والقروية والإسكان في المملكة.
وزارة الصناعة والثروة المعدنية	وزارة الصناعة والثروة المعدنية في المملكة.
وزارة الموارد البشرية والتنمية الاجتماعية	وزارة الموارد البشرية والتنمية الاجتماعية في المملكة.
يوم عمل	أي يوم تعمل فيه الجهات المستلمة في المملكة (باستثناء يومي الجمعة والسبت وأي إجازات رسمية).

٢-١ مصطلحات معينة

المصطلح	التعريف
استخلاص الدقيق (%)	نسبة مئوية تشير إلى نسبة استخراج الدقيق من حبة القمح خلال عملية طحن القمح وفصل أكبر قدر من النخالة والجنين عن مادة الدقيق داخل القمح تبعاً لنسبة الاستخلاص المحددة لكل نوع.
الخدمات الغذائية الاستهلاكية	قطاع توريد الأغذية (التموين) وتشمل المقاهي ومطاعم الخدمة الكاملة ومطاعم الخدمة المحدودة ومقاهي الخدمة الذاتية والأكشاك.
الخدمات الغذائية الاستهلاكية المستقلة	الشركات التي تعمل في قطاع توريد الأغذية وتمتلك أقل من ١٠ منشآت في البلاد ولا تعمل تحت نفس العلامة التجارية.
الدقيق	المساحيق الدقيقة الناتجة عن طحن الحبوب أو غيرها من مصادر الأطعمة النشوية، ويُصنع عادةً من القمح والذرة والجاودار والشعير والأرز وغيرها من الحبوب وبعض البقوليات والمكسرات. ويُستخدم الدقيق بشكل أساسي في إنتاج الخبز والسلع المخبوزة الأخرى، كما يمكن استخدامه في الصلصات والحلويات.
الصوامع	مخازن القمح والدقيق ومشتقات القمح.
سلاسل الخدمات الغذائية الاستهلاكية	الشركات العاملة ضمن قطاع توريد الأغذية والتي تمتلك أكثر من ١٠ منشآت تحمل نفس الاسم في البلاد. يُستثنى من هذه الفئة السلاسل العالمية التي تمتلك أقل من ١٠ منشآت في البلاد، ولكنها تتمتع بانتشار عالمي، وفي هذه الحالة تبقى مُدرجة في فئة سلاسل الخدمات الغذائية الاستهلاكية.
العلف المركب	عبارة عن خليط (يتم إنتاجه من خلال عملية التركيب) من مختلف مكونات العلف المركزة بمقادير مناسبة.
محلات العصائر/المربطات	المنافذ التي تختص ببيع العصائر أو مربطات الفاكهة. لا تشمل هذه الفئة سوى المنشآت الكبيرة التي تباع العصائر والمشروبات، وبالتالي فهي لا تشمل أكشاك الشوارع وغيرها من المنافذ الصغيرة التي تبقى ضمن فئة الأكشاك.
محلات القهوة والشاي المتخصصة	المنشآت التي تكون فيها القهوة أو الشاي العنصر الرئيسي في القائمة، وتقدم مجموعة واسعة من أنواع القهوة والمنتجات المرتبطة بها. تشكلت هذه الفئة حول فكرة «ستاريكس» عن المفهوم الأمريكي للمقهى العصري بتصاميم حديثة وأجواء أنيقة ومريحة ويركز على القهوة و/أو الشاي. لا توفر محلات القهوة والشاي المتخصصة خدمة الطاولات عادةً ويقوم الزبون بأخذ طلبته دون توقف في المنشأة أو يتناولها في المنشأة على عكس المقاهي التقليدية التي لا توفر خيار الطلبات السفرية. تمثل المبيعات السفرية نسبة مهمة من إجمالي المبيعات مع أنّ تلك النسبة تختلف كثيراً حسب السوق. تمتاز هذه الفئة بأنها من سلاسل الخدمات الغذائية عموماً ولكنها تضمّ السلاسل والمنافذ المستقلة.
المقاهي	تشمل كل المنشآت التي تركز على المشروبات (غير الكحولية)، والتي قد يطلب فيها الزبون شرباً فقط رغم وجود مجموعة متنوعة من الوجبات الخفيفة والوجبات الكاملة. تشمل هذه الفئة كقاعدة عامة جميع المنشآت التي تحقق ٥٠٪ من الدخل أو أكثر عن طريق بيع المشروبات.
الهيئة العامة للأمن الغذائي	هي هيئة حكومية سعودية، معروفة سابقاً بالمؤسسة العامة للحبوب، تهدف الهيئة إلى تنظيم الأمن الغذائي وتطويره وتعزيزه، بما يكفل حماية المصالح الحيوية للدولة وأمنها الوطني، ومراقبة الالتزام بالأنظمة والخطط الصادرة بشأنه. يقوم عملها على تحقيق التنمية الاقتصادية وتوفير احتياجات المواطنين بأهم السلع الغذائية بالمملكة، بالتحديد تدير الهيئة العامة للأمن الغذائي نشاط الصوامع وتشغيله وتمميته وتطويره، بالإضافة إلى تنظيم نشاط المطاحن لإنتاج الدقيق ومراقبته والإشراف عليه.
تجار الجملة	يعتبر المنفذ تاجر جملة إذا بلغت نسبة مساهمته في مبيعات منتج معين أكثر من ٥٠٪ من المبيعات في مسار أنشطة المبيعات المحدد (وقد يختلف هذا الافتراض للشركات الأخرى).
ترخيص تشغيل مطاحن الدقيق	الترخيص رقم ٠١ بموجب قرار محافظ الهيئة العامة للأمن الغذائي رقم ٩٤٥٣ وتاريخ ١٤٤٢/٠٤/٢٩هـ (٢٠٢٠/١٢/١٤م)؛ قرار مجلس الهيئة العامة للأمن الغذائي رقم ١٨٩ وتاريخ ١٤٤٢/٠٣/٠٩هـ (الموافق ٢٠٢٠/١٠/٢٦م) وبموجب القرار الوزاري رقم ٦٣٢ وتاريخ ١٤٤١/١٠/١٧هـ (الموافق ٢٠٢٠/٠٦/٠٩م).
قنوات التوزيع	السلسلة التي تمر من خلالها منتجات الشركة حتى تصل إلى عملاء الشركة، وتشمل قطاع البيع بالجملة وقطاع التجزئة وقطاع خدمات الأغذية.
قطاع التجزئة	قناة من قنوات التوزيع التي تباع الشركة من خلالها المنتجات لعملاء التجزئة، ويشمل ذلك محلات الهايير ماركت ومحلات السوبر والميني ماركت ومحلات البقالة.
قطاع البيع بالجملة	قناة من قنوات التوزيع التي تباع الشركة من خلالها المنتجات لعملاء البيع بالجملة الذين يبيعون المنتجات إلى المطاعم أو صغار تجار التجزئة أو المستهلكين الأفراد.
قطاع خدمات الأغذية	قناة من قنوات التوزيع التي تباع الشركة من خلالها المنتجات لعملاء خدمات الأغذية، ويشمل ذلك شركات التموين وشركات الطيران والفنادق ومطاعم الوجبات السريعة والمطاعم التقليدية والمطاعم الفاخرة والمقاهي ومحلات العصائر.
القمح (حبوب القمح)	حبوب القمح كمنتج زراعي تستخدمه المطاحن كمادة خام لإنتاج المنتجات الغذائية مثل الدقيق.
الأكشاك	منصات تقديم الخدمات الغذائية الصغيرة الحجم والتي تكون متنقلة أحياناً، وتتميز بمحدودية المنتجات المعروضة والأسعار المنخفضة. تشمل هذه الفئة أكشاك الشوارع والباعة الجوالين وأكشاك الخدمات الغذائية حيث يتم تحضير الطعام في الداخل وتقديمه عبر كوة أو منصة عرض لاستلام الطلبات فقط. تشمل هذه الفئة أيضاً الأكشاك والعربات التي توجد داخل مراكز التسوق أو خارجها. كقاعدة عامة، تكون أكشاك الشوارع أصغر من منافذ بيع الوجبات الجاهزة أو منافذ خدمة التوصيل للمنازل، كما تكون قائمة الأطعمة محدودة أكثر وتركز على الوجبات الخفيفة أكثر من الوجبات الكاملة (مع وجود استثناءات أحياناً).
المستحضرات المُعالجة المستخدمة في تغذية الحيوانات	المستحضرات الغذائية الحيوانية وخليطات المكونات التي تُعطى للحيوانات الداجنة، وخاصةً الماشية، أثناء فترة التربية.
النخالة (نخالة القمح)	الطبقة الخارجية الصلبة لحبوب القمح، وهي منتج ثانوي لعملية طحن القمح. ونظراً لقيمتها الغذائية، فإنها تُستخدم في مجموعة متنوعة من الأطعمة التي يتناولها الإنسان مثل حبوب الإفطار، كما تُستخدم كعلف للدواجن والماشية.



٢- عوامل المخاطرة

ينبغي على المستثمرين المحتملين دراسة عوامل المخاطرة المبينة أدناه والمعلومات الأخرى الواردة في هذه النشرة بعناية قبل اتخاذ أي قرار استثماري فيما يتعلق بأسهم الطرح، علماً بأن المخاطر والشكوك الموضحة فيما يلي هي التي تعتقد الشركة حالياً أنها قد تؤثر عليها أو على أي استثمار في أسهم الطرح. ولا تمثل المخاطر المذكورة أدناه بالضرورة جميع المخاطر التي قد تؤثر على الشركة أو المخاطر المرتبطة بالاستثمار في أسهم الطرح. فقد تكون هناك مخاطر وشكوك أخرى غير معروفة لأعضاء مجلس الإدارة في الوقت الحالي، أو يعتقد أعضاء مجلس الإدارة أنها غير جوهرية حالياً. وقد يؤثر وقوع أي من تلك المخاطر والشكوك وتحققها بشكل سلبي أو جوهري على أعمال الشركة ووضعها المالي ونتائج عملياتها وتوقعاتها المستقبلية، مما قد يؤدي إلى انخفاض سعر الأسهم، وإضعاف قدرة الشركة على توزيع أرباح على المساهمين، وإلى خسارة المستثمرين لكامل استثمارهم في الأسهم أو جزءاً منه.

وقد تتأثر أعمال الشركة ووضعها المالي ونتائج عملياتها وتوقعاتها المستقبلية بشكل سلبي أو جوهري وقد لا تتمكن الشركة من توزيع أرباح وقد ينخفض سعر الأسهم وقد يخسر المستثمرون جزءاً من أو كامل استثمارهم في الأسهم، إذا تحققت - أو أصبحت جوهرية - أي من المخاطر المشار إليها أدناه، أو أي مخاطر أخرى لم يتم تحديدها من قبل أعضاء مجلس الإدارة، أو التي تعتبر غير جوهرية في الوقت الراهن. ونتيجة لهذه المخاطر وغيرها من العوامل التي قد تؤثر على أعمال الشركة، فإن الأحداث والظروف المتوقعة في المستقبل والتي قد تم عرضها في هذه النشرة قد لا تحدث بالطريقة التي تتوقعها الشركة أو أعضاء مجلس الإدارة، أو قد لا تحدث على الإطلاق. وبالتالي، ينبغي على المستثمرين النظر في جميع الإفادات المستقبلية الواردة في هذه النشرة في ضوء هذا التفسير وعدم الاعتماد على تلك الإفادات دون التحقق منها (للمزيد من المعلومات، يرجى مراجعة القسم «إشعار مهم») في الصفحة (أ) من هذه النشرة).

كما يقر أعضاء مجلس الإدارة أنه، على حد علمهم واعتقادهم، لا توجد أي مخاطر جوهرية أخرى كما في تاريخ هذه النشرة وذلك بخلاف ما ذكر في هذا القسم والتي قد تؤثر في قرارات المستثمرين المتعلقة بالاستثمار في أسهم الطرح. وعلى كافة المستثمرين المحتملين الراغبين بالاستثمار في أسهم الطرح تقييم المخاطر المرتبطة بها وبعملية الطرح بشكل عام والبيئة الاقتصادية والتنظيمية التي تعمل الشركة فيها.

إن الاستثمار في أسهم الطرح يناسب فقط المستثمرين القادرين على تقييم مخاطر ومزايا هذا الاستثمار، والذين تتوفر لديهم موارد كافية لتحمل أية خسارة قد تنتج عن هذا الاستثمار. ويجب على أي مستثمر محتمل، إن كان لديه أية شكوك بخصوص الإجراءات التي عليه اتخاذها، أن يستشير مستشاراً مالياً مخصصاً له من قبل الهيئة في تقديم المشورة فيما يخص أي استثمار في أسهم الطرح.

إن المخاطر المبينة أدناه غير مرتبة وفقاً لترتيب يعكس أهميتها وتأثيرها المتوقع على الشركة.

١-٢ المخاطر المتعلقة بعمليات الشركة

١-١-٢ المخاطر المتعلقة بالدعم الحكومي واعتماد الشركة على الهيئة العامة للأمن الغذائي لتوريد القمح

تشتري الشركة المادة الخام الرئيسية (القمح) من موردها الرئيسي، الهيئة العامة للأمن الغذائي، وهي الجهة التنظيمية المختصة في المملكة التي تباع القمح لشركات المطاحن بسعر مدعوم حكومياً، وفقاً لاتفاقية توريد القمح المبرمة بين الهيئة العامة للأمن الغذائي والشركة بتاريخ ١٥/٠٤/١٤٤٢هـ (الموافق ٢٠٢٠/١١/٠٢م)، والسياسة التسعيرية للقمح الصادرة بقرار مجلس إدارة الهيئة العامة للأمن الغذائي رقم ٤٦ بتاريخ ١٥/١٠/١٤٤١هـ (الموافق ٢٠٢٠/٠٦/٠٢م).

فإن عمليات الشركة وربحيته تعتمد على علاقتها بالجهة التنظيمية وموردها الرئيسي للمواد الخام، الهيئة العامة للأمن الغذائي، لضمان تسليم المواد الخام في الوقت المناسب، وغيرها من الإمدادات الضرورية لتلبية طلب السوق. وفي عام ٢٠٢٠م، أبرمت الشركة اتفاقية مع الهيئة العامة للأمن الغذائي لتوريد القمح على مدى ٢٥ عاماً، وتنفذ الاتفاقية من تاريخ توقيعها ويمتد سريانها حتى تاريخ انتهاء ترخيص الشركة الرئيسي (وأي تجديد له)، بما يتماشى مع شروط ترخيص تشغيل مطاحن الدقيق. إن الجهة التنظيمية تحتفظ بالحق في تغيير أسعارها في أي وقت، مما قد يؤثر بشكل جوهري على هوامش الشركة وربحيته. بالإضافة إلى ذلك، في حال أنهت الهيئة العامة للأمن الغذائي اتفاقية توريد القمح المبرمة مع الشركة، قد يؤدي ذلك إلى تكبد الشركة زيادة في التكاليف الرأسمالية والتشغيلية، كما قد يتعذر على الشركة الحفاظ على المستويات المتوقعة من الإنتاج والمبيعات، مما سيؤثر بشكل سلبي وجوهري على أعمال الشركة ونتائج عملياتها ووضعها المالي وتدفقاتها النقدية وتوقعاتها المستقبلية (للمزيد من التفاصيل حول اتفاقية توريد القمح مع الهيئة العامة للأمن الغذائي، يرجى مراجعة القسم ١٢-٥) «اتفاقيات التوريد المبرمة مع الموردين الرئيسيين» من هذه النشرة).

وأيضاً، فإن أي فشل محتمل من المورد الرئيسي في تزويد الشركة وفروعهها بكميات كافية من المواد الخام في غضون الوقت المحدد والمعايير المتفق عليها نتيجة نقص أو انقطاع في التوريدات الخاصة بهم أو أي عوامل أخرى قد يؤدي إلى تعطل عمليات الشركة وربحيته. كما أن إنهاء أو فسخ الاتفاقية المبرمة مع الهيئة العامة للأمن الغذائي بسبب إخلال الشركة بالتزاماتها الواردة في تلك الاتفاقية، أو لأي أسباب أخرى، قد يعرض الشركة لصعوبات مرتبطة بعدم تمكن الشركة من الحصول على كميات كافية وبأسعار منافسة، مما قد يؤثر بشكل جوهري على هوامش الشركة وربحيته.



ولقد أبرمت الشركة بتاريخ ١٦/٠٥/١٤٤٢هـ (الموافق ٢٠٢٠/١٢/٣١م) اتفاقية التعويضات والمطالبات مع وزارة المالية المتعلقة بخصخصة الشركة، وتكون الاتفاقية سارية لمدة اثني عشر (١٢) عاماً من تاريخ إبرامها، ويستثنى من ذلك المطالبات التي تم إخطار وزارة المالية بها قبل ذلك التاريخ. وبما أن أسعار القمح الذي تشتريه الشركة والدقيق الذي تبيعه مدعومة، فإن صافي إيرادات الإنتاج المتحصلة من الطن الواحد من الدقيق الخاضع للتنظيم مثبتة وفقاً لفرق سعر شراء القمح وبيع الدقيق عند مبلغ ٣٢٠ ريال سعودي للطن الواحد (حيث أن السعر الموحد لشراء القمح من قبل جميع الشركات التي تعمل في مجال طحن الدقيق يبلغ ١٨٠ ريال سعودي للطن الواحد، بينما يبلغ السعر الموحد لبيع الدقيق الخاضع للتنظيم ٥٠٠ ريال سعودي للطن الواحد). وتجدر الإشارة إلى أن فرق سعر شراء القمح وبيع الدقيق يُعد ثابتاً حتى ١٢ يوليو ٢٠٢٥م. وفي سعي وزارة المالية للتصدي لخطر انخفاض إجمالي الإيرادات الفعلية للشركة عن الإيرادات المتوقعة (على أساس التكاليف المتكررة والمباشرة للمواد الخام المستخدمة في إنتاج «الدقيق الخاضع للتنظيم» من قبل الشركة مضافاً إليها فرق السعر)، تلتزم وزارة المالية بتعويض الشركة عن أي «نقص في الحد الأدنى للإيرادات» (وفق تعريف كلٍ من العبارات السابقة في اتفاقية التعويضات والمطالبات) بما فيها أي تعديل أو تغيير أو إنهاء أو إلغاء في أي مما يلي: ١- نظام مطاحن إنتاج الدقيق، أو ٢- اللائحة التنفيذية، أو ٣- سياسة التسعير، أو ٤- مدة الترخيص. كما تجدر الإشارة أنه في حال تم رفع الدعم كلياً عن الأسعار من عام ٢٠٢٦م، لن تخضع الشركة لتعويض مقابل التغير في الأسعار بموجب اتفاقية التعويضات والمطالبات مع وزارة المالية. للمزيد من التفاصيل حول اتفاقية التعويضات والمطالبات، يرجى مراجعة القسم ١٢- «المعلومات القانونية» من هذه النشرة.

وبما أن الشركة لم تلجأ إلى تقديم أي مطالبة بموجب اتفاقية التعويضات والمطالبات، يصعب تقييم ما إذا كانت هذه الاتفاقية كافية لتغطية جميع خسائرها المستقبلية أو توقع ما إذا كان موقع الشركة سيمكّنها من تقديم مطالبة ناجحة بموجب هذه الاتفاقية نظراً لأن بعض أحكامها معقدة، وقد يختلف تفسير الشركة بهذا الخصوص عن تفسير وزارة المالية.

لا يسع الشركة التنبؤ بآثار القيود والتغييرات التي قد تطرأ مستقبلاً على الدعم الذي تلقاه وما إذا كانت تلك القيود والتغييرات سوف تقلل من هوامشها أو تؤثر سلباً على قدرتها على طرح منتجات جديدة بما يحقق أرباحاً لها. وبعد انتهاء فترة تثبيت فرق سعر شراء القمح وبيع الدقيق في ١٢ يوليو ٢٠٢٥م، قد ينخفض أو يُرفع الدعم عن القمح المدعوم الذي تعتمد عليه الشركة في عملياتها في المستقبل، كما أنه من الممكن أن يتم ذلك بشكل تدريجي أو على دفعة واحدة، بالإضافة إلى إمكانية انخفاض أو رفع الدعم عن فئات محددة فقط من القمح المدعوم، أو عن جميع فئات القمح المدعوم. وقد تضطر الشركة، على خلفية التغييرات الحاصلة في السوق، تغيير النهج الذي تتبعه في بيع منتجاتها وتسويقها وتوزيعها وخدمة قاعدة عملائها. وسيكون لأي من العوامل المذكورة أعلاه أثر سلبي وجوهري على أعمال الشركة ونتائج عملياتها ووضعها المالي وتوقعاتها المستقبلية.

٢-١-٢ المخاطر المتعلقة بتوفر وارتفاع أسعار المواد الخام

لدى الشركة أربعة مصانع، ولكل منها خطوط إنتاج رئيسية. وتتأثر عملية الإنتاج لدى هذه المصانع بتوفر المواد الخام وأسعارها بشكل رئيسي، بالإضافة إلى سلسلة التوريد وشراء المواد الخام والمخزون الذي تحتفظ فيه الشركة. وتعتمد الشركة في استمرار عملياتها على الإمدادات من موردي المواد الأولية والخام المستخدمة في عملية الإنتاج منها القمح والذرة الصفراء وفول الصويا. وقد شكلت مشتريات القمح من الهيئة العامة للأمن الغذائي ٧٠٪ و ٧٥٪ من إجمالي تكاليف المواد الخام للشركة للسنة المالية ٢٠٢١م وفترة التسعة أشهر المنتهية في ٣٠ سبتمبر ٢٠٢٢م، على التوالي. كما أن الذرة الصفراء التي تُستخدم في إنتاج الأعلاف الحيوانية شكلت ١٨٪ و ١٤٪ من إجمالي تكاليف المواد الخام للشركة للعام المالي ٢٠٢١م وحتى فترة التسعة أشهر المنتهية في ٣٠ سبتمبر ٢٠٢٢م على التوالي. كما تشتري الشركة المواد الأخرى المستخدمة في إنتاج الأعلاف الحيوانية، مثل فول الصويا والنباتات وزيت النخيل والفيتامينات من مصادر محلية داخل المملكة.

إن أسعار المواد الخام عرضة للتقلبات، وتزداد تكاليف هذه المواد بشكل كبير عندما يكون الإنتاج محدوداً لأي سبب من الأسباب منها على سبيل المثال تغير في قوانين الدول التي يستورد منها الموردون المواد الخام أو أي تغير في الأنظمة واللوائح المحلية في المملكة بشأن استيراد المواد الخام من تلك الدول، وكذلك ارتفاع الرسوم والتكاليف، نتيجة للعوامل المرتبطة بالطلب أو العرض أو لأي تأثيرات أخرى. كما أن الشركة تعمل دائماً على الحفاظ على مستوى معين من المخزون لتفادي أي مشكلة في إمدادات السوق، وأيضاً، عدم التأثر بشكل كبير في حال ارتفاع أسعار المواد الأولية، فإذا أصبحت الشركة غير قادرة على الحصول على إمدادات كافية من المواد الأولية في الوقت المناسب أو بشروط مقبولة، أو إذا كان هناك زيادة كبيرة في تكلفة هذه المواد، فإن ذلك سيؤثر بشكل سلبي وجوهري على أعمال الشركة ومركزها المالي ونتائج عملياتها وتوقعاتها المستقبلية.

٣-١-٢ المخاطر المتعلقة بالاستئجار وعدم تملك الأراضي التي تقام عليها مصانع الشركة

كما في تاريخ هذه النشرة، لا تمتلك الشركة أي أراضٍ أو عقارات تمارس من خلالها أعمالها، إذ إنّ الأراضي والعقارات المقامة عليها مصانعها وصوامعها ومسكن عمالها مستأجرة من قبل الشركة (للمزيد من المعلومات، يرجى مراجعة القسم ١٢-٥-٥ «عقود الإيجار») من هذه النشرة).

وقد يتم إنهاء عقود الإيجار تلك في حال وقع أي حدث تقصيري أو حدث قوة قاهرة، وفي حال تم إنهاء هذه العقود أو لم يتم تجديدها عند حلول تاريخ انتهائها، لن تتمتع الشركة بعدها بحقوقها في دخول الأصل أو العقار أو المرفق ذي الصلة أو استعماله، ما يعني ترك الشركة للأصول دون أي تعويض. وتجدر الإشارة إلى أن عدم قدرة الشركة على تجديد عقود الإيجار قد يؤدي إلى زيادة في الإيجار عند التجديد مما قد يسبب تكبد الشركة للالتزامات إضافية غير متوقعة. ويعني ذلك اضطرار الشركة إلى وقف استخدامها للعقارات أو وقف عملياتها التشغيلية في المرفق ذي الصلة، ما قد يؤدي إلى انقطاع أو تعليق أعمال الشركة. وقد تحتاج الشركة عندئذٍ إلى إيجاد بديل عن هذه المصانع علماً أنّ الأمر هذا قد يكون مكلفاً وقد يستغرق تحقيقه وقتاً طويلاً حيث لا يمكن نقل جميع الآلات والمعدات إلى مواقع جديدة. وعليه، سيؤثر كل ما ورد ذكره بشكل سلبي وجوهري على أعمال الشركة وعملياتها ووضعها المالي وتدفعاتها النقدية وتوقعاتها المستقبلية.

وتجدر الإشارة إلى أنّ أغلبية عقود إيجار الشركة وفروعها التي تقام عليها مصانعها وصوامعها مبرمة مع الهيئة العامة للأمن الغذائي وتنتهي في عام ٢٠٤٤م، ولدى الشركة عقود إيجار أخرى تنتهي في ٢٠٢٦م (للمستودعات) و ٢٠٢٨م (لمركز الشركة الرئيسي). فإذا لم يتم تجديد هذه العقود، لن تستطيع الشركة مواصلة أعمالها، وسيؤثر ذلك سلبياً وجوهرياً على أعمال الشركة وفروعها وعملياتها ووضعها المالي وتدفعاتها النقدية وتوقعاتها المستقبلية.

كما يعتبر عقد الإيجار من الباطن الذي أبرمته الشركة مع الهيئة العامة للأمن الغذائي في جدة أهم وأبرز عقد إيجار قائم للشركة، حيث أبرمت الشركة عقد إيجار من الباطن مع الهيئة العامة للأمن الغذائي بتاريخ ٢٠٢٠/١١/٣٠م تستأجر الشركة بموجبه أرضاً في ميناء جدة الإسلامي مساحتها ١١٤,٨٣٤ م^٢ مقام عليها منشآت الصوامع والمستودع رقم (١٣) في الميناء بمساحة ٤,٧٧٦ م^٢ («عقد إيجار جدة»)، وتكمن أهمية عقد إيجار جدة في كونه مُمكناً رئيسياً لأعمال الشركة في ميناء جدة الإسلامي والتي تمثل جزءاً كبيراً من أعمال الشركة ككل وذلك لضخامة وكثرة كميات القمح والدقيق التي تصل عن طريق ميناء جدة الإسلامي والتي للشركة علاقة بها. يلزم عقد إيجار جدة الشركة بعدة واجبات رئيسية من ضمنها سداد الشركة للهيئة العامة للأمن الغذائي مبلغ ضمان يعادل ١٥٪ من مبلغ الإيجار السنوي وتعويض الهيئة العامة للأمن الغذائي في حالة فسخ الهيئة العامة للأمن الغذائي للعقد بسبب تخلف الشركة عن أداء التزاماتها المنصوص عليها في عقد إيجار جدة.

تركز أبرز المخاطر المتعلقة بعقد إيجار جدة في كونه عقد إيجار من الباطن مرتبط بعقد إيجار رئيسي مبرم بين الهيئة العامة للأمن الغذائي والهيئة العامة للموانئ («عقد الإيجار الرئيسي»)، حيث إن الهيئة العامة للموانئ هي المالك للأرض محل عقد إيجار جدة وأبرمت بخصوصها عقد إيجار رئيسي مع الهيئة العامة للأمن الغذائي في تاريخ ٢٠١٣/١١/٠٧م، ولكون عقد إيجار جدة مبني على عقد الإيجار الرئيسي، فإن أي تغيير في بنود عقد الإيجار الرئيسي أو أي إنهاء له سيؤثر بشكل جوهري على عقد إيجار جدة، مما سيؤثر بشكل سلبي وجوهري على أعمال الشركة وعملياتها ووضعها المالي وتدفعاتها النقدية وتوقعاتها المستقبلية.

٤-١-٢ المخاطر المتعلقة بعدم وجود عقود توريد وبيع موقعة مع بعض الموردين والعملاء الرئيسيين

ليس لدى الشركة عقود توريد وبيع موقعة مع ثمانية موردين رئيسيين من أصل عشرة، وإنّما تشتري وتبيع الشركة منتجاتها بناءً على أوامر شراء وفواتير. وعليه، قد يصعب على الشركة أن تضمن استمرار التوريد وعدم تأثر العمل في ظل عدم وجود عقد أو اتفاقية مع هذا المورد الرئيسي، وقد لا تتمكن الشركة من تلبية متطلبات عملائها من حيث الاستمرار في بيع المنتجات والعلامات التجارية التي اعتادوا عليها. وستتأثر أعمال الشركة وعلاقتها بعملائها سلباً، في حال قام أي من هؤلاء الموردين بإنهاء أعمالهم مع الشركة في المستقبل أو التحول إلى شركات أخرى (لاسيما أن تكلفة التحول منخفضة بالنسبة لهم) في السوق المحلية أو في حال وقوع تغييرات في الاستراتيجيات أو غيرها. مما سيؤثر بشكل سلبي وجوهري على أعمالها ونتائج عملياتها ووضعها المالي وتوقعاتها المستقبلية.

تعتمد الشركة على أوامر الشراء والفوترة المباشرة في التعامل مع ستة عملاء رئيسيين من أصل عشرة، حيث بلغت قيمة الإيرادات ١٥٥ مليون ريال سعودي وشكلت نسبتهم ٢٢٪ من إجمالي إيرادات الشركة للفترة المنتهية في ٣٠ سبتمبر ٢٠٢٢م. وكما بتاريخ هذه النشرة، إن الشركة في صدد التفاوض مع خمسة من عملائها الرئيسيين لتجديد الاتفاقيات المبرمة معهم (للمزيد من المعلومات، يرجى مراجعة القسم ١٢-٥-٤ «الاتفاقيات المبرمة مع العملاء الرئيسيين») من هذه النشرة). كما قد مثلت إيرادات الشركة الناتجة عن أكبر ٢٠ عميلاً ما متوسطه ٤٤,٩٪، و ٤٤,٦٪، و ٤٩,٠٪، و ٤٨,٧٪ من إجمالي مبيعات الدقيق في السنوات المالية المنتهية في ٢١ ديسمبر ٢٠١٩م، ٢٠٢٠م، ٢٠٢١م وفي الفترة المنتهية في ٣٠ سبتمبر ٢٠٢٢م، على التوالي. وتجدر الإشارة إلى أن جميع تعاملات الشركة مع عملائها كانت من خلال أوامر الشراء والفوترة المباشرة في السنوات المالية المنتهية في ٢١ ديسمبر ٢٠١٩م و ٣١ ديسمبر ٢٠٢٠م و ٣١ ديسمبر ٢٠٢١م. لذلك، قد يصعب على الشركة ضمان وفاء عملائها الرئيسيين بالتزاماتهم واستمرار تعاملهم مع الشركة في حال عدم إبرام عقود أو اتفاقيات رسمية. وعليه، فإنه في حال توقف أو قطع العلاقة مع أحد العملاء أو مجموعة من العملاء الرئيسيين، وإخفاق الشركة في إيجاد العلاقات اللازمة مع عملاء جدد، فإن ذلك سيؤثر بشكل سلبي وجوهري على أعمال الشركة ونتائج عملياتها ووضعها المالي وتوقعاتها المستقبلية.

0-1-2 المخاطر المتعلقة بمحدودية القدرات الإنتاجية وعدم كفاءة عمليات الإنتاج

يعتمد نجاح الشركة ونمو إيراداتها في المستقبل على قدرتها على زيادة حجم مبيعاتها في الأسواق التنافسية وخلق كفاءة إضافية في إنتاج الدقيق واستخلاصه. تعتمد قدرة الشركة على زيادة مبيعات منتجاتها على القدرة الإنتاجية التي تتمتع بها مطاحننا، حيث بلغ إجمالي قدرتها اليومية طحن ٤,٢٠٠ طن من القمح كما في تاريخ ٣٠ سبتمبر ٢٠٢٢م. تعتمد الشركة إضافة خطوط إنتاج إضافية سعياً لزيادة قدرة مطاحننا في المستقبل القريب، ولكن لا يوجد ما يضمن تمكنها من تحقيق ذلك في المواعيد المتوقعة لإنجازها، أو حتى أن تكون قدرتها الإنتاجية بعد إرساء الخطوط الجديدة كافية لتلبية الطلب المتزايد. كما أن عدم قدرة الشركة على توقع مستويات الطلب على منتجاتها أو تعذر زيادة قدرتها الإنتاجية لتلبية الطلب عند ارتفاع مستوياته سيحد من نموها ويفوت عليها فرصاً تجارية.

يعتمد مدى ربحية الشركة على قدرتها على زيادة كفاءتها في إنتاج الدقيق، وقد يصعب على الشركة زيادة كفاءتها على مر السنين. فعلى سبيل المثال، تقوم الشركة كما في تاريخ هذه النشرة بتحويل حوالي ٧٦٪ من القمح الذي تحصل عليه إلى دقيق. إن الشركة قد لا تتمكن من زيادة معدل كفاءتها التشغيلية عند حاجتها لذلك. وفي حال تعذر على الشركة خفض التكاليف التي تتكبدها عن طريق زيادة كفاءتها، فسيؤثر ذلك بشكل سلبي على مدى ربحيتها ويضعف مركزها التنافسي.

وتتضمن مبادرات زيادة القدرة الإنتاجية رفع الكفاءة التشغيلية للمطاحن وكذلك رفع أسقف الطاقات الإنتاجية عبر عمليات تحديث للمطاحن مخطط لها خلال السنوات القادمة، على سبيل المثال لا للحصر، تحديث مطحنة سي (C - Mill) في مصنع جدة لرفع قدرتها الإنتاجية من ٣٠٠ طن باليوم إلى ٥٥٠ طن باليوم. وكما في الفترة المنتهية في ٣٠ سبتمبر ٢٠٢٢م، تبلغ القدرة الإنتاجية الكاملة لمطاحن الشركة حوالي ١,٣٤٨,٩١٤ طن من القمح سنوياً. وفي الفترة المنتهية في ٣٠ سبتمبر ٢٠٢٢م، تجاوزت نسبة استخدام مطاحن الشركة الحد الأقصى الموصى به من قبل الهيئة العامة للأمن الغذائي، وذلك بنسبة تشغيل بلغت ١٠٢,١٪ (حيث بلغ عدد الأيام الموصى بها لتشغيل المطاحن ٣٠٠ يوم في السنة الواحدة، بينما قامت الشركة بالتخطيط لتشغيل مطاحننا على مدار ٣١٢ يوماً لعام ٢٠٢٢م). كما قد بلغت الكفاءة الإنتاجية للمطحن ٧٩٪، و٨٢٪، و٨٨٪، و٩٢٪، في السنوات المالية المنتهية في ٣١ ديسمبر ٢٠١٩م، ٢٠٢٠م، ٢٠٢١م وفي الفترة المنتهية في ٣٠ سبتمبر ٢٠٢٢م، على التوالي.

إذا لم تتسم عمليات الشركة بالكفاءة المطلوبة، فسيؤثر مدى ربحيتها نظراً لعمليها في بيئة تنافسية، وهو الأمر الذي سينجم عنه أثر سلبي وجوهري على أعمالها ونتائج عملياتها ووضعها المالي وتوقعاتها المستقبلية.

1-1-2 المخاطر المتعلقة بتطوير خطوط إنتاج واستبدال الأصول القديمة

ترتبط قدرة الشركة على إكمال بناء أي مطحنة جديدة في الوقت المناسب وفي حدود الميزانية المخطط لها بعدد من المخاطر والتحديات. فعلى وجه الخصوص يتطلب استكمال بناء مصنع جديد إجراء تقدير دقيق لحجم السوق ومدى الجدوى الاقتصادية من إنشاء المصنع الجديد، وكذلك الحصول على التصاريح والموافقات اللازمة من الجهات الحكومية ذات العلاقة والتي لا تضمن الشركة الحصول على أي منها. كما يعتمد إنشاء مصنع جديد للشركة على قدرتها على تأمين التمويل اللازم لإكمال عملية البناء. وفي حال لم تقم الشركة بتقييم الجدوى الاقتصادية من إنشاء مصانع جديدة أو لم تتمكن من الحصول على التصاريح والموافقات اللازمة لتشغيل المصانع الجديدة فسيؤثر ذلك سلباً على أعمالها ووضعها المالي ونتائج عملياتها وتوقعاتها المستقبلية.

ستؤثر مستويات النفقات الرأسمالية في حال قصور أي من الأنظمة والضوابط الداخلية للشركة أو شبكات التوزيع والنقل لمنتجاتها أو وسائل تقنية المعلومات الحالية للشركة، حيث قد لا تكون هذه الأنظمة كافية لدعم النمو والاستراتيجية التي تتطلع الشركة إلى تحقيقها. وحتى تكون الشركة قادرة على إدارة نموها بشكل فعال، ينبغي عليها تحسين وتطوير أنظمتها وإجراءاتها وإمكانياتها الرقابية باستمرار، بالإضافة إلى استقطاب موظفين متخصصين إضافيين وتدريبهم، مما قد يتطلب زيادة في النفقات الرأسمالية المستقبلية للشركة، والتي بدورها قد تقلل من هامش ربحها والأموال المتاحة للتشغيل، وقد تزيد من النفقات التشغيلية للشركة، مما سيؤثر سلباً على أعمالها ووضعها المالي ونتائج عملياتها وتوقعاتها المستقبلية.

إضافة إلى ذلك، تعتمد القدرة التنافسية للشركة ونجاحها ونموها على قدرتها على استبدال أو تجديد الأصول اللازمة لتشغيل مصانعها، مما قد يزيد من نفقاتها الرأسمالية بشكل ملحوظ.

وفي حالة عجز الشركة عن إكمال البناء في الموعد المحدد أو إيجاد مواقع جديدة لتوسيع نطاق العمليات، أو في حال لم تتمكن من توسيع قاعدة عملائها للمنتجات الإضافية التي ستوفرها المصانع الجديدة، أو من إدارة المصانع بكفاءة أو تحقيق الفوائد المتوقعة من المصانع الجديدة، أو استبدال الأصول القديمة أو تجديداتها، فإن قدرة الشركة المتاحة قد تشكل عبءاً عند تلبية طلبات العملاء في الوقت المحدد وذلك سيؤثر سلباً على قدرة الشركة على زيادة إيراداتها ودخل عملياتها، مما سيؤثر سلباً وجوهرياً على أعمالها ووضعها المالي ونتائج عملياتها وتوقعاتها المستقبلية.

٧-١-٢ المخاطر المتعلقة بآثر ازدياد التكاليف والمصاريف التشغيلية لأعمال الشركة

قد تزداد مصاريف الشركة التشغيلية نتيجة لمجموعة من العوامل (للمزيد من المعلومات عن الأداء المالي والتشغيلي للشركة، يرجى مراجعة القسم ٦- «مناقشة وتحليل الإدارة للمركز المالي ونتائج العمليات») من هذه النشرة)، بما في ذلك، على سبيل المثال لا الحصر، الزيادة في تكاليف شراء القمح من المورد، وتكاليف العمالة، وتكاليف استهلاك الوقود والمياه والكهرباء وتكاليف الإصلاح والصيانة وأقساط التأمين وتكاليف التمويل، وتكاليف ارتفاع قيمة إيجار العقارات التي تستأجرها الشركة.

على وجه التحديد، ازدادت تكاليف عمالة الشركة بشكل جوهري من ١١٢,٣ مليون ريال سعودي للسنة المالية المنتهية في ٣١ ديسمبر ٢٠٢٠م إلى ١٢٠,٩ مليون ريال سعودي للسنة المالية المنتهية في ٣١ ديسمبر ٢٠٢١م، وذلك نتيجة قرار إدارة الشركة بتعديل رواتب موظفيها لتنافس رواتب القطاع الخاص.

كما قد يكون لتضخم التكاليف لفترات طويلة أثر سلبي على هوامش ربح الشركة وإيراداتها لاسيما وإن لم تتمكن الشركة من زيادة أسعارها. وعلى غرار العديد من الدول والمناطق الاقتصادية، تشهد المملكة العربية السعودية زيادة في التضخم وتسارعا في وتيرة انتشاره، ما أدى إلى تكبد الشركة تكاليف إضافية في بعض المواد الخام وتكاليف النقل. وتجدر الإشارة إلى أن أسعار الوقود والمياه والكهرباء وتكاليف العمالة قد ارتفعت في السنوات الماضية. كما ستؤدي أي زيادة في متطلبات توظيف الوظائف بالشركة إلى زيادة مصاريف الشركة التشغيلية (للمزيد من المعلومات، يرجى مراجعة القسم ٢-٢-٨ «المخاطر المتعلقة بمتطلبات التوظيف ومتطلبات العمالة الأجنبية ومتطلبات نظام العمل الأخرى») من هذه النشرة). وقد بلغت تكاليف ومصاريف الشركة التشغيلية ٧٩,١٪، ٧٢,٢٪، ٧٣,٤٪، و ٦٨,٢٪ من إجمالي إيراداتها للسنوات المالية المنتهية في ٣١ ديسمبر ٢٠١٩م و ٣١ ديسمبر ٢٠٢٠م و ٣١ ديسمبر ٢٠٢١م والفترة المنتهية في ٣٠ سبتمبر ٢٠٢٢م، على التوالي. وسيترتب على أية زيادة في التكاليف والمصاريف التشغيلية للشركة انخفاض في تدفقاتها النقدية وهامش ربحها والمبالغ المتاحة لتشغيل أعمالها الحالية ولأي توسع مستقبلي. وهذا بدوره سيكون له أثر سلبي وجوهري على أعمال الشركة ونتائج عملياتها ووضعها المالي وتوقعاتها المستقبلية.

٨-١-٢ المخاطر المتعلقة بحوادث السلامة في مصانع الشركة والأخطاء المهنية لعاملي الشركة

تخضع الشركة لأنظمة السلامة والصحة السارية المعمول بها في المملكة (ويشمل ذلك نظام العمل وبالتحديد دليل السلامة والصحة المهنية ولائحة إدارة السلامة والصحة المهنية الصادرة من وزارة الموارد البشرية والتنمية الاجتماعية) والتي تضع معايير مختلفة لتنظيم جوانب معينة من جودة الصحة والسلامة والأمن، وفرض عقوبات مدنية وجنائية وغيرها من الالتزامات لأي مخالفة أو إخلال. ويشتمل استخدام الآلات والمعدات ذات الجهد العالي المستخدمة في أعمال الشركة على مخاطر كبيرة على الصحة والسلامة.

قد تؤثر الأخطاء المهنية للعاملين وأحداث الصحة والسلامة والأمن المحتملة على أعمال الشركة بشكل جوهري، والتي تشمل الحرائق، وحوادث المركبات الخفيفة، والسقوط من الارتفاعات، والإصابات الشخصية والوفيات، والصدمات الكهربائية، والحوادث التي تصيب المعدات. قد تحدث الوفيات، أو الإصابات الخطيرة للموظفين بسبب هذه العوامل أو غيرها.

وتحرص الشركة على توظيف عاملين على مستوى عال من الكفاءة والخبرة في مجال الإنتاج، إلا أن عاملها قد يقومون بأخطاء مهنية أثناء قيامهم بوظائفهم وواجباتهم المهنية وقد تؤدي هذه الأخطاء إلى أعطال فنية جوهريّة في المنشآت الصناعية للشركة الأمر الذي سيكون له تأثير سلبي جوهري على أعمال الشركة ونتائج عملياتها ووضعها المالي أو توقعاتها المستقبلية وبالتالي على سعر أسهم الشركة.

وعلى الرغم من قيام الشركة بالعمل على تطبيق معايير السلامة في منشآتها الصناعية والتي تهدف إلى تفادي أي حوادث قد تتعرض لها المنشآت الصناعية أو أي حوادث قد يتعرض لها عاملو الشركة، فقد وقعت في عام ٢٠٢٢م، حادثة لأحد موظفي الشركة في مصنعها في مدينة جدة، نتج عنها إصابة الموظف بجروح طفيفة، وبالرغم من أن الشركة متوافقة مع متطلبات الصحة والسلامة ذات الصلة، فذلك لا يعني عدم تعرض الشركة للمسؤولية القانونية في المستقبل، مما قد يجعل الشركة عرضة لمخاطر تتعلق برفع ورثة المتوفين لدماعى قضائية تطالب الشركة بتعويضهم، إضافة إلى مخاطر تتعلق بإلغاء أي من تراخيص الشركة في حال وجود أي مخالفات تتعلق بالالتزام بمعايير الصحة والسلامة.

بالإضافة إلى ذلك، يمكن للجهات المختصة فرض اللوائح الحالية، بما في ذلك أنظمة الصحة والسلامة والأمن، بشكل أكثر صرامة مما كانت عليه في الماضي، وربما تفرض في المستقبل معايير أكثر صرامة، أو مستويات أعلى من الغرامات والجزاءات على المخالفات من المعمول بها في الوقت الحاضر. ولا تستطيع الشركة تقدير التأثير المالي المستقبلي للالتزام بهذه اللوائح من قبل الشركة.

ولا تضمن الشركة منع حدوث أي حوادث أخرى قد تتعرض لها منشآتها الصناعية أو عاملوها أو أي أشخاص آخرون الأمر الذي سيكون له تأثير سلبي جوهري على أعمال الشركة ونتائج عملياتها ووضعها المالي أو توقعاتها المستقبلية وبالتالي على سعر أسهم الشركة.

٩-١-٢ المخاطر المتعلقة بسلاسل الإمداد الخاصة بالشركة

تعتمد الشركة في إنتاجها للدقيق والمنتجات الأخرى على شراء المادة الخام الرئيسية (القمح) من الهيئة العامة للأمن الغذائي (للمزيد من المعلومات، يرجى مراجعة القسم ٢-١-١) «المخاطر المتعلقة بالدعم الحكومي واعتماد الشركة على الهيئة العامة للأمن الغذائي لتوريد القمح» والقسم ٢-١-٢ «المخاطر المتعلقة بتوفر وارتفاع أسعار المواد الخام» من هذه النشرة. وفي حال لم تتلق الشركة شحنات القمح في الأوقات المحددة لها وبالكميات المطلوبة، فقد يؤثر ذلك على كفاءة عملياتها الإنتاجية مما ينتج عنه عدم قدرتها على تلبية توقعات العملاء، ويؤثر سلباً على سمعة الشركة وإيراداتها.

إنّ المواد الخام الرئيسية التي تستخدمها الشركة (والتي تشمل القمح والذرة وفول الصويا) هي منتجات زراعية، وهي عرضة للتقلبات في الأسعار نتيجة الظروف الخارجية مثل الظروف الجوية وعامل الندرة ومحدودية مصادر التوريد والتقلبات التي تشهدها الأسواق وأسعار العملات والتغيرات المدخلة على السياسات واللوائح الزراعية الصادرة عن الجهات الحكومية في المملكة. وبصفة عامة فإنّ الشركة تشتري القمح من الهيئة العامة للأمن الغذائي بأسعار ثابتة وتبيع الدقيق الذي تنتجه بأسعار ثابتة أيضاً، الأمر الذي يحميها من التأثر بالتقلبات التي تشهدها أسعار القمح. ولكنها تبقى عرضة للتقلبات التي تشهدها أسعار الذرة وفول الصويا وغيرها من المنتجات والسلع التي تستخدمها في منتجاتها، ولا بد من أن يكون لأي زيادات غير متوقعة في أسعار تلك السلع أثر سلبي على هوامش ربح الشركة. وفي حال تعذّر على الشركة زيادة قدرتها الإنتاجية لتغطية تكاليفها المتزايدة أو رفع أسعارها، فسيؤثر ذلك سلباً وجوهرياً على أعمال الشركة ونتائج عملياتها ووضعها المالي وتوقعاتها المستقبلية.

١٠-١-٢ المخاطر المتعلقة بتعرّض الشركة لمخاطر تشغيلية وحوادث تجارية غير متوقعة

يعتمد نجاح الشركة اعتماداً كبيراً على استمرارية تشغيل مصانعها دون أي معوقات. وتقوم عمليات الشركة على التنسيق بين استمداد المواد الخام وإقامة عمليات الإنتاج الداخلية وعمليات التوزيع الخارجية. وتعتمد الشركة في استمرار عملياتها على سير وفاعلية خطوط الإنتاج وأنظمة العمل فيها. وإذا تعبّرت المنشآت الصناعية عرضةً لعدد من المخاطر كالضرر الذي قد يلحق بالعقارات وعدم قيام الشركة بالصيانة الدورية أو تقادم قطع الغيار أو توقف إمداد الطاقة والكهرباء أو تعطل نظم تقنية المعلومات أو حدوث أعطال ميكانيكية أو احتمال توقّف الأعمال أو وقوع حوادث جنائية أو نشوب اضطرابات مدنية أو وقوع كوارث طبيعية أو نشوب حرائق أو ارتكاب أخطاء تشغيلية أو حدوث تغيرات في التخطيط الحكومي للأرض التي تقوم عليها مصانع الشركة أو حدوث أي عطل أو تأخير في الموائج أو في مختلف خدمات الشحن بشكل عام، فإنّ حدوث أي من هذه الحوادث أو ما شابهها من شأنه أن يتسبب بعرقلة كبيرة في أعمال الشركة، الأمر الذي سيترتب عليه أثر سلبي وجوهري على أعمال الشركة ونتائج عملياتها ووضعها المالي وتوقعاتها المستقبلية.

وتعدّ المعدات والآلات المستخدمة في عملية الإنتاج مهمّةً للغاية لنجاح عمليات الشركة. لذلك، تعتمد الشركة على التشغيل الموثوق والمتسق لهذه المعدات من أجل تحقيق أهدافها وتوقعاتها المالية. لكنّ أي عطل غير متوقع يطرأ على الآلات أو المعدات أو أي صيانة مطوّلة لها، من شأنه أن يعطل إنتاج الشركة ويضعف من قدرتها على إنتاج كميات كافية من المنتجات بصورة مستمرة أو على تأمين جودة المنتجات بالشكل الذي يلبي مطالب عملائها أو حتى على الالتزام بمتطلباتها التعاقدية. وفي حال وجود أي إخفاق في هذا الجانب، فسيؤثر ذلك بشكل سلبي وجوهري على أعمال الشركة ونتائج عملياتها ووضعها المالي وتوقعاتها المستقبلية.

فضلاً عن ذلك، قد تكون عقود استئجار الأرض التي تقوم عليها مصانع الشركة عرضةً للطعن من جانب الغير أو السلطات الحكومية، الأمر الذي قد يتسبب في تعطل أعمال الشركة. وفي حالة نجاح أية طعون مقدّمة فيما يتعلّق باستخدام الشركة للعقارات المستأجرة، فقد تخضع الشركة عندها لغرامات مالية، وقد تُجبر على نقل أعمالها التي شكّلت موضوع الطعن. وفي هذه الحالة، ليس هناك ما يضمن أن الشركة ستكون قادرة على إيجاد مواقع بديلة، طبقاً لأحكام مرضية لها، وفي وقت مناسب، أو على الإطلاق، أو أنها لن تتعرض لالتزامات جوهريّة ناتجة عن طعون الغير في استخدامها لتلك العقارات.

وإذا حدث عطل ملموس في أعمال مصنع واحد أو أكثر من مصانع الشركة، فسيؤثر ذلك على إيرادات الشركة وربحيّتها، مما سيؤثر بدوره وبشكل سلبي وجوهري على أعمال الشركة ونتائج عملياتها ووضعها المالي وتوقعاتها المستقبلية.

١١-١-٢ المخاطر المتعلقة بالعيوب الإنتاجية

يتمحور عمل الشركة حول إنتاج وبيع المواد الغذائية، وهذه العمليات مُعرضة للمخاطر المتعلقة بالعيوب التي قد تشوب هذه المواد خلال إنتاجها أو تعبئتها أو نقلها، أو العيوب الناتجة عن أخطاء يرتكبها الموظفون جرّاء سوء سلوك أو تصرّف ما يُقدّمون عليه. ومما لا شكّ فيه أنّ المنتجات الغذائية المخصصة للاستهلاك البشري تتطوي على خطر تعرّض المستهلكين لأي إصابة محتملة. فقد تنتج هذه الإصابات عن تلاعب الغير بالمنتجات أو الإرهاب البيولوجي أو تلوث المنتج أو تسوس المنتج أو تلفه بسبب احتوائه على بكتيريا أو مسببات أمراض أو أجسام غريبة أو مواد ضارة أو مواد كيميائية أو بسبب احتوائه على أي عناصر أخرى، أو على المخلفات التي يتم إدخالها أثناء مراحل النمو أو التخزين أو التسليم أو النقل. بالإضافة إلى ذلك، قد لا تكون الضوابط التشغيلية المتبعة لدى الشركة وتدريب الموظفين لديها بالفعاية اللازمة تجاه التلاعب بالمنتج وإزاء غيرها من الأمور التي قد تؤثر على عمليات الشركة والتي تتعلق بسلامة المنتج ومدة صلاحيته. وقد تتسبب المخاوف بشأن سلامة المنتجات وجودة سلسلة التوريد للشركة في دفع العملاء إلى تجنب شراء منتجات معينة من الشركة، أو السعي لإيجاد منتجات بديلة، حتى في حال كانت تلك المخاوف خارجة عن سيطرة الشركة. وفي حال شيوع تلك المخاوف، سواء كانت قائمة على ادعاءات حقيقية أم لا، وسواء كانت تمس بالمنتجات المُباعة من الشركة أم لا، فقد يؤدي ذلك إلى عزوف بعض العملاء عن شراء منتجات الشركة مما سيضر بسمعتها، وسيكون له أثر جوهري وسلبى على أعمال الشركة ونتائج عملياتها ووضعها المالي وتوقعاتها المستقبلية.

بالإضافة إلى ما تقدم ذكره، فقد تُسحب المنتجات التي توزعها الشركة من الأسواق، سواء بصورة طوعية أو غير طوعية، إذا كان هناك ادعاء بأنها تتسبب في إصابات أو أمراض، أو أنها تحمل أسماء أو علامات غير صحيحة، أو أنها مغشوشة أو مخالفة لأية لوائح حكومية. ويُحتمل ألا تكون الشركة، من جهتها، قادرة على التأكّد من أنّ استهلاك منتجاتها لن يتسبب في أمراض متعلقة بالصحة العامة في المستقبل، أو أنّ منتجاتها لن توضع موضع مطالبات ناشئة من المسؤولية عن المنتج، أو أنّه لن تُقدّم بوجهها أي دعاوى قضائية في هذا الصدد. فإن حدث ذلك، قد تضطر الشركة عندها إلى تكبّد خسائر نتيجة أي حكم قضائي يصدر بحقها فيما يتعلق بالمسؤولية عن المنتج. وقد تقوم الشركة أيضاً، بمحض إرادتها، بسحب المنتجات التي تراها لا تفي بمعايير الجودة، سواء كان ذلك من حيث المذاق أو المظهر، أو فقط لأجل حماية علامتها التجارية وسمعتها وشهرتها. وإذا كان هناك أي سحب للمنتجات في المستقبل، الأمر الذي قد تنتج عنه نفقات كبرى غير متوقعة، وإتلاف لمخزون المنتج، وأضرار بسمعة الشركة، وفقدان مبيعات بسبب عدم توفر المنتج لفترة من الزمن، فإن ذلك سيؤثر بشكل جوهري وسلبى على أعمال الشركة ووضعها المالي ونتائج عملياتها وتوقعاتها المستقبلية.

١٢-١-٢ المخاطر المتعلقة بحالات الإنهاء الواردة في الاتفاقيات الجوهريّة التي أبرمتها الشركة

أبرمت الشركة عدد من الاتفاقيات الجوهريّة (يرجى مراجعة القسم ١٢-٥ «الاتفاقيات الجوهريّة») من هذه النشرة). ويحق للطرف الآخر في حالات الإنهاء الواردة فيها أو في حال حدوث إخلال من جانب الشركة إذا لم يتم تصحيح حالات الإخلال خلال فترات التصحيح المتفق عليها، إنهاء هذه الاتفاقيات. وتجدر الإشارة إلى أنه توجد حالات إنهاء تكون خارج سيطرة الشركة، والتي - تشمل على سبيل المثال دون الحصر - حدوث تغيير في الأنظمة ذات الصلة بشكل يؤثر على التزامات الأطراف سلبياً وحدثت حال قوة القاهرة مستمرة لمدة محددة، وفي حال انتهاء مدة ترخيص تشغيل مطاحن الدقيق وعدم تجديده، حيث أن جميع تلك الحالات تكون خارج سيطرة الشركة وقد تؤدي إلى إنهاء الاتفاقيات ذات الصلة مما سيكون له تأثير سلبي جوهري على أعمال الشركة ونتائج عملياتها ووضعها المالي أو توقعاتها المستقبلية وبالتالي على سعر أسهم الشركة (يرجى مراجعة القسم ١٢-٥ «الاتفاقيات الجوهريّة») من هذه النشرة لملخص تلك الاتفاقيات بما في ذلك أهم البنود المتعلقة بحالات الإنهاء والالتزامات ومسؤولية الأطراف).

١٣-١-٢ المخاطر المتعلقة بقدرة الشركة على المحافظة على سمعة علامتها التجارية

في شهر فبراير ٢٠٢٢م، أطلقت الشركة أول علامة تجارية لها للبيع بالتجزئة تحت اسم: «الأولى». وقد هدفت الشركة بذلك إلى زيادة حصتها في سوق البيع بالتجزئة، علماً أنّ الشركة تخطط لطرح المزيد من العلامات التجارية في المستقبل. وعليه، يُعدّ حفاظ الشركة على قيمة هذه العلامات التجارية ودوام تعزيزها لها أمراً بالغ الأهمية لكي تتكامل أعمال الشركة واستراتيجية نموها بالنجاح. وإذ تعتمد قيمة العلامة التجارية في جزء كبير منها على مدى تفاعل المستهلكين معها بشكل إيجابي، فقد تتضاءل قيمة العلامة التجارية بشكل كبير جرّاء عدّة عوامل، منها على سبيل المثال، تصور المستهلك أنّ الشركة قد تصرف بطريقة غير مسؤولة، والدعاية السلبية التي قد تلحق بمنتجات هذه العلامة التجارية، وعجز العلامة التجارية عن الحفاظ على جودة منتجاتها، وعجز المنتجات عن منح مستهلكيها تجارب مرضية على الدوام، فضلاً عن المخاوف التي قد تراود المستهلكين بشأن سلامة الأغذية أو عدم توافر منتجات هذه العلامة التجارية أمام متناول المستهلكين. وقد يتأثر طلب المستهلك على منتجات الشركة جرّاء التغييرات التي قد تطرأ على الترويج والدعم الذي تلقاه المنتجات في الإعلان. وفي ظلّ زيادة استخدام المستهلكين لوسائل التواصل الاجتماعي والوسائل الرقمية، وسرعة انتشار ومشاركة المعلومات أو المعلومات الخاطئة والآراء، فقد تلحق أي منشورات أو تعليقات سلبية عن الشركة أو علاماتها التجارية أو منتجاتها والتي يتم نشرها على تلك المنصات بضرر كبير لسمعة الشركة وعلامتها التجارية. وستؤدي الأضرار التي تلحق بسمعة الشركة وعلامتها التجارية نتيجة أي من هذه العوامل أو غيرها إلى أن يُنظر إلى منتجات الشركة بشكل سلبي من قبل العملاء والتجار الآخرين والجهات التنظيمية وشركاء الأعمال الآخرين، مما سيؤثر بشكل سلبي وجوهري على أعمال الشركة ونتائج عملياتها ووضعها المالي وتوقعاتها المستقبلية.

١٤-١-٢ المخاطر المتعلقة بمبيعات المنتجات في سوق التجزئة

تعتمد الشركة تطوير قناة المبيعات المتعلقة بالبيع بالتجزئة حيث تستمد جزءاً بسيطاً من إيراداتها التشغيلية من مبيعاتها عبر تجار البيع بالتجزئة. وتبيع الشركة منتجاتها المخصصة للبيع بالتجزئة، بما في ذلك الدقيق الفاخر من علامة «الأولى» التجارية، لكبار تجار البيع بالتجزئة مثل محلات السوبر ماركت والهايبر ماركت، وتجار التجزئة التقليديين الأصغر حجماً، كالمتاجر الصغيرة، كما تبيع منتجاتها للموزعين الذين يقومون بتوزيعها على منافذ البيع بالتجزئة. وفي خطوة لاحقة، يقوم كل من تجار البيع بالتجزئة والموزعون هؤلاء ببيع منتجات الشركة للمستهلكين.

قد يؤثر أي تدهور كبير في أداء الأعمال لدى عملاء الشركة من تجار البيع بالتجزئة أو تجار البيع بالجملة تأثيراً سلبياً على مبيعات منتجاتها. وتجدر الإشارة إلى أن تجار البيع بالتجزئة وتجار البيع بالجملة الذين تتعامل معهم الشركة هم على تعامل أيضاً مع منافسيها. وعلى الرغم من أن الشركة تحتل مكانة سوقية رائدة في المناطق الجغرافية التي تعمل فيها، إلا أن الأمر لا يخلو من خطر أن يعطي تجار البيع بالتجزئة أو الموزعون أولوية أكبر لمنتجات منافسي الشركة أو أن يشكلوا تحالفات معهم أو أن يضعوا علاماتهم الخاصة بدلاً عن منتجات الشركة. فإذا أخفق تجار البيع بالتجزئة أو الموزعون في شراء منتجات الشركة أو عجزوا عن تقديم منتجاتها بدعم ترويجي، فسيترتب على ذلك أثر سلبي وجوهري على أعمال الشركة ونتائج عملياتها ووضعها المالي وتوقعاتها المستقبلية.

١٥-١-٢ المخاطر المتعلقة بتعطّل نُظْم تقنية المعلومات الخاصة بالشركة

تعتمد عمليات الشركة، بما فيها عمليات البحث والتطوير والإنتاج والمحاسبة والتخزين والتسليم، بشكل كبير على نُظْم تقنية المعلومات الخاصة بها. وتعتمد الشركة على تلك النظم، على وجه التحديد نظام تخطيط موارد المنشأة (ساب) (SAP)، لتسهيل إنتاج المنتجات وتوزيعها من وإلى مصانعها، وفي إدارة أعمال المحاسبة الدقيقة وعمليات السداد من الموردين والعملاء واليهم.

ويواجه نظام تخطيط موارد المنشأة (ساب) (SAP) المطبق في الشركة بعض أوجه القصور في إعداد التقارير المالية، نظراً لحجم الشركة، حيث أن نظام تخطيط موارد المنشأة (ساب) (SAP) ليس نظاماً ألياً بشكل حصري وهو يتطلب درجة عالية من الإدخالات اليدوية من قبل موظفي الشركة، مما قد يؤدي إلى حدوث بعض الأخطاء الحسابية، مما سيؤثر على كفاءة النظام أو سيؤدي إلى فقدان معلومات الشركة، وبالتالي، فإن ذلك سيترتب عليه تأثير سلبي على أعمال الشركة ونتائج عملياتها.

إن المخاطر المرتبطة بشبكة تقنية المعلومات، الداخلية منها والخارجية، مثل البرمجيات الضارة وعبوس البرمجة ومحاولات اختراق شبكات الشركة وعدم توفر التحديثات أو التعديلات المطلوبة وتسرب البيانات والأخطاء البشرية، تشكل جميعها تهديداً مباشراً لخدمات الشركة وبياناتها. وقد تعرضت شبكات الشركة أيضاً لأعطال بسبب أحداث «القوة القاهرة» غير المتوقعة أو انقطاع التيار الكهربائي. وقد تقع مثل هذه الأحداث أيضاً في حال تعرضت سرية أو سلامة أو توفر المعلومات الخاصة بالشركة أو بعملياتها للخطر بسبب فقدان أي من هذه المعلومات سواء من قبل الشركة أو من قبل أي طرف آخر موثوق به. إضافة إلى ذلك، قد يترتب على الشركة تكاليف وتبعات تشغيلية كبيرة نتيجة لتحديث نُظْم تقنية المعلومات والشبكات الخاصة بها، أو لقيام الشركة بتبني إجراءات إضافية لحماية بياناتها أو نظم تقنية المعلومات الخاصة بها، سواء كان ذلك نتيجة التوسع أو التحديث أو التقنيات الجديدة أو الأنظمة واللوائح الجديدة أو غير ذلك. إضافة إلى ذلك، يتوجب تحديث نُظْم تقنية المعلومات الخاصة بالشركة بصورة منتظمة لتستوعب التوسع الذي تشهده أعمال الشركة والحفاظ على كفاءة عملياتها. كما وقد ينتج عن تعطل هذه النظم تأخير جوهري في أعمال الشركة التجارية والتشغيلية، وعلى وجه التحديد، قد يؤدي أي تعطل في نُظْم تقنية المعلومات الخاصة بالشركة إلى تعطل عملياتها المعنية بالبحث والتطوير والإنتاج والمحاسبة وإعداد الفواتير.

كما يمكن أن تكون المنشآت أو النظم التابعة للشركة أو لمقدمي الخدمات الخارجيين عرضةً للاختراقات الأمنية أو أعمال الإرهاب السيبراني أو التخريب أو السرقة أو الفيروسات أو فقدان أو تلف البيانات أو البرمجة أو الأخطاء البشرية أو أحداث أخرى مماثلة. ونظراً إلى درجة تطور أنواع هذه الهجمات وتغيرها باستمرار، قد لا تتمكن الشركة ومقدمو الخدمات الخارجيون الذين تتعامل معهم الشركة من توقع هذه الهجمات أو اتخاذ إجراءات وقائية مناسبة، أو من اكتشاف ومعالجة أي تهديد لنظم الشركة أو نُظْم مقدمي الخدمات المعنيين بسرعة كافية، مما يمكن أن يؤدي إلى خسارة البيانات. إن أي اختراق أمني أو عمل إرهاب سيبراني أو تخريب أو سرقة أو وجود فيروسات أو فقدان أو تلف للبيانات أو البرمجة أو أية أخطاء بشرية من جانب أي من موظفي الشركة، قد تؤدي إلى حرق لخصوصية وأمن البيانات الخاصة بالمستهلكين والموظفين والعملاء. وقد يؤدي ذلك الاختراق إلى إفشاء غير مقصود لهذه البيانات لأطراف ثالثة، على الرغم من اعتراض جميع الأطراف المعنيين، مما قد ينتهك خصوصية الأطراف المتضررة، ويسبب لسمعة الشركة. بالإضافة إلى ذلك، قد يؤثر ذلك سلباً على أداء الشركة بسبب الإجراءات القضائية أو الدعاوى المرفوعة ضدها في حالة عدم حفاظها على سلامة البيانات وسريتها وضمأن امتثالها للضوابط ذات الصلة بالكشف عن البيانات بطريقة دقيقة وفي الوقت المناسب عبر القنوات المناسبة. وقد يؤدي أي من هذه الخروقات أو أي أحداث أخرى مماثلة إلى تغيير سلوك العملاء الحاليين والمحتملين بطريقة قد تؤثر على قدرة الشركة على المحافظة على العملاء الحاليين أو استقطاب عملاء جدد، الأمر الذي سيؤثر بشكل سلبي وجوهري على أعمال الشركة ووضعها المالي وعملياتها الداخلية (مثل الخدمات اللوجستية والمخزون والإدارة) ونتائج عملياتها وتوقعاتها المستقبلية.

قد يترتب على أية أعطال في شبكة الإنترنت أو في البنية التحتية المعلوماتية الخاصة بالشركة أو في نظمها، بما في ذلك ما يرتبط منها بنظم الحاسب الآلي، أو وقوع أي من المخاطر المذكورة آنفاً، أثر سلبي وجوهري على أعمال الشركة ونتائج عملياتها ووضعها المالي وتوقعاتها المستقبلية.

المخاطر المتعلقة باستراتيجية الشركة 17-1-2

يعتمد أداء الشركة المستقبلي وربحيتهما على قدرتها على تنفيذ استراتيجيتها وفق ما هو مبين في القسم 4-4 («استراتيجية الشركة») من هذه النشرة. ولا يوجد ما يضمن نجاح الشركة في تحقيق استراتيجيتها، حيث يعتمد نجاحها على عدة عوامل من أهمها:

- قدرة الشركة على الحصول على الموافقات المطلوبة لمنتجاتها وعمالها أو في الوفاء بالشروط المطلوبة للحصول على تلك الموافقات من الهيئة العامة للأمن الغذائي.
- قدرة الشركة على النجاح في توسيع مجموعة منتجاتها الحالية بما يلبي تفضيلات المستهلكين المحليين ويعزز في الوقت ذاته إيرادات الشركة وربحيتهما.
- المنافسة التي تواجهها الشركة من المنافسين الحاليين والجدد في قطاعات منتجاتها.
- قدرة الشركة على التكيف ومواكبة سلوكيات المستهلكين والاتجاهات التسويقية الجديدة ونماذج الأعمال الجديدة.
- قدرة الشركة على الحفاظ على علاقاتها مع الهيئة العامة للأمن الغذائي وغيرها من الموردين والعملاء الرئيسيين والتفاوض معهم والتوصل إلى شروط مقبولة.
- قدرة الشركة على تحديد واستيعاب أي أعمال جديدة قد يتم الاستحواذ عليها مستقبلاً مع المحافظة على عملياتها وثقافتها الخاصة.
- قدرة الشركة على توظيف الأفراد والموظفين وتدريبهم واستبقائهم.
- مدى فعالية الحملات التسويقية التي تجريها الشركة.
- توفر تمويل كافٍ (بما في ذلك موارد التمويل الحالية للشركة) بشروط مقبولة.
- قدرة الشركة على مراقبة العمليات الجديدة والتحكم في التكاليف والحفاظ على ضوابط الجودة وفعالية الخدمات.
- قدرة الشركة على تطوير وتشغيل والحفاظ على منصاتنا الإلكترونية وتطبيقاتنا.
- القيود الحكومية المفروضة للتصدي لجائحة فيروس كورونا (COVID-19) أو بسبب أية ظروف أخرى والتي قد تعطل قدرة الشركة على استيراد وتوزيع منتجاتها في أسواقها.
- الظروف الاقتصادية والتنظيمية غير المواتية (والتي تشمل القيود التنظيمية المحتملة على المنتجات ذات الصلة بالشركة) وظروف السوق الخارجة عن سيطرة الشركة.

ونتيجة للعوامل المبينة أعلاه، فقد لا تنمو إيرادات الشركة بالمعدل الذي كانت عليه في الفترات السابقة أو قد تتكبد الشركة بعض التكاليف، دون حصولها على الإيرادات المتوقعة من الخطط التوسعية. وبالتالي، ستتأثر نتائج عمليات الشركة سلباً في حال تسببت أي من العوامل في تأخير أو عرقلة أو منع الشركة من تحقيق استراتيجيتها. وليس هناك ما يضمن ربحية استراتيجية التوسعة الخاصة بالشركة أو تحقيقها العائد المتوقع من الاستثمار فيها. وقد تتعرض الشركة لمخاطر ترتبط بالمزاحمة الذاتية المتمثلة في احتمالية أن التوسعة في قطاع منتج واحد أو قطاع فرعي سيؤثر سلباً على الإيرادات المتحصلة من مجموعة المنتجات الحالية للشركة.

وفي الوقت الذي يزداد فيه تعقيد أعمال الشركة على صعيدي النوع والحجم، سوف يؤدي أي توسع مستقبلي للشركة إلى زيادة تعقيد عملياتها ويفرض عبئاً كبيراً على مواردها الإدارية والتنشغيلية والمالية والبشرية. وقد يتبين أيضاً أن موظفي الشركة والأنظمة والإجراءات والضوابط الحالية أو المخطط لها، لا تكفي لدعم عملياتها المستقبلية. وليس هناك ما يضمن أن الشركة ستكون قادرة على إدارة نموها بشكل فعال أو النجاح في تنفيذ جميع هذه الأنظمة والإجراءات وتدابير الرقابة، وستؤثر أي من هذه العوامل بشكل سلبي وجوهري على أعمال الشركة ونتائج عملياتها ووضعها المالي وتوقعاتها المستقبلية.

المخاطر المتعلقة بالإيرادات الموسمية 17-1-2

إن إيرادات الشركة، وعلى وجه الخصوص في منطقة مكة المكرمة (محافظة جدة)، عرضة للتقلبات الموسمية. وبوجه عام، تبلغ مبيعات الدقيق أعلى مستوياتها في الفترة التي تسبق شهر رمضان المبارك وموسم العودة إلى المدارس وموسم الحج، وتبلغ أدنى مستوياتها بعد انقضاء شهر رمضان المبارك وفترة الصيف. ولن تتمكن الشركة من توقع التقلبات الموسمية في حجم مبيعاتها وستؤثر هذه التغيرات الموسمية على إيرادات الشركة.

كما أن مكونات منتجات الأعلاف التي تقوم الشركة بإنتاجها قد تتأثر بالتقلبات الموسمية، حيث أن الأحوال الجوية السيئة (كالكوارث الطبيعية والفيضانات والسيول والجفاف وغيرها) قد تؤثر على عملية إنتاجها وتكلفتها. وعليه، قد تواجه الشركة صعوبة في التخطيط لأعمالها كما قد يحد ذلك من قدرتها على توقع إيراداتها في المستقبل بشكل دقيق أو عن وضع موازنة دقيقة لتكاليفها التشغيلية، الأمر الذي سيؤثر بشكل سلبي وجوهري على أعمال الشركة ونتائج عملياتها ووضعها المالي وتوقعاتها المستقبلية.

١٨-١-٢ المخاطر المتعلقة بالتعاملات المبرمة مع الأطراف ذات العلاقة

تقوم الشركة بإبرام اتفاقيات معينة مع أطراف ذات علاقة بالنسبة لبعض جوانب عملياتها. وكما بتاريخ هذه النشرة، توجد لدى الشركة ثلاث (٣) اتفاقيات سارية مع الأطراف ذات العلاقة. (للمزيد من المعلومات، يرجى مراجعة القسم ١٢-٦ «المعاملات والعقود مع الأطراف ذات العلاقة») من هذه النشرة). على وجه الخصوص، أبرمت الشركة عقوداً مع أطراف ذات علاقة تتمثل في تقديم الخدمات الاستشارية حول التحوط وعمليات الطحن وصيانة المطاحن وخدمات إدارة المشاريع. وقد تمت موافقة الجمعية العامة على كل التعاملات والعقود مع الأطراف ذات العلاقة للشركة من قبل المساهمين في الجمعية العمومية للشركة بتاريخ ١٠/٣/١٤٤٤هـ (الموافق ١٠/٠٦/٢٠٢٢م).

بلغ إجمالي قيمة التعاملات المبرمة مع الأطراف ذات العلاقة ١,٦٢٨,٧٨٨ ريال سعودي و ١,٥٩٤,٢١٠ ريال سعودي للسنة المالية المنتهية في ٣١ ديسمبر ٢٠٢١م والفترة المنتهية في ٣٠ سبتمبر ٢٠٢٢م، على التوالي. وتجدر الإشارة إلى أنه لم يوجد أي تعاملات للشركة مع أطراف ذات علاقة للسنوات المالية المنتهية في ٣١ ديسمبر ٢٠١٩م و ٣١ ديسمبر ٢٠٢٠م.

وكما في تاريخ هذه النشرة، إن جميع تعاملات الشركة مع الأطراف ذات العلاقة تمت على أسس تجارية بحتة، ولكن قد يترتب عن إبرام الشركة عقوداً مع أي من الأطراف ذات العلاقة على أسس لا تكون تجارية بحتة أو في حال حلت عنها منافع غير مستحقة إلى الأطراف ذات العلاقة بالشركة، سيترتب عن ذلك أثر سلبي على التكاليف التي تتكبدها الشركة وعلى إيراداتها، الأمر الذي من شأنه أن يكون له أثر سلبي وجوهري على أعمال الشركة ونتائج عملياتها ووضعها المالي وتوقعاتها المستقبلية.

وليس هناك ما يضمن أن الشركة ستكون قادرة على تجديد عقودها مع تلك الأطراف ذات العلاقة عند انتهائها. وعليه، فإن امتنع أي من الأطراف ذات العلاقة عن تجديد الاتفاقيات المبرمة مع الشركة، أو إن جُددت هذه الاتفاقيات بشروط لا تناسب أهداف الشركة، فإن هذا الأمر سيؤثر سلباً على أعمالها. وطبقاً لنص المادة ٧١ من نظام الشركات، فسوف يتوجب عرض أي اتفاقيات يكون لأي عضو من أعضاء مجلس إدارة الشركة مصلحة فيها على الجمعية العامة ليتم الموافقة عليها. ويحظر على أي عضو من أعضاء مجلس الإدارة له مصلحة في تلك التعاملات الاشتراك في المداولات المتعلقة بالموافقة عليها.

وإذا لم يتم تجديد العقود مع الأطراف ذات العلاقة عند انتهاء صلاحيتها، لعدم الموافقة على تجديد هذه العقود من مجلس الإدارة أو الجمعية العامة، أو في حال لم توافق الأطراف ذات العلاقة على تجديدها بموجب الشروط الحالية أو بموجب شروط مجددة تجارياً للشركة، فلن تتمكن الشركة من إبرام عقود أخرى بنفس الشروط أو بشروط مواتية لها، وهذا بدوره سيكون له تأثير سلبي وجوهري على أعمال الشركة ونتائج عملياتها ووضعها المالي وتوقعاتها المستقبلية.

١٩-١-٢ المخاطر المتعلقة بحماية الشركة لعلاماتها التجارية

قامت الشركة بتسجيل أربع (٤) علامات تجارية في المملكة تعتمد عليها في أعمالها، وهي «الأولى» و «نفاع» و «المطاحن الأولى» و «شركة المطاحن الأولى»، علماً أن هناك ثلاث (٣) طلبات تسجيل علامة تجارية قيد الدراسة في الوقت الحالي. وقد جرى بيان تفاصيلها في القسم ١٢-٩-١ «العلامات التجارية» من هذه النشرة. وفي حال لم تتمكن الشركة من تسجيل أو تجديد العلامات التجارية الخاصة بها أو في حال قيام أي جهة خارجية بالاعتراض على تسجيل تلك العلامات، فسيؤثر ذلك سلباً وجوهرياً على أعمال الشركة ووضعها المالي ونتائج عملياتها. ويعتمد المركز التنافسي للشركة على قدرتها على الاستمرار في استخدام تلك العلامات التجارية، وحماية حقوقها المتصلة بها في مواجهة أي استخدام غير قانوني لتلك العلامات التجارية من جانب الغير.

وفي حال انتهاك حقوق الملكية الفكرية للعلامات التجارية الخاصة بالشركة، بما في ذلك استخدامها من قبل الغير دون ترخيص، أو عدم حمايتها من قبل الجهات المختصة وفق الأنظمة في الدول ذات العلاقة، فقد يستلزم ذلك أن تدخل الشركة في إجراءات قضائية مكلفة وتحول جهود بعض من موظفيها الفنيين والإداريين لهذه الإجراءات القضائية. وقد تضطر الشركة نتيجة لأي نزاع يتعلق بعلاماتها التجارية إلى إبرام اتفاقيات امتياز أو ترخيص بالنسبة لأي من هذه العلامات، والتي قد تكون بشروط غير مواتية للشركة أو غير ممكنة إطلاقاً. وسيؤثر وقوع أي من هذه الأحداث بشكل سلبي وجوهري على أعمال الشركة ونتائج عملياتها ووضعها المالي وتوقعاتها المستقبلية.

٢٠١-٢ المخاطر المتعلقة بتفشي الأمراض المعدية أو غيرها من المخاوف التي تهدد الصحة العامة، بما في ذلك الانتشار العالمي المستمر لفيروس كورونا (COVID-19)

سيترتب عن تفشي مرض من الأمراض المعدية - مثل متلازمة الشرق الأوسط التنفسية (MERS) وفيروس الإنفلونزا أ (H1N1) ومتلازمة العدوى التنفسية العادة (SARS) وفيروس كورونا (COVID-19) - في الشرق الأوسط أثر سلبي وجوهري على اقتصاد المملكة وعمليات الشركة.

وبعد تفشي فيروس كورونا (COVID-19)، نفذت الحكومة السعودية مجموعة من الإجراءات الاحترازية للحد من تفشي فيروس كورونا (COVID-19)، بما فيها قيود على السفر أو تدابير الحجر الصحي الإلزامي للمسافرين الدوليين، إضافة إلى فرض قيود على سكان مناطق أو أقاليم أو مقاطعات بعض البلدان، والتعليق المؤقت لتأشيرات السفر للسياح الزائرين لأغراض دينية والذين يعتزمون زيارة مدينتي مكة المكرمة والمدينة المنورة لأداء فريضة الحج والعمرة، وفرض قيود مؤقتة على جميع الحجاج والمعتمرين المقيمين في المملكة لمنعهم من زيارة مدينتي مكة المكرمة والمدينة المنورة، والتعليق المؤقت لجميع الرحلات (الدولية والمحلية) وخدمات التنقل بين المدن بواسطة الباصات وسيارات الأجرة والطائرات.

رغم أنه لم يترتب عن تفشي فيروس كورونا (COVID-19) والتدابير التي اتخذتها حكومة المملكة في صدد ذلك أي أثر جوهري على الشركة، إلا أنه من الصعب تقدير الأثر المحتمل الذي قد يحدثه تفشي ذلك الفيروس من جديد أو غيره من الأمراض المعدية على اقتصاد المملكة والعمليات التجارية للشركة، كما من الممكن أن يعرض الشركة لمخاطر انقطاع الأعمال. كما لا يمكن ضمان أن الإجراءات الاحترازية (كتلك المنوه عنها أعلاه) سوف تنجح في إيقاف أو الحد من تفشي فيروس كورونا (COVID-19) في المملكة مستقبلاً. بالإضافة إلى ذلك، من المرجح أن يكون لهذه الإجراءات آثار سلبية وجوهرياً على الاقتصاد السعودي وعلى ثقة المستثمرين والأعمال لدرجة يصعب التنبؤ بها، وسيؤثر ذلك بشكل سلبي وجوهري على أعمال الشركة، ونتائج عملياتها، ووضعها المالي، وتوقعاتها المستقبلية.

٢١-٢ المخاطر المتعلقة باعتماد الشركة على إدارتها العليا وكبار موظفيها

يعتمد نجاح الشركة على استمرارية عمل وأداء إدارتها العليا وكبار موظفيها الآخرين، وكذلك على قدرتها على إيجاد موظفين مؤهلين في المستقبل وتوظيفهم وتطويرهم وتحفيزهم والحفاظ عليهم. وتعتمد الشركة على عدد من الأفراد الأساسيين في فريق إدارتها العليا، ممن يتمتعون بخبرات قيمة في قطاعي الأغذية والأعلاف، وممن ساهموا بشكل كبير في تطوير عمليات الشركة وتوسعتها. وهناك تنافس شديد على كبار التنفيذيين في قطاعي الأغذية والأعلاف، وليس بمقدور الشركة أن تضمن قدرتها على الاحتفاظ بموظفيها أو على جذب موظفين جدد يتمتعون بالمؤهلات المناسبة.

وقد تحتاج الشركة لتسخير موارد مالية وبشرية كبيرة لجذب تنفيذيين أو موظفين كبار جدد والحفاظ عليهم. إن فقدان كبار التنفيذيين أو الموظفين الرئيسيين لدى الشركة سوف يؤخر أو يحول دون تنفيذ وتحقيق أهداف الشركة الاستراتيجية، وسوف يؤدي إلى تحويل اهتمام الإدارة للبحث عن بديل مؤهل، ومن شأن ذلك التأثير سلباً على قدرة الشركة على إدارة أعمالها بفاعلية وكفاءة. كما قد يقدم كبار التنفيذيين أو الموظفون الرئيسيون لدى الشركة استقالتهم في أي لحظة. وكما في تاريخ هذه النشرة، لدى الشركة مناصبان رئيسيان شاغران، وهما منصب مدير قطاع الحوكمة والمخاطر والالتزام ومنصب مدير قطاع التخطيط وإعداد التقارير. وكما في الفترة المنتهية في ٣٠ سبتمبر ٢٠٢٢م، لدى الشركة ٤٠ وظيفة غير رئيسية شاغرة. وفي حال لم تتمكن الشركة من توظيف والحفاظ على كبار التنفيذيين أو الموظفين الذين يتمتعون بمستويات عالية من المهارات في المجالات المناسبة، فسيكون لذلك أثر سلبي وجوهري على أعمال الشركة ونتائج عملياتها ووضعها المالي وتوقعاتها المستقبلية.

٢٢-٢ المخاطر المتعلقة بتسهيلات التمويل والسيولة والحصول على قروض إضافية

بعد اندماج الشركة وشركة الرحي الصافي الغذائية، أصبحت الشركة طرفاً في اتفاقيات تسهيل مبرمة مع مصرف الإنماء بموجب اتفاقية الشروط المشتركة بتاريخ ٢٠٢٠/١٢/٢٧م وتحديثاتها («وثيقة التمويل») وتشمل وثيقة التمويل منح الضمانات الآتية: (١) اتفاقية رهن حسابات الشركة بتاريخ ٢٠٢٠/١٢/٢٧م بين شركة الرحي الصافي الغذائية ومصرف الإنماء، (٢) اتفاقية التنازل عن اتفاقية الشركة لبيع وشراء الأسهم بتاريخ ٢٠٢٠/١٢/٢٧م بين شركة الرحي الصافي الغذائية ومصرف الإنماء، (٣) سند لأمر بقيمة ١,٢٧١,٠٠٠,٠٠٠ ريال سعودي بتاريخ ٢٠٢٠/١٢/٢٧م صادر عن شركة الرحي الصافي الغذائية، (٤) سند لأمر بقيمة ٣٠,٦٢٠,٠٠٠ ريال سعودي بتاريخ ٢٠٢٠/١٢/٢٧م صادر عن شركة الرحي الصافي الغذائية، (٥) سند لأمر بقيمة ٥٠٠,٠٠٠,٠٠٠ ريال سعودي بتاريخ ٢٠٢٠/١٢/٢٧م صادر عن شركة الرحي الصافي الغذائية، (٦) سند لأمر بقيمة ٥٠٠,٠٠٠,٠٠٠ ريال سعودي بتاريخ ٢٠٢٠/١٢/٢٧م صادر عن شركة الرحي الصافي الغذائية، (٧) سند لأمر بقيمة ٢,٥٤٠,٠٠٠ ريال سعودي بتاريخ ٢٠٢٠/١٢/٢٧م صادر عن شركة الرحي الصافي الغذائية، (٨) سند لأمر بقيمة ٧٠٧,٣٥٠,٠٠٠ ريال سعودي بتاريخ ٢٠٢٠/١٢/٢٧م صادر عن شركة مجموعة المطلق للاستثمار الصناعي المحدودة، (٩) سند لأمر بقيمة ٥٠٥,٢٥٠,٠٠٠ ريال سعودي بتاريخ ٢٠٢٠/١٢/٢٧م صادر عن شركة الصافي القابضة، (١٠) سند لأمر بقيمة ٦٠٦,٣٠٠,٠٠٠ ريال سعودي بتاريخ ٢٠٢٠/١٢/٢٧م صادر عن شركة عبد الله أبونيان التجارية، (١١) اتفاقية رهن حسابات MC بين الشركة ومصرف الإنماء بتاريخ ٢٠٢١/٠٦/١٣م، (١٢) اتفاقية رهن الأصول MC بين الشركة ومصرف الإنماء بتاريخ ٢٠٢١/٠٦/١٣م، (١٣) اتفاقية التنازل MC عن اتفاقية التعويضات والمطالبات، والمبرمة بين الشركة ومصرف الإنماء بتاريخ ٢٠٢١/٠٦/١٣م، (١٤) سند لأمر بقيمة ٤٦٢,٣٢٦,٢٦٩ ريال سعودي بتاريخ ٢٠٢١/٠٦/١٣م صادر عن الشركة، (١٥) اتفاقية التنازل عن تأمين MC المبرمة بين الشركة ومصرف الإنماء بتاريخ ٢٠٢١/٠٦/١٣م، (١٦) سند لأمر

بقيمة ١٥٠,٠٠٠,٠٠٠ ريال سعودي بتاريخ ٢٠٢١/٠٧/٠١ م صادر عن شركة الرحي الصافي الغذائية (١٧) سند لأمر بقيمة ٢,٠٤٧,٤٧٣ ريال سعودي بتاريخ ٢٠٢١/٠٧/٠١ م صادر عن شركة الرحي الصافي الغذائية و (١٨) الاتفاقية المعدلة لرهن الأسهم والمبرمة بين الشركة ومصرف الإنماء ومساهمي الشركة بتاريخ ٢٠٢٢/١١/٢٨ م. وتجدر الإشارة إلى أنه وفقاً لأحكام وثيقة التمويل، يجب على مصرف الإنماء إعادة السندات لأمر إلى مُصدر السند لأمر ذي الصلة في إحدى الحالات الآتية: (١) عندما يرى مصرف الإنماء أن تاريخ الانتهاء قد وقع (أي عندما لا يوجد لدى أي من الملتزمين التزام بسداد أي مدفوعات إلى مصرف الإنماء وفقاً لأحكام أي مستند مالي مبرم بين الملتزمين ومصرف الإنماء، وعندما لا يترتب على مصرف الإنماء أي التزامات وفقاً لأي مستند مالي مبرم بين الملتزمين ومصرف الإنماء، بالإضافة إلى أي التزامات قد تؤدي إلى نشوء أي التزامات على أي من الملتزمين) أو (٢) عندما يتم استبدال السند لأمر وفقاً لأحكام وثيقة التمويل. ولن يتم تحويل أي من السندات لأمر الصادرة عن المساهمين الحاليين للشركة. والجدير بالذكر أن المبالغ المسحوبة من تسهيلات المراجعة لأجل بقيمة ١,٣٧١,٠٠٠,٠٠٠ ريال سعودي لغرض شراء السلع هي ١,٣٠٠,٠٠٠,٠٠٠ ريال سعودي، و لم يتم سحب أي مبلغ من تسهيلات مراجعة رأس المال العامل بقيمة ١٥٠,٠٠٠,٠٠٠ ريال سعودي لغرض شراء السلع (للمزيد من التفاصيل حول هذه التسهيلات، يرجى الرجوع إلى القسم ١٢-٧ «التسهيلات الائتمانية والقروض») من هذه النشرة).

وتشمل هذه التسهيلات شروطاً اعتيادية منها التمتع بعدم رهن المنقول لشخص ثالث حيث تضمن الشركة بعدم ترتيب أي قيد مالي على أي من العائدات أو الأصول الحالية أو المستقبلية، فيما عدا القيود المالية المسموح بها. ومن الجدير بالذكر أنه كما في الفترة المنتهية في ٣٠ سبتمبر ٢٠٢٢ م، بلغ إجمالي النقد المقيد للشركة ٧٧ مليون ريال سعودي من إجمالي أرصدة الشركة النقدية والتي بلغت ٣١٨,٩ مليون ريال سعودي، وذلك نتيجة لأحكام وثيقة التمويل (للمزيد من التفاصيل، يرجى مراجعة القسم ٦-٣-٢-٥ «النقد وما في حكمه») والقسم ٧-١٢ «التسهيلات الائتمانية والقروض») من هذه النشرة). وتتعهد الشركة بعدم بيع أو تأجير أو نقل أو التصرف في كل أو أي جزء من إيراداتها أو أصولها، فيما عدا عمليات التصرف المسموح بها الواردة في اتفاقية الشروط المشتركة، سواء كان ذلك من خلال صفقة واحدة أو عدة صفقات أو سلسلة من الصفقات (سواء كانت متصلة ببعضها البعض أو غير ذلك). بالإضافة إلى ذلك، تتعهد الشركة بعدم ترتيب أو السماح بترتيب أو إيجاد أي مصلحة ضمان على أي من أصولها الحالية أو المستقبلية أو حقوقها أو تعهداتها أو إيراداتها أو ممتلكاتها أو أسهمها (باستثناء الضمان المسموح به بموجب اتفاقية الشروط المشتركة). ووفقاً لاتفاقية الشروط المشتركة، يشكّل تغيير أعمال الشركة حدث إخلال من شأنه أن يؤدي أيضاً إلى الإخلال فيما يتعلق بالمديونية المالية.

بالإضافة إلى ذلك، يتمتع مصرف الإنماء بحقوق مقاصة واسعة ضد حسابات الشركة، والتي قد تؤثر على التدفق النقدي المتاح للشركة في حالة اختار المصرف ممارسة حقوق المقاصة. وقد التزم مساهمي الشركة الحاليين لمصرف الإنماء بالحفاظ على نسبة ملكية ٦٦,٦٪ (سواء بشكل مباشر أو غير مباشر) من كامل أسهم الشركة، وذلك من تاريخ ٢٧/١٢/٢٠٢٢ م وحتى يتم طرح أسهم الشركة في السوق المالية. والجدير بالذكر أن المساهمين الحاليين في الشركة ملتزمون بالاحتفاظ بنسبة ٥١٪ من جميع أسهم الشركة من تاريخ عملية طرح العام الأولي. وفي حالة عدم الالتزام بأي من الأحكام المنصوص عليها في هذا القسم، يحق للمصرف اتخاذ أي خطوات للحفاظ على حقوقه مثل طلب التعجيل بسداد المبالغ المستحقة له وإنهاء التسهيلات.

وقد تحتاج الشركة إلى أموال إضافية للتصدي للتحديات التي تواجهها في سير أعمالها، وتنفيذ استراتيجية النمو، وزيادة حصتها السوقية في أسواقها الحالية، أو التوسع إلى أسواق أخرى، أو توسيع قاعدة منتجاتها. وقد لا تكفي السيولة الناتجة عن عمليات الشركة ومواردها المالية الحالية لتمويل استراتيجية النمو. وبناءً عليه، فقد تسعى الشركة لزيادة رأس مالها، أو قد تتكبد ديوناً إضافية.

وإن لم تتمكن الشركة من الحصول على تمويل كاف عند احتياجها لذلك، أو طبقاً لشروط مواتية لها، أو إذا أصبحت الشركة عاجزة عن سداد ديونها عند استحقاقها، فإن ذلك سيؤثر سلباً على قدرة الشركة على تسيير أعمالها، أو تحقيق معدل النمو المخطط له، مما سيؤثر بشكل سلبي وجوهري على أعمال الشركة ونتائج عملياتها ووضعها المالي وتوقعاتها المستقبلية.

٢٣-١-٢ المخاطر المتعلقة بعقود المشتقات وتقلب أسعار الفائدة

أبرمت الشركة عقود مشتقات مرتبطة بالحد الأقصى لمعدل الربح، وذلك للتحوط ضد تغير معدل الفائدة المطبق على تسهيل المراجعة لأجل بقيمة ١,٢ مليار ريال سعودي والمبرم مع مصرف الإنماء (والمُسعر حالياً بمقدار سايبور ثلاثة أشهر زائد هامش). وتتأثر قيمة هذه الأداة المالية المشتقة بمؤشرات أسعار الفائدة العالمية والمحلية من بين عوامل أخرى. ففي حال كان هناك فارق بين مركز التحوط وعقود المشتقات المبرمة لأغراض التحوط، وتحركت أسعار الأدوات المالية المشتقة بطريقة تؤثر سلباً على مركز الشركة في تلك المشتقات، أو في حال تقلبت القيمة السوقية العادلة لتلك الأدوات المالية المشتقة، قد تصبح علاقة التحوط غير فعالة، وبالتالي قد تحقق القيمة السوقية العادلة (على أرباح الشركة وخسائرها) خسارة جوهرية، مما قد يؤثر على المركز المالي للشركة ونتائج عملياتها وتوقعاتها المستقبلية. لغرض محاسبة التحوط، يتم تصنيف أدوات التحوط كتحوط لتدفق نقدي. وبلغت القيمة العادلة للأدوات المالية المشتقة ٦٤,٧ مليون ريال سعودي كما في ٣٠ سبتمبر ٢٠٢٢ م. وتجدر الإشارة إلى أن بنك الخليج الدولي قد أجرى تقدير منفصل بخصوص قيمة الأدوات المالية المشتقة المذكورة أعلاه، والذي تضمن بأن قيمة هذه الأدوات هي ٦٠,١ مليون ريال سعودي كما في ٣٠ سبتمبر ٢٠٢٢ م. ويعود ذلك بشكل رئيسي إلى اختلافات في تطبيق بعض المعايير المحاسبية.

ويذكر أن سياسة الشركة لعملية التحويط لمعدل الفائدة المطبق على تسهيل المراجعة لأجل تقتصر على ٦٠٪ من إجمالي التدفقات النقدية المتوقعة الخاضعة لمعدل الفائدة بمقدار سايبور زائد هامش، وسيكون الحد الأقصى لمعدل الربح خارج المال (أي لن يقوم الطرف الآخر بدفع المبالغ المطلوبة) في حال كان السعر المرجعي المتقلب (سايبور ثلاثة أشهر) أقل من ٢٪ (الحد الأقصى). وفي حال زاد السعر المرجعي المتقلب عن الحد الأقصى وقت رفع التقارير المالية (وذلك في نهاية كل ربع من السنة المالية)، فقد تستلم الشركة مقدار سايبور ثلاثة أشهر بحد أقصى يقل عن ٢٪. كما يذكر أن استحقاق المشتقات المالية المتعلقة بعملية التحويط لا تتماشى مع استحقاق تسهيل المراجعة لأجل بحيث يستحق عقد المشتقات المرتبطة بالحد الأقصى لمعدل الربح في عام ٢٠٢٦م بينما يمتد استحقاق تسهيل المراجعة لأجل المبرم مع مصرف الإنماء إلى عام ٢٠٢٥م.

وبالتالي فإن الشركة معرضة لمخاطر المتعلقة بتقلب أسعار الفائدة، وقد تتغير أسعار الفائدة تبعاً لأي متغيرات اقتصادية أو سياسية أو تنظيمية محلية أو عالمية مما سيؤدي إلى احتمالية زيادة التزامات الشركة بموجب التسهيلات البنكية لدى الشركة. وبالتالي، سيؤدي ذلك إلى زيادة تكاليف التمويل الذي تحتاجه الشركة لعملياتها التشغيلية، مما سيؤثر بشكل سلبي وجوهري على المركز المالي للشركة وتدفقاتها النقدية وعلى أعمال الشركة ونتائج عملياتها وتوقعاتها المستقبلية.

٢٤-١-٢ المخاطر المتعلقة بتوزيع أرباح نقدية والقيود المفروضة من قبل الجهات الممولة على توزيع الأرباح

يعتمد توزيع الأرباح على عدة عوامل منها قدرة الشركة على تحقيق الأرباح ومركزها المالي ومتطلبات الاحتياطات النظامية، وحدود الائتمان المتوفرة، والأوضاع الاقتصادية العامة، والتدفقات النقدية ومتطلبات رأس المال العامل ومصروفات رأس المال وقبول مصرف الإنماء التي اشترطت في اتفاقيات التمويل التي أبرمتها مع الشركة على عدم قيامها بتوزيع أرباح دون الحصول على موافقة مسبقة من الجهة الممولة، وعوامل أخرى تخضع لتوصية مجلس الإدارة في إعلان توزيع الأرباح حسبما يراه مناسباً.

وقد لا يحصل المساهمون على أي عائد على الاستثمار في الأسهم إلا من خلال بيع الأسهم بسعر أعلى من سعر الشراء. بناء عليه، لا تضمن الشركة بأي شكل من الأشكال أنها ستملك الأموال الكافية لتوزيع الأرباح أو أنها ستعلن عن أرباح للمساهمين في المستقبل القريب. (للمزيد من التفاصيل حول سياسة توزيع الأرباح لدى الشركة والقيود المفروضة من قبل الجهات الممولة على توزيع أرباح نقدية، يرجى مراجعة القسم رقم ٧- «سياسة توزيع الأرباح») والقسم رقم ١٢- «المعلومات القانونية» من هذه النشرة).

٢٥-١-٢ المخاطر المتعلقة بتسجيل الشهرة التجارية للشركة والانخفاض المحتمل في قيمتها

بعد اندماج الشركة مع شركة الرحي الصافي الغذائية، انتقلت القيمة الدفترية للشهرة التجارية إلى موجودات الشركة وذلك بقيمة ١,٠٩٠,٧ مليون ريال سعودي (تمثل ما نسبته ٤٣,٥٨٪ من إجمالي موجودات الشركة كما في ٣٠ سبتمبر ٢٠٢٢م) وهو مبلغ يمثل فائض المقابل المدفوع لقاء الموجودات الصافية المحددة للشركة. ويمكن أن تؤثر تكلفة انخفاض قيمة الشهرة التجارية بشكل جوهري وسلب على أعمال الشركة ووضعها المالي ونتائج عملياتها. ولا يتم إطفاء الشهرة تلقائياً، وإنما يتم تقييمها لتحديد أي انخفاض في قيمتها مرة واحدة في السنة على الأقل، أو أكثر من مرة إذا تبين ما يشير إلى انخفاض في قيمتها. فمن المحتمل أن يلزم تقييم الشهرة خارج فترة التقييم السنوية المطلوبة وذلك في حالات مثل تدهور الظروف الاقتصادية العامة، أو التغيير في بيئة التشغيل أو البيئة التنظيمية، أو زيادة حدة التنافس ضمن البيئة التنافسية، أو التدفقات النقدية السلبية أو المتناقصة، أو عدم إتمام عمليات الاستحواذ على النحو المتوقع. وقد يكون لانخفاض قيمة الشهرة تأثير سلبي جوهري على أعمال الشركة ووضعها المالي ونتائج عملياتها (للمزيد من المعلومات، يرجى مراجعة القسم ٦-٣-٢-١-٥ «الشهرة») من هذه النشرة).

والجدير بالذكر أيضاً أنه لم يتم تسجيل أي قيمة لرخصة الطحن بناءً على رأي مستشار محاسبي معتمد، حيث تم الاستنتاج أن القيمة العادلة للرخصة هي صفر ريال سعودي مبنياً على أساس اعتبار أثر السعر المدعوم ضمن التدفقات النقدية المرتبطة باتفاقية التوريد مما نتج عن وجود تدفقات نقدية سالبة مرتبطة بقيمة الرخصة. بناءً على ذلك، تم اعتبار عدم وجود قيمة للترخيص، اخذاً بعين الاعتبار قدرة الشركة على تجديد الترخيص تلقائياً عند انتهاء صلاحيته وفق لشروط وأحكام الاتفاقية. كما نتج عن عدم تسجيل قيمة لرخصة الطحن إلى عدم تخصيص جزء من فائض المقابل المدفوع إلى قيمة الرخصة كبند منفصل من ضمن الأصول غير الملموسة والذي بدوره أدى إلى زيادة قيمة الشهرة التجارية. في حال قيام الشركة بتحديد قيمة للرخصة وتخصيص جزء من فائض المقابل المدفوع إلى بند الرخصة ضمن الأصول غير الملموسة، سوف ينتج عنه تسجيل قيمة أقل للشهرة أو انخفاض قيمتها في الفترات اللاحقة.

٢٦-١-٢ المخاطر المتعلقة بتطبيق الشركة لدليل الحوكمة المعتمد حديثاً

لقد وافقت الجمعية العامة العادية للشركة على اعتماد تطبيق دليل حوكمة الشركة المحدث بتاريخ ١٤/٠٨/١٤٤٤هـ (الموافق ٠٦/٠٣/٢٠٢٣م). وقد اشتمل الدليل المحدث على قواعد وإجراءات تمت صياغتها استناداً إلى لائحة حوكمة الشركات الصادرة عن الهيئة. وسوف يعتمد نجاح الشركة في التطبيق الصحيح لقواعد الحوكمة وإجراءاتها على مدى إدراك تلك القواعد والإجراءات وفهمها وتنفيذها بشكل صحيح من جانب مجلس الإدارة ولجانته والمسؤولين التنفيذيين بالشركة، وبوجه خاص فيما يتعلق بتكوين مجلس الإدارة ولجانته، ومتطلبات الاستقلالية، والقواعد المتعلقة بتعارض المصالح والمعاملات مع الأطراف ذات العلاقة.

كما تتطلب المادة ٢٢ من لائحة حوكمة الشركات اعتماد سياسة مكتوبة وتفصيلية تحدد الصلاحيات المفوضة إلى الإدارة التنفيذية وجدول يوضح تلك الصلاحيات. وبتاريخ ١٩/٠٣/١٤٤٣هـ (الموافق ٢٥/١٠/٢٠٢١م)، قام مجلس إدارة الشركة باعتماد جداول الصلاحيات التي تتضمن الاختصاصات وتفويض المهام والصلاحيات بين مجلس الإدارة والإدارة التنفيذية للشركة. إن عدم تقيّد الشركة بقواعد الحوكمة، وبوجه خاص بالقواعد الإلزامية المنبثقة عن لائحة حوكمة الشركات الصادرة عن الهيئة، سيعرّضها لعقوبات نظامية، وسيؤثر ذلك بشكل سلبي وجوهري على أعمال الشركة ونتائج عملياتها ووضعها المالي وتوقعاتها المستقبلية.

وقد وافقت الجمعية العامة العادية للشركة على إعادة تشكيل لجنة المراجعة بتاريخ ١٠/٠٣/١٤٤٤هـ (الموافق ٠٦/١٠/٢٠٢٢م). كما وافقت الجمعية العامة العادية للشركة على لائحة عمل لجنة المراجعة المعدلة بتاريخ ١٤/٠٨/١٤٤٤هـ (الموافق ٠٦/٠٢/٢٠٢٣م). وقام مجلس الإدارة بتكوين لجنة الترشيحات والمكافآت بتاريخ ٢٨/٠٥/١٤٤٢هـ (الموافق ١٢/٠١/٢٠٢١م) وتم إعادة تشكيل لجنة الترشيحات والمكافآت بتاريخ ١٤/٠٣/١٤٤٤هـ (الموافق ١٠/٠١/٢٠٢٢م) كما وافقت الجمعية العامة العادية للشركة على لائحة عمل لجنة الترشيحات والمكافآت المعدلة بتاريخ ١٤/٠٨/١٤٤٤هـ (الموافق ٠٦/٠٢/٢٠٢٣م) (للمزيد من المعلومات، يرجى مراجعة القسم ٥-٢ «لجان الشركة ومجلس الإدارة») من هذه النشرة). وفي حال إخفاق أعضاء تلك اللجان في واجباتهم وعدم تبنيهم مواقف تضمن حماية مصالح الشركة ومساهمتها، فسيؤثر ذلك على التقيّد بمتطلبات حوكمة الشركات، ومتطلبات الإفصاح المستمرة، وقدرة مجلس الإدارة على مراقبة أعمال الشركة من خلال تلك اللجان، مما سيترتب عنه أثر سلبي وجوهري على أعمال الشركة ووضعها المالي ونتائج عملياتها وتوقعاتها المستقبلية.

إنّ عدم قدرة أعضاء اللجان المذكورة أعلاه والأعضاء المستقلين على القيام مستقبلاً بالمهام المحددة لهم واتباع منهجية عمل تكفل حماية مصالح الشركة ومساهمتها قد يؤثر على تطبيق أحكام لائحة حوكمة الشركات وكفاءة رقابة مجلس إدارة الشركة على إدارة أعمالها من خلال هذه اللجان بصورة فاعلة. وسيعرّض ذلك الشركة إلى احتمالية عدم التزامها بمتطلبات الإفصاح المستمرة بعد الإدراج من جهة، وإلى مخاطر تشغيلية وإدارية ومالية من جهة أخرى. وبالتالي، فإن ذلك سيترتب عنه أثر سلبي وجوهري على أعمال الشركة ونتائج عملياتها ومركزها المالي وتوقعاتها المستقبلية.

٢٧-١-٢ المخاطر المتعلقة بالخبرة المحدودة في إدارة شركة مدرجة في السوق المالية السعودية

يتمتع كبار التنفيذيين في الشركة بخبرات محدودة في إدارة الشركات المساهمة العامة المدرجة في السوق المالية السعودية والالتزام باللوائح والأنظمة السارية بتلك الشركات. على وجه الخصوص، فإن التدريب الداخلي والخارجي الذي سيحصل عليه كبار التنفيذيين في إدارة شركة سعودية مدرجة في السوق المالية، بالإضافة إلى التزامات الإشراف التنظيمي والإبلاغ المفروضة على الشركات العامة، سوف تتطلب تركيزاً كبيراً من كبار التنفيذيين، مما قد يصرف انتباههم عن الإدارة اليومية للشركة. وستؤدي عدم قدرة الشركة على الالتزام باللوائح والأنظمة في الوقت المناسب ومتطلبات الإفصاح المفروضة على الشركات المدرجة إلى تعريض الشركة لعقوبات وغرامات تنظيمية. وسيكون لفرض تلك الغرامات على الشركة أثر سلبي وجوهري على أعمال الشركة ووضعها المالي ونتائج عملياتها وتوقعاتها المستقبلية.

٢٨-١-٢ المخاطر المتعلقة بكفاية التغطية التأمينية

تحتفظ الشركة بوثائق تأمين لتغطية أعمالها وعملياتها (للمزيد من المعلومات، يرجى مراجعة القسم ١٢-٨ «التأمين») من هذه النشرة). ولا يمكن ضمان أن تكون التغطية التأمينية بموجب هذه الوثائق كافية في جميع الأوقات وفي جميع الظروف، أو أن حدود التغطية التأمينية كافية في جميع الحالات لتغطية المطالبات المتعلقة بالمخاطر المؤمن ضدها. وقد لا تتمكن الشركة من إثبات مطالباتها بخصوص أي مسؤولية أو خسارة وفقاً لوثائق التأمين السارية بسبب وجود استثناءات أو قيود على التغطية التأمينية أو في حالة عدم استيفاء الشركة لبعض معايير التأمين بخصوص مطالبة محددة. وهذا سوف يجبر الشركة على تعويض الخسائر الناجمة عن الحوادث، وسيؤثر بشكل سلبي وجوهري على أعمال الشركة ونتائج عملياتها ونتائجها المالية وتوقعاتها المستقبلية.

وقد تتعرض الشركة مستقبلاً لمخاطر محتملة غير مشمولة بالتغطية التأمينية بشكل كاف أو غير مشمولة على الإطلاق، مثل المخاطر الناتجة عن الأعمال العدائية والمخاطر السياسية والحروب وأعمال التخريب وغيرها. إضافة إلى ذلك، تتطوي وثائق التأمين الحالية للشركة على استثناءات أو قيود على التغطية. وقد لا تتوفر وثائق التأمين الحالية للشركة في المستقبل. وبناءً عليه، فإن الخسائر والمسؤوليات الناتجة عن أي مخاطر غير مؤمن ضدها، أو غير مؤمن عليها بشكل كامل، قد تزيد التكاليف التي تتكبدها الشركة بشكل كبير، حيث سيؤثر ذلك بشكل سلبي وجوهري على أعمال الشركة ونتائج عملياتها ووضعها المالي وتوقعاتها المستقبلية.

٢٩-١-٢ المخاطر المتعلقة بدخول الشركة في دعاوى قضائية

قد تدخل الشركة أو أعضاء مجلس إدارتها أو مسؤوليها، في دعاوى قضائية وإجراءات تنظيمية مع أطراف، بما في ذلك مورديها أو موظفيها أو منافسيها أو أي من الجهات التنظيمية أو المستهلكين أو ملاك الأراضي التي تستأجرها الشركة لأغراض أعمالها. وفي حال لم تكن الأحكام الصادرة في تلك الدعاوى والإجراءات التنظيمية لمصلحة الشركة، فسوف يترتب على ذلك أثر سلبي وجوهري على أعمال الشركة ووضعها المالي ونتائج عملياتها وتوقعاتها المستقبلية. وبصرف النظر عن نتيجة هذه الدعاوى أو الإجراءات التنظيمية، فسوف تؤدي تلك الإجراءات إلى تكبد مصاريف باهظة، وسيطلب ذلك من الشركة تخصيص موارد كبيرة للرد على هذه المطالبات والدفاع عن نفسها، مما سيؤدي إلى أثر سلبي وجوهري على أعمال الشركة ونتائج عملياتها ووضعها المالي وتوقعاتها المستقبلية.

كما في تاريخ هذه النشرة، إن الشركة طرف (مدعية ومدعى عليها) في عدد من الدعاوى القضائية غير الجوهرية التي نشأت أثناء سير عملها المعتاد، وتقدر القيمة الإجمالية للدعاوى غير الجوهرية ٩٧٩,١٢٢ ريال سعودي. بالإضافة إلى ذلك، قام المدعي العام بالهيئة العامة للمنافسة برفع دعوى ضد الشركة بمبلغ ١٠,٠٠٠,٠٠٠ ريال سعودي في عام ٢٠١٩م بحجة انتهاك الشركة لنظام المنافسة في سوق سلعة النخالة، وقد قامت الشركة بسداد كامل هذا المبلغ. وكما في تاريخ هذه النشرة، الشركة في صدد إعداد وتقديم طلب نقض إلى المحكمة الإدارية العليا في هذا الخصوص. بالإضافة إلى ذلك، تقدمت الهيئة العامة للأمن الغذائي بدعوى ضد الشركة لدى لجنة النظر في مخالفات أحكام ولوائح نظام مطاحن إنتاج الدقيق، إدعت بموجبها أن الشركة خالفت أحد بنود اتفاقية توريد الدقيق المدعوم وغير المدعوم وأحد بنود الترخيص الممنوح لها من قبل الهيئة العامة للأمن الغذائي بالإضافة إلى تجاوزها لكميات البيع المسموحة بها من قبل الهيئة العامة للأمن الغذائي (للمزيد من المعلومات يرجى مراجعة القسم ٢-٢-٥ «المخاطر المتعلقة باللوائح التنظيمية والتصاريف والتراخيص والموافقات الضرورية لأعمال الشركة»)، وقد تم إبلاغ الشركة بهذه الدعوى بتاريخ ٢٠٢٣/٠٤/٠٢م. ونتيجة لذلك، طالبت الهيئة العامة للأمن الغذائي بإصدار غرامات ضد الشركة بقيمة إجمالية قدرها ٦٩,٧٦٣,٠٩٩ ريال سعودي على النحو التالي:

- قبول طلبات العضوية من العملاء الجدد دون موافقة الهيئة العامة للأمن الغذائي - قيمة الغرامة ٢٠,٠٠٠,٠٠٠ ريال سعودي ومبالغ مالية مستردة بمبلغ ٣٣,٨٤٨,٨٥٠ ريال سعودي؛
- تحديث المعلومات الأساسية للعملاء دون تقديم طلب إلى الهيئة العامة للأمن الغذائي - قيمة الغرامة ١٠٠,٠٠٠ ريال سعودي ومبالغ مالية مستردة بمبلغ ٦,٠١٢,٩١٥,٣٢ ريال سعودي؛
- وتجاوز كميات البيع المخصصة والمعتمدة من قبل الهيئة العامة للأمن الغذائي - قيمة الغرامة ١,٠٠٠,٠٠٠ ريال سعودي واستردادات مالية بمبلغ ٨,٨٠١,٣٣٣,٥٩ ريال سعودي.

وبتاريخ ٢٠٢٣/٠٤/٣٠م، قدّمت الشركة مذكرة جوابية ردّاً على الدعوى المقدمة من الهيئة العامة للأمن الغذائي، ولا يزال هذا النزاع قائماً كما في تاريخ هذه النشرة (للمزيد من المعلومات يرجى مراجعة القسم ١٢-١٠ «التقاضي») من هذه النشرة).

٣٠-١-٢ المخاطر المتعلقة بمعدلات نمو إيرادات الشركة

تتألف إيرادات الشركة من إيرادات بيع الدقيق ومنتجات القمح الثانوية والأعلاف، والتي تتأثر بدورها بعوامل مختلفة (للمزيد من المعلومات حول الأداء المالي والتشغيلي لقطاعات الأعمال والعوامل المؤثرة في ذلك، يرجى الرجوع للقسم ٦-«مناقشة وتحليل الإدارة للمركز المالي ونتائج العمليات») من هذه النشرة). وإضافة إلى ذلك، تخضع تلك القطاعات للعديد من المخاطر المذكورة في هذا القسم من نشرة الإصدار والتي قد تؤثر، في حالة حدوثها، على أعمال تلك القطاعات، ومن ثم على معدلات نمو إيرادات الشركة. وبناء عليه، فقد لا تتجح الشركة في جهودها الساعية لزيادة إيراداتها أو تنمية أعمالها.

وينبغي عدم النظر لمعدلات نمو الإيرادات في فترات سابقة باعتبارها مؤشراً على معدلات النمو في المستقبل، حيث قد تعجز الشركة عن التغلب على المصاعب التي تواجهها في قطاع المطاحن والمواد الغذائية، نظراً لاحتمالية تراجع الطلب على المنتجات في المملكة العربية السعودية أو اضطراب الشركة إلى تقليص إنتاجها للدقيق، بما يؤدي إلى نقص إيرادات الشركة ككل، وسوف يكون لذلك أثر جوهري وسلبي على أعمال الشركة ونتائج عملياتها ووضعها المالي وتوقعاتها المستقبلية.

٣١-١-٢ المخاطر المتعلقة باحتمالية سوء تصرف موظفي الشركة ووكلائها الخارجيين

قد يبدر عن كبار التنفيذيين والموظفين تصرفات تؤثر سلباً على أعمال الشركة، بما في ذلك سوء استخدام معلومات الشركة أو نظمها أو الإفصاح عن معلومات سرية أو نشر معلومات مضللة. إضافة إلى ذلك، قد لا تتمكن الشركة دوماً من منع كبار التنفيذيين والموظفين من ارتكاب أفعال تصل حدّ الأخطاء الجسيمة، أو التأكد من التزامهم بالسياسات واللوائح الداخلية للشركة. وقد تؤدي أي من تلك الأفعال إلى تكبد الشركة خسائر أو غرامات أو التزامات مالية، أو تؤدي إلى الإساءة بسمعة الشركة، وهذا من شأنه أن يؤثر بشكل سلبي وجوهري على أعمال الشركة ونتائج عملياتها ووضعها المالي وتوقعاتها المستقبلية.

كما تعتمد الشركة بشكل كبير على الموزعين الخارجيين والوكلاء الآخرين في أعمال توزيع منتجاتها إلى عملاء البيع بالتجزئة وعملاء البيع بالجملة. وتعدّ العديد من تلك الأطراف الخارجية جهات صغيرة وليس لديها لوائح التزام داخلية. وفي حال لم تثمر جهود الشركة في انتقاء الوكلاء الخارجيين والتنبّه لحالات سوء التصرف، فقد تتحمل الشركة مسؤولية عدم التزام الأطراف الخارجية للأنظمة والقوانين واللوائح السارية، مما سيؤثر بشكل سلبي على سمعة الشركة وسيكون له أثر سلبي وجوهري على أعمالها ونتائج عملياتها ووضعها المالي وتوقعاتها المستقبلية.

٣٢-١-٢ المخاطر المتعلقة بحفظ سوء إدارة المخزون

يشمل تخزين القمح والدقيق ومنتجات الشركة الأخرى على مخاطر جسيمة تتصل ببيئة التخزين، وتشمل مستويات الرطوبة ودرجات الحرارة، والتي قد ينتج عن أي تغير فيها تلف ما هو مخزن من القمح ومنتجات الدقيق الجاهز. وسيترتب عن أي ضرر يلحق بالمنتجات المخزنة أثر جوهري وسلبي على أعمال الشركة ونتائج عملياتها ووضعها المالي وتوقعاتها المستقبلية.

كما أن الشركة تعتمد على خبرتها في قطاعي الأغذية والأعلاف ومعرفة توقعات الطلب على منتجاتها لإدارة مخزونها من الدقيق والقمح ومشتقاته. وتحسب الشركة مخزون الدقيق والقمح في الصوامع التشغيلية في تقاريرها بطريقة نهج الحجم الأعلى (size up approach) مما قد يؤدي إلى حسابات غير دقيقة لمخزون القمح والدقيق. حيث يتم حساب المخزون الحالي في صوامع القمح باستخدام أداة قياس يدوية (شريط قياس متري) يتم انزالها في الصومعة لحساب المسافة الخالية و بناء عليه يتم حساب كميات القمح المتوفرة داخل الصومعة، مما قد ينتج عنه اختلافات ضئيلة في المخزون الفعلي للقمح الخام. نتيجة لذلك، فإن تكلفة القمح المسجلة في البيانات المالية قد لا تكون دقيقة حيث أن الفرق في المخزون يتم شطبه بنهاية المدة. لذلك، قد تطرأ تغيرات جوهرية في الطلب على منتجات الشركة بخلاف ما تم توقعه وتدوينه في تقاريرها، إذ قد يتأثر الطلب بإطلاق منتجات جديدة في السوق، أو بالتغيرات في دورات المنتج، أو التسعير، أو التغيرات في أنماط إنفاق العملاء، أو دخول منافسين جدد إلى السوق وغيرها من العوامل. نتيجة لذلك، قد تقل طلبات العملاء على منتجات الشركة. وبالتالي، إذا عجزت الشركة عن تقدير حجم المنتجات التي يبحث عنها عملاؤها بدقة أو عن إدارة كميات الإنتاج بطريقة ملائمة، فقد يتم إنتاج منتجات الدقيق والأعلاف أكثر مما قد يطلبه عملاؤها، مما يؤدي إلى زيادة في مستويات المخزون.

علمًا بأن إجمالي المخزون للسنوات المالية المنتهية في ٣١ ديسمبر ٢٠١٩م و ٢٠٢٠م و ٢٠٢١م والفترة المنتهية في ٣٠ سبتمبر ٢٠٢٢م قد بلغ ١١١,٤٨٢,٠٠٣ ريال سعودي و ١١٥,٨١٨,١٠٧ ريال سعودي و ١١٢,٦٤٨,٤٠٣ ريال سعودي، على التوالي، ما يمثل ٩٪ و ٨٪ و ١٠٪ و ٥٪ من إجمالي أصول الشركة للفترة المذكورة، على التوالي، في حين خصصت الشركة ٢٨,٥٢٣,١٤٦ ريال سعودي و ٣٢,٦٠٦,٤٩٤ ريال سعودي و ٣٣,٧٠١,٤١٧ ريال سعودي و ٣٩,٨٤٧,٧٠٩ ريال سعودي كمخصصات للمخزون للفترة المذكورة، على التوالي. وكما في الفترة المنتهية في ٣٠ سبتمبر ٢٠٢٢م، تكوّن مخزون الشركة من مواد أولية بقيمة ٤١,٢ مليون ريال سعودي (ما يمثل ٣٦,٦٪ من إجمالي المخزون) ومنتجات جاهزة الصنع بقيمة ١٠,٢ مليون ريال سعودي (ما يمثل ٩,١٪ من إجمالي المخزون) وقطع غيار بقيمة ٩٨,٧ مليون ريال سعودي (ويشمل ذلك قطع غيار بعمر تزيد عن ثلاثة سنوات). بناءً على ذلك، تقوم الشركة بإجراء عملية جرد مفصل بالنسبة لمخزونها من قطع الغيار، وتتوقع الشركة أن يتم الانتهاء من هذه العملية في نهاية الربع الأول من عام ٢٠٢٢م. ونتيجة لهذا الجرد، قد تضطر الشركة إلى شطب جزءاً من هذا المخزون أو تكوين مخصصات إضافية لعكس القيمة الفعلية له (للمزيد من التفاصيل المتعلقة بالمخزون يرجى مراجعة القسم ٦-٣-٢-١ «المخزون» من هذه النشرة). وتجدر الإشارة إلى أن طبيعة قطع الغيار هذه تتمثل في مواد أو توريدات تستهلك أثناء عمليات الإنتاج، ويتم تصنيفها كمخزون وذلك لعدم توافرها مع تعريف الأصول الثابتة وفقاً لمعيار المحاسبة (IAS 2 - Inventories)، بالرغم من أنها لا تعد من ضمن منتجات الشركة. كما بلغ إجمالي هدر المخزون للسنوات المالية المنتهية في ٣١ ديسمبر ٢٠١٩م و ٢٠٢٠م و ٢٠٢١م والفترة المنتهية في ٣٠ سبتمبر ٢٠٢٢م ٥٢٢,٣٩٣ ريال سعودي، على التوالي، ما يمثل ٠,٠٩٪ و ٠,٣٪ و ١,٣٪ و ٠,٥٪ من إجمالي المخزون للفترة المذكورة. بالإضافة إلى ذلك، بلغ متوسط أيام المخزون للمواد الخام ٥٠ يوماً، و ٤١ يوماً، و ٤٥ يوماً، و ٤٦ يوماً للسنوات المالية المنتهية في ٣١ ديسمبر ٢٠١٩م و ٢٠٢٠م و ٢٠٢١م والفترة المنتهية في ٣٠ سبتمبر ٢٠٢٢م، على التوالي. وقد كونت الشركة مخصصات لذلك بقيمة ٧,٣ مليون ريال سعودي و ٤,١ مليون ريال سعودي و ١,١ مليون ريال سعودي و ٦,١ مليون ريال سعودي للسنوات المالية المنتهية في ٣١ ديسمبر ٢٠١٩م و ٢٠٢٠م و ٢٠٢١م والفترة المنتهية في ٣٠ سبتمبر ٢٠٢٢م، على التوالي. وتجدر الإشارة إلى أن الشركة لم تعتمد التحليل العمري للمخزون كما في الفترة المنتهية في ٣٠ سبتمبر ٢٠٢٢م، مما قد يؤدي إلى احتساب مخصصات أعلى من تلك المعتمدة حالياً في المستقبل. وتقوم الشركة ابتداءً من ديسمبر ٢٠٢٢م بإعداد التحليل العمري لمخزونها. وفي حال نتج عن هذا التحليل العمري زيادة جوهرية في مخصصات المخزون الواجب تجنبها، سيؤثر ذلك سلباً على نتائج عمليات الشركة ومركزها المالي. بالإضافة إلى ذلك، قد تضطر الشركة إلى اعتماد وتطبيق سياسة لإدارة المخزون والزيادة في المخزون وسوء إدارته. ولكن قد يؤدي تأخير اعتماد تطبيق السياسة الأكثر تحفظاً على أعمال الشركة ووضعها منتجاتها مما قد يجبر الشركة على تخفيض الأسعار لبيع مخزونها قبل تاريخ انتهاء الصلاحية، وسينعكس ذلك سلباً على أعمال الشركة ونتائج عملياتها ووضعها المالي وتوقعاتها المستقبلية.

٣٣-١-٢ المخاطر المتعلقة بنقل المواد الخام والمنتجات الخاصة بالشركة

تستعين الشركة بوسائل النقل البري لنقل القمح من الهيئة العامة للأمن الغذائي إلى المطاحن ولتسليم بعض منتجاتها إلى عملائها، وتعتمد الشركة على شركات مختصة في نقل منتجاتها. وعليه، يجوز لأي عطل يحل بوسائل النقل البري، سواء كان ناتجاً عن زلازل أو كوارث طبيعية أخرى أو تغيرات في أنظمة ولوائح النقل أو الأخطاء البشرية أو المخالفات لأحكام الأنظمة والقوانين السارية، أن يفضي إلى أثر جوهري على أعمال الشركة. وبالتالي، فإن أي تأخيرات غير متوقعة في نقل القمح إلى المطاحن أو في تسليم منتجات الشركة إلى عملائها، قد تؤدي إلى تعطل كبير في أعمالها، قد يصل حد إغلاق مصانعها. وتعتمد الشركة كذلك على جهات خارجية في صيانة الطرق المؤدية من مصانعها إلى شبكة الطرق، وسيؤدي عدم صيانة تلك الطرق إلى عرقلة عمليات نقل القمح إلى الشركة وتسليم منتجاتها إلى عملائها، وتكبد الشركة لتكاليف إضافية، ما سيكون له أثر سلبي وجوهري على أعمال الشركة ونتائج عملياتها ووضعها المالي وتوقعاتها المستقبلية.

٣٤-١-٢ المخاطر المتعلقة بتركز إيرادات الشركة في مناطق جغرافية محددة

تحصل الشركة غالبية إيراداتها من المبيعات التي تحققها في أربع مناطق في المملكة تتواجد فيها مصانعها، وهي منطقة مكة المكرمة (محافظة جدة) ومنطقة القصيم (محافظة بريدة) ومنطقة تبوك (مدينة تبوك) والمنطقة الشرقية (محافظة الأحساء)، حيث شكلت إيرادات كل من منطقة مكة المكرمة (محافظة جدة) ومنطقة القصيم (محافظة بريدة) ومنطقة تبوك (مدينة تبوك) والمنطقة الشرقية (محافظة الأحساء) ٨,٤٤٪، ٤,٣١٪، ٩,١١٪ و ١١,٩٠٪ من إجمالي إيرادات الشركة على التوالي كما في الفترة المنتهية في ٣٠ سبتمبر ٢٠٢٢م. ولا يوجد ما يضمن قدرة الشركة على مواصلة نمو إيراداتها من المبيعات في المناطق الأربع المذكورة. وفي حال انخفاض الإيرادات المتحصلة من أي من تلك المناطق بصورة كبيرة، فسيكون لذلك أثر سلبي وجوهري على أعمال الشركة ونتائج عملياتها ووضعها المالي وتوقعاتها المستقبلية.

٣٥-١-٢ المخاطر المتعلقة بنظام الشركات

يفرض نظام الشركات الصادر بموجب المرسوم الملكي رقم م/١٣٢ وتاريخ ١٢/١٢/١٤٤٢هـ (الموافق ٣٠/٦/٢٠٢٢م) الذي دخل حيز النفاذ بتاريخ ١٩ يناير ٢٠٢٢م («نظام الشركات الجديد»)، بعض المتطلبات النظامية التي يتوجب على الشركة الالتزام بها، ويستلزم ذلك قيام الشركة باتخاذ إجراءات محددة للالتزام بمتطلبات مثل تعديل النظام الأساسي للشركة ليتوافق مع نظام الشركات والالتزام بالفتترات المنصوص عليها لعقد اجتماعات الجمعية العامة.

تنص المادة ٧١ من نظام الشركات على أنه لا يجوز أن يكون لعضو مجلس الإدارة أي مصلحة مباشرة أو غير مباشرة في الأعمال والعقود التي تتم لحساب الشركة إلا بترخيص من الجمعية العامة العادية، ووفقاً للضوابط التي تضعها الجهة المختصة، وعلى عضو مجلس الإدارة أن يبلغ المجلس بما له من مصلحة مباشرة أو غير مباشرة في الأعمال والعقود التي تتم لحساب الشركة، ويثبت هذا التبليغ في محضر الاجتماع. ولا يجوز لهذا العضو الاشتراك في التصويت على القرار الذي يصدر في هذا الشأن في مجلس الإدارة وجمعيات المساهمين.

كما أن نظام الشركات يفرض عقوبات أشد صرامة على مخالفة أحكامه وقواعده الإلزامية، حيث قد تصل الغرامات عند مخالفة بعض من الأحكام إلى (٥٠٠,٠٠٠) خمسمائة ألف ريال سعودي، وبالتالي في حال تعرضت الشركة لإحدى هذه العقوبات نتيجة لعدم التزامها بتلك الأحكام، أو في حال عدم التزامها بأحكام النظام الأساسي للشركة، فسوف يكون لذلك أثر سلبي وجوهري على أعمال الشركة ومركزها المالي ونتائج عملياتها وتوقعاتها المستقبلية. وتجدر الإشارة إلى أن الشركة لم يسبق لها أن حصلت على أي غرامات أو تعرضت لأي عقوبات نتيجة لعدم الالتزام بنظام الشركات.

٣٦-١-٢ المخاطر المتعلقة بتذبذب أسعار صرف العملات

تخضع بعض معاملات الشركة لعملة غير الريال السعودي، لذا فإن الشركة عرضة للتأثر بمخاطر التغيرات في صرف العملات الأجنبية فيما يتعلق بالتزاماتها ومصروفاتها المرتبطة بعملة غير عملة المملكة. وكجزء من سياسة المملكة، فإن الريال السعودي، حتى تاريخ هذه النشرة مرتبط بالدولار الأمريكي بسعر صرف يقدر بـ ٣,٧٥ ريال سعودي مقابل ١ دولار أمريكي، إلا أنه لا يوجد تأكيدات على ثبات سعر صرف الريال السعودي مقابل الدولار الأمريكي، وفي المقابل فإن صرف الريال السعودي أمام الفرنك السويسري يخضع لعوامل العرض والطلب ومعرض للتقلبات في أي وقت، وعليه قد تؤدي التقلبات في قيمة الريال السعودي مقابل العملات الأجنبية (لا سيما الدولار الأمريكي والفرنك السويسري) إلى التأثير سلباً وبشكل جوهري على نتائج عمليات الشركة ومركزها المالي وتوقعاتها.

٣٧-١-٢ المخاطر المتعلقة بالزكاة

أفادت هيئة الزكاة والضريبة والجمارك في خطاباتها رقم ١٤٤٦/١٦/٣٠٤٤٦ و ١٤٣٩/١٦/٣٠٤٤٦ و ١٤٤٢/١١٥/٢١٢٥٨ بتاريخ ١٤/٠٩/١٤٣٩هـ (الموافق ٢٩/٠٥/٢٠١٨م) و ١٤٤٢/١١/٠٥هـ (الموافق ١٥/٠٦/٢٠٢١م) على التوالي بأن الشركة معفاة من دفع الزكاة لأن رأس مالها مستمد من الصناديق العامة التي لا تطبق عليها الزكاة للسنة المالية المنتهية في ٣١ ديسمبر ٢٠١٩م والسنة المالية ٣١ ديسمبر ٢٠٢٠م، (وذلك حيث كانت الشركة مملوكة بنسبة ١٠٠٪ لصندوق الاستثمارات العامة).

وفي ١٧/١٠/١٤٤١هـ (الموافق ٠٩/٠٦/٢٠٢٠م)، صدر قرار مجلس الوزراء السعودي رقم ٦٣١ القاضي بنقل الشركة إلى المركز الوطني للتخصيص، حيث تم بيع أسهمها لشركة الرحي الصافي الغذائية بتاريخ ١٦/٠٥/١٤٤٢هـ (الموافق ٢١/١٢/٢٠٢٠م). وبعد تحويل الأسهم، أصبحت شركة الرحي الصافي الغذائية مساهماً بنسبة ١٠٠٪ وطلبت من هيئة الزكاة والضريبة والجمارك دمج الشركة لغرض إيداع الإقرار الزكوي والدفع، على أن تكون شركة الرحي الصافي الغذائية الكيان المسؤول عن تقديم خطاب الزكاة رقم ٣٥٠١٥٣٥٧ بتاريخ ١٦/٠٥/١٤٤٣هـ (الموافق ٢٠/١٢/٢٠٢١م).

وعليه، قامت شركة الرحي الصافي الغذائية بتقديم إقرار الزكاة المجمع للسنة المالية المنتهية في ٣١ ديسمبر ٢٠٢١م، والذي يشمل الوعاء الزكوي المشترك لشركة الرحي الصافي الغذائية والشركة. وكما في تاريخ هذه النشرة، لم تصدر هيئة الزكاة والضريبة والجمارك أي ريبوط زكوية نهائية للشركة منذ تأسيسها.

كما قامت الشركة طبقاً للأنظمة المحاسبية بعمل مخصص للزكاة لمقابلة أي فروقات زكوية تنتج عن الربوط الصادرة عن هيئة الزكاة والضريبة والجمارك، وتجدر الإشارة إلى أنه يتم تجنب مخصص للزكاة وفقاً للأنظمة وتعليمات هيئة الزكاة والضريبة والجمارك والدخل، وقد بلغ رصيد مخصص الزكاة للشركة ٤,٧ مليون ريال سعودي و ٤,٦ مليون ريال سعودي على التوالي، كما في السنة المالية المنتهية في ٣١ ديسمبر ٢٠٢١م وفترة التسعة أشهر المنتهية في ٣٠ سبتمبر ٢٠٢٢م.

ويتعهد المساهمون البائعون بتحمل أي مطالبات إضافية قد تنشأ عن ريبوط زكوية من قبل الهيئة العامة للزكاة والضريبة والجمارك عن الفترة من السنة المالية المنتهية في ٣١ ديسمبر ٢٠٢١م حتى إدراج أسهم الشركة في السوق المالية. وفي حال نشأت أي مطالبات من قبل الهيئة العامة للزكاة والضريبة والجمارك عن أي من السنوات المالية التي تسبق السنة المالية المنتهية في ٣١ ديسمبر ٢٠٢١م، فإن الشركة سوف تقوم بتحملها. وفي حال تحقق هذا الخطر، سينيغي على الشركة دفع مبالغ زكوية إضافية، وقد تكون هذه المبالغ جوهرية. وستؤثر أي مطالبات زكوية جوهرية سلباً على نتائج عمليات الشركة ومركزها المالي وتوقعاتها.

أتمت الشركة في ١٥ سبتمبر ٢٠٢٢م عملية اندماجها مع الشركة الأم - شركة الرحي الصافي الغذائية - وأصبحت الشركة الكيان الوحيد المتبقي بعد هذا الاندماج. بناء على ذلك، ستكون الشركة مسؤولة وحدها عن الزكاة بعد الاندماج، وقد تكون مسؤولة أيضاً عن أي ريبوط تحددها هيئة الزكاة والضريبة والجمارك فيما يتعلق بالإقرار الزكوي الموحد المقدم من شركة الرحي الصافي الغذائية عن السنة المالية ٢٠٢١م.

ووفقاً للوائح الضرائب / الزكاة المعمول بها حالياً في المملكة، إذا تم تقديم الإقرار الضريبي / الزكوي خلال الموعد النهائي النظامي، فإن فترة التقادم هي خمس (٥) سنوات من تقديم ذلك الإقرار، علماً بأنه يجوز تمديد هذه الفترة إلى عشر (١٠) سنوات في الحالات التالية:

- إن لم يتم تقديم الإقرار الضريبي / الزكوي في الوقت المحدد؛ أو
- إذا قُدم الإقرار غير كامل؛ أو
- في حالة وجود أخطاء هامة في الإقرار المقدم؛ أو
- في حالة عدم دفع الضريبة / الزكاة خلال تاريخ الاستحقاق.

وللتوضيح، وفي حين أن فترة التقادم النموذجية لأغراض الضرائب / الزكاة هي خمس (٥) سنوات في المملكة، إلا أن هيئة الزكاة والضريبة والجمارك تعتبر أن فترة التقادم تلك لا تنطبق على ضرائب غير المقيمين (مثل ضريبة الاستقطاع).

وتجدر الإشارة إلى أن فترة التقادم لضريبة القيمة المضافة هي خمس (٥) سنوات من نهاية السنة التقويمية التي يتم فيها تقديم إقرار ضريبة القيمة المضافة. فإن لم تصدر هيئة الزكاة والضريبة والجمارك أي استفسارات أو ريبوط بعد مرور خمس (٥) سنوات على نهاية السنة التقويمية التي تم فيها تقديم إقرار ضريبة القيمة المضافة، يجب أن يُعد إقرار ضريبة القيمة المضافة مغلقاً للفترة ذات الصلة (أي أنه يندرج ضمن فترة التقادم).

٢-٢ المخاطر المتعلقة بالسوق والقطاع والبيئة التنظيمية

١-٢-٢ المخاطر المتعلقة بأثر المخاطر السياسية والاقتصادية على عمليات الشركة

تتركز عمليات الشركة بأكملها في المملكة وهي تجني كافة عائداتها من مبيعاتها في المملكة العربية السعودية أيضاً. ولذلك، فإن الأداء المالي للشركة يعتمد على الظروف الاقتصادية والسياسية السائدة في المملكة بالإضافة للظروف الاقتصادية العالمية التي تؤثر بدورها على اقتصاد المملكة.

ولا يزال قطاع النفط يحتل النصيب الأكبر من إجمالي الناتج المحلي للمملكة. وقد تحدث تقلبات في أسعار النفط، مما قد يؤثر بشكل سلبي على اقتصاد المملكة. والجدير بالذكر أن معدل النمو الاقتصادي في المملكة شهد تباطؤاً خلال الأعوام الأخيرة. كما تواجه المملكة أيضاً تحديات تتعلق بالارتفاع النسبي في معدلات النمو السكاني. وقد يكون لجميع هذه العوامل أثر سلبي على اقتصاد المملكة، مما سيترتب عليه أثر سلبي وجوهري على أعمال الشركة ونتائج عملياتها ووضعها المالي وتوقعاتها المستقبلية.

كما يجوز لتقلبات بعض العوامل الاقتصادية، مثل توافر الائتمان للمستهلكين، ومستويات أسعار الفائدة، ومعدلات البطالة، ومستويات الرواتب والضرائب، وتكلفة استهلاك المياه والكهرباء، والإلغاء الجزئي أو الكامل للدعم المقدم من الحكومة السعودية لبعض المواد، كالمحتم الذي تشتره الشركة من الهيئة العامة للأمن الغذائي، أن تؤثر أيضاً على إيفاق المستهلكين والطلب على منتجات الشركة. وإذا كانت الشركة غير قادرة على الاستجابة لتغيرات السوق، فستتأثر أعمال الشركة ونتائج عملياتها ووضعها المالي وتوقعاتها بشكل سلبي وجوهري.

إضافة إلى ذلك، تعاني العديد من الدول في منطقة الشرق الأوسط من عدم استقرار سياسي أو أمني في الوقت الراهن، وليس من المؤكد أن العلاقات الدبلوماسية السلبية مع تلك الدول أو مع دول أخرى، أو الظروف الاقتصادية والسياسية السائدة فيها، لن يكون لها أثر سلبي على الاقتصاد أو الاستثمار الأجنبي المباشر أو الأسواق المالية في المملكة العربية السعودية بشكل عام، أو على أعمال الشركة ونتائج عملياتها ووضعها المالي وتوقعاتها المستقبلية.

إن أي تغييرات كبرى غير متوقعة في البيئة السياسية أو الاقتصادية أو القانونية في المملكة، أو في أية دول أخرى في الشرق الأوسط، أو أي بلد يستمد منه موردو الشركة منتجاتهم، بما في ذلك، على سبيل المثال لا الحصر، التقلبات العادية في الأسواق والركود الاقتصادي والإعسار وارتفاع معدلات البطالة والتحول التكنولوجية وغيرها من التطورات، سوف تؤثر سلباً وبشكل جوهري على أعمال الشركة ونتائج عملياتها ووضعها المالي وتوقعاتها المستقبلية.

بالإضافة إلى ذلك، من شأن تغييرات كبيرة في السياسات الضريبية أو التجارية أو التعريفات أو العلاقات التجارية بين المملكة العربية السعودية والدول الأخرى، أو أي تغييرات في السياسات المحلية، مثل فرض تعريفات أحادية الجانب على المنتجات المستوردة، وأي ردة فعل سلبية تجاه المملكة العربية السعودية نتيجة لزيادة التعريفات الجمركية على الواردات والتغييرات الأخرى في اللوائح التجارية في المملكة العربية السعودية، أن تؤدي إلى ارتفاع كبير في تكاليف الشركة، وتقييد وصول الشركة إلى الموردين، وخفض النشاط الاقتصادي، مما سيكون له أثر سلبي وجوهري على أعمال الشركة ونتائج عملياتها ووضعها المالي وتوقعاتها المستقبلية.

٢-٢-٢ المخاطر المتعلقة بالعوامل التنافسية المتزايدة في القطاع الذي تعمل فيه الشركة

يُعد قطاع الأغذية والأعلاف في المملكة مجالين شديدي التنافس، وتتوقع الشركة أن تزداد تلك المنافسة وتحتدم في المستقبل. والواقع أن الشركة تواجه منافسة من ثلاث شركات رئيسية تعمل في مجال المطاحن داخل المملكة العربية السعودية. علماً بأن هذه الشركات قد تتمتع بموارد مالية وتقنية وبحثية أكبر من موارد الشركة، كما يجوز أن تفوق قدراتها في مجال التطوير والتسويق والتوزيع والبيع بالتجزئة قدرات الشركة. كذلك، قد يكون لهذه الشركات قاعدة عملاء أكبر أو تغطية سوقية أوسع وأشمل. ونتيجة لذلك، قد يكون منافسو الشركة قادرين على الاستجابة بشكل أسرع وأكثر فعالية من الشركة عند ظهور فرص أو تقنيات أو معايير أو متطلبات مستخدمين جديدة أو متطورة، ويجوز لهم أن يتحلوا أيضاً بالقدرة على إطلاق أو تحمل تغييرات تنظيمية وتطورات قطاعية هامة. علاوة على ذلك، ومع توسع الشركة في أسواق أخرى، فإنها ستواجه منافسة من المنافسين الجدد، المحليين أو الأجانب، الذين قد يدخلون أيضاً الأسواق التي تعمل فيها الشركة حالياً أو مستقبلاً.

كما تتنافس الشركة مع شركات أخرى تعمل في تشغيل المطاحن داخل أسواقها الرئيسية، وهي على تنافس أيضاً مع تجار التجزئة والأعلاف على وجه التحديد، ويعود سبب هذه المنافسة، من بين أمور أخرى، إلى العناصر التالية: (١) الأسعار؛ (٢) ومدى الإقرار بجودة الخدمات والمنتجات؛ (٣) وكفاءة خدمات التوصيل؛ (٤) وسمعة وجودة العلامات التجارية والبضائع والمنتجات المتاحة؛ (٥) والقدرة على فهم متطلبات العملاء والاستجابة لها في الوقت المناسب. ومن المحتمل أن يتمتع بعض منافسي الشركة بموارد مالية وإدارية ولوجستية وبشرية تفوق ما يتوفر لدى الشركة من موارد. وهناك أيضاً عدد من العوامل التنافسية التي سيكون لها أثر سلبي وجوهري على أعمال الشركة ونتائج عملياتها ووضعها المالي في حال حدثت، ومنها:

- اعتماد استراتيجيات تسعير تنافسية، وتوفير تشكيلة واسعة من البضائع الرائجة، واستخدام وسائل مبتكرة للمبيعات من قبل المنافسين الحاليين أو الجدد للشركة.
- دخول منافسين جدد في أسواق الشركة الحالية أو المستقبلية وزيادة المنافسة من المنافسين الآخرين المحليين.

- اندماج اثنين أو أكثر من المنافسين أو تشكيلهم تحالفات قوية، بما يُمكنهم من تقديم المزيد من المنتجات والخدمات ذات الجودة العالية بتكلفة أقل.
- استخدام منافسي الشركة لوسائل مبتكرة للمبيعات والتسويق.

وسوف تؤثر أي زيادة ملموسة في المنافسة تأثيراً سلبياً وجوهرياً على إيرادات الشركة وربحيته وكذلك على أعمالها وتوقعاتها المستقبلية. وليس هناك ما يضمن أن الشركة ستمكن من الاستمرار في تمييز منتجاتها وخدماتها عن تلك الخاصة بمنافسيها، والحفاظ على علاقاتها مع العملاء، أو زيادة أو حتى الحفاظ على حصتها الحالية في السوق. فقد تفقد الشركة حصتها في السوق. وقد يتراجع وضعها المالي ونتائج عملياتها بشكل كبير في حال لم تتوصل إلى التنافس بشكل فعال. وقد يؤثر وقوع أي من هذه الأحداث سلبياً وجوهرياً على أعمال الشركة ونتائج عملياتها ووضعها المالي وتوقعاتها المستقبلية.

٣-٢-٢ المخاطر المتعلقة بالكوارث الطبيعية

قد تتكبد الشركة دفع مبالغ طائلة في حال وقعت أي كوارث طبيعية لا تقوى الشركة على احتوائها والسيطرة عليها، كالفيزانات والزلازل والعواصف وغيرها من الكوارث التي قد تلحق أضراراً بمصانع الشركة. كما قد تؤثر الكوارث الطبيعية على قدرة الشركة على مواصلة عملياتها، ما سيترتب عليه انخفاض في إيرادات الشركة الناتجة من هذه العمليات. لذا، قد يؤثر وقوع أي كارثة طبيعية تلحق ضرراً بمصانع الشركة، تأثيراً سلبياً وجوهرياً على أعمال الشركة ونتائج عملياتها ووضعها المالي وتوقعاتها المستقبلية.

٤-٢-٢ المخاطر المتعلقة بنظام المنافسة

إن نظام المنافسة الصادر بالمرسوم الملكي رقم م/٧٥ وتاريخ ٢٩/٠٦/١٤٤٠هـ (الموافق ٠٦/٠٢/٢٠١٩م) ولائحته التنفيذية الصادرة عن الهيئة العامة للمنافسة بموجب القرار رقم ٣٣٧ بتاريخ ٢٥/٠١/١٤٤١هـ (الموافق ٢٤/٠٩/٢٠١٩م) يحظران الممارسات (بما في ذلك الاتفاقيات أو العقود المبرمة بين المنشآت، سواء كانت مكتوبة أو شفوية، صريحة أو ضمنية) التي يكون هدفها أو أثرها مخللاً بالمنافسة، مثل تحديد أسعار السلع، ورسوم الخدمات، وشروط البيع أو الشراء. وإذا قررت الهيئة العامة للمنافسة إخضاع الشركة لتحقيقات، أو تبين لها أن الشركة تنتهك أنظمة المنافسة المعمول بها، فقد تفرض على الشركة غرامات تصل إلى ١٠٪ من إجمالي قيمة المبيعات السنوية المخالفة، أو ما لا يتجاوز عشرة ملايين (١٠,٠٠٠,٠٠٠) ريال سعودي عند استحالة تقدير هذه المبيعات. وإضافة إلى ذلك، للهيئة العامة للمنافسة - في حالات تقدرها - فرض غرامة تصل إلى ثلاثة أضعاف المكاسب التي حققتها نتيجة المخالفة وطلب إيقاف أنشطة الشركة بشكل مؤقت أو دائم (جزئياً أو كلياً) وذلك في حال تكرار المخالفة. والجدير بالذكر أن صدور أمر نهائي وملزم ضد الشركة من قبل الجهات المختصة فيما يتعلق بمخالفة جوهرية لنظام المنافسة قد يؤدي إلى تعليق أو إلغاء ترخيص تشغيل مطاحن الدقيق الصادر من الهيئة العامة للأمن الغذائي لصالح الشركة. كما أنه سبق للشركة دفع غرامة للهيئة العامة للمنافسة بمبلغ ١٠,٠٠٠,٠٠٠ ريال سعودي لانتهاك الشركة للمادة ٩ فقرة (أ) (٢) من نظام المنافسة في سوق سلعة النخالة وذلك قبل تخصيصها، وقد تم سداد المبلغ بالكامل وليس على الشركة أي عقوبات أو غرامات مالية قائمة من قبل الهيئة العامة للمنافسة (للمزيد من المعلومات يرجى مراجعة قسم ٢-١-٢٩ «المخاطر المتعلقة بدخول الشركة في دعاوى قضائية») وقسم ١٢-١٠ «التقاضي» من هذه النشرة).

إن وقوع أي من المخاطر المذكورة أعلاه، سيؤثر بصورة سلبية وجوهرياً على أعمال الشركة ونتائج عملياتها ووضعها المالي وتوقعاتها المستقبلية.

٥-٢-٢ المخاطر المتعلقة باللوائح التنظيمية والتصاريح والتراخيص والموافقات الضرورية لأعمال الشركة

يجب على الشركة الحصول والمحافظة على تصاريح وتراخيص ووافقات من عدد من الجهات الحكومية لتمكينها من القيام بأعمالها وأنشطتها التجارية. وتشمل هذه التصاريح والتراخيص والموافقات المتعلقة بتشغيل أعمال الشركة، على سبيل المثال لا الحصر، شهادات السجل التجاري للشركة الصادرة عن وزارة التجارة، ورخصة التشغيل الصادرة عن الهيئة العامة للأمن الغذائي، والتراخيص الصادرة عن الهيئة العامة للغذاء والدواء والسجلات لديها، وتصاريح الدفاع المدني، وشهادات العضوية لدى الغرف التجارية المعنية، وشهادات تسجيل العلامات التجارية، وشهادات التوطين والتأمينات الاجتماعية. علاوة على ذلك، يتعين على الشركة بصفتها شركة مصنعة للمواد الغذائية وعاملة على أراضي المملكة العربية السعودية الحصول على عدة تراخيص صادرة عن الهيئة العامة للأمن الغذائي وكذلك على تسجيلات لها لدى الهيئة العامة للأمن الغذائي نفسها (للمزيد من المعلومات، يرجى مراجعة القسم ١٢-٤ «الموافقات والتراخيص والشهادات الحكومية الجوهرية») من هذه النشرة. إضافة إلى ذلك، تخضع الشركة لمراقبة وتقييم دوري تجريه الهيئة العامة للأمن الغذائي.



وإن الشركة تخضع بصورة خاصة لشروط ترخيص تشغيل مطاحن الدقيق الصادر من الهيئة العامة للأمن الغذائي (للمزيد من المعلومات، يرجى مراجعة القسم ١٢-٤ «الموافقات والترخيص والشهادات الحكومية الجوهرية») من هذه النشرة، حيث أن أي انتهاك جوهرى لشروط الترخيص لم يصحح من قبل الشركة خلال (٣٠) ثلاثين يوماً من استلام إشعار خطي من الهيئة العامة للأمن الغذائي بذلك («فترة السماح») قد يؤدي إلى تعليق (لمدة أقصاها (٣) ثلاثة أشهر من نهاية فترة السماح) أو إلغاء الترخيص الرئيسي. على سبيل المثال، تعد أي من الحالات التالية «انتهاكاً جوهرياً»:

- إخفاق الشركة في المحافظة على المرافق المستأجرة بشكل جيد.
- عدم اجتياز اختبار جودة القمح أو الدقيق الذي يجري وفقاً لأنظمة الهيئة العامة للغذاء والدواء أو أثناء عملية تفتيش مجدولة أو تفتيش غير مجدولة تم تنفيذها وفقاً لنظام مطاحن إنتاج الدقيق، إذا كان هذا القمح عند استيراده مطابقاً لمعايير الجودة المطلوبة وفقاً لنظام مطاحن إنتاج الدقيق أو أعلى منها.
- إن تصرفت الشركة، بأي شكل أو طريقة، في أي كمية من القمح المدعوم الذي توفره لها الهيئة العامة للأمن الغذائي دون موافقتها (بما في ذلك بيع الدقيق إلى عملاء غير موافق عليهم أو بكميات تزيد عن الكميات المخصصة لهم)، على ألا تمتنع الهيئة العامة للأمن الغذائي عن منح تلك الموافقة دون مبرر معقول أو تتأخر في ذلك بشكل غير معقول.
- أن يكون إنتاج الشركة من الدقيق المدعوم أقل من الطاقة الإنتاجية المستهدفة للدقيق المدعوم الخاصة بها بنسبة تزيد عن ١٠٪، على أن يحدث ذلك عمداً من قبل الشركة أو لظروف ضمن نطاق سيطرتها، ما لم يكن هذا الانخفاض ناتجاً عن صعوبات تقنية أو عمالية مؤقتة لا تؤثر سلباً على استهلاك الدقيق المدعوم في السوق السعودية لأكثر من أسبوع واحد.
- القيام بأي عمل يستلزم موافقة مسبقة من الهيئة العامة للأمن الغذائي دون الحصول قبل ذلك على الموافقة الضرورية.
- عدم الالتزام بالأنظمة واللوائح المعمول بها في المملكة فيما يخص البيئة والصحة والسلامة.
- عدم الالتزام بالأنظمة واللوائح المعمول بها في المملكة فيما يخص غسل الأموال ومكافحة الرشوة ومكافحة الفساد.

ولكي تتمكن الشركة من تشغيل قدراتها الإنتاجية داخل مصانعها أو من توسيع نطاقها، عليها الحصول على تصاريح وتراخيص وشهادات وموافقات أخرى من عدد من الجهات المعنية. ويشمل ذلك، تراخيص وزارة الشؤون البلدية والقروية والإسكان وتراخيص الهيئة العامة للأمن الغذائي وتصاريح الدفاع المدني، وغيرها. ويتطلب الحصول على كل موافقة قيام الشركة بالوفاء بشروط معينة. ولكن، قد تواجه الشركة مشاكل أو عقبات في الحصول على أي موافقات حكومية، أو في الوفاء بالشروط المطلوبة للحصول على تلك الموافقات، أو في الالتزام بالأنظمة أو اللوائح أو السياسات الجديدة والتي قد تطبق من وقت لآخر في قطاعي الأغذية والأعلاف بوجه عام، أو التقيد بالإجراءات المتعلقة بمنح الموافقات اللازمة.

حصلت الشركة على تراخيص البلدية من وزارة الشؤون البلدية والقروية والإسكان لفرعين من فروعها، ولكنها وحتى تاريخ هذه النشرة لم تحصل على ترخيص البلدية من وزارة الشؤون البلدية والقروية والإسكان لفرعها القائم في مدينة الأحساء. هذا ولم تحصل الشركة على تصاريح بيئية لثلاثة من فروعها، وللمزيد من المعلومات حول تراخيص البلدية من وزارة الشؤون البلدية والقروية والإسكان للشركة ولفروعها، يرجى مراجعة القسم ١٢-٤ «الموافقات والترخيص والشهادات الحكومية الجوهرية») من هذه النشرة.

وتخضع معظم التراخيص الحالية للشركة لشروط قد يتم بموجبها تعليق تلك التراخيص أو إلغاؤها في حال لم تتقيد الشركة بتلك الشروط المحددة. فضلاً عن ذلك، لا تضمن الشركة أنها ستحصل على موافقة الجهة المعنية عند قيامها بطلب تجديد أي ترخيص أو تعديله. أمّا في حال موافقتها على التجديد، فقد تقوم هذه الجهة بفرض شروط جديدة من شأنها أن تؤثر سلباً على أداء الشركة.

وإذا أخفقت الشركة في الحصول على أي ترخيص ضروري لممارسة أعمالها أو لم تتمكن من تجديده، أو في حال انتهت صلاحية تراخيصها أو جرى تعليقها، أو إذا تم تجديد أي من تلك التراخيص بموجب شروط غير ملائمة للشركة، أو إذا تعذر على الشركة الحصول على تراخيص إضافية لازمة في المستقبل، فسوف ينتج عن ذلك توقف الشركة عن ممارسة أعمالها كلياً أو جزئياً أو فرض غرامات مالية عليها من الجهات الحكومية السعودية المختصة، بما في ذلك فرض غرامات من الدفاع المدني قد تصل إلى ٣٠,٠٠٠ ريال سعودي، أو من وزارة الشؤون البلدية والقروية والإسكان قد تصل إلى ٥,٠٠٠ ريال سعودي عن كل موقع مخالف. بالإضافة إلى ذلك، قد تتعرض الشركة لعقوبات صادرة عن الهيئة العامة للأمن الغذائي والمركز الوطني للرقابة على الالتزام البيئي إذا لم تحصل على ترخيص أو تصريح بيئي، بما في ذلك غرامات تصل إلى ٢٠,٠٠٠,٠٠٠ ريال سعودي أو تعليق الترخيص أو التصريح لمدة لا تتجاوز ستة أشهر عن كل موقع مخالف أو إلغاء الترخيص أو التصريح. وسيؤدي ذلك إلى عرقلة عمليات الشركة أو تأخيرها، ويتسبب في تكبد الشركة تكاليف إضافية، مما سيؤثر بشكل سلبي وجوهري على أعمالها ونتائج عملياتها ووضعها المالي وتوقعاتها المستقبلية.



٦-٢-٢ المخاطر المتعلقة بالالتزام بنظام البيئة

تخضع أنشطة الشركة لمجموعة واسعة من الأنظمة واللوائح المتعلقة بحماية البيئة. وتشتمل هذه الأنظمة على إدارة المبيدات والمخلفات الضارة والخطرة التي تحدثها، والحصول على تصاريح لاستخدام المياه والتخلص من النفايات السائلة، والموافقة على إجراء تقييمات للأثار البيئية. بالإضافة إلى ذلك، قد يؤدي تخزين ومعالجة بعض المنتجات، كالكيماويات الزراعية والمبيدات الأخرى، إلى خلق بيئة محفوفة بالمخاطر. كما قد تتعرض الشركة لعقوبات جنائية وإدارية وقد تضطر إلى تحمل التزامات تفرض عليها معالجة الأثار البيئية السلبية التي تنجم عن عملياتها، كما قد تضطر الشركة إلى تعويض الغير عمّا قد يلحق به من أضرار.

لقد سبق أن تكبدت الشركة نفقات رأسمالية وتشغيلية لكي تلتزم بهذه الأنظمة واللوائح، وسوف تتكبد المزيد منها من أجل هذا الغرض. إنما، قد تصبح النفقات المتكبدة من أجل استمرار الشركة بالتزامها بهذه الأنظمة واللوائح باهظة الثمن في المستقبل، نظراً لاحتمال أن يجري اتخاذ تدابير تنظيمية غير متوقعة أو بسبب أي مستجدات أخرى، لا سيّما عندما تزيد الأنظمة البيئية صرامةً، كما يمكن أن يكون التوقيت حينها غير مؤاتٍ للشركة، وهذا ما قد يؤثر سلباً على توافر الأموال المخصصة للنفقات الرأسمالية والأغراض الأخرى. وقد يؤدي التقيد بالأنظمة واللوائح البيئية الحالية أو الجديدة، وكذلك الالتزامات الواردة في الاتفاقات المبرمة مع الهيئات العامة، إلى زيادة التكاليف والنفقات. وبالتالي، يمكن أن يؤدي التقيد بالأنظمة البيئية ومعالجة الأضرار البيئية إلى زيادة كبيرة في متطلبات رأس المال والتكاليف التشغيلية التي قد تؤثر بدورها وبطريقة سلبية على أعمال الشركة ونتائج عملياتها ووضعها المالي وتوقعاتها المستقبلية.

٧-٢-٢ المخاطر المتعلقة بالتغييرات في الأنظمة والسياسات الحكومية في المملكة العربية السعودية أو التغييرات في نطاق تطبيقها على الشركة

تخضع الشركة لمجموعة من الأنظمة واللوائح في المملكة، والتي تعمل عدد من الجهات الحكومية على تطبيقها وفقاً لسياسات الحكومة وتوجيهاتها. وسوف يتأثر الطلب على المنتجات المباعة من الشركة وأعمالها بشكل سلبي وجوهري نتيجة للتعدلات التي قد تطرأ على الأنظمة واللوائح والسياسات والتوجيهات الإدارية الحكومية أو تفسيراتها في المملكة، بما في ذلك تحديداً تلك المطبقة على قطاع المطاحن وقطاع المواد الغذائية والأعلاف في المملكة.

وتخضع الشركة وعملياتها لعدد من الأنظمة واللوائح التي ما زالت جديدة نسبياً، والتي لا يزال تفسيرها وتطبيقها مبهماً في بعض جوانبه. ولا يمكن ضمان أن التعديلات المستقبلية في الأنظمة أو اللوائح أو التغييرات في السياسات الحكومية في المملكة، بما في ذلك إصدار قوانين جديدة وإدخال تغييرات على القوانين القائمة أو تفسيرها أو تنفيذها، سوف تكون مواتية للشركة، وعليه، تبدو الحماية القانونية المتاحة للشركة ولمساهميها غير واضحة في الوقت الحاضر.

وليس بمقدور الشركة توقع أية تغييرات في البيئة التنظيمية لأعمالها، ولذلك، فقد تخضع الشركة لغرامات وعقوبات، الأمر الذي سيؤثر بشكل جوهري وسلبى على أعمالها ونتائج عملياتها ووضعها المالي وتوقعاتها المستقبلية.

٨-٢-٢ المخاطر المتعلقة بمتطلبات التوطين ومتطلبات العمالة الأجنبية ومتطلبات نظام العمل الأخرى

تم اعتماد برنامجي التوطين ونطاقات بموجب القرار الوزاري رقم ٤٠٤٠ وتاريخ ١٢/١٠/١٤٢٢هـ (الموافق ١٠ سبتمبر ٢٠١١م)، حيث بدأت وزارة الموارد البشرية والتنمية الاجتماعية بتنفيذ برنامج نطاقات لتشجيع المؤسسات على التوطين. وبما أن الالتزام بمتطلبات التوطين يُعتبر مطلباً نظامياً بالمملكة، فإن جميع الشركات العاملة في المملكة، بما فيها الشركة، تلتزم بتوظيف نسبة معينة من الموظفين السعوديين ضمن العاملين لديها وبالمحافظة على هذه النسبة، علماً بأن نسب التوطين المطلوبة تتفاوت حسب كل من أنشطة الشركات والمهن بناءً على التوطين النوعي للمهن. وكما في تاريخ ٣٠ سبتمبر ٢٠٢٢م، تم تصنيف الشركة وفروعها بناءً على الكيانات، ليصبح كيان الجملة والتجزئة ضمن النطاق الأخضر المتوسط (٢٧,١٣٪)، وكيان الصناعات ضمن النطاق البلاتيني (٢٧,٥٢٪). ويعني ذلك أن الشركة متقيدة بمتطلبات التوطين الحالية، حيث سيتيح ذلك الحصول على تأشيرات العمل ونقل الكفالة. وبناء على التزام الشركة بالتوطين، فقد حصلت الشركة على شهادات بذلك من وزارة الموارد البشرية والتنمية الاجتماعية.

وبناء على التزام الشركة بالتوطين، فقد حصلت الشركة على شهادات بذلك من وزارة الموارد البشرية والتنمية الاجتماعية.

طبقاً لنظام العمل السعودي، لا يسمح للعاملين الأجانب بالعمل لدى أي شركة في المملكة إلا إذا كانوا تحت كفالتها أو عن طريق برنامج أجير. وتوظف الشركة عدداً من العاملين غير السعوديين المكفولين من قبل الشركات المشغلة في توريد القوى العاملة من أطراف ثالثة. وتبلغ رسوم نقل العمالة من شركة إلى شركة أخرى بين ٢,٠٠٠ و ٦,٠٠٠ ريال سعودي (وذلك حسب عدد المرات التي قام فيها العامل بنقل كفالته في الماضي). وللمزيد من المعلومات عن الموظفين، يرجى مراجعة القسم ٤-١٦ («الموظفون») من هذه النشرة. وتتمثل المخاطر المتعلقة بمتطلبات العمالة غير السعوديين في فرض الغرامات أو العقوبات مثل إيقاف الأنظمة أو عمليات الاستقدام في وزارة الموارد البشرية والتنمية الاجتماعية في حال تم مخالفة أنظمة الإقامة ونقل الكفالة وإشعارات أجير والإعارة ومهن الإقامة بما يؤثر بشكل سلبي على أعمال الشركة ونتائج عملياتها. وتشتمل العقوبات المفروضة على الشركات المخالفة للنظام لأول مرة بإعارة عاملين أجنبيات تحت كفالتها للعمل لدى شركة أخرى، دون حصولهم على إشعار «أجير»، على غرامة قدرها ٢٥,٠٠٠ ريال سعودي عن كل عامل مخالف، وتزداد العقوبات في حال قامت المنشأة أو الفرع بتكرار هذه المخالفة.

إضافة إلى ذلك، وطبقاً لنظام العمل السعودي، يجب على كل عامل غير سعودي أن يقوم بالوظيفة المثبتة في تصريح إقامته. وتشتمل العقوبات على المنشآت المخالفة لأول مرة والتي توظف عاملين لا تتوافق وظيفتهم الفعلية مع الوظائف المبينة في تصاريح إقامتهم، على غرامة قدرها ١٠,٠٠٠ ريال سعودي عن كل عامل مخالف، وتزداد تلك العقوبات في حال تكرار المخالفة.

وقد لا تستطيع الشركة الوفاء بالمتطلبات الحالية أو المعدلة الخاصة بالتوطين أو غير ذلك من أنظمة العمل الأخرى في المستقبل كما لا تستطيع أن تضمن أن الحد الأدنى للأجور الذي يجب على الشركة التقيد به لن يرتفع مستقبلاً. في حال عدم الالتزام بمتطلبات التوطين أو المتطلبات المتعلقة بالعمالة الأجنبية، فستواجه الشركة عقوبات تفرضها الجهات الحكومية. بالإضافة إلى ذلك، قد لا تتمكن الشركة من توفير القوى العاملة المطلوبة وتوظيف العدد المطلوب من العاملين السعوديين أو الأجانب دون تكبد تكاليف إضافية، أو قد لا تتمكن من القيام بأي من ذلك على الإطلاق، مما قد يؤثر بشكل سلبي على أعمالها ونتائج عملياتها ووضعها المالي وتوقعاتها المستقبلية (للمزيد من المعلومات يرجى مراجعة القسم ٤-١٧ «استراتيجية التوطين») من هذه النشرة).

٩-٢-٢ المخاطر المتعلقة بفرض رسوم إضافية أو ضرائب جديدة

تخضع الشركة في الوقت الراهن للزكاة الشرعية وضريبة القيمة المضافة، إلا أنه من الممكن أن تفرض الحكومة رسوماً أخرى أو ضرائب إضافية على الشركات في المستقبل. وفي حال تم فرض ضرائب أو رسوم جديدة على الشركات بخلاف تلك المطبقة حالياً، فقد يؤثر ذلك بشكل سلبي وجوهري على أعمال الشركة ووضعها المالي ونتائج عملياتها وتوقعاتها المستقبلية.

على سبيل المثال، فإن أي زيادة محتملة مستقبلاً في ضريبة القيمة المضافة قد تقلل من مستوى الطلب على منتجات الشركة أو تؤثر على ربحيتها، مما سيكون له أثر سلبي وجوهري على أعمالها ووضعها المالي ونتائج عملياتها وتوقعاتها المستقبلية.

١٠-٢-٢ المخاطر المتعلقة بتغيير آلية احتساب الزكاة وضريبة الدخل

أصدرت هيئة الزكاة والضريبة والجمارك التعميم رقم (١٤٣٨/١٦/٦٧٦٨) بتاريخ ٠٣/٠٥/١٤٣٨هـ (الموافق ١٢/٠٥/٢٠١٦م) الذي يلزم الشركات السعودية المدرجة في السوق بحساب الدخل والزكاة على أساس جنسية المساهمين والملكية الفعلية بين المواطنين السعوديين والخليجيين وغيرهم على النحو الوارد في نظام تداولتي في نهاية العام. وقيل إصدار هذا التعميم، كانت الشركات المدرجة في السوق خاضعة بوجه عام لدفع الزكاة أو الضريبة على أساس ملكية مؤسسيتها وفقاً لنظامها الأساسي، ولم يتم الأخذ بالاعتبار أثر الأسهم المدرجة في تحديد وعاء الزكاة. وكان من المقرر تطبيق هذا التعميم في السنة المنتهية في ٣١ ديسمبر ٢٠١٦م والسنوات اللاحقة. ولكن أصدرت هيئة الزكاة والضريبة والجمارك الخطاب رقم (١٤٣٨/١٦/١٢٠٩٧) بتاريخ ٠٤/١٩/١٤٣٨هـ (الموافق ١٧/٠١/٢٠١٧م) الذي يقضي بتأجيل تنفيذ هذا التعميم للسنة المالية المنتهية في ٣١ ديسمبر ٢٠١٧م والسنوات التي تليها.

وإلى أن تصدر هيئة الزكاة والضريبة والجمارك توجيهاتها فيما يتعلق بآليات وإجراءات تنفيذ هذا التعميم، لا يزال تنفيذ هذا التعميم، بما في ذلك المتطلبات النهائية التي يجب الوفاء بها، قيد الدراسة. وفي حال كان الأثر المالي لهذا التعميم حال تطبيقه كبيراً أو إذا تكبدت الشركة تكاليف إضافية لاتخاذ الخطوات اللازمة لضمان الامتثال له، فسيكون لذلك أثر سلبي على أعمال الشركة ونتائج عملياتها ووضعها المالي وتوقعاتها المستقبلية، وبالتالي على سعر أسهم الشركة.

١١-٢-٢ المخاطر المتعلقة بضريبة القيمة المضافة

قامت الشركة بتقديم جميع إقراراتها لضريبة القيمة المضافة منذ بداية التسجيل في ٠١/٠١/٢٠١٨م وحتى ٢٠/٠٩/٢٠٢٢م ضمن المواعيد القانونية. كما قامت الشركة بسداد جميع مستحقات هيئة الزكاة والضريبة والجمارك في المواعيد القانونية.

لقد خضعت الشركة لعمليات مراجعة بخصوص ضريبة القيمة المضافة عن الفترات المنتهية في ٣١ ديسمبر ٢٠١٨م، و٣١ ديسمبر ٢٠١٩م، و٣٠ سبتمبر ٢٠٢٠م، و٣١ أكتوبر ٢٠٢٠م، و٣٠ نوفمبر ٢٠٢٠م، و٣١ ديسمبر ٢٠٢٠م، وأصدرت بعد ذلك هيئة الزكاة والضريبة والجمارك الربوط النهائية. وقد اعترضت الشركة على الربوط النهائية ودفعت ضريبة القيمة المضافة الإضافية المستحقة عليها، بما فيها الغرامات. ولا يزال اعتراض الشركة على مبلغ ٤٢٦,٦٠٩ ريالاً سعودياً قائماً في الوقت الحاضر على المستوى الأول لدى الأمانة العامة للجان الزكوية والضريبية والجمركية في انتظار أن يتم النظر في هذه القضية.

يُعد تطبيق ضريبة القيمة المضافة أمراً جديداً نسبياً، وقد ترتكب الشركة أخطاء أثناء تنفيذ المتطلبات التنظيمية، مما قد يؤدي إلى فرض عقوبات من قبل هيئة الزكاة والضريبة والجمارك وفقاً لنظام ضريبة القيمة المضافة، مما سيؤثر بشكل سلبي وجوهري على أعمال الشركة ونتائج عملياتها ومركزها المالي وتوقعاتها المستقبلية.

٣-٢ المخاطر المتعلقة بأسهم الطرح

١-٣-٢ المخاطر المتعلقة بالسيطرة الفعلية للمساهمين الكبار على مصالح الشركة والمساهمين الآخرين

بعد إتمام عملية الطرح، سوف يمتلك المساهمون الحاليون بصورة جماعية (بشكل مباشر أو غير مباشر) ما نسبته ٧٠٪ من الأسهم المصدرة، ولذلك، فسوف يكون بمقدور المساهمين الكبار التأثير على جميع الأمور والقرارات التي تتطلب موافقة المساهمين، بما في ذلك انتخاب أعضاء مجلس الإدارة، واعتماد العقود، وأنشطة الشركة الهامة وتوزيعات الأرباح، والتعديلات التي قد تطرأ على رأس مال الشركة ونظامها الأساسي.

وقد تختلف مصالح المساهمين الكبار عن مصالح المساهمين الآخرين بالشركة، كما قد يمنع المساهمون الكبار الشركة من اتخاذ قرارات أو إجراءات معينة قد تحمي مصالح المساهمين الآخرين بالشركة. وقد ينتج عن ذلك تأجيل أو تأخير أو منع لأيّ تغيير في مركز السيطرة أو في توزيع الأرباح، أو قد يثني الغير عن التقدّم بعروض لشراء أسهم الشركة، الأمر الذي سيكون له أثر سلبي على قيمة الأسهم.

وقد يتم استخدام تلك الصلاحيات بطريقة تؤثر بشكل سلبي وجوهري على أعمال الشركة ونتائج عملياتها ووضعها المالي وتوقعاتها المستقبلية.

٢-٣-٢ المخاطر المتعلقة بعدم طرح الأسهم في سوق سابق

لم يتم طرح أو تداول أسهم الشركة سابقاً في سوق للأسهم، ولا يوجد ضمان بوجود أو استمرار وجود سوق نشط يتمتع بالسيولة للأسهم بعد الطرح. وفي حال عدم تطوير وإبقاء سوق نشط يتمتع بالسيولة للأسهم، فسيكون لذلك تأثير سلبي على سعر الأسهم، وهو ما قد يؤثر سلباً وجوهرياً على العائدات المتوقعة للمكاتبين، أو يؤدي إلى خسارة كامل استثماراتهم في الشركة أو جزء منها.

٣-٣-٢ المخاطر المتعلقة بعمليات البيع والعرض المستقبلية

إن بيع عدد كبير من الأسهم في السوق المالية بعد إتمام عملية الطرح أو وجود تصور بحدوث مثل ذلك البيع سيؤثر سلباً على السعر السوقي للأسهم. بعد إتمام عملية الطرح بنجاح، لا يحق لكبار المساهمين التصرف في أي من أسهمهم دون الحصول على موافقة الهيئة العامة للأمن الغذائي وهيئة السوق المالية، مع مراعاة الحصول على أي موافقات مطلوبة من الجهات الحكومية المعنية الأخرى. وقد يترتب على بيع عدد كبير من الأسهم من جانب أولئك المساهمين، أثر سلبي على سوق الأسهم، مما قد ينتج عنه انخفاض السعر السوقي للأسهم.

ولا تعتمزم الشركة في الوقت الراهن إصدار أسهم إضافية بعد نهاية الطرح. وفي حال قررت الشركة زيادة رأس مالها من خلال إصدار أسهم جديدة، فسيؤدي إصدار الأسهم الجديدة إلى خفض قيمتها، وسيكون لأي من العوامل المبينة أعلاه أثر سلبي وجوهري على العائدات المرتقبة للمساهمين، كما يجوز أن تؤدي إلى خسارة استثماراتهم في الشركة سواء بصورة كلية أو جزئية.

٤-٣-٢ المخاطر المتعلقة بالتقلبات في السعر السوقي للأسهم

لقد تم تحديد سعر الطرح بناءً على عدة عوامل، منها الأداء السابق للشركة، والتوقعات المستقبلية لأعمال الشركة، والقطاع الذي تعمل فيه، والأسواق التي تتنافس فيها، والتقييم لإدارة الشركة وعملياتها ونتائجها المالية. وقد لا يكون سعر الطرح مساوياً لسعر تداول الأسهم بعد إتمام الطرح، وقد يتعدى على المستثمرين إعادة بيع أسهم الطرح بسعر الطرح أو بسعر أعلى، أو قد يتعدى عليهم بيع الأسهم إطلاقاً.

وبوجه عام، يتعرض سوق الأسهم، من وقت لآخر، لتقلبات شديدة في السعر والحجم، وقد تؤدي تقلبات السوق تلك إلى تغيرات كبيرة في سعر الأسهم، مما قد يتسبب في تراجع قيمة الأسهم، مع زيادة في تقلب الأسعار إذا انخفض حجم التداول. وقد يتأثر سعر الأسهم سلباً بسبب عدة عوامل، بما في ذلك على سبيل المثال، أداء الشركة، ونتائج عملياتها المتوقعة، وترك الموظفين الرئيسيين لمناصبهم، والتغيرات في تقديرات أو توقعات الأرباح، والتغيرات في استراتيجية الأعمال، وظروف السوق الخاصة بقطاع الشركة، والوضع العام لاقتصاد المملكة، وأي تغيرات في الأنظمة واللوائح، والأعمال الإرهائية، وأعمال الحروب، والكوارث الطبيعية، والأحداث المأساوية، وتقلبات الأسعار في سوق الأسهم. وسيؤدي حدوث أي من تلك المخاطر أو العوامل الأخرى إلى أثر جوهري وسلبي على المردودات المتوقعة للمكاتبين، أو قد ينتج عن ذلك خسارة كامل أو جزء من استثماراتهم في الشركة.

٢ حيث (١) يجب على كبار المساهمين عدم التصرف في أسهمهم خلال الأشهر الستة (٦) التالية لتاريخ بدء تداول الأسهم في السوق المالية السعودية وفقاً لأحكام قواعد طرح الأوراق المالية والالتزامات المستمرة، كما أنه (٢) وفقاً لأحكام ترخيص الهيئة العامة للأمن الغذائي الخاصة بالشركة، لا يجوز للشركة إجراء أي تغيير مباشر في ملكية الشركة أو أي تغيير في السيطرة لدى ملاك أو مساهمي الشركة المالكين (سواء بشكل مباشر أم غير مباشر) لأكثر من ٥٪ من أسهم الشركة، إلا بعد الحصول على موافقة الهيئة العامة للأمن الغذائي. وتجدر الإشارة إلى أنه ينبغي الحصول على موافقة هيئة السوق المالية لرفع هذا القيد.

٥-٣-٢ المخاطر المتعلقة بقدرة الشركة على توزيع الأرباح

سوف يعتمد توزيع الأرباح في المستقبل على عدة عوامل، من بينها على سبيل المثال لا الحصر، الأرباح المستقبلية، والظروف المالية، والتدفقات النقدية، ومتطلبات رأس المال العامل، والمصاريف الرأسمالية، واحتياطات الشركة القابلة للتوزيع. بالإضافة إلى عوامل أخرى، فقد يتعذر على الشركة توزيع أي أرباح، وقد لا يوصي أعضاء مجلس الإدارة بتوزيع أرباح، وقد لا يوافق المساهمون على توزيع تلك الأرباح. إضافةً إلى ذلك، فقد يكون محظوراً على الشركة، بموجب الأحكام الواردة في اتفاقيات التمويل والتسهيلات الائتمانية المبرمة مع الجهات الممولة والتي يستلزم بعضها الحصول على موافقة خطية من الجهة الممولة قبل توزيع أي أرباح على المساهمين. وقد تتكبد الشركة مصاريف أو التزامات قد تضطر إليها لتخفيض المبلغ المتاح لتوزيع الأرباح أو تلغيه من الأساس. وإذا لم تقم الشركة بتوزيع أرباح الأسهم، فقد لا يتلقى المساهمون أي عائد على استثمارهم في الأسهم ما لم يقوموا ببيع الأسهم بسعر أعلى من سعر السهم في وقت الشراء. وهو ما سيكون له أثر سلبي وجوهري على العائدات المتوقعة للمكاتبين. (للمزيد من المعلومات حول سياسة توزيع الأرباح الخاصة بالشركة، يرجى مراجعة القسم ٧-«سياسة توزيع الأرباح») من هذه النشرة).

٦-٣-٢ المخاطر المتعلقة بعدم نشر البحوث أو نشر بحوث سلبية عن الشركة

ستتأثر أسهم الشركة بعد الإدراج بالبحوث والتقارير التي ينشرها محللو الأبحاث حول الشركة أو القطاع الذي تعمل فيه. وإذا توقف واحد أو أكثر من المحللين عن تغطية الشركة أو لم يتم بنشر تقارير منتظمة عن الشركة، فمن الممكن أن تفقد الشركة مكانتها وظهرها في السوق المالية (تداول)، مما قد يؤدي بدوره إلى انخفاض سعر سهمها أو حجم تداولها. علاوة على ذلك، إذا كانت نتائج تشغيل الشركة لا تلبى توقعات المستثمرين، قد يقوم واحد أو أكثر من المحللين الذين يغطون المصدر بتغيير توصياتهم بشأن الشركة، وقد ينخفض سعر سهمها تبعاً لذلك.

٧-٣-٢ المخاطر المتعلقة بعدم قدرة المستثمرين الأجانب غير المؤهلين على حيازة أسهم بشكل مباشر

بموجب الأنظمة واللوائح المعمول بها، يجب على المستثمرين الأجانب غير المؤهلين الذين يرغبون في المشاركة في الطرح إبرام اتفاقيات مبادلة مع مؤسسات سوق مالية، والتي بموجبها يكتسبون فائدة اقتصادية في أسهم الطرح. وللمستثمرين الأجانب غير المؤهلين تداول هذه الفوائد من خلال مؤسسات السوق المالية التي ستتمتع بالملكية القانونية للأسهم. ووفقاً لذلك، لن يتمتع المستثمرون الأجانب غير المؤهلين بملكية قانونية للأسهم ولن يتمكنوا من التصويت على الأسهم التي يمتلكون فيها فائدة اقتصادية.



٣- معلومات حول السوق والقطاع

١-٣ مقدمة

تستند المعلومات الواردة في هذا القسم على تقرير دراسة السوق الذي أعدته يورومونيتر إنترناشيونال المحدودة («مستشار دراسة السوق») حصرياً لصالح الشركة في نوفمبر ٢٠٢٢م. ويقع المقر الرئيسي لمستشار دراسة السوق في لندن بالمملكة المتحدة. للاطلاع على مزيد من المعلومات حول مستشار دراسة السوق، يرجى زيارة الموقع الإلكتروني (www.euromonitor.com).

لا يمتلك مستشار السوق، أو أي من الشركات التابعة له أو المنتسبة إليه أو شركاؤه أو مساهميه أو أعضاء مجلس إدارته أو مديره أو أقاربهم أي أسهم أو مصلحة من أي نوع في الشركة. وقد قَدِّم مستشار دراسة السوق موافقته الخطية على استخدام اسمه وشعاره وبيانات السوق والمعلومات التي قَدِّمها إلى الشركة بالشكل الوارد في نشرة الإصدار، ولم يتم سحب تلك الموافقة حتى تاريخ نشرة الإصدار.

يرى أعضاء مجلس الإدارة أن المعلومات والبيانات التي تم الحصول عليها من مصادر أخرى والواردة في نشرة الإصدار، بما في ذلك تلك المقدمة من مستشار دراسة السوق، هي معلومات وبيانات موثوقة. إلا أنه لم تقم الشركة أو مجلس الإدارة أو المستشارين أو المساهمين بالتحقق من دقة هذه المعلومات والبيانات بشكل مستقل، وبالتالي لا يتحمل أي منهم أي مسؤولية فيما يتعلق دقة هذه المعلومات والبيانات أو اكتمالها.

٢-٣ منهجية البحث

تستند جميع البيانات والتحليلات والتقديرات البحثية الواردة في هذا القسم على أعمال البحث التي أُجريت في الفترة ما بين شهري مايو وأكتوبر عام ٢٠٢٢م بما ذلك: (أ) البحوث المكتبية التي أُجريت لجمع مصادر البيانات الثانوية المتاحة للجمهور، والإحصاءات المتعلقة بمؤشرات الاقتصاد الكلي، والبيانات الديموغرافية الصادرة عن جهات مثل الهيئة العامة للإحصاء (GaStat) والبنك المركزي السعودي (SAMA) وقاعدة بيانات يورومونيتر إنترناشيونال الداخلية (Passport)، والمصنفة التجارية حول صناعة الأغذية والشركات وتقارير الأطراف الخارجية؛ و(ب) تحليل الاستبيانات التجارية حول آراء وتوقعات عينة من الشركات في الأسواق الرئيسية، و(ج) عمليات الفحص والتحليل لجميع المصادر من أجل الوصول إلى توافق الآراء داخل القطاع حول حجم السوق والاتجاهات التاريخية.

وتجدر الإشارة إلى أن الشركة قد قدمت بيانات مبيعاتها المدققة والمسجلة في المملكة لعام ٢٠٢١م، والتي تم أخذها في الاعتبار في القسم الخاص بتحديد حصة الشركة في السوق مقابل الشركات المنافسة.

٣-٣ أسس التوقعات والافتراضات

يستند التقرير الذي أعدته يورومونيتر إنترناشيونال على الافتراضات التالية:

- توقع استمرار استقرار البيئة الاجتماعية والاقتصادية والسياسية في المملكة العربية السعودية والأسواق المحيطة خلال الفترة ٢٠٢٢م-٢٠٣٠م.
- عدم حدوث أيّة صدمات خارجية كالأزمات المالية تؤثر على العرض والطلب في القطاع عبر الأسواق الرئيسية خلال تلك الفترة.
- تشمل العوامل الرئيسية المؤثرة على النمو/الطلب خلال الفترة ٢٠١٩-٢٠٢١م والفترة ٢٠٢٢م-٢٠٣٠م نمو الفئة السكانية المستهدفة، والتضخم، ونمو الناتج الإجمالي المحلي والإنفاق الحكومي على هذا القطاع.
- قد تتأثر نتائج البحث بدقة هذه الافتراضات واختيار هذه المعايير. وقد أُجريت دراسة السوق في الفترة من مايو إلى أكتوبر ٢٠٢٢م، وتستند جميع الإحصائيات الواردة في تقرير يورومونيتر إلى المعلومات المتاحة وقت إعداد هذه الدراسة، بينما تستند بيانات توقعات يورومونيتر على تحليل التطور التاريخي للسوق والبيئة الاقتصادية ومحركات السوق الأساسية، وتمّ تدقيقها ومقارنتها مع بيانات القطاع المثبتة والمقابلات التجارية مع خبراء الصناعة.

تشمل النظرة العامة على السوق في هذا التقرير الفترة ما بين ٢٠١٨م-٢٠٢١م ما لم يُذكر خلاف ذلك. يُشار إلى الفترة ما بين ٢٠١٨م-٢٠٢١م بالفترة التاريخية أو فترة الاستعراض وإلى الفترة ما بين ٢٠٢٢م-٢٠٢٦م بفترة التوقعات في كامل القسم.

٤-٣ الملخص التنفيذي

١-٤-٣ من المتوقع أن يكون اقتصاد المملكة من بين أسرع الاقتصادات نموًا في العالم خلال العام ٢٠٢٢م وأن يحافظ على نموّه الإيجابي مستقبلاً

يعد اقتصاد المملكة العربية السعودية هو الأكبر بين دول مجلس التعاون الخليجي، وقد سجلت البلاد نموًا سنويًا مركبًا بنسبة ٠,٧٪ في الفترة ما بين ٢٠١٨-٢٠٢١م وبلغ الناتج المحلي الإجمالي الإسمي ٣,١٢٥,٧٨ مليار ريال سعودي في نهاية تلك الفترة. كما سجّل اقتصاد المملكة تعافيًا قويًا في عام ٢٠٢١م في أعقاب التباطؤ البسيط الذي أصابه بسبب جائحة كوفيد-١٩ وتقلبات أسعار النفط. وحقق الناتج المحلي الإجمالي الحقيقي نموًا بنسبة ٢,٢٪ في عام ٢٠٢١م مع انتعاش أسعار النفط والمبادرات المالية والتمويلية الحكومية وانتعاش القطاع غير النفطي.

وتشير التوقعات إلى أنّ اقتصاد المملكة العربية السعودية سيكون من بين أسرع الاقتصادات نموًا على مستوى العالم في عام ٢٠٢٢م، وسيحقق الناتج المحلي الإجمالي الحقيقي نموًا سنويًا بنسبة ٧,٩٪ نتيجةً للارتفاع المستمر في أسعار النفط بالإضافة الي نمو القطاع غير النفطي وتحسّن سوق العمل. ومن المتوقع أيضًا أن يستمرّ نمو الناتج المحلي الإجمالي الإسمي بمعدل نمو سنوي مركب يبلغ ٥,٧٪ بين عامي ٢٠٢٢م و٢٠٢٦م مدعومًا بعدة عوامل من بينها النمو السكاني وتزايد الاستثمارات الخاصة والتغيرات الإيجابية في قطاع النفط.

٢-٤-٣ تساهم السياسات الاقتصادية التنموية للمملكة في زيادة الدخل المتاح ومن ثم الإنفاق الاستهلاكي

في إطار رؤية ٢٠٣٠، تواصل الحكومة جهودها للتحوّل بعيداً عن الاعتماد على عائدات النفط من خلال المشاريع الكبرى والاستثمار والإصلاحات الاقتصادية، والتي ستعزز مساهمة القطاعات غير النفطية في النمو الاقتصادي على المدى المتوسط. ومع تحسّن البيئة الاقتصادية في عام ٢٠٢١م، شهد متوسط الدخل الاستهلاكي للفرد ارتفاعاً قوياً بنسبة ١٢,٥٪ عن العام السابق. ومن المتوقع أن يستمر الارتفاع بمعدل سنوي مركب يبلغ ٤,٢٪ بين الأعوام ٢٠٢٢م و٢٠٢٦م، مما يساهم بزيادة الإنفاق الاستهلاكي بمعدل نمو سنوي مركب يبلغ ٥,٣٪ خلال نفس الفترة.

٣-٤-٣ سيؤدّي تحسّن الإنفاق الاستهلاكي إلى نمو الطلب على الدقيق في قطاع المخبوزات والخدمات الغذائية

استهلكت المملكة ٢,٧ مليون طن من الدقيق في عام ٢٠٢١م، بقيمة ١,٦٤١,٩ مليون ريال سعودي. ومع تحسّن الإنفاق الاستهلاكي، والتطور الإيجابي في قطاع الخدمات الغذائية والسياحة وتوسّع المدن وازدهار تجارة التجزئة الحديثة، من المتوقع أن يتسارع نمو قطاع السلع المخبوزة في المملكة من ٢,٩٪ خلال الفترة ٢٠١٨-٢٠٢١م إلى ٥,٥٪ خلال الفترة ٢٠٢٢-٢٠٢٦م، وهو ما سيؤدّي إلى نمو سوق الدقيق بنسبة ٣,٥٪ خلال نفس الفترة، بالإضافة إلى أن النمو المستمر في إنتاج النودلز سيسهم في زيادة الطلب على الدقيق.

٤-٤-٣ نمو قوي لسوق الأعلاف المركبة خلال فترة التوقعات

بلغت القيمة الإجمالية لسوق الأعلاف المركبة ١,٣٤٦,٠ مليون ريال سعودي في عام ٢٠٢١م (ما يعادل ٠,٩ مليون طن)، ليسجل انخفاضاً في معدل النمو السنوي المركب بنسبة ٤,٧٪ من حيث الحجم بين عامي ٢٠١٨-٢٠٢١م بسبب خروج صغار مربّي الماشية من السوق. ومع ذلك، فقد ارتفعت مبيعات شركات المطاحن الوطنية من الأعلاف الحيوانية بنسبة ١٤,٣٪ مركبة وكذلك زيادة استهلاك النخالة الحيوانية - المادة الأولية - بمعدل نمو ٢,٩٪ نسبة مركبة في الفترة ٢٠١٨-٢٠٢٢م، وذلك نتيجة لسياسة الحكومة الهادفة لتنظيم وتقييد إنتاج الأعلاف الخضراء وتقليل الواردات من الشعير مقابل تطوير صناعة الأعلاف المركبة المحلية.

إلى جانب السياسات الحكومية، سيتأثر النمو المستقبلي لهذا القطاع بارتفاع الطلب المرتبط برؤوس الماشية بسبب النمو المتوقع لقطاع اللحوم في المملكة. ونتيجةً لذلك، من المتوقع أن يسجّل سوق الأعلاف المركبة والنخالة نموًا سنويًا مركبًا بمعدل ٢,٢٪ و ٣,٦٪ على التوالي من حيث القيمة خلال الفترة ٢٠٢٢م-٢٠٢٦م.

٥-٤-٣ تتمتع شركة المطاحن الأولى (FMC) بوضع مثالي للاستفادة من ديناميكيات السوق الإيجابية

حققت شركة المطاحن الأولى مركزاً رائداً في سوق الدقيق في عام ٢٠٢١م (بلغت حصتها السوقية ٣٠٪ من إجمالي السوق)، في حين تشغل مركزاً متقدماً في سوق الأعلاف الحيوانية المركبة (بلغت حصتها السوقية أكثر من ١٦٪ من إجمالي السوق). ويعد وضع الشركة مثاليًا للاستفادة من قدرتها الإنتاجية وحصتها السوقية، نتيجةً للطلب المتزايد على المنتجات القائمة على الدقيق، والنمو المتوقع في سوق اللحوم المحلية، إلى جانب المبادرات الحكومية الهادفة لزيادة الإنتاج المحلي من الأعلاف الحيوانية المركبة.

إن استعداد الشركة للاستثمار في الإنتاج وتحسين قدرتها الإنتاجية، وتتمية العلاقات مع جميع فئات العملاء وتجار الجملة سيسمح لها بتقليل المخاطر المرتبطة بالتسعير وفهم آليات السوق وتلبية احتياجات العملاء الرئيسيين.

٥-٣ بيئة الاقتصاد الكلي في المملكة العربية السعودية

١-٥-٣ التطور الاقتصادي

الجدول (١-٣): مؤشرات الاقتصاد الكلي في المملكة، ٢٠١٨م-٢٠٢٦م

المؤشر	الوحدة	٢٠١٨م	٢٠١٩م	٢٠٢٠م	٢٠٢١م	٢٠٢٢م	٢٠٢٦م	النسبة المئوية لمعدل النمو السنوي المركب ٢٠٢٦م-٢٠٢١م	النسبة المئوية لمعدل النمو السنوي المركب ٢٠١٨م-٢٠٢١م
الناتج المحلي الإجمالي الإسمي	مليار رس	٣,٠٦٢,٢	٣,٠١٣,٦	٢,٦٣٧,٦	٣,١٢٥,٨	٣,٦٨٤,١	٤,٥٩٥,٠	٥,٧%	٠,٧%
الناتج المحلي الإجمالي الإسمي من النفط الخام والغاز الطبيعي	مليار رس	٩٥٩,٨	٨٤٢,١	٥٢٢,٢	٧٨٧,١	-	-	-	(٦,٤%)
الناتج المحلي الإجمالي الإسمي من الزراعة والغابات وصيد الأسماك	مليار رس	٦٥,٥	٦٦,٢	٦٧,٠	٧٢,٣	-	-	-	٣,٣%
الناتج المحلي الإجمالي الحقيقي بالأسعار الثابتة لعام ٢٠٢١	مليار رس	٣,١٤٧,٨	٣,١٥٨,٣	٣,٠٢٧,٧	٣,١٢٥,٩	٣,٣٧٣,٠	٣,٧٨٥,١	٢,٩%	(٠,٢%)
نمو الناتج المحلي الإجمالي الحقيقي	النمو بالمئة	٢,٥	٠,٣	(٤,١)	٣,٢	٧,٩	٢,٣	-	-
الإنفاق الحكومي	مليار رس	١,٠٧٨,٨	١,٠٥٩,٠	١,٠٥٧,٧	١,٠٣٨,٩	-	-	-	(١,٢%)
الإيرادات الحكومية	مليار رس	٩٠٥,٦	٩٢٦,٨	٧٨١,٦	٩٦٥,٥	-	-	-	٢,٢%

المصدر: يورومونيتر إنترناشيونال من منظمة التعاون الاقتصادي والتنمية/ الأمم المتحدة/ صندوق النقد الدولي/ الحسابات الوطنية من الهيئة العامة للإحصاء في المملكة العربية السعودية ملاحظة: تم حساب معدلات النمو السنوي المركب المذكورة في الجداول للأرقام الفعلية، في حين تم تقريب الأرقام الواردة في الجدول إلى الآلاف / الملايين / المليارات.

يحتل اقتصاد المملكة العربية السعودية المرتبة الأولى من حيث الحجم بين دول مجلس التعاون الخليجي، حيث سجّل الناتج المحلي الإجمالي الإسمي للمملكة نمواً سنوياً مركباً قوياً بنسبة ٠,٧٪ خلال الفترة ٢٠١٨-٢٠٢١م، ليبلغ ٣,١٢٥,٨ مليار ريال سعودي في عام ٢٠٢١م. كما أظهر اقتصاد المملكة علامات قوية على الانتعاش في عام ٢٠٢١م على الرغم من تباطؤ نمو الناتج المحلي الإجمالي الحقيقي بنسبة ٠,٣٪ في عام ٢٠١٩م وانكماشه بنسبة ٤,١٪ في عام ٢٠٢٠م في ظلّ جائحة كوفيد-١٩ وضعف أسواق النفط. إلّا أنّ الناتج المحلي الإجمالي الحقيقي ارتفع بنسبة ٢,٢٪ في عام ٢٠٢١م نتيجة لبرامج الحكومة الهادفة لدعم الموازنة العامة، والتمويل والتوظيف، وانتعاش القطاع غير النفطي. ومن المتوقع نموّ الناتج المحلي الإجمالي الحقيقي بنسبة ٧,٩٪ في عام ٢٠٢٢م، والذي سيمثل واحداً من أعلى معدلات النمو الاقتصادي المتوقعة في العالم، بدعم من ارتفاع أسعار النفط والنمو المستمر في القطاع غير النفطي.

حيث أنه من المتوقع تعافي قطاع النفط (يتوقع أن ينمو بنسبة ١٥,٥٪ خلال العام ٢٠٢٢م)، فهو يمثل الركيزة الأساسية للنمو القوي في الناتج المحلي الإجمالي في عام ٢٠٢٢م، إلّا أنه من المتوقع أن تزداد مساهمة القطاعات غير النفطية في النمو الاقتصادي على المدى المتوسط نتيجة لجهود الحكومة الهادفة للتحوّل بعيداً عن الاعتماد على عائدات النفط، فضلاً عن المشاريع والإصلاحات المخطط لها في إطار رؤية ٢٠٣٠^{٣٤}.

من المتوقع أن يستمر الاتجاه التصاعدي للاقتصاد السعودي خلال فترة التوقعات، لينمو الناتج المحلي الإجمالي الإسمي بمعدل نمو سنوي مركب يبلغ ٥,٧٪ من عام ٢٠٢٢م إلى عام ٢٠٢٦م في ظلّ الأداء القوي لقطاع النفط والاستثمار المستمر للقطاع الخاص وزيادة الإنفاق الاستهلاكي والتحويلات الإيجابية في سوق العمل.

٣ قاعدة بيانات باسبورت للاقتصاد والتمويل والتجارة: المملكة العربية السعودية، فبراير ٢٠٢١م.

٤ قاعدة بيانات باسبورت للاقتصاد والتمويل والتجارة: المملكة العربية السعودية، فبراير ٢٠٢٢م.

٥ الهيئة العامة للإحصاء، المملكة العربية السعودية، التوزيع النسبي للناتج المحلي الإجمالي حسب نوع النشاط الاقتصادي بالأسعار الحالية ٢٠٠٨-٢٠٢١م.

٢٠٠٣- الأسعار والإنفاق الاستهلاكي

الجدول (٢-٣): الدخل المتاح والإنفاق ومؤشرات الأسعار في المملكة ٢٠١٨م-٢٠٢٦م

النسبة المئوية للمعدل النمو السنوي المركب ٢٠٢٦م	النسبة المئوية للمعدل النمو السنوي المركب ٢٠١٨م	٢٠٢٦م	٢٠٢٢م	٢٠٢١م	٢٠٢٠م	٢٠١٩م	٢٠١٨م	الوحدة	المؤشر
-	-	٢,٠	٢,٥	٣,١	٣,٤	(٢,١)	٢,٥	النمو بالمئة	التضخم
٢,٢%	١,٤%	١١١,٦	١٠٢,٥	١٠٠,٠	٩٧,١	٩٣,٨	٩٥,٨	٢٠٢١= ١٠٠	مؤشر أسعار المستهلك
٥,٧%	٤,٩%	٢,٠٢٤,٤	١,٦١٩,٧	١,٣٤٧,٦	١,١٨٥,٨	١,٢٠٩,٠	١,١٦٧,٠	مليار رس	الإنفاق الاستهلاكي
٥,٢%	٥,٢%	٣٦٦,٩	٢٩٩,٨	٢٥٠,٩	٢٢٠,٢	٢٢٣,١	٢١٥,٦	مليار رس	الإنفاق الاستهلاكي على الأغذية
٦,٦%	٥,٠%	٤٧,٥	٣٦,٩	٣٠,٤	٢٦,٤	٢٦,٦	٢٦,٣	مليار رس	الإنفاق الاستهلاكي على الخبز والحبوب
٤,٣%	٤,٠%	٥٢,٦	٤٤,٥	٣٧,٥	٣٢,٩	٣٣,٧	٣٣,٣	ألف رس	نصيب الفرد من الإنفاق الاستهلاكي
٤,٢%	٣,٨%	٥٠,٤	٤٢,٧	٣٦,٠	٣١,٦	٣٢,٥	٣٢,١	ألف رس	نصيب الفرد من دخل الانفاق

المصدر: يورومونيتر إنترناشيونال من منظمة التعاون الاقتصادي والتنمية/ الأمم المتحدة/ صندوق النقد الدولي/ الحسابات الوطنية من الهيئة العامة للإحصاء في المملكة العربية السعودية ملاحظة: تم حساب معدلات النمو السنوي المركب المذكورة في الجداول بالأرقام الفعلية، في حين تم تقريب الأرقام الواردة في الجدول إلى الآلاف / الملايين / المليارات.

في ظل التحديات الاقتصادية والقيود المتعلقة بجائحة كورونا، سجل نصيب الفرد من الإنفاق الاستهلاكي في المملكة انخفاضاً معتدلاً بلغ ١,٤٪ في عام ٢٠٢٠م مقارنةً بعام ٢٠١٩م، متأثراً سلباً بانخفاض العمالة الأجنبية الناجم عن الجائحة وزيادة ضريبة القيمة المضافة من ٥٪ إلى ١٥٪ في شهر يوليو عام ٢٠٢٠م إلى جانب عوامل أخرى. ومع ذلك، فقد شهد عام ٢٠٢١م انتعاشاً قوياً بفضل الارتفاع السنوي في الدخل المتاح بنسبة ١٢,٥٪ وزيادة مشاركة المواطنين السعوديين في سوق العمل. ونتيجةً لذلك، من المتوقع أن يرتفع الدخل المتاح في المملكة بمعدل نمو سنوي مركب يبلغ ٣,٧٪ خلال الفترة ٢٠٢٢م-٢٠٢٦م، وهو ما سينعكس على نمو الإنفاق الاستهلاكي وإنفاق المستهلكين على الخبز والحبوب بمعدل نمو سنوي مركب يبلغ ٥,٧٪ و ٦,٦٪ على التوالي خلال نفس الفترة.

كما تشير التوقعات إلى انخفاض الضغوط التضخمية في المملكة على المدى المتوسط، مما سيدعم زيادة الاستهلاك الفردي. حيث انخفض معدل التضخم في عام ٢٠٢١م بشكل طفيف إلى ٣,١٪ بعد أن بلغ مستوى ٣,٤٪ في عام ٢٠٢٠م مع تلاشي تأثير الزيادة في ضريبة القيمة المضافة (حيث سجلت أسعار المستهلكين زيادة سنوية بنسبة ٥,٥٪ في الربع الأول، وزيادة بنسبة ٩,٠٪ في الربع الثاني)؛ بيد أنه من المتوقع أن يبقى هذا المعدل ثابتاً حتى نهاية العام مقارنةً بعام ٢٠٢١م. علاوةً على ذلك، من المتوقع أن تتراجع الضغوط التضخمية بشكل أكبر على المدى المتوسط مع عودة الأداء الطبيعي تدريجياً لسلسلة الإمداد وانخفاض ضغوط الطلب على السلع مع تحوّل الإنفاق الاستهلاكي إلى الخدمات.

٣-٥-٣ سوق العمل

الجدول (٣-٣): مؤشرات سوق العمل، ٢٠١٨م-٢٠٢٦م

المؤشر	الوحدة	٢٠١٨م	٢٠١٩م	٢٠٢٠م	٢٠٢١م	٢٠٢٢م	٢٠٢٦م	النسبة المئوية لمعدل النمو السنوي المركب ٢٠٢٦-٢٠٢٢م	النسبة المئوية لمعدل النمو السنوي المركب ٢٠١٨-٢٠٢١م
إجمالي القوى العاملة	مليون	١٤,١	١٤,٨	١٥,٢	١٥,٦	١٦,١	١٧,١	١,٥%	٣,٣%
السكان العاملون	مليون	١٣,٣	١٤,٠	١٤,٠	١٤,٥	١٥,٢	١٦,٢	١,٦%	٣,١%
السكان العاملون الذكور	مليون	١١,٥	١٢,١	١٢,٢	١٢,٦	١٣,٠	١٤,١	٢,٢%	٢,٩%
السكان العاملون الإناث	مليون	١,٧	١,٩	١,٨	٢,٠	٢,٢	٢,٠	(١,٩%)	٤,٤%
السكان العاملون السعوديون	بالمئة من الإجمالي	٢٤,٢	٢٤,٠	٢٣,٨	٢٥,٧	-	-	-	٢%
السكان العاملون غير السعوديين	بالمئة من الإجمالي	٧٥,٨	٧٦,٠	٧٦,٢	٧٤,٣	-	-	-	(٠,٧%)
معدل البطالة (النسبة المئوية من إجمالي عدد السكان الناشطين اقتصادياً)	بالمئة من الإجمالي	٦,٠	٥,٦	٧,٧	٦,٦	٥,٨	٥,٣	-	-

المصدر: يورومونيتر إنترناشيونال من منظمة العمل الدولية، إحصاءات سوق العمل من الهيئة العامة للإحصاء في المملكة العربية السعودية ملاحظة: تم حساب معدلات النمو السنوي المركب المذكورة في الجداول بالأرقام الفعلية، في حين تم تقريب الأرقام الواردة في الجدول إلى الآلاف / الملايين / المليارات.

من المتوقع أن تؤدي زيادة فرص العمل إلى تحسّن ثقة المستهلك، وفي ضوء التباطؤ الاقتصادي الذي سببته جائحة كوفيد-١٩ وسياسات السعودية، انخفض إجمالي عدد الموظفين في المملكة في عام ٢٠٢٠م واستمرّ ذلك الانخفاض حتى الربع الأخير من عام ٢٠٢١م. ويعود ذلك بشكل رئيسي إلى تناقص أعداد العاملين الأجانب بينما حافظ مستوى توظيف المواطنين العاملين على نموّه القوي. ومن المتوقع أن يرتفع عدد السكان العاملين بنسبة ١,٦% في الفترة ما بين ٢٠٢٢م-٢٠٢٦م مع التطور الاقتصادي وزيادة استثمارات القطاع الخاص.

تشير التوقعات إلى زيادة التحركات الإيجابية في سوق العمل مع زيادة مشاركة الإناث نتيجة الإصلاحات الحكومية الناتجة عن رؤية ٢٠٣٠. إجمالاً، فقد ارتفع عدد المواطنين العاملين، وإجمالي عدد الوظائف والموظفات السعوديات بمعدل نمو سنوي مركب بلغ ٢,٣%، ٥,٦%، ٥,٥%، ٥% على التوالي في الفترة ٢٠١٨-٢٠٢٠م (بينما لم يتجاوز الارتفاع في إجمالي عدد الموظفين ٠,٣% عن الفترة نفسها).^٧

٤-٥-٣ نظرة عامة على التركيبة الديموغرافية

الجدول (٤-٣): المؤشرات السكانية في المملكة العربية السعودية ٢٠١٨م-٢٠٢٦م

المؤشر	الوحدة	٢٠١٨م	٢٠١٩م	٢٠٢٠م	٢٠٢١م	٢٠٢٢م	٢٠٢٦م	النسبة المئوية لمعدل النمو السنوي المركب ٢٠٢٦-٢٠٢٢م	النسبة المئوية لمعدل النمو السنوي المركب ٢٠١٨-٢٠٢١م
إجمالي عدد السكان	مليون	٣٥,٠	٣٥,٨	٣٦,٠	٣٦,٠	٣٦,٤	٣٨,٥	١,٤%	٠,٩%
إجمالي عدد سكان الرياض	مليون	٧,١	٧,٢	٧,٣	٧,٣	٧,٤	٧,٩	١,٥%	١,١%
إجمالي عدد سكان جدة	مليون	٤,٥	٤,٦	٤,٦	٤,٦	٤,٧	٥,٠	١,٤%	٠,٩%

المصدر: يورومونيتر إنترناشيونال من الإحصائيات الوطنية من منظمة التعاون الاقتصادي والتنمية، صندوق النقد الدولي ملاحظة: تم حساب معدلات النمو السنوي المركب المذكورة في الجداول بالأرقام الفعلية، في حين تم تقريب الأرقام الواردة في الجدول إلى الآلاف / الملايين / المليارات.

سيؤدي النمو في عدد السكان إلى زيادة الإنفاق الاستهلاكي على مختلف السلع والخدمات. بشكل عام، استمر عدد سكان المملكة بالارتفاع باستثناء عام ٢٠٢٠م، حيث انخفض عدد السكان الأجانب بنسبة ٣,٤% نتيجة مغادرة العمال الأجانب الذين فقدوا أعمالهم بسبب جائحة كوفيد-١٩. في حين عاد للزيادة في عام ٢٠٢٢م وسجّل زيادة سنوية بنسبة ١,١% ليبلغ عدد السكان الإجمالي ٣٦,٤ مليون نسمة.

من المتوقع أن تبقى الرياض وجدة أكثر المدن اكتظاظاً بالسكان وأن يرتفع عدد السكان فيهما بمعدل نمو سنوي مركب يبلغ ١,٥%، ١,٦%، ١,٦% على التوالي في الفترة ٢٠٢٢-٢٠٢٦م، كما من المتوقع أن يرتفع عدد سكان المملكة بنسبة ١,٤% عن نفس الفترة.

٦-٣ نظرة عامة على قطاع الأعمال الزراعية في المملكة

١٦-٣ القمح والدقيق

في إطار جهود خصخصة القطاع ضمن رؤية ٢٠٣٠، وافقت الحكومة السعودية في عام ٢٠١٧م على إنشاء أربع شركات مطاحن هي شركة المطاحن الأولى (FMC) وشركة المطاحن الثانية (MC2) وشركة المطاحن الثالثة (MC3) وشركة المطاحن الرابعة (MC4). واكتملت عملية الإنشاء في عام ٢٠٢١م. تتولى الهيئة العامة للأمن الغذائي (GFSA) مسؤولية استيراد القمح وتخزينه، بينما تتولى شركات المطاحن الأربع إنتاج وتوزيع الدقيق من القمح الذي توفره الهيئة العامة للأمن الغذائي. ووفقاً لبيانات الهيئة العامة للأمن الغذائي، تم توزيع ٣,٥ مليون طن من القمح على الشركات الأربعة في عام ٢٠٢١ لإنتاج الدقيق ومشتقاته. وتوفر هذه الشركات القسم الأكبر من احتياجات السوق ويتم استيراد جزء صغير فقط من الدقيق.

على الرغم من أن الهيئة العامة للأمن الغذائي تقوم بتوفير كامل كمية القمح الذي تعالجه شركات المطاحن، إلا أنه من المتوقع إلغاء الدعم الحكومي في المستقبل. ومن المتوقع أن تنتقل زيادة تكاليف إنتاج دقيق القمح إلى سلسلة الإمداد وهو ما سيؤدي في النهاية إلى ارتفاع الأسعار بالنسبة للمستهلكين النهائيين ويؤدي إلى انخفاض مؤقت في الاستهلاك. ومع ذلك، فإن الطلب على الخبز لا يخضع لتقلبات كبيرة ولذلك من المتوقع أن يكون انخفاض الاستهلاك محدوداً ومؤقتاً. كما أن الرفع التدريجي للدعم بالإضافة إلى الدعم الحكومي للأسر ذات الدخل المنخفض قد يساعدان في تعويض انخفاض الاستهلاك كما يتضح من التجربة في الدول المجاورة كالأردن ومصر والسودان.

الجدول (٥-٣): إنتاج الدقيق في المملكة العربية السعودية، ٢٠١٨م-٢٠٢٦م

المؤشر	الوحدة	٢٠١٨	٢٠١٩	٢٠٢٠	٢٠٢١	٢٠٢٢	٢٠٢٦	النسبة المئوية لمعدل النمو السنوي المركب ٢٠٢٦-٢٠٢٢	النسبة المئوية لمعدل النمو السنوي المركب ٢٠٢١-٢٠١٨
قيمة الإنتاج المحلي من الدقيق	مليون رس	١,٤١٣,٣	١,٤٣٤,٧	١,٤٤٥,٩	١,٤٥٢,٧	١,٥١٦,٣	١,٦٦٢,٠	٢,٣%	٠,٩%
بالجملة	مليون رس	٣١٢,١	٣١٤,٨	٣١٦,٤	٣١٧,٥	٣٣٠,٨	٣٥٩,٧	٢,١%	٠,٦%
٤٥ كيلوغرام	مليون رس	١,٠١٤,٨	١,٠٣٥,٨	١,٠٤٥,٧	١,٠٥١,٩	١,٠٩٩,٣	١,٢١١,٤	٢,٥%	١,٢%
١٠-١ كيلوغرام	مليون رس	٨٦,٣	٨٤,٢	٨٣,٦	٨٣,٤	٨٦,٣	٩٠,٩	١,٣%	(١,١)%
قيمة واردات الدقيق	مليون رس	١٩١,١	١٩٩,٨	٢١١,٩	١٨٩,٢	١٩١,١	١٩٩,٨	١,١%	(٠,٣)%
حجم الإنتاج المحلي من الدقيق	ألف طن	٢,٥٥٠,١	٢,٥٨٨,٨	٢,٦٠٨,٩	٢,٦٢١,٣	٢,٧٣٦,١	٢,٩٩٨,٩	٢,٣%	٠,٩%
بالجملة	ألف طن	٥٦٣,٢	٥٦٨,٠	٥٧٠,٩	٥٧٢,٨	٥٩٦,٨	٦٤٩,٠	٢,١%	٠,٦%
٤٥ كيلوغرام	ألف طن	١,٨٣١,١	١,٨٦٨,٩	١,٨٨٦,٩	١,٨٩٧,٩	١,٩٨٣,٦	٢,١٨٥,٨	٢,٥%	١,٢%
١٠-١ كيلوغرام	ألف طن	١٥٥,٨	١٥١,٩	١٥٠,٩	١٥٠,٥	١٥٥,٦	١٦٤,١	١,٣%	(١,١)%
الدقيق الفاخر ٧٠%	ألف طن	٢٥٩,٥	٢٦٣,٤	٢٦٦,٥	٢٦٦,٩	٢٧٦,٤	٢٩٨,٨	٢,٣%	٠,٩%
دقيق المخازير ٨٠%	ألف طن	٢,١٣١,٩	٢,١٦٥,٠	٢,١٨١,٨	٢,١٩٤,٢	٢,٢٩٤,٢	٢,٥٢٥,٦	٢,٤%	١,٠%
دقيق البر	ألف طن	١٧,١	١٧,٦	١٧,٦	١٧,٤	١٧,٩	١٨,٥	٠,٨%	٠,٦%
أخرى	ألف طن	١٤١,٦	١٤٢,٩	١٤٣,٠	١٤٢,٨	١٤٧,٦	١٥٦,١	١,٤%	٠,٣%
حجم واردات الدقيق	ألف طن	٩٣,١	٩٨,٦	١٠١,٢	٦٣,٣	٩٣,١	٩٨,٦	١,٤%	(١٢,١)%

المصدر: يورومونيتر إنترناشيونال من الأبحاث الثانوية والمقابلات التجارية.

ملاحظة: تم حساب معدلات النمو السنوي المركب المذكورة في الجداول بالأرقام الفعلية، في حين تم تقريب الأرقام الواردة في الجدول إلى الآلاف / الملايين / المليارات.

أنتجت شركات المطاحن ٢,٦٢١,٣ ألف طن من الدقيق في عام ٢٠٢١م (ما يُعادل ١,٤٥٢,٧ مليون ريال سعودي)، وتُشير التقديرات إلى أن شركات تصنيع الأغذية/المخابز الكبيرة تحصل على ٢١% من الدقيق المنتج، ويتم توزيع ٦٠% منه إلى تجار الجملة والموزعين ويتم بيع ١٠% فقط إلى قنوات البيع بالتجزئة والفنادق والمطاعم. تحصل شركات تصنيع المواد الغذائية والمخابز الكبيرة على الدقيق بالجملة مباشرة بينما تحصل المنشآت الأصغر على أكياس بوزن ٤٥ كيلوغرام عبر شبكة الموزعين. وبلغت نسبة أكياس الدقيق من وزن ٤٥ كغ ٧٢,٥% من إجمالي حجم الدقيق المُنتج في عام ٢٠٢١م. تعتبر السلع المخبوزة، وخاصة الخبز العربي (الخال من الخميرة) وكعك الخبز والبسكويت المخمر بالإضافة إلى النودلز من أهم منتجات الدقيق التي يتم بيعها في أسواق المملكة.

٢-٦-٣ سلسلة القيمة**١-٢-٦-٣ المدخلات**

- يتم دعم سوق الدقيق بشكل كبير من واردات القمح المدعومة والتي بلغت ما يقارب ٣٠١ مليون طن في عام ٢٠٢١م. بينما بلغ إنتاج القمح المحلي ٠,٥ مليون طن خلال نفس العام.
- وفقاً للبيانات الأولية من الهيئة العامة للأمن الغذائي، تم تخصيص ٣,٥ ملايين طن في عام ٢٠٢١م لإنتاج الدقيق ومشتقاته لأربع شركات مطاحن هي شركة المطاحن الأولى وشركة المطاحن الثانية وشركة المطاحن الثالثة وشركة المطاحن الرابعة.
- تقوم الهيئة العامة للأمن الغذائي باستيراد وتوفير كامل كمية القمح للإنتاج المحلي وتقوم بدعمه.

٢-٢-٦-٣ قطاع المطاحن

- تقوم أربع شركات مطاحن (شركة المطاحن الأولى وشركة المطاحن الثانية وشركة المطاحن الثالثة وشركة المطاحن الرابعة) بمعالجة القمح
- قامت شركات المطاحن الأربع (شركة المطاحن الأولى وشركة المطاحن الثانية وشركة المطاحن الثالثة وشركة المطاحن الرابعة) بمعالجة ٣,٥ مليون طن من القمح في عام ٢٠٢١م لإنتاج ٣,٦٢١,٣ ألف طن من الطحين.

٣-٢-٦-٣ تجار الجملة والموزعون

- تعامل تجار الجملة والموزعون مع حوالي ٦٦٪ من الدقيق المنتج. ويتم توزيع الدقيق بشكل أساسي في أكياس بوزن ٤٥ كيلوجرام، بينما يتم توزيع جزء صغير فقط بأوزان ١ و ٢ و ١٠ كيلوجرام.

٤-٢-٦-٣ المستهلك النهائي**١-٤-٢-٦-٣ الشركات المصنعة/المخابز**

- لا يخضع سعر الدقيق الذي توفره شركات المطاحن الأربع للشركات المصنعة/المخابز للتقلبات، وهو ما يجعل شركات المطاحن المورد الحصري في قطاع الدقيق.
- تحصل الشركات المصنعة/المخابز الكبيرة على الدقيق بكميات كبيرة مباشرة من المطاحن، بينما تحصل الشركات الصغيرة على الدقيق في أكياس بوزن ٤٥ كيلوجرام من خلال شبكة الموزعين.
- يشكل الخبز العربي (الخالي من الخميرة) ٦٣٪ من إجمالي الطلب على الدقيق، يليه الخبز المخمر بنسبة ٢٥٪، بما في ذلك الأنواع الغربية كالخبز الفرنسي.

٢-٤-٢-٦-٣ متاجر التجزئة المتعددة وقطاع الفنادق والخدمات الغذائية

- تحصل منافذ البيع بالتجزئة في المملكة على الدقيق من خلال شبكة الموزعين بشكل أساسي.
- تحصل الفنادق ومؤسسات الخدمات الغذائية على الدقيق بشكل أساسي من خلال شبكة الموزعين. تستهلك هذه القناة الحصة الأكبر من الدقيق المستورد.

٣-٦-٣ الشعير والأعلاف الحيوانية

- بلغت احتياجات المملكة من الأعلاف في عام ٢٠٢١م حوالي ٢٠ مليون طن، كان معظمها من البرسيم غير المعالج والشعير المستورد، في حين بلغ استهلاك المستحضرات المعالجة المستخدمة في تغذية الحيوانات ٤,٣٢٩١ ألف طن (ما يعادل ٣,٢٥٩,٤ مليون ريال سعودي). تشارك شركة المطاحن الأولى (FMC) في قطاع سوق الأعلاف المركبة، والذي يمثل ٢٧,٨٪ من إجمالي قيمة جميع المستحضرات المعالجة المستخدمة في تغذية الحيوانات في عام ٢٠٢١م. وبلغت قيمة سوق الأعلاف الحيوانية المركبة الذي تشارك فيه شركات المطاحن ١,١٥٨,١ مليار ريال سعودي في ٢٠٢١م (ما يعادل ٠,٩ مليون طن)، أما من حيث الحجم فيلبي منتج الأعلاف المحليون حاجة السوق بشكل أساسي.

- يتم استخدام حوالي ٢,٢ مليون طن من الذرة و٥٢ ألف طن من دقيق الصويا في إنتاج مستحضرات الأعلاف الحيوانية^٨. وتشكل النخالة - وهي منتج ثانوي لطحن الدقيق - أحد المكونات الرئيسية لإنتاج الأعلاف المركبة، وتتم معالجة النخالة بواسطة شركات المطاحن مباشرة أو يتم بيعها إلى مطاحن الأعلاف الأخرى لإنتاج الأعلاف المركبة. على مدار عام ٢٠٢١م، أنتجت شركات المطاحن ٨٨٠,٢ ألف طن من النخالة وباعته ٦٢٤,١ ألف طن من النخالة إلى باقي المطاحن ومصنعي الأعلاف.



تُباع الأعلاف في المملكة العربية السعودية في المقام الأول إلى المؤسسات الزراعية المحلية العاملة في أنشطة تربية الحيوانات (تربية الحيوانات من أجل اللحوم ومنتجات الألبان والبيض وغيرها). ومع ذلك، فإن الكثير من مستحضرات الأعلاف المصنوعة في المملكة لا تدخل في سوق الأعلاف. فعلى سبيل المثال، تقوم بعض الشركات مثل المراعي والوطنية والفقيه بمعالجة كمية كبيرة من الأعلاف الحيوانية، ويتم استهلاك كامل الكمية داخلياً في مزارع الدواجن الخاصة بهذه الشركات.

٧-٣ سلسلة القيمة

١-٧-٣ المدخلات

يتم توفير/استيراد المواد الخام لإنتاج الأعلاف من قبل الهيئة العامة للأمن الغذائي وتدعم الإنتاج المحلي:

- يتم استيراد وتنظيم مكونات الأعلاف المركبة مثل الذرة ودقيق الصويا وغيرها من قبل الهيئة العامة للأمن الغذائي. يتم استخدام حوالي ٢,٣ مليون طن من الذرة و٥٢ ألف طن من فول الصويا في إنتاج مستحضرات الأعلاف الحيوانية.
- تشكل النخالة أحد المكونات الرئيسية لإنتاج الأعلاف المركبة، وهي منتج ثانوي لطحن الدقيق. تُباع النخالة التي لا تتم معالجتها من قبل شركات المطاحن مباشرة إلى مصانع الأعلاف الأخرى لإنتاج الأعلاف المركبة.
- يتم استهلاك حوالي ٥,٤ مليون طن من الشعير للأعلاف الحيوانية في المملكة العربية السعودية، ويتم استيراد جميع أنواع الشعير المستخدمة في الأعلاف - حيث تنتج المملكة العربية السعودية الشعير الصالح للاستهلاك البشري. يُستهلك معظم الشعير دون معالجة بين قطعان الماشية وتستخدم نسبة صغيرة فقط في الأعلاف المعالجة.

١-١-٧-٣ صناعة الأعلاف الحيوانية

- من حيث الحجم ، يلبي احتياجات السوق منتجو الأعلاف المحليون بشكل أساسي.
- بلغ الإنتاج المحلي من الأعلاف المركبة ٨٥٨,٦ ألف طن في عام ٢٠٢١م.
- بلغت مبيعات شركات المطاحن من الأعلاف الحيوانية ٦٢٤,١ ألف طن.
- تتركز منشآت طحن الأعلاف في شرق المملكة العربية السعودية عموماً، حيث توجد ٣٦ مطحنة من أصل ٥٥ في المملكة في الرياض والمنطقة الشرقية. ويعتبر علف الدواجن أكبر وأهم فئة في جميع المحافظات ماعدا المنطقة الشرقية حيث يتركز الإنتاج على أعلاف الأغنام.

٢-١-٧-٣ المستهلك النهائي

تُباع الأعلاف في المملكة العربية السعودية في المقام الأول إلى المؤسسات الزراعية المحلية العاملة في أنشطة تربية الحيوانات (للحصول على اللحوم ومنتجات الألبان والبيض وغيرها). ويعد القطاع الزراعي مجزأً للغاية، حيث تقدر يورومونيتور إنترناشونال أن هناك ما يقرب من ١١٤ ألف مؤسسة زراعية في المملكة العربية السعودية. ما يقرب من ٩٠٪ منها لديها أقل من ١٠ موظفين (تعني المؤسسة في هذا الصدد وحدات الإنتاج المتجانسة ضمن القطاع الزراعي حيث تحتفظ الشركة بسجلات محاسبة، بما في ذلك المزارعين الأفراد).

- وفقاً لأحدث البيانات الرسمية، يوجد بالإجمال ٢,٢٩٢ حظيرة في مزارع الدجاج البياض و٣,٥٦٤ حظيرة للدجاج اللحم في المملكة العربية السعودية في عام ٢٠١٨م، بمساحة إجمالية قدرها ١٩,٠٦١,٠٨١ متر مربع. ويقع الجزء الأكبر من مزارع الدواجن في مدينة الرياض.
- يوجد في المملكة ٢٣ مزرعة ماشية متخصصة في عام ٢٠١٨م، يقع ٤٩٪ منها (١٦ مزرعة) في الرياض.

٨-٣ توقعات قطاع الأعمال الزراعية في المملكة

١-٨-٣ توقعات دقيق القمح

الجدول (٦-٣): سوق الدقيق في المملكة العربية السعودية، ٢٠١٨م-٢٠٢٦م

النسبة المئوية للمعدل النمو السنوي المركب ٢٠٢٦-٢٠٢١	النسبة المئوية للمعدل النمو السنوي المركب ٢٠٢١-٢٠١٨	٢٠٢٦م	٢٠٢٢م	٢٠٢١م	٢٠٢٠م	٢٠١٩م	٢٠١٨م	الوحدة	المؤشر
٣,٥%	٠,٩%	١,٩٨٨,٥	١,٧٣٣,٤	١,٦٤١,٩	١,٦٥٧,٧	١,٦٣٤,٥	١,٦٠٤,٤	مليون رس	قيمة سوق الدقيق
٣,٥%	٠,٥%	٣,١٨٨,٨	٢,٨٣٤,٣	٢,٦٨٤,٦	٢,٧١٠,١	٢,٦٨٧,٤	٢,٦٤٣,٢	ألف طن	حجم سوق الدقيق
١,٦%	(٠,٤%)	٨٢,٨	٧٧,٨	٧٤,٧	٧٥,٣	٧٥,٠	٧٥,٥	رس	نصيب الفرد من سوق الدقيق
٢,١%	(٠,١%)	٥١,٧	٤٧,٦	٤٥,٦	٤٥,١	٤٥,٦	٤٥,٨	كيلوغرام	نصيب الفرد من سوق الدقيق
٠,٥%	٠,٣%	٦٢٣,٦	٦١١	٦١١,٦	٦١١,٧	٦٠٨,٢	٦٠٧,٠	مليون رس لكل ألف طن	سعر الدقيق

المصدر: يورومونيتر إنترناشيونال من الأبحاث الثانوية والمقاييل التجارية.

ملاحظة: تم حساب معدلات النمو السنوي المركب المذكورة في الجداول بالأرقام الفعلية، في حين تم تقريب الأرقام الواردة في الجدول إلى الآلاف / الملايين / المليارات.

التوقعات تشير إلى تسارع نمو سوق الدقيق

بلغت قيمة سوق الدقيق في المملكة ١,٦٤١,٩ مليون ريال سعودي في عام ٢٠٢١م (بما يعادل ٢,٧ مليون طن). وتلبي احتياجات هذا السوق بشكل أساسي أربع شركات مطاحن هي شركة المطاحن الأولى (FMC) وشركة المطاحن الثانية (MC2) وشركة المطاحن الثالثة (MC3) وشركة المطاحن الرابعة (MC4)، بينما تؤمن الواردات جزءاً صغيراً فقط من احتياجات السوق، علماً أن كمية القمح التي يبيعها لشركات المطاحن الوطنية لإنتاج الدقيق عام ٢٠٢١م بلغت ٣,٥ مليون طن بقيمة ٦٣٣,٤ مليون ريال.

هذا وشهد سوق الدقيق نمواً قوياً بمعدل سنوي مركب بلغ ٠,٩% خلال الفترة ٢٠١٨م - ٢٠٢١م؛ كما يتوقع أن يرتفع معدل النمو السنوي المركب إلى ٣,٥% بين عامي ٢٠٢٢م و٢٠٢٦م في ظل ارتفاع الدخل المتاح، وتحسن ثقة المستهلكين، الذي أدى بدوره لانتعاش قوي في الإنفاق على الأغذية والخدمات الغذائية. ومن المتوقع أيضاً استمرار النمو مستقبلاً بفضل تحسن الأسس الاقتصادية بشكل ملحوظ، والنمو القوي لفئة السلع المخبوزة، وتعافي قطاع الخدمات الغذائية والسياحة، والتوسع الحضري، وازدهار قطاع التجزئة الحديثة، وزيادة انتشار منافذ الوجبات السريعة الغربية.

الجدول (٧-٣): تجارة تجزئة السلع المخبوزة في المملكة، ٢٠١٨م-٢٠٢٦م

النسبة المئوية للمعدل النمو السنوي المركب ٢٠٢٦-٢٠٢٢	النسبة المئوية للمعدل النمو السنوي المركب ٢٠٢١-٢٠١٨	٢٠٢٦م	٢٠٢٢م	٢٠٢١م	٢٠٢٠م	٢٠١٩م	٢٠١٨م	الوحدة	المؤشر
قيمة تجزئة السلع المخبوزة									
٥,٥%	٢,٩%	٣٦,٥	٣١,٤	١٩,٩	١٩,٦	١٨,٦	١٨,٢	مليار رس	السلع المخبوزة
٥,٨%	٢,٩%	١٠,٩	٨,٧	٨,١	٨,٠	٧,٦	٧,٥	مليار رس	الخبز
٥,٥%	٣,١%	٥,٢	٤,٢	٣,٨	٣,٨	٣,٦	٣,٥	مليار رس	الكعك
٥,٤%	٢,٩%	٩,٧	٧,٩	٧,٤	٧,٣	٧,٠	٦,٨	مليار رس	الحلويات
حجم تجزئة السلع المخبوزة									
٣,٢%	٠,٥%	٣,٢٦٥,٦	٢,٨٨٢,٣	٢,٨٢٢,٩	٢,٨٥٤,٩	٢,٧٨٤,٦	٢,٧٧٩,١	ألف طن	السلع المخبوزة
٣,٢%	٠,٦%	٢,٨٢٦,٧	٢,٤٩٠,٠	٢,٤٣٧,٦	٢,٤٦٢,٦	٢,٣٩٧,٧	٢,٣٩٣,٣	ألف طن	الخبز
٢,٤%	(٠,٣%)	١١٤,١	١٠٣,٦	١٠١,٩	١٠٣,٣	١٠٢,٣	١٠٢,٨	ألف طن	الكعك
٣,١%	٠,١%	٣٠١,٠	٢٦٦,٨	٢٦١,٥	٢٦٦,٥	٢٦٢,٦	٢٦٠,٧	ألف طن	الحلويات

المؤشر	الوحدة	٢٠١٨م	٢٠١٩م	٢٠٢٠م	٢٠٢١م	٢٠٢٢م	٢٠٢٦م	النسبة المئوية لمعدل النمو السنوي المركب ٢٠٢٦-٢٠٢٢م	النسبة المئوية لمعدل النمو السنوي المركب ٢٠١٨-٢٠٢١م
نصيب الفرد من قيمة تجزئة السلع المخبوزة									
السلع المخبوزة	رس	٥٢٠,١	٥١٩,٢	٥٤٣,٩	٥٥٢,٨	٥٨٦,٨	٦٨٨,٤	٤,١%	٢,١%
الخبز	رس	٢١٢,٩	٢١١,٤	٢٢١,٨	٢٢٦,١	٢٣٨,٧	٢٨٢,٤	٤,٣%	٢,٠%
الكعك	رس	٩٩,٤	٩٩,٧	١٠٤,٣	١٠٦,١	١١٥,٩	١٣٥,٦	٤,٠%	٢,٢%
الحلويات	رس	١٩٤,٢	١٩٤,٨	٢٠٣,٥	٢٠٦,١	٢١٧,٢	٢٥٣,٣	٣,٩%	٢,٠%
نصيب الفرد من حجم تجزئة السلع المخبوزة									
السلع المخبوزة	كغ	٧٩,٤	٧٧,٧	٧٩,٣	٧٨,٥	٧٩,٢	٨٤,٨	١,٧%	(٠,٤%)
الخبز	كغ	٦٨,٣	٦٦,٩	٦٨,٤	٦٧,٨	٦٨,٤	٧٣,٤	١,٨%	(٠,٢%)
الكعك	كغ	٢,٩	٢,٩	٢,٩	٢,٨	٢,٨	٣,٠	١,٧%	(١,٢%)
الحلويات	كغ	٧,٤	٧,٣	٧,٤	٧,٣	٧,٤	٧,٨	١,٧%	(٠,٥%)

المصدر: يورومونيتر إنترناشيونال، الأغذية المعلبة، ٢٠٢٢م. ملاحظة: تم حساب معدلات النمو السنوي المركب المذكورة في الجداول بالأرقام الفعلية، في حين تم تقريب الأرقام الواردة في الجدول إلى الآلاف / الملايين / المليارات.

من المتوقع أن تلعب سوق السلع المخبوزة دوراً رئيسياً في نمو الطلب على دقيق القمح

يُتوقع أن يلعب التطور القوي لسوق السلع المخبوزة دوراً رئيسياً في نمو الطلب مستقبلاً على الدقيق في المملكة. ورغم أن مبيعات التجزئة للسلع المخبوزة سجلت معدل نمو سنوي مركب من حيث القيمة بلغ ٢,٩٪ بين عامي ٢٠١٨م و ٢٠٢١م، إلا أنه من المتوقع أن يتسارع نمو السوق ويبلغ معدل نمو سنوي مركب قدره ٥,٥٪ خلال الفترة ٢٠٢٢-٢٠٢٦م ليدعم الطلب على الدقيق في المستقبل. كما أن تحسن ثقة المستهلكين وزيادة الدخل المتوقعة سيدعمان التحركات الإيجابية في السوق على المدى القصير، في حين أن التوسع في قنوات البيع بالتجزئة الحديثة وانتشار منافذ الوجبات السريعة الغربية سيلعبان دوراً مهماً على المدى الطويل.

الجدول (٨-٣): الخدمات الغذائية الاستهلاكية حسب النوع في المملكة، ٢٠١٨م-٢٠٢٦م

المؤشر	الوحدة	٢٠١٨م	٢٠١٩م	٢٠٢٠م	٢٠٢١م	٢٠٢٢م	٢٠٢٦م	النسبة المئوية لمعدل النمو السنوي المركب ٢٠٢٦-٢٠٢٢م	النسبة المئوية لمعدل النمو السنوي المركب ٢٠١٨-٢٠٢١م
إجمالي قيمة الخدمات الغذائية الاستهلاكية حسب النوع	مليار ريال سعودي	٧٩,٤	٨٢,٠	٤٢,٠	٥٤,٣	٦٨,٢	١٠٨,١	١٢,٢%	(١١,٩%)
إجمالي عدد منافذ الخدمات الغذائية الاستهلاكية حسب النوع	عدد المنافذ	٣٥,٦٠١	٣٦,٣٠٩	٣٤,٢٨٧	٣٣,٣٨٢	٣٤,٥٧٧	٤٢,٩١٢	٥,٥%	(٢,١%)

ملاحظة: تم حساب معدلات النمو السنوي المركب المذكورة في الجداول بالأرقام الفعلية، في حين تم تقريب الأرقام الواردة في الجدول إلى الآلاف / الملايين / المليارات.

تعافى قطاع الخدمات الغذائية سيساهم في زيادة مبيعات السلع المخبوزة

من المتوقع حدوث تطوّر إيجابي في سوق السلع المخبوزة بالمملكة في ظل عودة منافذ الخدمات الغذائية للنمو، بعد أن كانت قد تأثرت خلال الفترة الماضية سلباً من حيث العدد وقيمة المبيعات بسبب جائحة كوفيد-١٩ وتدابير الإغلاق الناجمة عنها، لتتخفف قيمة تعاملات الخدمات الغذائية بمعدل نمو سنوي مركب بلغ ١١,٩٪ خلال الفترة ٢٠١٨م-٢٠٢١م، بينما انخفض عدد المنافذ بنسبة ٢,١٪ خلال نفس الفترة.

ومع ذلك، فإن قطاع الخدمات الغذائية مهياً لأن يشهد في المستقبل انتعاشاً قوياً مدعوماً بتحسّن ثقة المستهلكين والوضع المالي. فقد أظهر المسح السنوي لنمط الحياة الذي أجرته يورومونيتر إنترناشيونال في عام ٢٠٢٢م بأن ٤٢,٢٪ من المستهلكين السعوديين يخططون لزيادة الإنفاق على زيارات المطاعم في الأشهر الاثني عشر المقبلة، مقارنةً بـ ٢٦,٥٪ في عام ٢٠١٩م. وبالتالي، من المتوقع أن تنمو قيمة مبيعات الخدمات الغذائية بمعدل نمو سنوي مركب حالي يبلغ ١٢,٢٪ بين عامي ٢٠٢٢م و٢٠٢٦م لتصل إلى ١٠٨,١ مليار ريال سعودي، بينما يُتَوَقَّع أن يرتفع عدد المنافذ بمعدل نمو سنوي مركب قدره ٥,٥٪ ليصل إلى ٤٢,٩ ألف منفذ. ونتيجة لذلك، من المتوقع أن يزداد حجم مبيعات السلع المخبوزة عبر قناة الخدمات الغذائية بمعدل نمو سنوي مركب يبلغ ٥,٤٪ خلال نفس الفترة، متفوقاً على مبيعات السلع المخبوزة في قنوات البيع بالتجزئة (بمعدل نمو سنوي مركب يبلغ ٣,٥٪).

الجدول (٩-٣): قطاع السياحة في المملكة العربية السعودية، ٢٠١٨م-٢٠٢٦م

المؤشر	الوحدة	٢٠١٨م	٢٠١٩م	٢٠٢٠م	٢٠٢١م	٢٠٢٢م	٢٠٢٦م	النسبة المئوية لمعدل النمو السنوي المركب ٢٠٢٢-٢٠٢٦م	النسبة المئوية لمعدل النمو السنوي المركب ٢٠١٨-٢٠٢١م
السياحة	مليون رس	٧٥,٦٣٤,٥	٨٠,٨٨٤,٥	٢٧,٦٨٦,٢	٣٨,٦٥٩,٤	٨٢,٩٣٠,٠	١٤٣,١٤٤,٩	١٤,٦٪	(٢٠,٠٪)
الرحلات الواحدة	عدد الرحلات (ألف رحلة)	١٥,٣٣٤,٣	١٧,٥٢٥,٠	٤,٢٠٢,٨	٢,٧٥٩,٨	١١,٠٨٨,٤	٢٢,٢٩٩,٠	١٩,١٪	(٤٣,٥٪)
الرحلات الواحدة	مليار رس	٩٣,٧٠٥,١	١٠٣,٣٩١,٢	٢٠,٤١٤,١	١٣,٨٣٢,٤	٥٢,٩٦٢,٩	١١٤,٢١٩,٩	٢١,١٪	(٤٧,٢٪)

المصدر: يورومونيتر إنترناشيونال، قطاع التجزئة ٢٠٢٢م

ملاحظة: تم حساب معدلات النمو السنوي المركب المذكورة في الجداول بالأرقام الفعلية، في حين تم تقريب الأرقام الواردة في الجدول إلى الآلاف / الملايين / المليارات.

يُتَوَقَّع أن يرتفع إنفاق المستهلكين على منتجات الدقيق عبر القنوات السياحية الفعالة من قبيل منشآت الإقامة (الفنادق وغيرها)

يُتَوَقَّع أيضاً أن تتعافى أنشطة توزيع منتجات الدقيق عبر القنوات السياحية كالفنادق والخدمات الغذائية وما إلى ذلك. فعلى الرغم من تراجع قطاع السياحة في المملكة (بما في ذلك الأموال التي ينفقها السائحون المحليون والأجانب على الإقامة والخدمات وغيرها) بشكل كبير وتحديدًا بنسبة (٢٠,٠٪) خلال الفترة ٢٠١٨م-٢٠٢١م بسبب جائحة كوفيد-١٩، إلا أنه يُتَوَقَّع أن يتعافى هذا القطاع ليرتفع بمعدل نمو سنوي مركب قدره ١٤,٦٪ خلال فترة التوقعات.

الجدول (١٠-٣): الخدمات الغذائية الاستهلاكية حسب النوع في المملكة، ٢٠١٨م-٢٠٢٦م

المؤشر	٢٠١٨م	٢٠١٩م	٢٠٢٠م	٢٠٢١م	٢٠٢٢م	٢٠٢٦م	النسبة المئوية لمعدل النمو السنوي المركب ٢٠٢٢-٢٠٢٦م	النسبة المئوية لمعدل النمو السنوي المركب ٢٠١٨-٢٠٢١م
الخدمات الغذائية الاستهلاكية حسب النوع (مليار ريال سعودي)								
إجمالي ^١ قيمة الخدمات الغذائية الاستهلاكية حسب النوع	٧٩,٤	٨٢,٠	٤٢,٠	٥٤,٣	٦٨,٢	١٠٨,١	١٢,٢٪	(١١,٩٪)
سلاسل الخدمات الغذائية الاستهلاكية	٢١,٩	٢٣,٣	١٤,٧	١٩,٠	٢٣,٠	٣٧,٦	١٣,٠٪	(٤,٧٪)
منافذ الخدمات الغذائية الاستهلاكية المستقلة	٥٧,٥	٥٨,٨	٢٧,٣	٣٥,٣	٤٥,٢	٧٠,٥	١١,٨٪	(١٥,٠٪)
المقاهي	٦,١	٦,٦	٣,٤	٤,٠	٥,٤	٩,٢	١٤,٣٪	(١٢,٩٪)
الأكشاك	٠,٣	٠,٣	٠,٣	٠,٤	٠,٥	٠,٧	١١,٩٪	٧,٤٪
محلات العصائر/المرطبات	٠,٥	٠,٥	٠,٣	٠,٣	٠,٤	٠,٧	١٢,٨٪	(١١,٦٪)
محلات القهوة والشاي المتخصصة	١,٨	١,٨	١,٣	١,٥	١,٩	٣,٥	١٦,٦٪	(٥,٥٪)
الخدمات الغذائية الاستهلاكية حسب النوع (عدد المنافذ)								
إجمالي عدد منافذ الخدمات الغذائية الاستهلاكية حسب النوع	٣٥,٦٠١	٣٦,٣٠٩	٢٤,٢٨٧	٣٣,٣٨٢	٣٤,٥٧٧	٤٢,٩١٢	٥,٥٪	(٢,١٪)
سلاسل الخدمات الغذائية الاستهلاكية	٨,٥٩٥	٨,٩٤٩	٨,٧٠٣	٨,٦٣٥	٩,٠١٦	١١,٤٧٢	٦,٢٪	٠,٢٪
منافذ الخدمات الغذائية الاستهلاكية المستقلة	٢٧,٠٠٦	٢٧,٣٦٠	٢٥,٥٨٤	٢٤,٧٤٧	٢٥,٥٦١	٣١,٤٤٠	٥,٣٪	(٢,٩٪)

١٠ يشمل الإجمالي سلاسل الخدمات الغذائية الاستهلاكية والمنافذ المستقلة فقط دون المقاهي والأكشاك وغيرها لأنها قنوات فرعية.

المؤشر	٢٠١٨م	٢٠١٩م	٢٠٢٠م	٢٠٢١م	٢٠٢٢م	٢٠٢٦م	النسبة المئوية لمعدل النمو السنوي المركب ٢٠٢٢م-٢٠٢٦م	النسبة المئوية لمعدل النمو السنوي المركب ٢٠١٨م-٢٠٢١م
المقاهي	٣,٦٥٠	٣,٨٦٦	٣,٩٤٣	٣,٤٠١	٣,٦٢٣	٤,٧٨٧	٧,٢%	(٢,٣%)
الأكشاك	٨٤٠	٨٧٢	١,٠٦٦	١,١٣٠	١,١٩٣	١,٦٧٢	٨,٧%	١٠,٤%
محلات العصائر/المربطبات	٣٣٣	٣٦٣	٣٧٢	٣٧٣	٣٨٩	٤٩٨	٦,٤%	٣,٩%
محلات القهوة والشاي المتخصصة	١,٠٥٥	١,١٨٧	١,٢٢١	١,١١٥	١,١٧٥	١,٦٧٠	٩,٢%	١,٩%

المصدر: يورومونيتر إنترناشيونال، الخدمات الغذائية ٢٠٢٢م

ملاحظة: تم حساب معدلات النمو السنوي المركب المذكورة في الجداول بالأرقام الفعلية، في حين تم تقريب الأرقام الواردة في الجدول إلى الآلاف / الملايين / المليارات.

فرص نمو أكبر متوقعة لقطاع الدقيق والسلع المخبوزة بفضل انتشار المنافذ الجديدة للسلع المخبوزة بما فيها المقاهي على الطراز الغربي ومنافذ التجزئة الحديثة

ستعزز مبيعات السلع المخبوزة بفضل النمو المستمر لمنافذ المأكولات الغربية، حيث سيؤدي الانفتاح الذي تشهده المملكة إلى نمو منافذ الخدمات الغذائية ذات الطابع الغربي بسرعة، بما في ذلك المقاهي والمخابز والمطاعم التي تقدم السلع المخبوزة. ومن المتوقع أن ينمو عدد محلات العصائر/المربطبات ومحلات القهوة والشاي المتخصصة بمعدل سنوي مركب يبلغ ٦,٤% و ٩,٢% على التوالي خلال فترة التوقعات ليصل إلى ما يقارب ٢,١٦٨ ألف منفذ في عام ٢٠٢٦م.

يشار إلى أن نمو قطاع التجزئة الحديثة يؤدي إلى زيادة المنتجات الرخيصة المتاحة بين أيدي المستهلكين، مما يسهم في تغير أنماط الاستهلاك وفقاً لنماذج لم يكن لها وجود فيما مضى. إذ يجتذب التنوع الكبير في السلع المخبوزة، وخاصة المعجنات، نطاقاً واسعاً من الأسر المستهلكة التي اشتهرت أكثر من ٦٠,٤% من منتجات المخابز من منافذ التجزئة الحديثة في عام ٢٠٢١م. كما يُتوقع أن يلعب ارتفاع نسبة السكان السعوديين في المدن دوراً رئيسياً في توسع منافذ التجزئة الحديثة.

الجدول (١١-٣): سوق المعكرونة والنودلز في المملكة، ٢٠١٨م-٢٠٢٦م

المؤشر	٢٠١٨م	٢٠١٩م	٢٠٢٠م	٢٠٢١م	٢٠٢٢م	٢٠٢٦م	النسبة المئوية لمعدل النمو السنوي المركب ٢٠١٨م-٢٠٢١م	النسبة المئوية لمعدل النمو السنوي المركب ٢٠٢١م-٢٠٢٦م
قيمة سوق المعكرونة والنودلز								
إيرادات البيع للمستهلكين	٣,٢٦٢,٧	٣,٥٣٢,٤	٣,٥٩٨,٩	٣,٩٤٦,٥	٤,٣٠٤,٨	٥,٢٧٢,٥	٥,٧%	٦,٥%
إيرادات البيع للمستهلكين (حصّة الفرد)	٩٣,٢	٩٨,٦	١٠٠,٠	١٠٩,٨	١١٨,٢	١٣٩,٦	٤,٢%	٥,٦%
إيرادات البيع للشركات (أنشطة الإقامة والخدمات الغذائية)	١,٤٠٦,٨	١,٥٣١,٧	١,٠٤٠,٨	١,٠٦٨,٧	١,٢٢٥,٨	١,٥٠١,٥	٥,٢%	(٨,٨%)
قيمة الإنتاج	٣,٦١٩,٣	٣,٧٩١,١	٣,٣٧٥,٧	٣,٤٦٥,٥	٣,٨٦٢,٧	٤,١٦٩,٩	١,٩%	(١,٤%)
حجم سوق المعكرونة والنودلز								
إيرادات البيع للمستهلكين	٥٣٣,٣	٥١٩,٣	٥٣٢,٩	٥٦٦,١	٥٦١,٦	٦٢٥,٤	٢,٧%	٢,٠%
إيرادات البيع للمستهلكين (حصّة الفرد)	١٥,٢	١٤,٥	١٤,٨	١٥,٧	١٥,٤	١٦,٢	١,٣%	١,١%
إيرادات البيع للشركات (أنشطة الإقامة والخدمات الغذائية)	٢٣٥,٩	٢٣٣,٤	١٦٥,٠	١٦٦,٩	١٦١,٩	٢١٠,٨	٦,٨%	(١٠,٩%)
الإنتاج المحلي	٤٤١,٦	٤٤٤,٦	٤٠٢,٨	٣٩٩,٧	٤١٢,٩	٤٧٠,١	٣,٣%	(٣,٣%)
المعكرونة	١٦٨,٨	١٦٨,٩	١٥١,٨	١٥٠,٣	١٥٦,٢	١٨٢,٠	٣,٩%	(٣,٨%)
النودلز	٢٧٢,٨	٢٧٥,٨	٢٥٠,٩	٢٤٩,٣	٢٥٦,٥	٢٨٧,٩	٢,٩%	(٣,٠%)

المصدر: يورومونيتر إنترناشيونال من الأبحاث الثانوية والمقاييل التجارية

ملاحظة: تم حساب معدلات النمو السنوي المركب المذكورة في الجداول بالأرقام الفعلية، في حين تم تقريب الأرقام الواردة في الجدول إلى الآلاف / الملايين / المليارات.

النمو القوي لإنتاج النودلز سيسهم هو الآخر في زيادة الطلب على الدقيق

يشهد قطاع النودلز في المملكة تحركات إيجابية ويعتبر من القطاعات المهمة بالنسبة لشركات المطاحن على الرغم من حجمه الصغير، كما أنه يساهم في زيادة الطلب على الدقيق. ويحظى قطاع المعكرونة والنودلز بفرص نمو مشابهة لقطاع السلع المخبوزة، حيث يُتوقع أن يرتفع معدل النمو السنوي المركب في هذا القطاع من ١٪ خلال الفترة ٢٠١٨م-٢٠٢١م إلى ٥,٦٪ في الفترة ٢٠٢٢م-٢٠٢٦م بفضل ارتفاع الدخل وانتعاش قطاع السياحة والخدمات الغذائية إلى جانب النمو المستمر لتجارة التجزئة الحديثة، وهو ما سيؤدي بدوره خلال الفترة ٢٠٢٢م-٢٠٢٦م إلى زيادة الطلب على الدقيق.

الجدول (١٢-٣): الطلب على السميد في المملكة ٢٠١٨م-٢٠٢٦م

النسبة المئوية لمعدل النمو السنوي المركب ٢٠٢٦-٢٠٢٢م	النسبة المئوية لمعدل النمو السنوي المركب ٢٠٢١-٢٠١٨م	٢٠٢٦م	٢٠٢٢م	٢٠٢١م	٢٠٢٠م	٢٠١٩م	٢٠١٨م	الوحدة	المؤشر
٦,٧٪	(٢,٥٪)	٢٠٦,٤	١٥٩,٢	١٣١,٤	١٠٨,٩	١١٥,٨	١٤١,٩	مليون رس	إجمالي قيمة سوق السميد
٣,٧٪	(٣,٣٪)	٧٩,٦	٦٨,٨	٦٦,٣	٦٦,٩	٧٣,٨	٧٣,٣	ألف طن	إجمالي حجم سوق السميد
-	(٦,٦٪)	-	-	٩٢,٣	٩٧,٤	٨٠,٧	١١٣,٢	مليون رس	الواردات
-	(١٤,٠٪)	-	-	٤٦,٦	٥٩,٨	٥١,٥	٧٣,٣	ألف طن	الواردات
-	٣٠,٩٪	-	-	٢٨,٢	١٧,٧	١٤,٨	١٢,٦	مليون رس	قيمة الإنتاج المحلي
-	٢٠,٥٪	-	-	١٢,٦	٩,٦	٨,٤	٧,٢	ألف طن	حجم الإنتاج المحلي

المصدر: يورومونيتر إنترناشيونال من الأبحاث الثانوية والمقابلات التجارية
ملاحظة: تم حساب معدلات النمو السنوي المركب المذكورة في الجداول بالأرقام الفعلية، في حين تم تقريب الأرقام الواردة في الجدول إلى الآلاف / الملايين / المليارات.

إمداد صنّاع المعكرونة بالسميد والدقيق عالي الجودة قد يهيئاً فرصاً مهمّة للتوسّع على المدى الطويل

تعتمد حالياً شركات صناعة المعكرونة المحلية على الاستيراد في تأمين القمح القاسي والسميد في أكثر الأحيان، إلا أنه يتوقع للشركات المحلية أن تلعب دوراً أكثر أهمية في مرحلة الخصخصة القادمة، حيث يمكن لشركات المطاحن استيراد قمح عالي الجودة غير مدعوم. كما أن إلغاء الدعم سيُشجّع شركات المطاحن المحلية على المشاركة في سوق المعكرونة، علماً أن القيمة الإجمالية لإنتاج المعكرونة والنودلز المصنوعة محلياً تبلغ ٣,٤٦٥,٥ ريال سعودي ومن المتوقع أن تنمو بنسبة ٢٪ في المستقبل، مما يزيد من فرص مشاركة موردي القمح القاسي والسميد.

وتشير التوقعات إلى أنّ زيادة إنتاج المعكرونة في المملكة العربية السعودية ستوفّر أيضاً فرصاً لشركات المطاحن الوطنية للمشاركة في إنتاج السميد وتوريده لصنّاع المعكرونة المحليين. إذ بلغ استهلاك المملكة من السميد نحو ٦٦,٣ ألف طن عام ٢٠٢١م أي ما يعادل ١٣١,٤ مليون ريال سعودي. فيما بلغ إجمالي إنتاج المعكرونة في المملكة ١٥٠,٣ ألف طن في عام ٢٠٢١م، ويتوقع أن يرتفع بمعدل نمو سنوي مركب قدره ٣,٩٪ بين عامي ٢٠٢٢م و٢٠٢٦م. ونتيجة القوى المحركة في قطاع إنتاج المعكرونة في المملكة، فقد سجل الطلب على السميد انخفاضاً طفيفاً بمعدل سنوي مركب قدره ٣,٢٪ من حيث الحجم (وارتفاع معدل النمو السنوي المركب بنسبة ٥,١٪ من حيث القيمة) في الفترة ما بين ٢٠١٨م-٢٠٢١م، لكن من المتوقع أن يتعافى الطلب ويرتفع بمعدل نمو سنوي مركب يبلغ ٣,٧٪ خلال الفترة ٢٠٢٢م-٢٠٢٦م.

٩-٣ نظرة عامة على قطاع النخالة والأعلاف الحيوانية

الجدول (١٣-٣): نظرة عامة على سوق الأعلاف الحيوانية في المملكة، ٢٠١٨م-٢٠٢٦م

المؤشر	الوحدة	٢٠١٨م	٢٠١٩م	٢٠٢٠م	٢٠٢١م	٢٠٢٢م	٢٠٢٦م	النسبة المئوية لمعدل النمو السنوي المركب ٢٠٢٢-٢٠٢٦	النسبة المئوية لمعدل النمو السنوي المركب ٢٠٢١-٢٠١٨
قيمة المستحضرات المعالجة المستخدمة في تغذية الحيوانات	مليون رس	٣,٢٨٩,٧	٣,٩٤٢,٩	٣,٤١٧,٨	٣,٢٦٩,٤	٣,٤١٣,٦	٣,٩١٤,١	٣,٥	(٠,٢)
حجم المستحضرات المعالجة المستخدمة في تغذية الحيوانات	ألف طن	٤,٠٠٩,٦	٥,٠٣٧,٩	٤,١٦٦,٤	٣,٢٩١,٤	٣,٣٣٤,٢	٣,٥١١,٠	١,٣	(٧,١)
قيمة الأعلاف الحيوانية المركبة	مليون رس	١,٣٣٧,٣	١,١٧٧,٦	١,٣٠٧,٤	١,٣٤٦,٠	١,٣٧٨,٧	١,٥٠١,٨	٢,٢	٠,٢
سعر الأعلاف الحيوانية المركبة	رس/طن	٦٣٩,٥	٦٣٨,٣	٧٨١,٨	٩٠٣,١	-	-	-	١٢,٢
قيمة الإنتاج المحلي	مليون رس	٦٣٣,٨	٦٢٤,١	٦٦٢,٨	٧٧٥,٣	-	-	-	٧,٠
قيمة الواردات	مليون رس	٧٠٣,٥	٥٥٣,٥	٦٤٤,٦	٥٧٠,٨	-	-	-	(٦,٧)
حجم الأعلاف الحيوانية المركبة	ألف طن	١,١٠٨,٨	١,٠٧٣,٥	٩٥٠,٨	٩١٠,٥	٩٢٣,٤	٩٧٤,٣	١,٤	(٦,٤)
حجم الإنتاج المحلي	ألف طن	٩٩١,٠	٩٧٧,٨	٨٤٧,٨	٨٥٨,٦	٨٧١,٩	٩١٤,٠	١,٢	(٤,٧)
حجم الواردات	ألف طن	١١٧,٨	٩٥,٨	١٠٣,٠	٥٢,٠	-	-	-	(٢٣,٩)
قيمة سوق النخالة	مليون رس	٥٥٥,٩	٥٢٩,٤	٦٢٥,٦	٧٦٩,٦	٨٠٤,٢	٩٢٤,٩	٣,٦	١١,٤
قيمة النخالة المستوردة	مليون رس	١٥٦,٨	١٤٢,١	٢٣٣,٣	٢٦٧,٩	-	-	-	١٩,٦
قيمة مبيعات النخالة من شركات المطاحن	مليون رس	٣٩٩,٢	٣٩٧,٢	٢٩٦,٦	٣٠١,١	-	-	-	(٩,٠)
حجم سوق النخالة	ألف طن	٧٨٤,٩	٧٥٨,٨	٨٧٩,١	٧٩٣,١	٨٠٨,٢	٨٨٤,٥	٢,٣	٠,٣
حجم النخالة المستوردة	ألف طن	٢١٢,٦	١٨٩,٨	٣١٩,٦	١٦٩,٠	-	-	-	(٧,٤)
حجم الإنتاج المحلي	ألف طن	٧٤٢,٠	٦٨٢,٣	٧٩٢,٦	٨٨٠,٢	-	-	-	٥,٩
حجم مبيعات النخالة من شركات المطاحن	ألف طن	٥٧٢,٣	٥٦٨,٩	٥٥٩,٦	٦٢٤,١	-	-	-	٢,٩
سعر النخالة (إجمالي السوق)	رس/طن	٧٠٨,٣	٧١٠,٩	٧١١,٦	٩٧٠,٤	٩٩٥,١	١,٠٤٥,٧	١,٢	١١,١
سعر النخالة المستوردة	رس/طن	٧٣٧,٥	٧٤٨,٥	٧٣٠,٠	١,٥٨٥,٦	-	-	-	٢٩,١
سعر النخالة المنتجة محلياً	رس/طن	٦٩٧,٥	٦٩٨,٣	٦٩٩,٢	٧٠٠,٠	-	-	-	٠,١٢

المصدر: يورومونيتر إنترناشيونال من الأبحاث الثانوية والمقالات التجارية

ملاحظة: تشير الأعلاف الحيوانية إلى الأعلاف المركبة فقط وليس كل مستحضرات الأعلاف.

ملاحظة: تم حساب معدلات النمو السنوي المركب المذكورة في الجداول بالأرقام الفعلية، في حين تم تقريب الأرقام الواردة في الجدول إلى الآلاف / الملايين / المليارات.

من المتوقع أن ينمو سوق الأعلاف الحيوانية مع ازدياد الطلب على الأعلاف المستخدمة لتغذية قطعان الماشية

سجل إجمالي استهلاك الأعلاف المركبة انخفاضاً سنوياً مركباً بنسبة ٦,٤٪ في الحجم في الفترة ما بين ٢٠١٨م-٢٠٢١م. وتعزو الشركات العاملة في هذا القطاع الانخفاض التاريخي في استهلاك الأعلاف إلى خروج صغار مربى الماشية من القطاع الزراعي نتيجة ارتفاع أسعار الشعير والأعلاف الحيوانية، حيث ارتفعت أسعار الشعير والنخالة الحيوانية المستوردة بنسبة ٢١,٤٪ و ١١٧,٧٪ على التوالي خلال عام ٢٠٢١م وحده. وفي ظل ارتفاع الأسعار المقدرة للأعلاف الحيوانية المنتجة محلياً أيضاً بنسبة ١٦٪ في عام ٢٠٢١م و ٢٢٪ في عام ٢٠٢٢م، حاول العديد من المنتجين المحليين إبقاء السعر أقل من سعر شعير العلف المستورد.

أما في المرحلة المقبلة، فيُتوقع أن يتعافى الطلب على الأعلاف الحيوانية المستخدمة لتغذية القطعان في ضوء برنامج المنح الحكومية لدعم قطاع إنتاج اللحوم المحلي. كما يتوقع أن تساهم السياسات الرامية إلى تقليل واردات الشعير ومحاولة إنتاج محاصيل العلف الأخضر محلياً إلى دفع المستخدمين نحو العلف المركب ونمو هذا القطاع. كذلك فقد شهد عام ٢٠٢٢م زيادة كبيرة في عمليات تسجيل المزارع الجديدة وفقاً للعديد من الجهات الفاعلة في القطاع، وذلك تماشياً مع زيادة كفاءة مدفوعات الدعم الموجهة للقطاع الزراعي. وعليه، فمن المتوقع أن يعود إنتاج الأعلاف الحيوانية المركبة إلى النمو ويسجل نمواً في الحجم بنسبة ١,٤٪ خلال الفترة ٢٠٢٢م-٢٠٢٦م، وهو ما سيزيد من حجم الطلب على النخالة الحيوانية بمعدل نمو سنوي مركب قدره ٢,٣٪ خلال نفس الفترة.

الجدول (١٤-٣): استهلاك البيض واللحوم في المملكة ٢٠١٨م-٢٠٢٦م

النسبة المئوية لمعدل النمو السنوي المركب ٢٠٢٦-٢٠٢٢م	النسبة المئوية لمعدل النمو السنوي المركب ٢٠١٨-٢٠٢١م	٢٠٢٦م	٢٠٢٢م	٢٠٢١م	٢٠٢٠م	٢٠١٩م	٢٠١٨م	المؤشر
استهلاك البيض واللحوم (مليون ريال سعودي)								
٦,٩%	٥,٩%	٢,٨٢٩,٠	٢,١٢٧,٤	١,٩٧٨,٢	٢,٠٦٢	١,٦٣٨,٤	١,٦٦٥,٣	البيض
٦,١%	٥,٨%	٨٣,٢٢٥	٦٥,٤٦١,٨	٦٢,٠٩٠,٨	٦٠,٣٢٢,٤	٥١,٥٢١	٥٢,٤٢٨,٤	اللحوم الطازجة
استهلاك البيض واللحوم (ألف طن)								
٣,٩%	٠,٧%	٢١٨,٣	١٨٧,١	١٦٣	١٥٩,٧	١٦٠,٦	١٥٩,٦	البيض
٣,٢%	٣,٢%	٢,٠٢٤,١	١,٧٨١,٢	١,٦٥٩,٠	١,٥٧١	١,٥١٨,٤	١,٥٠٩,٤	اللحوم الطازجة
حصة الفرد من استهلاك البيض واللحوم (ريال سعودي)								
٥,٤%	٤,٩%	٧١,٥	٥٧,٩	٥٥,٠	٥٧,٣	٤٥,٧	٤٧,٦	البيض
٤,٦%	٤,٩%	٢,١٦٢,٠	١,٨٠٢,٩	١,٧٢٧,١	١,٦٧٥,٨	١,٤٣٨,٠	١,٤٩٧,٢	اللحوم الطازجة
حصة الفرد من استهلاك البيض واللحوم (كيلوغرام)								
٢,٨%	(١,٧%)	٥,٧	٥,١	٤,٥	٤,٤	٤,٥	٤,٦	البيض
١,٨%	٢,٣%	٥٢,٦	٤٨,٩	٤٦,٢	٤٣,٦	٤٢,٤	٤٣,١	اللحوم الطازجة

المصدر: يورومونيتور إنترناشيونال، الأغذية الطازجة، ٢٠٢٢م
ملاحظة: تم حساب معدلات النمو السنوي المركب المذكورة في الجداول بالأرقام الفعلية، في حين تم تقريب الأرقام الواردة في الجدول إلى الآلاف / الملايين / المليارات.

استمرار نمو سوق البيض واللحوم تماشياً مع زيادة إنتاج اللحوم ومنتجات الألبان

من المتوقع أن يستمر التطور الإيجابي للسوق نتيجة التطور المستمر لقطاع اللحوم ومنتجات الألبان السعودية وما يتبعه من تزايد في أعداد قطعان الحيوانات. وأعلنت الحكومة السعودية في عام ٢٠٢٢م عن خطط لاستثمار ١٧ مليار ريال سعودي^{١١} في إنتاج الدواجن حتى عام ٢٠٢٥م لزيادة الاكتفاء الذاتي من إنتاج الدواجن من ٦٨٪ في عام ٢٠٢٢م إلى ٨٠٪ بحلول عام ٢٠٣٠م.

وإلى جانب الاستثمارات الحكومية، ستعمل الحكومة أيضاً على دعم إنتاج لحوم الدواجن من خلال تحسين إجراءات تقديم الدعم المالي وخفض معدلات نفوق الدجاج (بفضل تحسين إجراءات الأمن الحيوي المنفذة مؤخراً)^{١٢}. وقد شهد إنتاج الدواجن المحلي ارتفاعاً من ٩٠٠ ألف طن في عام ٢٠٢٠م إلى ٩١٠ آلاف طن في عام ٢٠٢١م، ومن المتوقع أن يستمر في الارتفاع في ظل جهود الحكومة الرامية لدعم الإنتاج المحلي والنمو المتوقع في سوق اللحوم من حيث الحجم بمعدل سنوي مركب يبلغ ٣,٢٪ بين عامي ٢٠٢٢م و٢٠٢٦م.

وسيمتد هذا الارتفاع ليشمل القطاعات الأخرى ذات الصلة التي تدعم التحركات الإيجابية في مجال قطعان الحيوانات مثل منتجات الألبان المحلية وإنتاج البيض، حيث تشير التقديرات الرسمية إلى أن قطاعي الألبان الطازجة وإنتاج البيض حققا اكتفاءً ذاتياً في عام ٢٠٢١م بمعدل ١٢١٪ و ١١٢٪ على التوالي.^{١٣}

من المتوقع أن يزداد الطلب على الأعلاف الحيوانية المركبة نتيجة المبادرات الحكومية الرامية لتقييد إنتاج الأعلاف الخضراء والحد من استيراد الشعير

تُشير التوقعات إلى ازدياد تآثر إنتاج الأعلاف الحيوانية بسياسة الحكومة الهادفة إلى تنظيم وتقييد إنتاج الأعلاف الخضراء وكذلك نيّة السلطات في الحدّ من استيراد الشعير.

١١ وزير «البيئة» يكشف عن خطة توسعية لضخ استثمارات جديدة بـ ١٧ مليار ريال في قطاع إنتاج الدواجن حتى ٢٠٢٥م (https://www.mewa.gov.sa/ar/MediaCenter/News/Pages/News4602020.aspx /)

١٢ وزارة الزراعة في الولايات المتحدة. الدواجن والمنتجات السنوية.

١٣ الهيئة العامة للإحصاء. نشرة الإحصاء الزراعي لعام ٢٠٢١م.

فقد فرضت الحكومة في عام ٢٠١٦ م سياسات لتقييد إنتاج الأعلاف الخضراء في الرياض وتبوك والمنطقة الشرقية والقصيم وحائل والجوف من أجل تقليل استخدام المياه في الزراعة. وسيؤدي استمرار تطبيق هذه السياسات إلى دعم الطلب على الأعلاف المركبة على المدى الطويل مع بحث المزارعين عن بدائل منخفضة التكلفة في الوقت الحالي.

كما طرحت وزارة البيئة والمياه والزراعة في عام ٢٠١٦ م مبادرة لتقليل الواردات من الشعير إلى المستوى المطلوب لدعم إنتاج الأعلاف المركبة. وعلى الرغم من أن البرنامج لم يتم تنفيذه بعد، واستمرار المزارعين في شراء الشعير نتيجة اعتمادهم عليه وتكلفته المنخفضة، إلا أنه يشير إلى دعم الحكومة للأعلاف المركبة على حساب الشعير على المدى الطويل.

١٠-٣ المشهد التنافسي

الجدول (١٠-٣): الحصة السوقية في سوق دقيق القمح بالمملكة حسب قيمة المبيعات (٢٠٢١م)

المركز	الشركة	الحصة السوقية
١	شركة المطاحن الأولى	٣٠,٢٪
٢	شركة المطاحن الثانية	٢٦,٨٪
٣	شركة المطاحن الثالثة	١٨,٧٪
٤	شركة المطاحن الرابعة	١٢,٧٪
٥	حصة المستوردين من السوق	١١,٦٪

المصدر: يورومونيتور إنترناشيونال من الأبحاث الثانوية والمقابلات التجارية مع الشركات العاملة في القطاع

تستحوذ أربع شركات مطاحن على الحصة الأكبر من سوق الدقيق في المملكة، حيث بلغت الحصة السوقية المجتمعة لتلك الشركات ٨٨,٤٪ من القيمة السوقية، وهي شركة المطاحن الأولى بنسبة ٣٠,٢٪، وشركة المطاحن الثانية بنسبة ٢٦,٨٪، وشركة المطاحن الثالثة ١٨,٧٪ وشركة المطاحن الرابعة بنسبة ١٢,٧٪ في عام ٢٠٢١ م، بينما يقوم المستوردون بتغطية الجزء الصغير المتبقي من احتياجات السوق. وتستحوذ هذه الشركات على غالبية قطاع التصنيع والمخابز، بينما يتوفر الدقيق المستورد في منافذ البيع بالتجزئة أو يُباع عبر قطاع الفنادق والمطاعم والمقاهي. وبالإجمال، تبلغ سعة تخزين مطاحن الدقيق للشركات الأربع ٧٤٥ ألف طن.

شركة المطاحن الأولى: بعد التخصيص من قبل الهيئة العامة للأمن الغذائي (GFS)، تأسست شركة المطاحن الأولى في عام ٢٠١٧ م وتم تخصيصها في ديسمبر عام ٢٠٢٠ م. وتعمل الشركة من خلال فروعها الأربعة في جدة (المقر الرئيسي) والأحساء والقصيم وتبوك. وتقدم الشركة مجموعة واسعة من منتجات الدقيق والنخالة والعلف الحيواني. وتمتلك الشركة بالإجمال ٤,٢٠٠ طن من طاقة طحن القمح و ٩٠٠ طن من طاقة معالجة الأعلاف يومياً، وتعد من أكبر منتجي وبائعي الدقيق في المملكة فضلاً عن كونها من الشركات المهمة في سوق الأعلاف الحيوانية. للمزيد من المعلومات، يرجى مراجعة القسم ٤-١٠ («نظرة عامة على الأنشطة الرئيسية للشركة») من هذه النشرة.

الجدول (١١-٣): حصة سوق شركة المطاحن الأولى في أسواق دقيق القمح والأعلاف المركبة في المملكة العربية السعودية (٢٠٢٢-٢٠١٨)

المؤشر	الوحدة	٢٠١٨ م	٢٠١٩ م	٢٠٢٠ م	٢٠٢١ م	٢٠٢٢ م
قيمة سوق الدقيق	مبيعات القيمة كنسبة من إجمالي السوق	٢٥,٦٪	٢٦,٨٪	٢٨,٣٪	٣٠,٢٪	٢٩,٣٪
قيمة سوق الدقيق	مبيعات الحجم كنسبة من إجمالي السوق	٢٨,٩٪	٣٠,٢٪	٣١,٦٪	٣٣,٨٪	٣٤,١٪
قيمة الأعلاف الحيوانية المركبة	مبيعات القيمة كنسبة من إجمالي السوق	٥,٧٪	١٠,٧٪	١٣,٦٪	١٦,٥٪	١٩,٨٪
قيمة الأعلاف الحيوانية المركبة	مبيعات الحجم كنسبة من إجمالي السوق	-	١٥,٣٪	١٧,٢٪	١٨,٣٪	١٧,١٪

المصدر: يورومونيتور إنترناشيونال، تم تقديره من الأبحاث الثانوية والمقابلات التجارية مع الشركات العاملة في الصناعة

شركة المطاحن الثانية: يقع مقرّ شركة المطاحن الثانية في الرياض، كما أن لها فروع في جازان وحائل. وتستطيع الشركة طحن ٤,٣٥٠ طن من القمح يوميًا و ٦٠٠ طن من الأعلاف الحيوانية. وتنتج الشركة وتبيع الدقيق والأعلاف والنخالة الحيوانية

شركة المطاحن الثالثة: يقع مقرّ الشركة في مدينة خميس مشيط جنوب المملكة، وتمتلك أربع مطاحن إلى جانب مطحنة خميس مشيط، كما تعمل في الجموم والجوف. وتمتلك شركة المطاحن الثالثة ٣,٤٥١ طن من طاقة طحن القمح و ١,٤٠٠ طن من طاقة معالجة الأعلاف الحيوانية يوميًا.

شركة المطاحن الرابعة: يقع المقرّ الرئيسي لشركة المطاحن الرابعة في الدمام، ولها فروع في الخرج والمدينة المنورة. وتستطيع شركة المطاحن الرابعة معالجة ٣,١٥٠ طن من القمح و ٣٠٠ طن من الأعلاف الحيوانية يوميًا، وتقوم بإنتاج وبيع الدقيق والأعلاف والنخالة الحيوانية.

الأعلاف الحيوانية

يُعدّ سوق الأعلاف الحيوانية مجزأً للغاية، وتغلب عليه بالمنافسة الشديدة وازدياد عدد الشركات. وتعتبر أراسكو الشركة الرائدة في السوق في مجال الأعلاف المركبة وتوفّر أعلاف الحظائر والأعلاف التجارية على حد سواء. وقد استحوذت هذه الشركة على نسبة ٢٢,٣٪ من سوق الأعلاف الحيوانية المركبة في عام ٢٠٢١م. بينما استحوذت شركات المطاحن الأولى والثالثة والثانية على ١٦,٥٪ و ٨,٨٪ و ٨,٠٪ من سوق الأعلاف الحيوانية على التوالي في العام نفسه، وتعمل بشكل أساسي في سوق الأعلاف المركبة مع التركيز على قطاع علف الماشية.

الجدول (١٧-٣): الحصة السوقية في سوق الأعلاف المركبة بالمملكة حسب قيمة المبيعات (٢٠٢١م)

المركز	الشركة	الحصة السوقية
١	أراسكو	٢٢,٣٪
٢	شركة المطاحن الأولى	١٦,٥٪
٣	شركة المطاحن الثالثة	٨,٨٪
٤	شركة المطاحن الثانية	٨,٠٪

المصدر: يورومونيتور إنترناشيونال، تقديرات من الأبحاث الثانوية والمقابلات التجارية مع الجهات العاملة في القطاع.

أراسكو: تم تأسيس شركة أراسكو عام ١٩٨٣م كشركة ساهمة مغلقة مملوكة للقطاع الخاص ومقرها في الرياض، ولها مصانع في الرياض والخرج والدمام. وتتخصص الشركة بشكل أساسي في أعلاف الحيوانات والمنتجات الغذائية الزراعية (مثل الدواجن). تستطيع الشركة معالجة ٤ ملايين طن من الأعلاف الحيوانية المختلفة سنويًا، ويشمل ذلك معالجة وتخزين الأعلاف لصالح شركات أخرى. وتستطيع الشركة معالجة ما يتراوح بين ٤٠٠-٦٠٠ ألف طن من الأعلاف الحيوانية المركبة، وتعمل الشركة عادةً بنسبة ٥٠-٦٥٪ من طاقتها الإنتاجية.



٤- الشركة

١-٤ لمحة عامة عن الشركة وأنشطتها التجارية

شركة المطاحن الأولى هي شركة مساهمة سعودية مقيدة بالسجل التجاري رقم ٤٠٣٠٢٩١٨١٣ وتاريخ ١٠/٠٢/١٤٣٨هـ (الموافق ١٠/١١/٢٠١٦م) بموجب القرار الوزاري رقم ق/١١ الصادر من مدينة جدة في المملكة العربية السعودية وتاريخ ١١/٠١/١٤٣٨هـ (الموافق ١٢/١٠/٢٠١٦م). يقع مركز الشركة الرئيسي وفقاً لسجلها التجاري في مدينة جدة، بالرمز البريدي رقم ١١٤٥٢ وصندوق البريد رقم ٦٨٤٧. ويقع مركز الشركة الفعلي في ميناء جدة الإسلامي في جدة، بين البوابتين السابعة والثامنة، بجوار الهيئة العامة للأمن الغذائي بالرمز البريدي رقم ٢٢٣١٢ وصندوق البريد رقم ١٦١٦٥. تعمل الشركة وفقاً لترخيص الهيئة العامة للأمن الغذائي رقم ٠١ وتاريخ ٢٩/٠٤/١٤٤٢هـ (الموافق ١٤/١٢/٢٠٢٠م)، وتراخيص وزارة الصناعة والثروة المعدنية التي حصلت عليها فروع الشركة: (١) رخصة مصنع جدة رقم ٢٨١٦٩٤ و(٢) رخصة مصنع الأحساء رقم ٧٢٧٩٥ و(٣) رخصة مصنع القصيم رقم ٢٨١١٢٣٣ و(٤) رخصة مصنع تبوك رقم ٢٨١١١٩٢، وتراخيص المصانع الصادرة عن الهيئة العامة للغذاء والدواء لفروع الشركة: (١) رخصة مصنع جدة رقم AFEE/42/00067 و(٢) رخصة مصنع الأحساء رقم AFEE/42/00072 و(٣) رخصة مصنع القصيم رقم AFEE/42/00069 و(٤) رخصة مصنع تبوك رقم AFEE/42/00074. ووفقاً للسجل التجاري التابع للشركة، يبلغ رأس مال الشركة الحالي خمسمائة وخمسة وخمسين مليون (٥٥٥,٠٠٠,٠٠٠) ريال سعودي، مقسم إلى خمسة وخمسين مليون وخمسمائة ألف (٥٥,٥٠٠,٠٠٠) سهم عادي بقيمة اسمية مدفوعة بالكامل قدرها عشرة (١٠) ريالاً سعودية للسهم الواحد.

تأسست الشركة بغرض توفير منتجات الدقيق وإنتاجها في مناطق محددة من المملكة، وتشمل أنشطتها التجارية الرئيسية إنتاج وتخزين الدقيق والأعلاف. تنتج الشركة منتجات الدقيق والأعلاف ومشتقات القمح الأخرى، وقد أطلقت الشركة في شهر فبراير من عام ٢٠٢٢م علامتها التجارية الأولى لأعمال البيع بالتجزئة، «الأولى»، وهي علامة تجارية تُعنى بالدقيق الفاخر يتم توفيرها في محلات السوبر ماركت في جميع أنحاء المملكة.

لدى الشركة أربعة مصانع تقع في منطقة مكة المكرمة (محافظة جدة) ومنطقة القصيم (محافظة بريدة) ومنطقة تبوك (مدينة تبوك) والمنطقة الشرقية (محافظة الأحساء)، ويبلغ إجمالي قدرتها الإنتاجية حوالي ٤,٢٠٠ طن من الدقيق في اليوم الواحد، وإجمالي قدرتها على خلط الأعلاف حوالي ٩٠٠ طن من الأعلاف في اليوم الواحد.

تعدّ الشركة من الشركات الرائدة في مجال إنتاج الدقيق في المملكة، وكانت هي الشركة الرائدة في السوق السعودية في عام ٢٠٢١م من حيث إنتاج الدقيق ومبيعاته، وفقاً لدراسة السوق المعدة من قبل مستشار دراسة السوق، حيث بلغ حجم مبيعات الشركة للسنة المنتهية في ٢١ ديسمبر ٢٠٢١م ١,٢٨ مليون طن في حين بلغ حجم مبيعات الشركة للسنتين المنتهيتين في ٢١ ديسمبر ٢٠١٩م و ٢٠٢٠م ١,١٥ مليون طن و ١,٢٠ مليون طن، على التوالي.

بلغ إجمالي إيرادات الشركة ٦٤٤ مليون ريال سعودي، و ٧١٦ مليون ريال سعودي، و ٨٠١ مليون ريال سعودي، و ٦٨٧ مليون ريال سعودي للسنوات المالية المنتهية في ٢١ ديسمبر ٢٠١٩م و ٢٠٢٠م و ٢٠٢١م وفترة التسعة أشهر المنتهية في ٣٠ سبتمبر ٢٠٢٢م، على التوالي. هذا وبلغ صافي دخل الشركة ١٢٦ مليون ريال سعودي، و ١٩١ مليون ريال سعودي، و ١٩٨ مليون ريال سعودي، و ١٩٧ مليون ريال سعودي لنفس الفترات على التوالي.

٢-٤ رؤية الشركة ورسالتها

١-٢-٤ رؤية الشركة

أن تكون الشركة الاختيار الأول للشراكة في قطاعي الأغذية والأعلاف في كافة أنحاء المملكة، والمصدر الموثوق للمنتجات الحيوية للمجتمع والسوق.

٢-٢-٤ رسالة الشركة

تعمل الشركة على أن تكون المصدر الذي يُعتمد عليه لتوفير منتجات رائدة بجودة عالية في قطاعي الأغذية والأعلاف، حيث تساهم بشكل فاعل في توفير مصادر الغذاء واستدامتها.

٣-٤ نقاط القوة والمزايا التنافسية

ترى الشركة أنها عملت على تنمية نقاط قوة ومزايا تنافسية تتيح لها اقتناص فرص سانحة في السوق تتوافق مع رؤيتها ورسالتها. وتشمل نقاط القوة والمزايا التنافسية الرئيسية التي تتمتع بها الشركة ما يلي:

١- مكانة ريادية في السوق المحلية

تعدّ الشركة إحدى الشركات الرائدة في السوق في المناطق التي تعمل فيها حالياً. ووفقاً لدراسة السوق، فإنّ الشركة من أكبر مصنعي منتجات الدقيق ومنتجات الدقيق الثانوية من حيث حجم الإنتاج والمبيعات، حيث أنها امتلكت حصة سوقية تُقدر بأكثر من ٣٠٪ في سوق منتجات الدقيق بالمملكة في عام ٢٠٢١م، كما وتحتل الشركة مكانة مرموقة في سوق الأعلاف الحيوانية في المملكة، وتحافظ على هذه المكانة الريادية عبر عدة عوامل منها ما يلي:

- تواجد أكبر مصنع للشركة في نطاق ميناء جدة الإسلامي بمحافظة جدة، ووفقاً لدراسة السوق تعتبر جدة ثاني أكبر مدينة من حيث التعداد السكاني، حيث يساهم تواجد المصنع في هذا النطاق في انخفاض تكاليف نقل المواد الأساسية للمصنع، مما يمكن الشركة من عرض منتجاتها بأسعار تنافسية في السوق (ما عدا المنتجات المحددة أسعارها من الهيئة العامة للأمن الغذائي).
- نموذج عمل مرّن ينبع من قدرة الشركة على موازنة سلاسل الإمداد لتوفير المنتجات بمواصفات تلبّي احتياجات العملاء المختلفة ومواكبة تغييرات السوق، حيث تتعاقد الشركة بعقود متوسطة إلى طويلة الأجل مع مورديها لضمان استمرارية توفر منتجاتها لعملائها والمستهلكين.
- الاعتماد على المبيعات النقدية كوسيلة أساسية في تحقيق المبيعات وامتلاكها لرأس مال متداول ضخم يضمن سير أعمالها بدون أي قيود على المديين القصير والمتوسط، حيث تم بيع أكثر من ٩٥٪ من مبيعات منتجات الشركة نقداً خلال السنوات المالية المنتهية في ٣١ ديسمبر ٢٠١٩م، و٣١ ديسمبر ٢٠٢٠م، و٣١ ديسمبر ٢٠٢١م.

٢- تنوّع المنتجات والتواجد الجغرافي للشركة

تصبّ الشركة تركيزها على منتجات الأغذية والأعلاف، من خلال جميع قنوات البيع الأساسية في مجال طحن الدقيق والمنتجات الثانوية للدقيق، وذلك للحفاظ على مكانتها الرائدة بالسوق. وتبيع الشركة أكثر من ٤٨ منتجاً، معظمها من منتجات الدقيق وتقل هذه المنتجات إلى كافة مناطق المملكة بتواجد قيادي في أربع مناطق رئيسية هي: منطقة مكة المكرمة (محافظة جدة) ومنطقة القصيم (محافظة بريدة) ومنطقة تبوك (مدينة تبوك) والمنطقة الشرقية (محافظة الأحساء)، بالقرب من المستهلكين. ولا تقتصر مبيعات الشركة على مناطق فروعها الرئيسية حيث تتواجد الشركة بالمناطق الأخرى عبر مستودعات بيع وتوزيع تابعة للشركة أو لموزعيها المعتمدين. وتتمتع الشركة بعلاقة وثيقة مع الهيئة العامة للأمن الغذائي لتوريد مواد خام بمعايير جودة عالية وتكاليف نقل منخفضة نظراً لتواجد أكبر مصانعها في ميناء جدة الإسلامي. لذلك ترى الشركة أنّ تنوع منتجاتها ونطاق تواجدها الجغرافي يمثلان نقاط قوة رئيسية لها ويتيحان لها إمكانية تحقيق التالي:

- كفاءة إنتاجية عالية للأصول: لا تقوم الشركة بهدر أي من المخلفات أو المشتقات الإنتاجية، حيث أنها تستخدم كافة مشتقات القمح كمواد أساسية في إنتاج الأعلاف. كما تعتمد الشركة على سلسلة إمداد وعمليات تشغيلية متجانسة، مما يساهم في تحقيقها كفاءة إنتاجية عالية للأصول.
- مرونة عالية لمواجهة التغيرات: من خلال خبرتها العالية في التعامل مع السلع الغذائية الأساسية وبالأخص في السوق المحلية السعودية، تستطيع الشركة تحديد وتلبية احتياجات المستهلك المستحدثة أو المتغيرة، بالإضافة إلى الاستجابة المباشرة لحركة السوق وتغيراته المحلية والإقليمية التي تؤثر على مكانتها السوقية وتحدّ من المخاطر الداخلية والإقليمية التي قد تواجهها.
- منطلق للتوسع في السوق المحلية: إنّ قوة حضور الشركة وعلمها وإحاطتها بالسلع الغذائية والأعلاف في كل منطقة من مناطق تواجدها يؤمّد قدرتها على توسيع أنشطتها وطرح سلع غذائية أخرى في تلك المنطقة في المستقبل.

٣- حرص الشركة على جودة منتجاتها

تسعى الشركة دائماً إلى تحقيق نجاح وتميز من خلال تطبيق إدارة الجودة الشاملة في عملها، وتعتبر الجودة من الركائز الأساسية التي تبني الشركة عليها سمعة منتجاتها بالمقارنة مع المنتجات الأخرى. كما تسعى الشركة لضمان استمرارية العلاقة مع عملائها عن طريق الحفاظ على انتظام جودة المنتج المُصدّر للعميل على مر السنين، مما يولد شعور العملاء بالراحة والاطمئنان لجودة منتجات الشركة. تقوم الشركة بمراقبة جودة المواد الخام بشكل مستمر، ويشمل ذلك أخذها لعينة من جميع الدفعات المشتراة وتحليلها للكشف عن السموم الفطرية والحمل الميكروبي بالإضافة إلى التحاليل الكيميائية والفيزيائية. وتُعدّ الشفافية إحدى قيم الشركة الأساسية، وذلك عبر وضع الملصقات المناسبة على منتجاتها لتوعية المستهلك بشأن القيم الغذائية للمنتجات. وتقوم الشركة بمشاركة شهادات التحليل مع من يطلبها من عملائها، والتي تبيّن نتائج تحليل الجودة التي تقوم بها الشركة لمنتجاتها. وقد قامت الشركة مؤخراً بتحديث بروتوكول شكاوى العملاء الخاص بها لإيجاد حل فعال لجميع الشكاوى وفي الوقت المناسب مع تحديد الأسباب، والذي سيكشف بدوره عن مواضع التحسين الممكنة في عملياتها الداخلية على النحو المطلوب.

٤- قاعدة متينة من المرافق اللوجستية والإنتاجية

تقوم عمليات الشركة على قاعدة من المرافق اللوجستية والإنتاجية لتكون صلب عملياتها الأساسية. وقد ضخّت الشركة استثمارات ضخمة في أصولها المحلية، وأقامت روابط فيما بينها لتيسير انسيابية العمليات وبناء «سلسلة قيمة مضافة»، بدءاً من عمليات توريد المواد وإنتاجها ومعالجتها وتنقيتها ونقلها وتخزينها، ووصولاً إلى أعمال البحث والتسويق والتوزيع. تدير الشركة حالياً أعمالها في جميع أنحاء المملكة، وتمتلك قاعدة أصول ثابتة تبلغ قيمتها الدفترية أكثر من نصف مليار ريال سعودي كما في ٣٠ سبتمبر ٢٠٢٢م. وبفضل سعيها لدمج أصولها وتوزيعها المدروس، تستفيد الشركة اليوم من وفورات الحجم في جميع أعمالها من تمويل وتخزين ونقل وإدارة للمواد والمنتجات، مما يزيد كفاءة أعمالها في كل مرحلة من مراحل سلسلة القيمة، ويعزز قدرتها على رقابة كافة مراحل أنشطتها التجارية بكفاءة وفعالية وقدرة على التصدي لمخاطر التوريد.

٥- قدرة على إدارة المخاطر

تتمثل إحدى نقاط قوة الشركة في قدرتها على إدارة المخاطر، ويتم التعامل مع إدارة المخاطر من قبل عدد من الموظفين من مختلف المستويات، وبالاستناد إلى لجنة المراجعة. وتخضع إدارة المخاطر لإشراف مجلس الإدارة ويتولى الرئيس التنفيذي الإشراف المباشر على إدارة الحوكمة والمخاطر والالتزام. ومن الناحية التشغيلية تستند الشركة على عمليات التوريد والبيع بالجملة والتجزئة، وتحقيق أرباح تعتمد على وفورات الحجم وتكامل سلسلة القيمة، وتسعى الشركة إلى استمرار محافظتها على مستويات أرباحها، وذلك من خلال تطبيق ممارسات وسياسات شاملة وصارمة وإرشادات معتمدة من قبل مجلس الإدارة لتحفيز الشركة على القيام بمبادرات استباقية وإجراءات وقائية للتقليل والحد من أثر المخاطر. كما أن ترتيبات الدعم المبرمة بين شركات المطاحن في المملكة والهيئة العامة للأمن الغذائي تساهم في تقليل المخاطر المتعلقة بتقلبات أسعار القمح العالمية. علماً بأن الشركة تقوم برصد ومراجعة وتحديث عوامل المخاطرة التي تكون الشركة عرضة لها، ومدى التزامها بالأحكام السارية عليها باستمرار وذلك لضمان التقليل من آثار المخاطر ومواكبة تطورات البيئة التنظيمية السعودية. لذلك ترى الشركة بأن سياساتها الرصينة لإدارة المخاطر ساهمت في تحقيقها لأرباح على الرغم من التقلبات التي شهدتها السوق على مدى السنوات الأخيرة وساهمت في الحد من مدى تقلب عائداتها.

٦- الخبرة والكفاءة العالية للفريق الإداري للشركة

يتولى قيادة الشركة فريقٌ تنفيذي يتمتع بخبرة واسعة في تولي مناصب قيادية في الشركات العالمية والرائدة في مجال الطحن والأغذية والأعلاف. ويتبنى الفريق القيادي لدى الشركة منهجية عملية تهدف لشمول جميع أعمال وأقسام الشركة من خلال المراقبة للصيقة والدعم الفوري. (لمزيد من المعلومات حول السير الذاتية الخاصة بأعضاء الفريق الإداري يرجى مراجعة القسم ٥- «الهيكل التنظيمي للشركة وحوكمتها») من هذه النشرة).

٤-٤ استراتيجية الشركة

لقد كانت الشركة جزءاً من مجموعة مطاحن القمح التابعة للهيئة العامة للأمن الغذائي سابقاً، وقد تكونت نتيجة لذلك، وعلى مدار أربع عقود، خبرة عريقة في صناعة منتجات الأغذية والأعلاف تختص في ممارسات الشركة وعملياتها التشغيلية والتي نتج عنها اتخاذ الشركة مكانة ريادية في قطاعي الأغذية والأعلاف. ونتيجة هذه الخبرة، تنتج الشركة اليوم باقة متنوعة من المنتجات الأساسية التي تلبّي احتياجات السوق السعودية الأساسية من خلال قنوات البيع المختلفة ووفقاً لأعلى درجات الجودة والتميز وعلى نحو مستدام لتلبية جميع احتياجاتها. وتسير الشركة منذ تأسيسها على نهج تحقيق الوفرة والأمن والاستقرار الغذائي للمجتمع من خلال سلعها الأساسية والمتوافقة مع استراتيجيات الهيئة العامة للأمن الغذائي ووزارة البيئة والمياه والزراعة في تحقيق أهداف رؤية ٢٠٣٠. تقود الشركة قطاع منتجات الدقيق في المملكة ووفقاً لدراسة السوق تمتلك أكبر عدد من المواقع الإنتاجية للمطاحن في المملكة، وتسعى في المرحلة القادمة إلى تعزيز وتنويع خدماتها ومنتجاتها لإرضاء رغبات عملائها الحاليين وكسب المزيد من العملاء من خلال الخدمات والمنتجات الإضافية، والمحافظة على مركزها الريادي في السوق، حيث من المتوقع أن تنمو سوق بيع الدقيق التي تعمل بها الشركة بمعدل سنوي مركب قدره ٣.٥٪ بين عامي ٢٠٢١م و٢٠٢٦م وذلك وفقاً لمستشار دراسة السوق.

ووفقاً لما سبق، فقد عملت الشركة بشكل مكثف على دراسة السوق واحتياجاته وتحليل العوامل الداخلية والخارجية المؤثرة على نطاق أعمال الشركة، وبناءً على هذه الدراسات قامت الشركة بتحديد وجهات استراتيجية لاستمرارية نموها لتحقيق رؤيتها ورسالتها خلال السنوات المقبلة، وتتمحور هذه التوجهات حول أربعة أعمدة أساسية على النحو التالي:

- ١- تعزيز الريادة السوقية
- ٢- بناء منظومة تشغيلية ذات كفاءة وتميز
- ٣- ابتكار منتجات متميزة وتقديم خدمات استثنائية
- ٤- بناء القدرات اللازمة ومنظومة فاعلة لتحقيق استراتيجية الشركة

١-٤-٤ تعزيز الريادة السوقية

وفقاً لدراسة السوق، تشكل مبيعات الشركة ٣٠,٠٪ من مبيعات سوق الدقيق في المملكة للسنة المالية المنتهية في ٢٠٢١م، كما أنها أحد المنافسين في قطاع الأعلاف، وذلك نتيجة تركيز الشركة على احتياجات عملائها، حيث تعتمد الشركة على مبدأ (محورية العميل) في جميع عملياتها (للمزيد من المعلومات، يرجى مراجعة القسم ٢- «معلومات حول السوق والقطاع») من هذه النشرة). ولذا، تسعى الشركة في الاستمرار بتطبيق هذا المبدأ وتعزيزه، والذي بدوره سيعزز الريادة السوقية للشركة عبر التالي:

- أ- تعزيز وتطوير عمليات التوزيع وتوسعة قنوات البيع لتشمل كافة القنوات المتاحة لبيع منتجات الشركة الأساسية (منتجات الدقيق والأعلاف)، والتركيز على العملاء كمحور رئيسي لاهتمام الشركة، وقد حققت الشركة نجاحاً ملموساً في هذا الصدد من خلال انتشار منتج «الأولى» الذي اعتمد على قنوات بيع جديدة، حيث استطاعت الشركة كسب حصة سوقية تشكل ١٦٪ من سوق الدقيق في قطاع التجزئة، وذلك خلال ثمانية أشهر (مارس ٢٠٢٢م - أكتوبر ٢٠٢٢م).
- ب- إضافة منتجات جديدة إلى محفظتها لترسيخ مكانة الشركة في سوق الدقيق، بما يخدم احتياجات العملاء.
- ت- تحقيق بناء شراكات استراتيجية ذات قيمة نوعية مع جميع الجهات ذات العلاقة في القطاعين العام والخاص.
- ث- الحفاظ على القيادة الحالية في قطاع العلف وتنمية نخالة بما يتماشى مع نمو الدقيق.

٢-٤-٤ بناء منظومة تشغيلية ذات كفاءة وتميز

تقود الشركة جهوداً ومبادرات كبيرة ومختلفة لرفع الكفاءة وتحقيق التميز التشغيلي بشكل دائم ومستمر، حيث أن كفاءة الأصول والعمليات تُعتبر من أهم ركائز نجاح الشركات الصناعية عالمياً، وعليه فإن الشركة تقوم بخطوات أساسية مثل:

- أ- تعزيز التكامل في سلسلة القيمة: قامت الشركة بإطلاق برنامج لتحسين الترابط بين إداراتها بالتخطيط المتكامل، ابتداءً من عمليات التوريد الاستراتيجية لمواد التعبئة والمواد الخام وحتى وصول المنتج النهائي إلى العملاء والمستهلك النهائي، على نحو يهدف إلى ضمان الجودة ورفع الكفاءة التشغيلية والإنتاجية لمنتجاتها النهائية.
- ب- زيادة الطاقة الإنتاجية: تعمل الشركة على دراسة جميع التوجهات الاستراتيجية لرفع الطاقات التشغيلية بطرق متوازنة وذات كفاءة عالية لتحقيق أفضل عائد ممكن لهذه الاستثمارات التي تلبى متطلبات السوق المتزايدة والتوجه الاستراتيجي لتعزيز القيادة السوقية.
- ت- تطوير برامج الكفاءة التشغيلية والمالية: في سبيل تحقيق الكفاءة والتميز على جميع الأصعدة التشغيلية، قامت الشركة بإطلاق برنامج مستدام يهدف إلى رفع الأتمتة وتحسين العمليات التشغيلية نظامياً من خلال تطبيق أفضل الممارسات، بما يفضي إلى خفض التكاليف في جميع قطاعات الشركة ورفع مستوى التميز التشغيلي.

٣-٤-٤ ابتكار منتجات متميزة وتقديم خدمات استثنائية

يُعد الابتكار من أهم أركان الشركة، حيث تعمل الشركة على تطوير كل من شراكاتها الاستراتيجية مع المزارع لتوريد القمح القاسي، وقدراتها وإجراءاتها لإطلاق عمليات ممنهجة في البحث والتطوير لتتمكن من الوصول إلى ابتكارات ترضي مختلف رغبات واحتياجات شرائح العملاء (للمزيد من المعلومات، يرجى مراجعة القسم ٤-١١ «الأبحاث والتطوير») من هذه النشرة). وتستند الشركة على كافة قدراتها المتاحة بسلسلة الإمدادات كالاستفادة من دقيق الشركة في الابتكارات وصناعة مخاليط الكعك. بالإضافة إلى ذلك، تسعى الشركة إلى رفع مستوى الخدمات وإرضاء العملاء بهدف رفع مستوى الخدمة في سوق الدقيق ومشتقاته.

٤-٤-٤ بناء القدرات اللازمة ومنظومة فاعلة لتحقيق استراتيجية الشركة

تعمل الشركة على تعزيز قدراتها في المجالات الأساسية والمطلوبة لضمان تنفيذ وإدارة استراتيجيتها:

- أ- تعزيز القدرات التقنية والأبحاث والتطوير وسلاسل الإمداد: تهدف الشركة إلى الارتقاء بقدرات تكنولوجيا المعلومات وتحليلات البيانات بما يتيح إرضاء عملائها عبر جميع قنوات البيع. وتسعى الشركة لبناء شبكة سلاسل إمداد مستقبلية بما يدعم التوسع في منظومة قنوات البيع الشاملة في المملكة وخارجها مع تعزيز كفاءة العمليات بالإضافة إلى قدرة على تلبية جميع احتياجات وطلبات المستهلك المحلي للمنتجات التي تقدمها الشركة.
- ب- جذب أفضل المواهب والاحتفاظ بها: تعمل الشركة على تنمية مواردها البشرية بجذب أفضل المواهب وتطويرها والاحتفاظ بها داخل الشركة بالإضافة إلى إنشاء ثقافة أداء عالية محفزة تربط مهام موظفي الشركة بتحقيق غايتها.
- ج- تعزيز قدرات السلامة والجودة: تعتبر سلامة المنتجات والموظفين أهم أولويات الشركة، وعليه تهدف الشركة إلى تثبيت مفهوم وثقافة السلامة للجميع حيث أنها تطمح لتكون قائدة في القطاع في السلامة والجودة.

0-4-4 تحقيق قيمة مستدامة

استوتحت الشركة استراتيجية الاستدامة المتبعة لديها من أهداف التنمية المستدامة التابعة للأمم المتحدة، حيث تواصل الشركة تركيزها على عوامل القيمة الجوهرية في مجالات البيئة والمجتمع والحوكمة. وتمثل الشركة اليوم طرفاً فاعلاً وأساسياً في سلسلة الإمدادات الغذائية المهمة، ويُعتبر موقفها وكذلك التدابير التي تتخذها في القضايا البيئية والاجتماعية وتلك المتعلقة بالحوكمة مفتاح نجاحها المستمر. وتعتقد الشركة اعتقاداً راسخاً أنّ من شأن ما سبق أن يسهم في التنمية المستدامة ويؤدّد قيمة مشتركة في السوق والمجتمعات المحلية، في جميع أنحاء المملكة باعتباره جزءاً من الرؤية ٢٠٣٠، وفي منطقة الشرق الأوسط على نطاق أوسع.

وإنّ الشركة مدركة لمسؤوليتها ودورها القيادي في حماية البيئة، وهي مسؤولة نابعة من كون الشركة خاضعة للعديد من الأنظمة واللوائح المتعلقة بالبيئة والصحة والسلامة، بما في ذلك الأنظمة واللوائح المتعلقة بتوليد ومعالجة النفايات التي تحتوي على مواد خطيرة. وتجدر الإشارة إلى أنّ الشركة حائزة على شهادة ISO 14001 وهي شهادة تؤكد أن الشركة تمتلك نهجاً منظماً يمكنها من التعامل مع القضايا البيئية المختلفة في عملياتها بما فيها انبعاثات الكربون. وقد تلقت الشركة مؤخراً تقييمات منحتها الهيئة العامة للغذاء والدواء لمصنعين من مصانع الشركة وقد تجاوزت نتائجها معدل ٩٠٪. وفي المرحلة المقبلة، تخطط الشركة لمواصلة تتبع وإدارة بصمتها البيئية بشكل منهجي، وذلك من خلال إيجاد التقنيات المناسبة للحد أكثر من انبعاثات الكربون في عملياتها، بالإضافة إلى اتباعها برنامجاً مدروساً وهادفاً لإدارة المياه والنفايات، مما من شأنه أن يساعدها في التقليل من آثارها على البيئة. كما تسعى الشركة إلى خفض الانبعاثات الضارة بتنفيذ مشروع العلاج الحراري الذي سيوقف استخدام المبيدات الكيماوية تماماً.

ومن أبرز أولويات الشركة المحافظة على رفاهية موظفيها وإنتاجيتهم. كما أن الشركة تهدف إلى المحافظة بشكل مستمر على صحة وسلامة موظفيها، حيث حصلت الشركة على شهادة ISO 45001 للصحة والسلامة المهنية. وتعزز الشركة مواصلة جهودها في تطوير بيئة عمل آمنة لموظفيها وتفاذي أي إصابات في بيئة العمل. علاوة على ذلك، تجري الشركة مراجعات دورية لجميع مواقعها ومصانعها من أجل تقييم مدى الالتزام بسياسة الصحة والسلامة والبيئة. أما فيما يتعلق بتنمية المواهب، فقد وضعت الشركة برامج تدريب وتطوير مختلفة خاصة بها وهي تواصل مشاركتها في جميع مبادرات التنوع والمساواة على اختلافها، راميةً بذلك إلى استحداث المزيد من القيم وتعزيز الأداء التنظيمي، من خلال إعداد أكثر من ٢٤ دورة تدريبية وإعداد برنامج تدريبي لأكثر من ٢٠٠ موظف في السنة المالية ٢٠٢٢م.

فضلاً عن ذلك، تلتزم الشركة بالعمل بنزاهة، وقد وضعت مدونة قواعد السلوك المهني لكي توجّه أعمالها وعمليات اتخاذها القرارات اليومية بطريقة أخلاقية وشفافة. وتقوم الشركة حالياً بإطلاق برنامج تدريبي إلزامي من شأنه أن يعرّف موظفيها على مدونة قواعد السلوك المهني. هذا، وقد أمّنت الشركة أيضاً تنفيذ إطار عمل شامل لحوكمة الشركة وأعدّت في إطاره آليات عادلة وشفافة لرفع التقارير. ويشمل ذلك سياسة الإبلاغ عن المخالفات التي تتيح للموظف إمكانية الإبلاغ بحسن نية عن المشاكل والمخاوف التي تراوده من دون الخوف من أي ردّ قد ينعكس عليه سلباً. كما تم استحداث وظيفة جديدة داخل الشركة مخصصة للحوكمة والمخاطر والالتزام (للمزيد من المعلومات يرجى مراجعة قسم ٤-١٩-٨ «قطاع الحوكمة والمخاطر والالتزام») من هذه النشرة، والتي ستتولى المسؤولية عن تتبع مبادرات الحوكمة والالتزام ومراقبتها وإعداد التقارير بشأنها، ويشمل ذلك الالتزامات البيئية والاجتماعية والحوكمة داخل الشركة.

وتعمل إدارة الشركة على تطوير استراتيجية الاستدامة بشكل مستمر، الأمر الذي سيؤثر بشكل إيجابي على الشركة والأطراف الأخرى مثل المجتمعات والمساهمين.

0-4-5 التطورات الرئيسية للشركة منذ تأسيسها

تأسست الشركة بموجب قرار مجلس الوزراء رقم ق/١١ كشركة مساهمة مغلقة لصندوق الاستثمارات العامة، في سياق برنامج تخصيص الهيئة العامة للأمن الغذائي الذي تم إطلاقه في عام ٢٠٠٩م، والذي يتمثل هدفه في زيادة الكفاءة التشغيلية وتحسين الأداء المالي ودعم النمو الاقتصادي وتعزيز الكفاءة التكنولوجية التشغيلية للشركة. وفي أواخر السبعينات والثمانينات، أنشأت الهيئة العامة للأمن الغذائي عدة فروع في مختلف أنحاء المملكة، منها في منطقة مكة المكرمة (محافظة جدة) ومنطقة القصيم (محافظة بريدة) ومنطقة تبوك (مدينة تبوك). وفي عام ٢٠١١م، أقرّ مجلس الشؤون الاقتصادية والتنمية (سابقاً المجلس الاقتصادي الأعلى) استراتيجية تخصيص قطاعي الأغذية والأعلاف التي تقضي بتجميع كل عمليات تشغيل المطاحن في أربع شركات. وفي عام ٢٠١٧م، بدأت الشركة عملياتها التشغيلية ككيان مستقل يعمل استناداً إلى أسس تجارية، حيث تسلمت تشغيل مصانع الطحن الواقعة في منطقة مكة المكرمة (محافظة جدة) ومنطقة القصيم (محافظة بريدة) ومنطقة تبوك (مدينة تبوك) والمنطقة الشرقية (محافظة الأحساء)، تمهيداً لتخصيصها.

تتلخص المراحل الرئيسية التي تم إنجازها فيما يتعلق بالشركة وأعمالها منذ تأسيسها فيما هو وارد أدناه:

الجدول (1-4): التطورات الرئيسية للشركة منذ تأسيسها

السنة	الحدث/التطور
١٩٧٢م	تأسست الهيئة العامة للأمن الغذائي بموجب المرسوم الملكي رقم م/١٤ وتاريخ ٢٥/٠٣/١٣٩٢هـ (الموافق ٠٩/٠٥/١٩٧٢م).
١٩٧٩م	بدأت الهيئة العامة للأمن الغذائي عملياتها بإنشاء مصنع في منطقة مكة المكرمة (محافظة جدة).
١٩٨٣م	أنشأت الهيئة العامة للأمن الغذائي مصنعاً في منطقة القصيم (محافظة بريدة).
١٩٩٨م	أنشأت الهيئة العامة للأمن الغذائي مصنعاً في منطقة تبوك (مدينة تبوك).
٢٠٠٩م	أطلقت الهيئة العامة للأمن الغذائي برنامج تخصيص بهدف رفع مستوى الكفاءة التشغيلية وتحسين الأداء النقدي ودعم النمو الاقتصادي وتحسين الكفاءة التشغيلية.
٢٠١١م	أقرّ المجلس الاقتصادي الأعلى تخصيص شركات المطاحن التي تقضي بتجميع كل عمليات تشغيل المطاحن في أربع شركات، وبالنسبة للشركة فإنها تتضمن تجميع فروع جدة والقصيم وتبوك.
٢٠١٤م	أنشأت الهيئة العامة للأمن الغذائي مصنعاً في المنطقة الشرقية (محافظة الأحساء).
٢٠١٦م	أصدر مجلس الوزراء قراره رقم ٣٥ باعتماد برنامج تخصيص الهيئة العامة للأمن الغذائي وإنشاء الشركة كشركة مساهمة مغلقة مملوكة لصندوق الاستثمارات العامة.
٢٠١٧م	بدأت الشركة عملياتها التشغيلية ككيان مستقل.
٢٠١٧م	حققت الشركة إيرادات تزيد عن خمسمائة مليون (٥٠٠,٠٠٠,٠٠٠) ريال سعودي.
٢٠٢٠م	قبلت الهيئة العامة للأمن الغذائي العطاء المقدم من شركة الرحي الصافي الغذائية للاستحواذ على الشركة.
٢٠٢٠م	انتقلت ملكية الشركة إلى شركة الرحي الصافي الغذائية.
٢٠٢١م	أطلقت الشركة استراتيجيتها الخمسية لتحويل أعمالها وعملياتها.
٢٠٢١م	قامت الشركة بتحويل جميع أنظمة تخطيط موارد الشركة وأنظمة تقنية المعلومات التي لديها والتي حصلت عليها من الهيئة العامة للأمن الغذائي.
٢٠٢١م	أقرّ مجلس الإدارة استثمارات تزيد قيمتها عن مائة مليون (١٠٠,٠٠٠,٠٠٠) ريال سعودي في القدرة التشغيلية والمنتجات والنفقات الرأسمالية، بهدف رفع القدرة التشغيلية لزيادة قيمة محفظة استثمارات الشركة (والتي تم تفصيلها في القسم ٤-١٠-٢-٣ (مصنع جدة) والقسم ٤-١٠-٢-٦ (مصنع الأحساء) من هذه النشرة).
٢٠٢٢م	أطلقت الشركة علامة «الأولى» وهي أول علامة تجارية للشركة للبيع بالتجزئة.
٢٠٢٢م	تمت عملية اندماج شركة الرحي الصافي الغذائية بكامل ما لها من موجودات وحقوق وما عليها من خصوم والتزامات باعتبارها شركة مندمجة في شركة المطاحن الأولى وباعتبار الشركة هي الشركة الدامجة، بحيث أصبح هيكل الملكية الجديد للشركة كالتالي: شركة مجموعة المطلق للاستثمار الصناعي المحدودة (٢٥٪) وشركة عبدالله أبونيان التجارية (٣٠٪) وشركة الرحي الصافي المتقدمة للاستثمار (٢٥٪) وشركة عيسى الغرير للاستثمار (١٠٪).

المصدر: الشركة

٦-٤ لمحة عامة عن الشركة ونمو رأسمالها

تأسست شركة المطاحن الأولى كشركة مساهمة مغلقة سعودية في مدينة جدة بموجب القرار الوزاري رقم ق/١١ الصادر بتاريخ ١١/٠١/١٤٣٨هـ (الموافق ١٢/١٠/٢٠١٦م) وهي مسجلة في السجل التجاري برقم ٤٠٢٠٢٩١٨١٣ وتاريخ ١٠/٠٢/١٤٣٨هـ (الموافق ١٠/١١/٢٠١٦م). كشركة شخص واحد مساهمة مغلقة مملوكة بالكامل من قبل صندوق الاستثمارات العامة وذلك تنفيذاً للقرار الوزاري رقم ق/٢٢٦ وتاريخ ٢٣/٠٩/١٤٣٧هـ (الموافق ٢٨/٠٦/٢٠١٦م) والقاضي بترخيص تأسيس الشركة، برأس مال قدره خمسمائة ألف (٥٠٠,٠٠٠) ريال سعودي، مقسم إلى خمسين ألف (٥٠,٠٠٠) سهم عادي بقيمة اسمية مدفوعة بالكامل قدرها عشرة (١٠) ريالاً سعودية للسهم الواحد. تم توزيع أسهم الشركة عند تأسيسها على النحو التالي:

الجدول (٢-٤): هيكل ملكية الشركة عند التأسيس

الاسم	عدد الأسهم	قيمة كل سهم	إجمالي قيمة الأسهم (ريال سعودي)	نسبة الملكية
صندوق الاستثمارات العامة	٥٠,٠٠٠	١٠	٥٠٠,٠٠٠	١٠٠٪

المصدر: الشركة

وبتاريخ ١٤٤١/٠٢/٠٣ هـ (الموافق ٢٠١٩/١٠/٠٢ م)، وافقت الجمعية العامة على زيادة رأس مال الشركة من خمسمائة ألف (٥٠٠,٠٠٠) ريال سعودي مقسم إلى خمسين ألف (٥٠,٠٠٠) سهم عادي إلى خمسمائة وتسعة وثلاثين مليوناً ومائتين وستة وثلاثين ألفاً وسبعمائة وثمانين (٥٣٩,٢٣٦,٧٨٠) ريالاً سعودياً مقسماً إلى ثلاثة وخمسين مليوناً وتسعمائة وثلاثة وعشرين ألفاً وستمائة وثمانية وسبعين (٥٣,٩٢٣,٦٧٨) سهماً عادياً بقيمة اسمية مدفوعة بالكامل قدرها عشرة (١٠) ريالات سعودية للسهم الواحد، من خلال تحويل مبلغ خمسمائة وثمانية وثلاثين مليوناً وسبعمائة وستة وثلاثين ألفاً وسبعمائة وثمانين (٥٣٨,٧٣٦,٧٨٠) ريالاً سعودياً من حساب الاحتياطيات الأخرى إلى حساب رأس المال وإصدار ثلاثة وخمسين مليوناً وثمانمائة وثلاثة وسبعين ألفاً وستمائة وثمانية وسبعين (٥٣,٨٧٣,٦٧٨) سهماً عادياً ليصبح إجمالي الأسهم ثلاثة وخمسين مليوناً وتسعمائة وثلاثة وعشرين ألفاً وستمائة وثمانية وسبعين (٥٣,٩٢٣,٦٧٨) سهماً عادياً، وتحويل مبلغ ستة (٦) ريالات سعودية متبقية في حساب الاحتياطيات الأخرى نتيجة عملية زيادة رأس المال إلى حساب الأرباح المبقة. وكان هيكل ملكية الشركة بعد زيادة رأس مالها كما يلي:

الجدول (٣-٤): هيكل ملكية الشركة في تاريخ ١٤٤١/٠٢/٠٣ هـ (الموافق ٢٠١٩/١٠/٠٢ م)

الاسم	عدد الأسهم	قيمة كل سهم	إجمالي قيمة الأسهم (ريال سعودي)	نسبة الملكية
صندوق الاستثمارات العامة	٥٣,٩٢٣,٦٧٨	١٠	٥٣٩,٢٣٦,٧٨٠	٪١٠٠

المصدر: الشركة

وبتاريخ ١٤٤١/١٠/١٧ هـ (الموافق ٢٠٢٠/٠٦/٠٩ م) بموجب قرار مجلس الوزراء رقم ٦٣١، قام صندوق الاستثمارات العامة بنقل كامل أسهمه في الشركة والبالغة ثلاثة وخمسين مليوناً وتسعمائة وثلاثة وعشرين ألفاً وستمائة وثمانية وسبعين (٥٣,٩٢٣,٦٧٨) سهماً عادياً بقيمة اسمية مدفوعة بالكامل قدرها عشرة (١٠) ريالات سعودية للسهم الواحد إلى المركز الوطني للتخصيص.

ويوضح الجدول التالي هيكل ملكية الشركة بعد إتمام عملية النقل المذكورة أعلاه:

الجدول (٤-٤): هيكل ملكية الشركة في تاريخ ١٤٤١/١٠/١٧ هـ (الموافق ٢٠٢٠/٠٦/٠٩ م)

الاسم	عدد الأسهم	قيمة كل سهم	إجمالي قيمة الأسهم (ريال سعودي)	نسبة الملكية
المركز الوطني للتخصيص	٥٣,٩٢٣,٦٧٨	١٠	٥٣٩,٢٣٦,٧٨٠	٪١٠٠

المصدر: الشركة

وبتاريخ ١٤٤٢/٠٥/١٦ هـ (الموافق ٢٠٢٠/١٢/٣١ م) قام المركز الوطني للتخصيص بنقل كامل أسهمه في الشركة والبالغة ثلاثة وخمسين مليوناً وتسعمائة وثلاثة وعشرين ألفاً وستمائة وثمانية وسبعين (٥٣,٩٢٣,٦٧٨) سهماً عادياً بقيمة اسمية مدفوعة بالكامل قدرها عشرة (١٠) ريالات سعودية للسهم الواحد إلى شركة الرحي الصافي الغذائية، وذلك وفقاً لاتفاقية شراء أسهم بين المركز الوطني للتخصيص وشركة الرحي الصافي الغذائية الموقعة بتاريخ ١٤٤٢/٠١/٢٩ هـ (الموافق ٢٠٢٠/٠٩/١٧ م).

ويوضح الجدول التالي هيكل ملكية الشركة بعد إتمام عمليات النقل المذكورة أعلاه:

الجدول (٥-٤): هيكل ملكية الشركة في تاريخ ١٤٤٢/٠٥/١٦ هـ (الموافق ٢٠٢٠/١٢/٣١ م)

الاسم	عدد الأسهم	قيمة كل سهم	إجمالي قيمة الأسهم (ريال سعودي)	نسبة الملكية
شركة الرحي الصافي الغذائية	٥٣,٩٢٣,٦٧٨	١٠	٥٣٩,٢٣٦,٧٨٠	٪١٠٠

المصدر: الشركة

وبتاريخ ١٤٤٣/٠٧/١٦ هـ (الموافق ٢٠٢٢/٠٢/١٧ م) وافقت الجمعية العامة على تخفيض رأس مال الشركة من خمسمائة وتسعة وثلاثين مليوناً ومائتين وستة وثلاثين ألفاً وسبعمائة وثمانين (٥٣٩,٢٣٦,٧٨٠) ريالاً سعودياً مقسماً إلى ثلاثة وخمسين مليوناً وتسعمائة وثلاثة وعشرين ألفاً وستمائة وثمانية وسبعين (٥٣,٩٢٣,٦٧٨) سهماً عادياً إلى خمسة ملايين (٥,٠٠٠,٠٠٠) ريال سعودي، مقسم إلى خمسمائة ألف (٥٠٠,٠٠٠) سهم عادي بقيمة اسمية مدفوعة بالكامل قدرها عشرة (١٠) ريالات سعودية للسهم الواحد، من خلال إلغاء الأسهم الممثلة لهذا التخفيض وتحويل قيمة الأسهم الملغاة لاحتياطي الاندماج، وتم اعتماد النظام الأساسي المعدل الصادر عن وزارة التجارة بتاريخ ١٤٤٣/١٠/١١ هـ (الموافق ٢٠٢٢/٠٥/١٢ م).

وكان هيكل ملكية الشركة بعد تخفيض رأس مالها كما يلي:

الجدول (٦-٤): هيكل ملكية الشركة في تاريخ ١٦/٠٧/١٤٤٣هـ (الموافق ٢٢/٠٢/٢٠٢٢م)

الاسم	عدد الأسهم	قيمة كل سهم	إجمالي قيمة الأسهم (ريال سعودي)	نسبة الملكية
شركة الرحي الصافي الغذائية	٥٠٠,٠٠٠	١٠	٥,٠٠٠,٠٠٠	٪١٠٠

المصدر: الشركة

وبتاريخ ٣٠/١١/١٤٤٣هـ (الموافق ٢٩/٠٦/٢٠٢٢م) وافقت الجمعية العامة على اندماج شركة الرحي الصافي الغذائية، وهي شركة ذات مسؤولية محدودة مقيدة بالسجل التجاري رقم ١٠١٠٦٥٢١٣٠ وتاريخ ٢٠/٠١/١٤٤٢هـ (الموافق ٠٨/٠٩/٢٠٢٠م) بكامل ما لها من موجودات وحقوق وما عليها من خصوم والتزامات باعتبارها شركة مندمجة في شركة المطاحن الأولى وباعتبار الشركة هي الشركة الدامجة، بحيث أصبح هيكل الملكية الجديد للشركة كالتالي: شركة مجموعة المطلق للاستثمار الصناعي المحدودة (٪٣٥) وشركة عبدالله أبونيان التجارية (٪٣٠) وشركة الصافي المتقدمة للاستثمار (٪٢٥) وشركة عيسى الغريير للاستثمار (٪١٠)، وتم اعتماد النظام الأساسي المعدل الصادر عن وزارة التجارة بتاريخ ١٢/٠٢/١٤٤٤هـ (الموافق ٠٨/٠٩/٢٠٢٢م). ومن الجدير بالذكر أنه تم تأسيس شركة الرحي الصافي الغذائية باعتبارها منشأة ذات غرض خاص بهدف تلبية إحدى متطلبات التخصيص، المتمثل في أن يتعهد كل مقدم عرض مؤهل بإنشاء كيان قانوني في المملكة للاستحواذ على شركة المطاحن الأولى.

ويوضح الجدول التالي هيكل ملكية الشركة بعد إتمام عمليات النقل المذكورة أعلاه:

الجدول (٧-٤): هيكل ملكية الشركة في تاريخ ٣٠/١١/١٤٤٣هـ (الموافق ٢٩/٠٦/٢٠٢٢م)

الاسم	عدد الأسهم	قيمة كل سهم	إجمالي قيمة الأسهم (ريال سعودي)	نسبة الملكية
شركة مجموعة المطلق للاستثمار الصناعي المحدودة	١٧٥,٠٠٠	١٠	١,٧٥٠,٠٠٠	٪٢٥
شركة عبدالله أبونيان التجارية	١٥٠,٠٠٠	١٠	١,٥٠٠,٠٠٠	٪٣٠
شركة الصافي المتقدمة للاستثمار	١٢٥,٠٠٠	١٠	١,٢٥٠,٠٠٠	٪٢٥
شركة عيسى الغريير للاستثمار	٥٠,٠٠٠	١٠	٥٠٠,٠٠٠	٪١٠
الإجمالي	٥٠٠,٠٠٠	١٠	٥,٠٠٠,٠٠٠	٪١٠٠

المصدر: الشركة

وبتاريخ ١٠/٠٣/١٤٤٤هـ (الموافق ٠٦/١٠/٢٠٢٢م) وافقت الجمعية العامة على زيادة رأس مال الشركة من خمسة ملايين (٥,٠٠٠,٠٠٠) ريال سعودي، مقسم إلى خمسمائة ألف (٥٠٠,٠٠٠) سهم عادي إلى خمسمائة وخمسة وخمسين مليون (٥٥٥,٠٠٠,٠٠٠) ريال سعودي مقسم إلى خمسة وخمسين مليوناً وخمسمائة ألف (٥٥,٥٠٠,٠٠٠) سهم عادي نقدي بقيمة اسمية مدفوعة بالكامل قدرها عشرة (١٠) ريال سعودي للسهم الواحد، من خلال إيداع نقدي في الحساب البنكي للشركة، وتم اعتماد النظام الأساسي المعدل الصادر عن وزارة التجارة بتاريخ ١٢/٠٤/١٤٤٤هـ (الموافق ٠٦/١١/٢٠٢٢م). وأصبح هيكل ملكية الشركة بعد زيادة رأس مالها كما يلي:

الجدول (٨-٤): هيكل ملكية الشركة في تاريخ ١٠/٠٣/١٤٤٤هـ (الموافق ٠٦/١٠/٢٠٢٢م)

الاسم	عدد الأسهم	قيمة كل سهم	إجمالي قيمة الأسهم (ريال سعودي)	نسبة الملكية
شركة مجموعة المطلق للاستثمار الصناعي المحدودة	١٩,٤٢٥,٠٠٠	١٠	١٩٤,٢٥٠,٠٠٠	٪٣٥
شركة عبدالله أبونيان التجارية	١٦,٦٥٠,٠٠٠	١٠	١٦٦,٥٠٠,٠٠٠	٪٣٠
شركة الصافي المتقدمة للاستثمار	١٣,٨٧٥,٠٠٠	١٠	١٣٨,٧٥٠,٠٠٠	٪٢٥
شركة عيسى الغريير للاستثمار	٥,٥٥٠,٠٠٠	١٠	٥٥,٥٠٠,٠٠٠	٪١٠
الإجمالي	٥٥,٥٠٠,٠٠٠	١٠	٥٥٥,٠٠٠,٠٠٠	٪١٠٠

المصدر: الشركة

٧-٤ لمحة عامة عن هيكل الشركة

كما في تاريخ هذه النشرة، يبلغ رأس مال الشركة الحالي خمسمائة وخمسة وخمسين مليون ريال سعودي (٥٥٥,٠٠٠,٠٠٠) مقسم إلى خمسة وخمسين مليون وخمسمائة ألف (٥٥,٥٠٠,٠٠٠) سهم عادي نقدي بقيمة اسمية مدفوعة بالكامل قدرها عشرة (١٠) ريالات سعودية للسهم الواحد. ويوضح الجدول التالي هيكل ملكية الشركة قبل وبعد الطرح:

الجدول (٩-٤): هيكل ملكية الشركة قبل وبعد الطرح كما في تاريخ هذه النشرة

الرقم	المساهمون	قبل الطرح			بعد الطرح		
		عدد الأسهم	نسبة الملكية	قيمة الأسهم	عدد الأسهم	نسبة الملكية	قيمة الأسهم
١	شركة مجموعة المطلق للاستثمار الصناعي المحدودة	١٩,٤٢٥,٠٠٠	%٣٥	١٩٤,٢٥٠,٠٠٠	١٦,٦٥٠,٠٠٠	%٣٠	١٦٦,٥٠٠,٠٠٠
٢	شركة عبدالله أبونيان التجارية	١٦,٦٥٠,٠٠٠	%٣٠	١٦٦,٥٠٠,٠٠٠	١١,٦٥٥,٠٠٠	%٢١	١١٦,٥٥٠,٠٠٠
٣	شركة الصافي المتقدمة للاستثمار	١٣,٨٧٥,٠٠٠	%٢٥	١٣٨,٧٥٠,٠٠٠	٦,٦٦٠,٠٠٠	%١٢	٦٦,٦٠٠,٠٠٠
٤	شركة عيسى الفرير للاستثمار	٥,٥٥٠,٠٠٠	%١٠	٥٥,٥٠٠,٠٠٠	٣,٨٨٥,٠٠٠	%٧	٣٨,٨٥٠,٠٠٠
	الجمهور	-	-	-	١٦,٦٥٠,٠٠٠	%٣٠	١٦٦,٥٠٠,٠٠٠
	المجموع	٥٥,٥٠٠,٠٠٠	%١٠٠	٥٥٥,٠٠٠,٠٠٠	٥٥,٥٠٠,٠٠٠	%١٠٠	٥٥٥,٠٠٠,٠٠٠

المصدر: الشركة

أبرم المساهمون في شركة الرحي الصافي الغذائية اتفاقية بتاريخ ٢٠٢٠/١٢/٢٤م فيما بينهم، وبعد عملية الاندماج بين شركة الرحي الصافي الغذائية والشركة، أصبحت تلك الاتفاقية تنطبق بينهم فيما يتعلق بالشركة، والغرض الأساسي منها تنظيم شؤون إدارة الشركة (تشكيل مجلس الإدارة، والنصاب والأغلبية في الجمعيات العامة للمساهمين، والمسائل التي تتطلب نصاب وأغلبية معينين) وتحديد الالتزامات المتعلقة بنقل الأسهم. وتنتهي تلك الاتفاقية تلقائياً عند إدراج أسهم الشركة بموجب اتفاقية إنهاء موقعة بتاريخ ٢٠٢٢/١١/٣٠م، ولن يترتب على انتهاء الاتفاقية أي أثر على الشركة. وكما في تاريخ هذه النشرة لا يوجد هناك أي اتفاقية أخرى بين مساهميها.

ويبين الجدول التالي كبار المساهمين أصحاب الملكية المباشرة وغير المباشرة في الشركة قبل الطرح وبعده.

الجدول (١٠-٤): كبار المساهمين قبل الطرح وبعده

الرقم	المساهمون	قبل الطرح			بعد الطرح		
		عدد الأسهم	نسبة الملكية	قيمة الأسهم	عدد الأسهم	نسبة الملكية	قيمة الأسهم
١	شركة مجموعة المطلق للاستثمار الصناعي المحدودة	١٩,٤٢٥,٠٠٠	%٣٥	١٩٤,٢٥٠,٠٠٠	١٦,٦٥٠,٠٠٠	%٣٠	١٦٦,٥٠٠,٠٠٠
٢	شركة عبدالله أبونيان التجارية	١٦,٦٥٠,٠٠٠	%٣٠	١٦٦,٥٠٠,٠٠٠	١١,٦٥٥,٠٠٠	%٢١	١١٦,٥٥٠,٠٠٠
٣	شركة الصافي المتقدمة للاستثمار	١٣,٨٧٥,٠٠٠	%٢٥	١٣٨,٧٥٠,٠٠٠	٦,٦٦٠,٠٠٠	%١٢	٦٦,٦٠٠,٠٠٠
٤	شركة عيسى الفرير للاستثمار	٥,٥٥٠,٠٠٠	%١٠	٥٥,٥٠٠,٠٠٠	٣,٨٨٥,٠٠٠	%٧	٣٨,٨٥٠,٠٠٠
	الجمهور	-	-	-	١٦,٦٥٠,٠٠٠	%٣٠	١٦٦,٥٠٠,٠٠٠
	المجموع	٥٥,٥٠٠,٠٠٠	%١٠٠	٥٥٥,٠٠٠,٠٠٠	٥٥,٥٠٠,٠٠٠	%١٠٠	٥٥٥,٠٠٠,٠٠٠

المصدر: الشركة

٨-٤ لمحة عامة على المساهمين

يبيّن المخطط التالي هيكل ملكية الشركة:

الشكل (١-٤): هيكل ملكية الشركة كما في تاريخ هذه النشرة

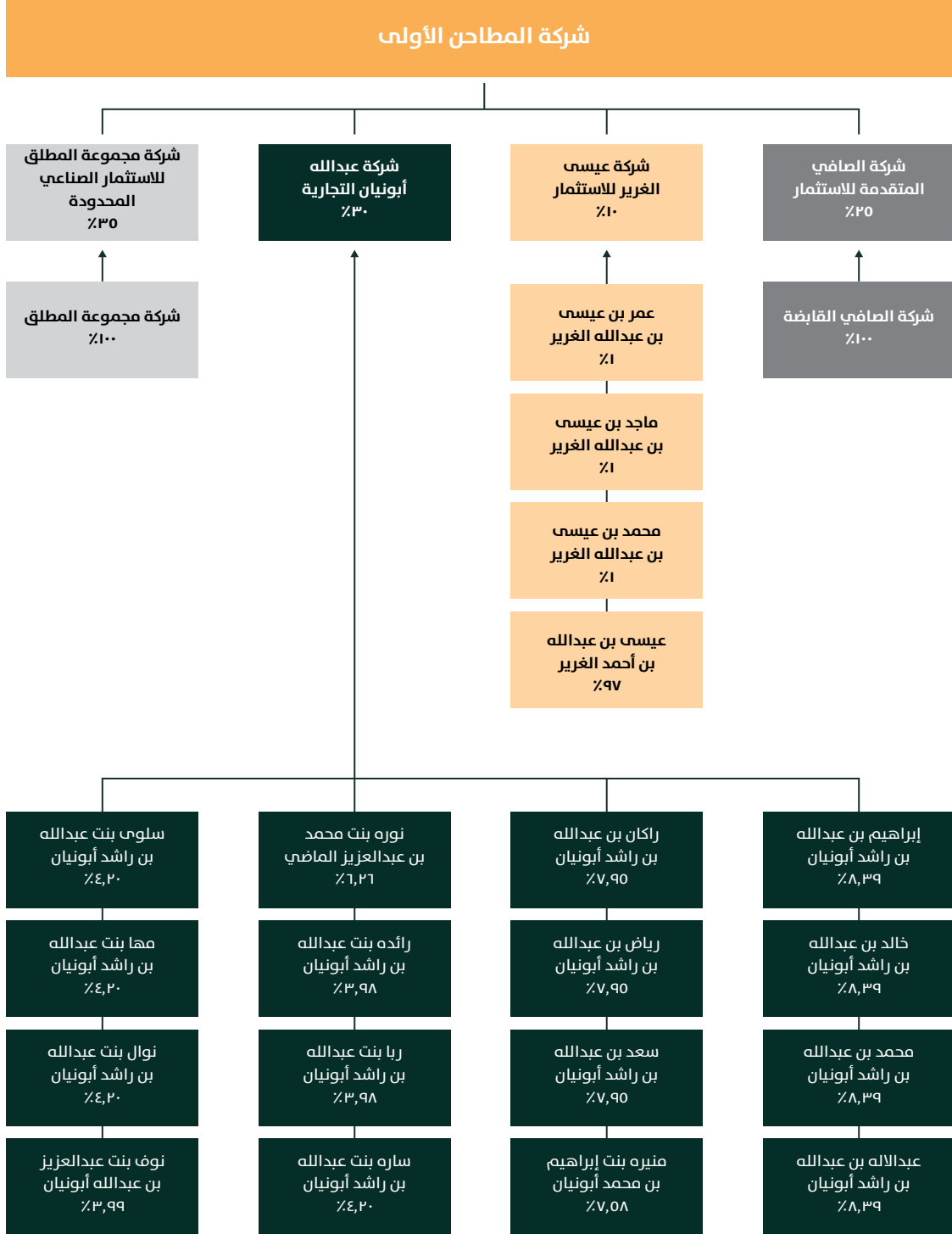

ملاحظة: تم عرض هيكل الملكية أعلاه بشكل مبسط، وللمزيد من التفاصيل حول هيكل الملكية لكل من شركة مجموعة المطلق للاستثمار الصناعي المحدودة وشركة الصافي المتقدمة للاستثمار يرجى مراجعة الأقسام أدناه.

١-٨-٤ شركة مجموعة المطلق للاستثمار الصناعي المحدودة

شركة مجموعة المطلق للاستثمار الصناعي المحدودة هي شركة ذات مسؤولية محدودة، يبلغ رأس مالها مليون (١,٠٠٠,٠٠٠) ريال سعودي، مقسم إلى ألف (١,٠٠٠) حصة، بقيمة اسمية قدرها ألف (١,٠٠٠) ريال سعودي لكل حصة، وهي مسجلة في السجل التجاري لمدينة الرياض برقم ١٠١٠٢٤٤٢٠٦، بتاريخ ١٤٢٩/٠٢/٠٥ هـ (الموافق ٢٠٠٨/٠٢/١٢ م).

وتشتمل الأنشطة الرئيسية لشركة مجموعة المطلق للاستثمار الصناعي المحدودة على صناعة اللبالب والورق المقوى وصناعة البلاستيك (اللدائن) في أشكالها الأولية وصناعة آلات الصناعات الورقية ويشمل (آلات صناعة عجينة الورق وصناعة آلات الورق والورق المقوى) وصناعة الأثاث لكافة الأغراض من البلاستيك واللدائن وصناعة الخوذات الواقية البلاستيكية شديدة المقاومة لمواقع العمل أو الخوذات الرياضية وصناعة معدات السلامة من البلاستيك.

ويبين الجدول التالي هيكل ملكية شركة مجموعة المطلق للاستثمار الصناعي المحدودة، كما في تاريخ هذه النشرة:

الجدول (١١-٤): هيكل ملكية شركة مجموعة المطلق للاستثمار الصناعي المحدودة، كما في تاريخ هذه النشرة:

اسم الشريك	نسبة الملكية	عدد الحصص
شركة مجموعة المطلق	٪١٠٠	١,٠٠٠
الإجمالي	٪١٠٠	١,٠٠٠

المصدر: الشركة

١-١-٨-٤ شركة مجموعة المطلق

شركة مجموعة المطلق هي شركة مساهمة مغلقة، يبلغ رأس مالها ثلاثمائة مليون (٣٠٠,٠٠٠,٠٠٠) ريال سعودي، مقسم إلى ثلاثين مليون (٣٠,٠٠٠,٠٠٠) سهم، بقيمة اسمية قدرها عشرة (١٠) ريال سعودي لكل سهم، وهي مسجلة في السجل التجاري لمدينة الرياض برقم ١٠١٠٧٢٨٨١، بتاريخ ١٤٠٩/١٢/٢٢ هـ (الموافق ١٩٨٩/٠٧/٢٥ م).

وتشتمل الأنشطة الرئيسية لشركة مجموعة المطلق على الاستثمار الصناعي والتجاري والعقاري لصالح الشركة.

ويبين الجدول التالي هيكل ملكية شركة مجموعة المطلق، كما في تاريخ هذه النشرة:

الجدول (١٢-٤): هيكل ملكية شركة مجموعة المطلق، كما في تاريخ هذه النشرة:

اسم الشريك	نسبة الملكية	عدد الأسهم
شركة بندرية القابضة	٪٥٠,٠٠	١٥,٠٠٠,٠٠٠
شركة مسرة للاستثمار	٪٥٠,٠٠	١٥,٠٠٠,٠٠٠
الإجمالي	٪١٠٠	٣٠,٠٠٠,٠٠٠

المصدر: الشركة

٢-١-٨-٤ شركة بندرية القابضة

شركة بندرية القابضة هي شركة مساهمة مغلقة، يبلغ رأس مالها خمسمائة ألف (٥٠٠,٠٠٠) ريال سعودي، مقسم إلى خمسين ألف (٥٠,٠٠٠) سهم، بقيمة اسمية قدرها عشرة (١٠) ريال سعودي لكل سهم، وهي مسجلة في السجل التجاري لمدينة الخبر برقم ٢٠٥١٢٣١٤٦٣، بتاريخ ١٤٤٢/٠١/٠٨ هـ (الموافق ٢٠٢٢/٠٨/٢٧ م).

وتشتمل الأنشطة الرئيسية لشركة بندرية القابضة على إدارة الشركات التابعة لها أو المشاركة في إدارة الشركات الأخرى التي تساهم فيها وتوفير الدعم اللازم لها.

ويبين الجدول التالي هيكل ملكية شركة بندرية القابضة، كما في تاريخ هذه النشرة:

الجدول (١٣-٤): هيكل ملكية شركة بندرية القابضة، كما في تاريخ هذه النشرة:

اسم الشريك	نسبة الملكية	عدد الأسهم
بدر عبد المحسن عبدالله المطلق	٢٥%	١٧,٥٠٠
شيخة جاسم سعود القصير	١٢,٥%	٦,٢٥٠
خلود عبدالمحسن عبدالله المطلق	١٧,٥%	٨,٧٥٠
فاتن عبدالمحسن عبدالله المطلق	١٧,٥%	٨,٧٥٠
بسمة عبدالمحسن عبدالله المطلق	١٧,٥%	٨,٧٥٠
الإجمالي	١٠٠%	٥٠,٠٠٠

المصدر: الشركة

٣-١-٨-٤ شركة مسرة للاستثمار

شركة مسرة للاستثمار هي شركة ذات مسؤولية محدودة، يبلغ رأس مالها مائة واثنين ألف (١٠٢,٠٠٠) ريال سعودي، مقسم إلى اثني عشر ألفاً وسبعمائة وخمسين (١٢,٧٥٠) سهماً، بقيمة اسمية قدرها ثمانية (٨) ريالات سعودية لكل حصة، وهي مسجلة في السجل التجاري لمدينة الرياض برقم ١٠١٠٦٣٩٩٥٤، بتاريخ ١١/٠٦/١٤٤١هـ (الموافق ٢٠/٠٦/٢٠٢٠م).

وتشتمل الأنشطة الرئيسية لشركة مسرة للاستثمار على الاستثمار للحساب الخاص للوحدات المعنية، ويشمل شركات رؤوس الأموال المجازفة، ونوادي الاستثمار، وشراء وبيع الأراضي والعقارات وتقسيمها وأنشطة البيع على الخارطة.

ويبين الجدول التالي هيكل ملكية شركة مسرة للاستثمار، كما في تاريخ هذه النشرة:

الجدول (١٤-٤): هيكل ملكية شركة مسرة للاستثمار، كما في تاريخ هذه النشرة:

اسم الشريك	نسبة الملكية	عدد الحصص
شركة مدار الاستثمار للتجارة	٤٧,٠٥٩%	٦,٠٠٠
ألفت مطلق عبدالله المطلق	١٧,٦٤٧%	٢,٢٥٠
حنان مطلق عبدالله المطلق	١٧,٦٤٧%	٢,٢٥٠
رزان مطلق عبدالله المطلق	١٧,٦٤٧%	٢,٢٥٠
الإجمالي	١٠٠%	١٢,٧٥٠

المصدر: الشركة

٤-١-٨-٤ شركة مدار الاستثمار للتجارة

شركة مدار الاستثمار للتجارة هي شركة ذات مسؤولية محدودة، يبلغ رأس مالها خمسة وعشرين ألف (٢٥,٠٠٠) ريال سعودي، مقسم إلى ألفين وخمسمائة (٢,٥٠٠) سهم، بقيمة اسمية قدرها عشرة (١٠) ريالات سعودية لكل حصة، وهي مسجلة في السجل التجاري لمدينة الرياض برقم ١٠١٠١٩٥٤٠٧، بتاريخ ١٤/٠٣/٢٠٠٤م.

وتشتمل الأنشطة الرئيسية لمدار الاستثمار للتجارة على الأنشطة العقارية في الممتلكات المملوكة أو المؤجرة، وأنشطة الخدمات المالية الأخرى باستثناء التأمين وتمويل المعاشات التقاعدية غير المصنفة في موضع آخر، وتشبيد المباني.

ويبين الجدول التالي هيكل ملكية شركة مدار الاستثمار للتجارة، كما في تاريخ هذه النشرة:

الجدول (٤-١٥): هيكل ملكية شركة مدار الاستثمار للتجارة، كما في تاريخ هذه النشرة:

اسم الشريك	نسبة الملكية	عدد الحصص
حنان طارق مطلق المطلق	٪١٨	٤٥٠
دلال طارق مطلق المطلق	٪١٨	٤٥٠
ريم طارق مطلق المطلق	٪١٨	٤٥٠
عبير طارق مطلق المطلق	٪١٨	٤٥٠
ياسمين طارق مطلق المطلق	٪١٨	٤٥٠
طارق مطلق عبدالله المطلق	٪١٠	٢٥٠
الإجمالي	٪١٠٠	٢,٥٠٠

المصدر: الشركة

٢-٨-٤ شركة عبدالله أبونيان التجارية

شركة عبدالله أبونيان التجارية هي شركة ذات مسؤولية محدودة، يبلغ رأس مالها عشرين مليون (٢٠,٠٠٠,٠٠٠) ريال سعودي، مقسم إلى عشرين ألف (٢٠,٠٠٠) حصة، بقيمة اسمية قدرها ألف (١,٠٠٠) ريال سعودي لكل حصة، وهي مسجلة في السجل التجاري لمدينة الرياض برقم ١٠١٠٠٧٧٤٠٨، بتاريخ ١٧/١١/١٤١٠هـ (الموافق ٠٦/١١/١٩٩٠م).

وتشتمل الأنشطة الرئيسية لشركة عبدالله أبونيان التجارية على تمديد الأنابيب باختلاف أنواعها للكهرباء والاتصالات وغيرها وإنشاء المحطات والخطوط الرئيسية لتوزيع المياه وإنشاء المحطات ومشروعات الصرف الصحي وشبكات المجاري والمضخات وإنشاء وإقامة محطات الطاقة الكهربائية والمحولات.

ويبين الجدول التالي هيكل ملكية شركة عبدالله أبونيان التجارية، كما في تاريخ هذه النشرة:

الجدول (٤-١٦): هيكل ملكية شركة عبدالله أبونيان التجارية، كما في تاريخ هذه النشرة:

اسم الشريك	نسبة الملكية	عدد الحصص
إبراهيم بن عبدالله بن راشد أبونيان	٪٨,٣٩	١,٦٧٨
خالد بن عبدالله بن راشد أبونيان	٪٨,٣٩	١,٦٧٨
محمد بن عبدالله بن راشد أبونيان	٪٨,٣٩	١,٦٧٨
عبدالله بن عبدالله بن راشد أبونيان	٪٨,٣٩	١,٦٧٨
راكان بن عبدالله بن راشد أبونيان	٪٧,٩٥	١,٥٩٠
رياض بن عبدالله بن راشد أبونيان	٪٧,٩٥	١,٥٩٠
سعد بن عبدالله بن راشد أبونيان	٪٧,٩٥	١,٥٩٠
منيره بنت إبراهيم بن محمد أبونيان	٪٧,٥٨	١,٥١٧
نوره بنت محمد بن عبدالعزيز الماضي	٪٦,٢٦	١,٢٥٢
رائده بنت عبدالله بن راشد أبونيان	٪٣,٩٨	٧٩٦
ريا بنت عبدالله بن راشد أبونيان	٪٣,٩٨	٧٩٦
ساره بنت عبدالله بن راشد أبونيان	٪٤,٢	٨٤٠
سلوى بنت عبدالله بن راشد أبونيان	٪٤,٢	٨٤٠
مها بنت عبدالله بن راشد أبونيان	٪٤,٢	٨٤٠
نوال بنت عبدالله بن راشد أبونيان	٪٤,٢	٨٤٠
نوف بنت عبدالعزيز بن عبدالله أبونيان	٪٣,٩٩	٧٩٧
الإجمالي	٪١٠٠	٢٠,٠٠٠

المصدر: الشركة

٣-٨-٤ شركة عيسى الغرير للاستثمار

شركة عيسى الغرير للاستثمار هي شركة ذات مسؤولية محدودة، يبلغ رأس مالها ثلاثة ملايين (٣,٠٠٠,٠٠٠) درهم، مقسم إلى ثلاثة آلاف (٣,٠٠٠) حصة، بقيمة اسمية قدرها ألف (١,٠٠٠) درهم لكل حصة، وهي مسجلة في الرخصة التجارية لمدينة دبي برقم ٧٠٩١٧٤، بتاريخ ٢٠١٤/٠٥/٠١ م.

وتشتمل الأنشطة الرئيسية لشركة عيسى الغرير للاستثمار على الاستثمار في المشروعات الصناعية وتأسيسها وإدارتها والاستثمار في المشروعات الزراعية وتأسيسها وإدارتها والاستثمار في المشروعات التجارية وتأسيسها وإدارتها.

ويبين الجدول التالي هيكل ملكية شركة عيسى الغرير للاستثمار، كما في تاريخ هذه النشرة:

الجدول (٤-١٧): هيكل ملكية شركة عيسى الغرير للاستثمار، كما في تاريخ هذه النشرة:

اسم الشريك	نسبة الملكية	عدد الحصص
عيسى بن عبدالله بن أحمد الغرير	٩٧٪	٢,٩١٠
محمد بن عيسى بن عبدالله الغرير	١٪	٣٠
ماجد بن عيسى بن عبدالله الغرير	١٪	٣٠
عمر بن عيسى بن عبدالله الغرير	١٪	٣٠
الإجمالي	١٠٠٪	٣,٠٠٠

المصدر: الشركة

٤-٨-٤ شركة الصافي المتقدمة للاستثمار

شركة الصافي المتقدمة للاستثمار هي شركة ذات مسؤولية محدودة، يبلغ رأس مالها عشرة آلاف (١٠,٠٠٠) ريال سعودي، مقسم إلى عشرة آلاف (١٠,٠٠٠) حصة، بقيمة اسمية قدرها ريال سعودي واحد لكل حصة، وهي مسجلة في السجل التجاري لمدينة الرياض برقم ١٠١٠٦٥١١٢٢، بتاريخ ١٤٤٢/٠١/١٥ هـ (الموافق ٢٠٢٠/٠٩/٠٣ م).

وتشتمل الأنشطة الرئيسية لشركة الصافي المتقدمة للاستثمار على زراعة الأرز وتعبئة وطحن القمح.

ويبين الجدول التالي هيكل ملكية شركة الصافي المتقدمة للاستثمار، كما في تاريخ هذه النشرة:

الجدول (٤-١٨): هيكل ملكية شركة الصافي المتقدمة للاستثمار، كما في تاريخ هذه النشرة:

اسم الشريك	نسبة الملكية	عدد الحصص
شركة الصافي القابضة	١٠٠٪	١٠,٠٠٠
الإجمالي	١٠٠٪	١٠,٠٠٠

المصدر: الشركة

١-٤-٨-٤ شركة الصافي القابضة

شركة الصافي القابضة هي شركة ذات مسؤولية محدودة، يبلغ رأس مالها خمسمائة ألف (٥٠٠,٠٠٠) ريال سعودي، مقسم إلى خمسين ألف (٥٠,٠٠٠) حصة، بقيمة اسمية قدرها عشرة (١٠) ريالات سعودية لكل حصة، وهي مسجلة في السجل التجاري لمدينة الرياض برقم ١٠١٠٣٨٠٤٢٦، بتاريخ ١٤٢٤/٠٨/١٠ هـ (الموافق ٢٠١٣/٠٦/١٩ م).

وتشتمل الأنشطة الرئيسية لشركة الصافي القابضة على إدارة الشركات التابعة للشركات القابضة واستثمار أموال الشركات التابعة للشركات القابضة وامتلاك العقارات والمنقولات اللازمة للشركات القابضة وتقديم القروض والكفالات والتمويل للشركات التابعة للشركات القابضة وامتلاك حقوق الملكية الصناعية للشركات التابعة للشركات القابضة وتأجير حقوق الملكية الصناعية للشركات التابعة للشركات القابضة.

ويبين الجدول التالي هيكل ملكية شركة الصافي القابضة، كما في تاريخ هذه النشرة:

الجدول (١٩-٤): هيكل ملكية شركة الصافي القابضة، كما في تاريخ هذه النشرة:

اسم الشريك	نسبة الملكية	عدد الحصص
شركة مجموعة الفيصلية القابضة	٪٩٩	٤٩,٥٠٠
شركة الفيصلية للاستثمار التجاري	٪١	٥٠٠
الإجمالي	٪١٠٠	٥٠,٠٠٠

المصدر: الشركة

٢-٤-٨-٤ شركة مجموعة الفيصلية القابضة

شركة مجموعة الفيصلية القابضة هي شركة مساهمة مقفلة، يبلغ رأس مالها ثلاثمائة وخمسة وسبعين مليون (٣٧٥,٠٠٠,٠٠٠) ريال سعودي، مقسم إلى سبعة وثلاثين مليوناً وخمسمائة ألف (٣٧,٥٠٠,٠٠٠) سهم، بقيمة اسمية قدرها عشرة (١٠) ريالات سعودية لكل سهم، وهي مسجلة في السجل التجاري لمدينة الرياض برقم ١٠١٠١٥٨٦٢٥، بتاريخ ١٠/٢٦/١٤٢١هـ (الموافق ٠١/٠٥/٢٠٠٠م).

وتشتمل الأنشطة الرئيسية لشركة مجموعة الفيصلية القابضة على إدارة الشركات التابعة للشركات القابضة واستثمار أموال الشركات التابعة للشركات القابضة وامتلاك العقارات والمنقولات اللازمة للشركات القابضة وتقديم القروض والكفالات والتمويل للشركات التابعة للشركات القابضة وتأجير حقوق الملكية الصناعية للشركات التابعة للشركات القابضة.

ويبين الجدول التالي هيكل ملكية شركة مجموعة الفيصلية القابضة، كما في تاريخ هذه النشرة:

الجدول (٢٠-٤): هيكل ملكية شركة مجموعة الفيصلية القابضة، كما في تاريخ هذه النشرة:

اسم الشريك	نسبة الملكية	عدد الأسهم
فيصل بن عبدالله آل سعود	٪١٩,٥٠	٧,٢١٢,٥٠٠
عبدالرحمن بن عبدالله آل سعود	٪١١,٣٧٥	٤,٢٦٥,٦٢٥
محمد بن خالد آل سعود	٪١١,٣٧٥	٤,٢٦٥,٦٢٥
تركي بن عبدالله آل سعود	٪١١,٣٧٥	٤,٢٦٥,٦٢٥
سلطان بن عبدالله آل سعود	٪١١,٣٧٥	٤,٢٦٥,٦٢٥
سلطانة بنت عبدالله آل سعود	٪٩,٧٥٠	٣,٦٥٦,٢٥٠
فيصل بن سعود آل سعود	٪٢,٨٤٤	١,٠٦٦,٤٠٦
خالد بن سعود آل سعود	٪٢,٨٤٤	١,٠٦٦,٤٠٦
محمد بن عبدالرحمن الغريفي	٪٢,٥٠٠	٩٣٧,٥٠٠
تركي بن محمد آل سعود	٪١,٨١٠	٦٧٨,٦٢٢
فهد بن محمد آل سعود	٪١,٨١٠	٦٧٨,٦٢٢
سعود بن محمد آل سعود	٪١,٨١٠	٦٧٨,٦٢٢
طلال بن محمد آل سعود	٪١,٨١٠	٦٧٨,٦٢٢
سلطان بن محمد آل سعود	٪١,٨١٠	٦٧٨,٦٢٢
العنود بنت فهد آل سعود	٪١,٤٢٢	٥٣٣,٢٠٤
سارة بنت سعود آل سعود	٪١,٤٢٢	٥٣٣,٢٠٣
نوف بنت سعود آل سعود	٪١,٤٢٢	٥٣٣,٢٠٣
نورة بنت سعود آل سعود	٪١,٤٢٢	٥٣٣,٢٠٣
نورة بنت بندر آل سعود	٪١,٤٢٢	٥٣٣,٢٠٣
نورة بنت محمد آل سعود	٪٠,٩٠٥	٣٣٩,٣١٢
الإجمالي	٪١٠٠	٣٧,٥٠٠,٠٠٠

المصدر: الشركة

١ تم تقريب النسب الواردة في الجدول.

٣-٤-٨-٤ شركة الفيصلية للاستثمار التجاري

شركة الفيصلية للاستثمار التجاري هي شركة ذات مسؤولية محدودة، يبلغ رأس مالها مليون (١,٠٠٠,٠٠٠) ريال سعودي، مقسم إلى مائة ألف (١٠٠,٠٠٠) حصة، بقيمة اسمية قدرها عشرة (١٠) ريالاً سعودية لكل حصة، وهي مسجلة في السجل التجاري لمدينة الرياض برقم ١٠١٠١٨٧٨٣٠، بتاريخ ١٤٢٤/٠٤/٢٣ هـ (الموافق ٢٠٢٣/٠٦/٢٣ م).

وتشتمل الأنشطة الرئيسية لشركة الفيصلية للاستثمار التجاري على زراعة الأرز وتعددين الفحم الصلب والبيع بالجملة لقطع غيار المعدات والأجزاء الإلكترونية الخاصة بالاتصالات وتشمل الأنابيب الإلكترونية والدوائر الكهربائية المدمجة والمطبوعة والبيع بالجملة للمعادن الثمينة والأحجار الكريمة والبيع بالتجزئة للحواسيب وملحقاتها وتقديم خدمة إدارة ومراقبة شبكات الاتصالات والمعلومات.

ويبين الجدول التالي هيكل ملكية شركة الفيصلية للاستثمار التجاري، كما في تاريخ هذه النشرة:

الجدول (٣-٤): هيكل ملكية شركة الفيصلية للاستثمار التجاري، كما في تاريخ هذه النشرة:

اسم الشريك	نسبة الملكية	عدد الحصص
شركة مجموعة الفيصلية القابضة	٪١٠٠	١٠٠,٠٠٠
الإجمالي	٪١٠٠	١٠٠,٠٠٠

المصدر: الشركة

٩-٤ الشركات التابعة

لا تملك الشركة أي شركات تابعة لها.

١٠-٤ نظرة عامة على الأنشطة الرئيسية للشركة

تعمل الشركة في مجال إنتاج وتعبئة وبيع منتجات الدقيق ومنتجات القمح الثانوية، مثل الأعلاف الحيوانية والنخالة وجنين القمح. وتعد الشركة رائدة في سوق إنتاج منتجات الدقيق، تدعمها في ذلك مصانع إنتاج حديثة ومبتكرة وفعالة قائمة في مواقع استراتيجية في أربع مناطق هي منطقة مكة المكرمة (محافظة جدة) ومنطقة القصيم (محافظة بريدة) ومنطقة تبوك (مدينة تبوك) والمنطقة الشرقية (محافظة الأحساء)، والتي تعطىها ميزة تنافسية هامة كونها الشركة المحلية الوحيدة التي تملك مصانع في أربع مناطق من المملكة.

تحقق الشركة إيراداتها من بيع منتجاتها للصناعات الكبرى والمخابز والمطاعم وشركات التموين، بالإضافة إلى تجار الجملة وتجار الدقيق وعملاء التجزئة في محلات السوبر ماركت والهايبرماركت.

وقبل تأسيسها ككيان مستقل، كانت الشركة تابعة للهيئة العامة للأمن الغذائي وكانت تنتج منتجات الدقيق تحت علامات «شركة المطاحن الأولى» و«فوم» و«سوبر فاخر». وقد أطلقت الشركة مؤخراً، في شهر فبراير ٢٠٢٢ م، علامة «الأولى» وهي علامتها التجارية الأولى لأعمال البيع بالتجزئة التي تهدف من خلالها الشركة إلى تنمية أعمال البيع بالتجزئة. والأولى هي علامة الدقيق الفاخرة التي تبيعها الشركة إلى متاجر الهايبر ماركت والسوبر ماركت والبقالات المعروفة في المملكة. وقد أسفر إطلاق هذه العلامة عن إضفاء قيمة مضافة على محفظة الشركة، مما ساهم في تطوير سوق الدقيق في المملكة عموماً وساعد على زيادة الابتكار فيه. وتعتمد الشركة أيضاً على علاماتها التجارية مثل علامات «شركة المطاحن الأولى» و«الأولى» في عمليات التوزيع من خلال قنوات البيع بالجملة.

١-١-٤ مؤشرات الأداء الرئيسية

يوضح الجدول التالي مؤشرات الأداء الرئيسية للشركة والتي تعتبرها الإدارة مؤشرات الأداء الرئيسية للسنوات المالية الثلاث الأخيرة وفترة التسعة أشهر المنتهية بتاريخ ٣٠ سبتمبر ٢٠٢٢ م.

الجدول (٢٢-٤): مؤشرات الأداء الرئيسية للشركة

فترة التسعة أشهر المنتهية بتاريخ ٣٠ سبتمبر ٢٠٢٢ م	السنة المالية ٢٠٢١ م	السنة المالية ٢٠٢٠ م	السنة المالية ٢٠١٩ م	مؤشرات الأداء الرئيسية
١,٠١	١,٢٨	١,٢٠	١,١٥	حجم المبيعات (مليون طن)
%١٠	%٦	%٤	-	نسبة النمو السنوي في الحجم
٦٨٧	٨٠١	٧١٦	٦٤٤	الإيرادات (مليون ريال سعودي)
%٢١	%١٢	%١١	-	نسبة النمو في الإيرادات خلال السنة / الفترة
١,٠٥٨,٤٠٠	١,٣٤٨,٢٠٠	١,٣٤٨,٢٠٠	١,٣٤٨,٢٠٠	قدرة الطحن السنوية (طن قمح بناء على ٢٢١ يوم عمل)*
٩٦٤,٧٤٤	١,١٨٤,٧٤٠	١,١٠٣,٤٠٤	١,٠٦٣,٨٦٩	القمح المطحون (طن)
%٩٢	%٨٨	%٨٢	%٧٩	الكفاءة الإنتاجية للطحن*
٦٧٩	٦٢٨	٥٩٥	٥٥٩	عائد الإيرادات لكل طن (ريال سعودي لكل طن)
%١٠,٥	%٥	%٦	-	نسبة النمو في الإيرادات لكل طن للسنة / للفترة
٧٢٤,٠٥٦	٩٠٣,٧٦٦	٨٥٧,٢٤٣	٨٣٠,٨٧٢	إنتاج الدقيق (بالطن)
٢٢١,٣٦٤	٢٥٩,٩٤٦	٢٢٤,٩٠٤	٢١٣,٢٨٨	إنتاج النخالة (بالطن)
١٧٤,٦٠١	٢٤٨,٥٧٣	٢٢٤,١٥٩	١٧٧,٠٢٣	إنتاج الأعلاف (بالطن)

المصدر: الشركة

* تم احتساب القدرة الإنتاجية لطحن القمح على أساس ٢٢١ يوم لكل سنة. الجدير بالذكر أنه كان يتم احتساب نسبة التشغيل سابقاً على أساس عدد الأيام المتبعة من الهيئة العامة للأمن الغذائي وهي ٣٠٠ يوم

٢-١-٤ منتجات الشركة

١-٢-١-٤ لمحة عامة

تنتج الشركة منتجات الدقيق ومنتجات الأعلاف ومشتقات القمح الأخرى، وقد بلغت قيمة مبيعات منتجات الدقيق ٦٢٪ و ٥٧٪ من إجمالي إيرادات الشركة للسنة المالية المنتهية في ٣١ ديسمبر ٢٠٢١ م والفترة المنتهية في ٣٠ سبتمبر ٢٠٢٢ م، على التوالي. وشكلت مبيعات مشتقات القمح ١١٪ و ١٥٪ من إجمالي إيرادات الشركة للسنة المالية المنتهية في ٣١ ديسمبر ٢٠٢١ م والفترة المنتهية في ٣٠ سبتمبر ٢٠٢٢ م، على التوالي، في حين بلغت مبيعات منتجات الأعلاف ٢٨٪ من إجمالي إيرادات الشركة للسنة المالية المنتهية في ٣١ ديسمبر ٢٠٢١ م والفترة المنتهية في ٣٠ سبتمبر ٢٠٢٢ م، على التوالي.

٢-٢-١-٤ منتجات الدقيق

تنتج الشركة أنواعاً مختلفة من الدقيق لمجموعة كبيرة من الاستخدامات، وعادة ما تُصنف أنواع الدقيق وفقاً لنسب استخلاصها من القمح.

يتم استخلاص الدقيق من حبات القمح الكاملة أثناء عملية الطحن، حيث تُفصل عناصر الأنسجة المغذية النشوية الموجودة في حبات القمح عن عناصر النخالة وجنين القمح، ويشار إلى كمية حبات القمح المتبقية بعد عملية استخلاص الدقيق تلك على أنها «نسبة الاستخلاص». فإذا كانت نسبة الاستخلاص متدنية، يعني ذلك أنه تم إزالة نسبة أكبر من النخالة والجنين، ويكون الدقيق في هذه الحالة أكثر نعومة وبياضاً. أما إذا كانت نسبة الاستخلاص أعلى، فهذا يعني أن الدقيق يحتوي على المزيد من عناصر النخالة والجنين، وعندها يكون الدقيق أكثر خشونة وأقرب إلى الحبوب الكاملة.

تنتج الشركة أصناف الدقيق التالية:

- الدقيق الفاخر (استخلاص ٧٠٪)، ويستخدم في صناعة الحلويات والمعجنات والمخبوزات.
- دقيق المخابز (استخلاص ٨٠٪)، ويستخدم لإنتاج الخبز العربي المفرد ومنتجات الخبز التقليدية والأوروبية الأخرى.
- دقيق البر (استخلاص ٩٥٪)، ويستخدم في صناعة الخبز البر.
- دقيق البر الفاخر (استخلاص ٧٠٪ مضاف إليه النخالة الناعمة)، ويستخدم في وجبات الطعام التقليدية الخاصة.

تبيع الشركة الدقيق على شكل عبوات أو سائباً، وتتراوح أحجام العبوة الواحدة بين ١ كجم و ٤٥ كجم.

يوضح الجدول التالي نسبة إجمالي مبيعات الدقيق لدى الشركة لكل من أصناف الدقيق للفترة الموضحة:

الجدول (٤-٢٣): مبيعات أصناف الدقيق

نوع المنتج	نسبة مبيعات أصناف الدقيق من إجمالي مبيعات الشركة		
	السنة المالية ٢٠٢١م	السنة المالية ٢٠٢٠م	السنة المالية ٢٠١٩م
الدقيق الفاخر	٪١٨	٪٢٠	٪١٨,٦
دقيق المخابز	٪٧٣	٪٧٠	٪٧٢
دقيق البر	٪٨	٪٩	٪٨
دقيق البر الفاخر	٪١	٪٢	٪١

المصدر: الشركة

وفي شهر فبراير ٢٠٢٢م، طرحت الشركة منتجات الدقيق الفاخر تحت علامة «الأولى» التي تُعد أول علامة لها في مجال البيع بالتجزئة. وتقوم الشركة أيضاً بتطوير منتجات إضافية تشمل أنواعاً مختلفة من الدقيق والخلطات الجاهزة والسميد لتقديمها إلى السوق في المستقبل لخدمة عملائها من المؤسسات والأفراد.

وتجدر الإشارة إلى أن الشركة هي أول شركة مطاحن تحصل على ترخيص ثانوي مشروط بتاريخ ١٣/٠٧/١٤٤٣هـ لإنتاج السميد محلياً وذلك لتلبية الطلب المحلي. كما في تاريخ هذه النشرة، لم تبدأ الشركة إنتاج السميد بعد.

٣-٢-١-٤ منتجات الأعلاف الحيوانية

تستخدم الشركة المنتجات الثانوية الناتجة عن عملية طحن الدقيق، إضافة إلى مواد أخرى مثل الذرة وفول الصويا لإنتاج مجموعة من منتجات الأعلاف الحيوانية التي تشمل: علف الماشية (يشمل علف الحملان وعلف الخيول وعلف الجمال) وعلف الطيور. وتُقدم منتجات الأعلاف الحيوانية هذه في عبوات كبيرة من ٥٠ كجم وتُباع عادة لمنتجات الأعلاف وتجار الأعلاف والجمعيات التي تتعامل مع مربي الحيوانات في جميع أنحاء المملكة لا سيما في المناطق الوسطى والغربية. وتعتز الشركة بأنها تنتج منتجات أعلاف حيوانية بجودة عالية مع مراعاتها لصحة الحيوانات التي تُعد بالنسبة للشركة ذات أولوية قصوى. ويعد إنتاج الأعلاف الحيوانية عالي الكفاءة حيث يتم استغلال نفس القدرات الإنتاجية والمواد الثانوية من طحن القمح لصناعة هذه الأعلاف.

٤-٢-١-٤ منتجات مشتقات القمح

تنتج الشركة أيضاً مشتقات القمح الأخرى (مكونة بصورة رئيسية من النخالة الحيوانية) من المنتجات الثانوية لعملية الطحن، بما في ذلك النخالة الناعمة الصالحة للاستهلاك البشري والنخالة الحيوانية وجنين القمح. وتُعرض هذه المنتجات بالجملة ويتم بيعها عادة لمنتجات الأعلاف وتجار الأعلاف والجمعيات التي تتعامل مع مربي الحيوانات.

٣-١-٤ التشغيل والإنتاج

١-٣-١-٤ لمحة عن سلسلة التوريد

تعتقد الإدارة أن إحدى المزايا التنافسية للشركة هي نظام إدارة سلسلة التوريد الفعال الذي تم تصميمه لتلبية احتياجات الشركة وعملائها. وتعد سلسلة التوريد الخاصة بالشركة مسؤولة عن التعامل مع إنتاج وتوزيع المنتجات من الشركة إلى عملائها وتعمل ضمن سلسلة توريد متوائمة مع منظومة سلاسل الإمداد الخاصة بالهيئة العامة للأمن الغذائي التي تعمل على ضمان الأمن الغذائي للمملكة.

توريد المواد الخام

تبدأ عملية سلسلة التوريد من خلال استلام الشركة القمح المدعوم من الهيئة العامة للأمن الغذائي في نقطة تسليم إرساليات القمح بالتواريخ المتفق عليها بين الشركة والهيئة العامة للأمن الغذائي. وتقوم الهيئة العامة للأمن الغذائي بعملية شراء القمح من المزارع العالمية والمحلية بمواصفات وخصائص وآليات محددة، بينما تقوم الشركة بشراء بقية المواد الخام الأخرى في صناعة الأعلاف و مواد التعبئة من السوق المحلي والعالمي. أما فيما يخص النخالة، إحدى مشتقات إنتاج الدقيق، يتم بيعها مباشرة كمنتج نهائي للعملاء ويستخدم كمواد أولية في صناعة الأعلاف في مصانع جدة والقصيم.

النقل والتخزين

تقود الهيئة العامة للأمن الغذائي عملية نقل القمح الخارجي من الموانئ والقمح الداخلي إلى صوامع الخزن الاستراتيجية داخل المملكة، ومن ثم تقوم الهيئة العامة للأمن الغذائي بنقل القمح من صوامع الخزن الي صوامع التشغيل المتواجدة بالقرب من مصانع الشركة الأربعة في كل من منطقة مكة المكرمة (محافظة جدة) ومنطقة القصيم (محافظة بريدة) ومنطقة تبوك (مدينة تبوك) والمنطقة الشرقية (محافظة الأحساء). هذا وتقوم الشركة بقيادة عملية نقل وتخزين المواد الأولية الأخرى لمخازنها في كل من مواقعها.

عملية الطحن

يخضع القمح لعملية الغرلة وإزالة المعادن والشوائب والترطيب والطحن لاستخلاص أصناف الدقيق المختلفة التي يتم تصنيفها وفقاً لمحتوى البروتين والاستخدام.

البيع والتوزيع

بعد عملية الإنتاج تقوم الشركة بتعبئة وتخزين المنتجات النهائية من الدقيق في مستودعاتها حيث يقوم العملاء بتحميل ونقل المنتجات إلى مصانعهم بغرض الإنتاج أو إلى مستودعات الموزعين لغرض التوزيع. هذا، وتقوم الشركة بنقل بعض المنتجات لنسبة من العملاء لا تزيد عن ٥٪ من مجمل المبيعات كما في تاريخ ٢٠ سبتمبر ٢٠٢٢م.

٢٠٣-١٠-٤ الموردون

لمحة عن الموردين الرئيسيين للشركة ١-٢-٣-١٠-٤

يمثل القمح المادة الخام الأولية المستخدمة في صنع منتجات الشركة وتشتريه الشركة بأسعار مدعومة من الهيئة العامة للأمن الغذائي التي تشتريه بدورها من المزارعين المحليين في المملكة وفقاً لسعر محدد، إضافة إلى استيرادها قمحاً إضافياً من موردين دوليين لتلبية الطلب. وتحمل الهيئة العامة للأمن الغذائي مسؤولية نقل القمح مباشرة إلى مطاحن الشركة في الأوقات وبالكميات المطلوبة. وقد شكلت مشتريات القمح من الهيئة العامة للأمن الغذائي ٧٠٪ و ٧٥٪ من إجمالي تكاليف المواد الخام للشركة للسنة المالية ٢٠٢١م وفترة التسعة أشهر المنتهية في ٢٠ سبتمبر ٢٠٢٢م، على التوالي.

تحصل الشركة على مواد خام أخرى من مصادر محلية ودولية، بما في ذلك الذرة الصفراء، والتي تُستخدم في إنتاج الأعلاف الحيوانية والتي شكلت ١٨٪ و ١٤٪ من إجمالي تكاليف المواد الخام للشركة للسنة المالية ٢٠٢١م وحتى فترة التسعة أشهر المنتهية في ٢٠ سبتمبر ٢٠٢٢م على التوالي. كما تشتري الشركة المواد الأخرى المستخدمة في إنتاج الأعلاف الحيوانية، مثل فول الصويا والنباتات وزيت النخيل والفيتامينات من مصادر محلية داخل المملكة.

تحصل الشركة على مواد التعبئة والتغليف الأولية مثل العبوات المصنوعة من البلاستيك والورق وتغليف المواد الغذائية والأكياس بشكل أساسي من الموردين المتواجدين في المملكة.

تحتفظ الشركة بمخزون احتياطي من المواد الخام في منشآتها لتغطية متطلبات الإنتاج لفترة محددة. وتختلف كمية هذا المخزون الاحتياطي من المواد الخام وفقاً لمتطلبات التخزين وأوقات تلف السلع المختلفة. بالإضافة إلى ذلك، لا تحتفظ الشركة باحتياطي كبير من القمح في منشآتها نظراً لأن الهيئة العامة للأمن الغذائي تنظم مخزون القمح المتوفر لديها وتديره، وبالتالي تعتمد الشركة عليها في توفير كميات القمح اللازمة في الأوقات المناسبة.

يبين الجدول التالي أكبر ١٠ موردين لدى الشركة وفقاً لمساهمة كلٍّ منهم في المشتريات خلال السنة المالية المنتهية في ٢١ ديسمبر ٢٠٢١م والفترة المنتهية بتاريخ ٢٠ سبتمبر ٢٠٢٢م (حسب الترتيب الأبجدي):

الجدول (٢٤-٤): أكبر عشرة (١٠) موردين لدى الشركة خلال السنة المالية ٢٠٢١م

المورد	نوع التوريد	قيمة التوريد (بالريال السعودي)	المنتجات التي تم توريدها
المورد (أ)	محلي	٢٤٦,٨٤٨,٣٥٧	القمح
المورد (ب)	محلي	٥٢,٨٢٦,٤١٥	الذرة الصفراء
المورد (ج)	محلي	٢٩,٥٤٢,٤٥٦	الذرة الصفراء
المورد (د)	محلي	١٩,٣٣٦,٤١٥	فول الصويا
المورد (هـ)	دولي	٨,٥٧٦,٨٣٠	مواد تغليف
المورد (و)	محلي	٣,٨٣٥,٤٢٣	مواد تغليف - الأكياس
المورد (ز)	دولي	٣,٠١٨,٢١٢	قطع غيار
المورد (ح)	محلي	٢,٣٢٦,٧٥٠	التغليف
المورد (ط)	محلي	١,٦٩٦,٣٦٥	مواد خام
المورد (ي)	محلي	١,٦٨٤,٨٨٩	التغليف

المصدر: معلومات الشركة

الجدول (٢٥-٤): أكبر عشرة (١٠) موردين لدى الشركة خلال الفترة المنتهية بتاريخ ٣٠ سبتمبر ٢٠٢٢م

المورد	نوع التوريد	قيمة التوريد (بالريال السعودي)	المنتجات التي تم توريدها
المورد (أ)	محلي	١٩٨,٤٨٩,٥٩٩	القمح
المورد (ج)	دولي	٢٩,٢٦٣,٨٠٧	الذرة الصفراء - مواد خام
المورد (د)	محلي	١٩,٨١٨,٩١٢	الذرة الصفراء - مواد خام
المورد (ب)	محلي	١٦,٠١٢,٠٥٤	مواد تغليف - الأكياس
المورد (ك)	محلي	٤,٣٣٤,٩٤١	فول الصويا - مواد خام
المورد (هـ)	محلي	٣,٠٨٤,٧٢٠	مواد خام
المورد (و)	محلي	٢,٤٦٧,٥١٠	الذرة الصفراء - مواد خام
المورد (ز)	دولي	٢,٤٥٥,٦٩٧	قطع غيار
المورد (ح)	محلي	٢,٣٤٥,٦٠٧	مواد تغليف - الأكياس
المورد (ط)	دولي	١,٥٨٥,٤٦٠	قطع غيار

٢٠٢-٣-١٠-٤ شروط التوريد النموذجية

تتظّم الشركة علاقاتها مع مورديها في معظم الحالات بموجب عقود شراء وتوريد نموذجية تتضمن شروطًا تجارية مثل أسعار شراء المنتجات وبنود التسليم والدفع ومدة العقد وبنود الإنهاء والتجديد (إن وجدت) المتاحة للطرفين والحوافز والخصومات، بالإضافة إلى بنود أخرى. وعادة ما تكون العقود الخاصة بالمواد الخام (بخلاف القمح) قصيرة الأجل، فتتراوح غالبًا ما بين ثلاثة وستة أشهر.

في المقابل، أبرمت الشركة اتفاقية طويلة الأجل بشأن توريد القمح تصل إلى ٢٥ عامًا مع الهيئة العامة للأمن الغذائي، والتي يجوز تعديلها بما يتماشى مع الإصلاحات الحكومية والتنظيمية الطارئة. ويُذكر أن سعر شراء القمح من الهيئة العامة للأمن الغذائي مربوط بسعر ناتج الدقيق المباع للعملاء، مما يسفر عنه هامش ربح محدد للشركة على تلك المنتجات ويدعم سعر شراء القمح مقارنة بسعر القمح في السوق المفتوح.

لمزيد من المعلومات حول شروط عقود التوريد مع الموردين الرئيسيين، يرجى مراجعة القسم ١٢-٥-١ «اتفاقيات التوريد المبرمة مع الموردين الرئيسيين».

٣-٣-١-٠-٤ الإنتاج

١-٣-٣-١-٠-٤ لمحة عامة عن إنتاج الدقيق

يشمل إنتاج الدقيق استخدام حبوب القمح التي يتم نقلها إلى صوامع كبيرة حيث تخضع لقياس الوزن والفرز وإزالة المعادن والشوائب والتحكم في الرطوبة. بعد هذه العملية، يتم خلط أصناف القمح المختلفة للوصول إلى الخليط المستهدف من قبل قطاع الجودة والسلامة لبدء عملية الطحن. أثناء خطوة التنظيف التالية، يتم نقل حبوب القمح إلى الفاصل لبدء عملية التنقية. بعد هذه الخطوة، يخضع القمح لعملية الطحن لاستخلاص أصناف الدقيق المختلفة التي يتم تصنيفها وفقاً لمحتوى البروتين والاستخدام. وقبل تعبئة الدقيق، يتم أحياناً إضافة الفيتامينات والمعادن، وأخيراً، يتم قياس وزن الدقيق وتعبئته تبعاً لذلك في عبوات سائبة أو صغيرة.

٢-٣-٣-١-٠-٤ لمحة عامة عن الطرق المتبعة في إنتاج الدقيق

خلال السنوات المالية المنتهية في ٣١ ديسمبر ٢٠١٩م و ٣١ ديسمبر ٢٠٢٠م و ٣١ ديسمبر ٢٠٢١م وفترة التسعة أشهر المنتهية في ٣٠ سبتمبر ٢٠٢٢م، اعتمدت الشركة في عملياتها على نظام الإنتاج بالدفعات (Batch Production Method)، نظراً للتشابه العام لطبيعة منتجاتها. وفي نظام الإنتاج بالدفعات، تمر كل دفعة من المنتجات بمرحلة إنتاج واحدة قبل انتقالها إلى المرحلة التالية لإنتاج الصنف المطلوب. ويتيح هذا النظام إمكانية إنتاج كميات كبيرة من المنتجات على عدد من الدفعات، مع إجراء بعض التغييرات على كل دفعة منها. وقد تتراوح هذه التغييرات من طفيفة إلى كبيرة، حسب الصنف المراد إنتاجه. بناءً على ذلك، تختلف خصائص كل دفعة من منتجات الشركة بناءً على تباين الوصفات المتبعة.

تمتلك الشركة أربعة مصانع قيد التشغيل، والتي تقع في منطقة مكة المكرمة (محافظة جدة) ومنطقة القصيم (محافظة بريدة) ومنطقة تبوك (مدينة تبوك) والمنطقة الشرقية (محافظة الأحساء) بالملكة. يقدم الجدول التالي لمحة عامة عن مصانع الشركة:

الجدول (٣٦-٤): لمحة عامة عن مصانع الشركة

المجموع	مصنع الأحساء	مصنع تبوك	مصنع القصيم	مصنع جدة	
-	٢٠١٤م	١٩٩٨م	١٩٨٣م	١٩٧٩م	سنة التأسيس
٤,٢٠٠	٦٠٠	٦٠٠	٩٠٠	٢,١٠٠	قدرة طحن القمح اليومية (بالطن) (كما في ٣٠ سبتمبر ٢٠٢٢)
١,٣٤٨,٢٠٠	١٩٢,٦٠٠	١٩٢,٦٠٠	٢٨٨,٩٠٠	٦٧٤,١٠٠	قدرة طحن القمح السنوية (بالطن) (بناء على ٢٢١ يوم عمل)
٩٠٠	-	-	٦٠٠	٣٠٠	قدرة خلط الأعلاف اليومية (بالطن) (كما في ٣٠ سبتمبر ٢٠٢٢)
٢٢٠,٠٠٠	٣٠,٠٠٠	١٠,٠٠٠	٦٠,٠٠٠	١٢٠,٠٠٠	قدرة تخزين الصومعة (بالطن) (كما في ٣٠ سبتمبر ٢٠٢٢)
١,١٨٤,٧٤٠	١٧٣,١٩٢	١٤٨,٢٠٨	٢٦١,٧٣٩	٦٠١,٥٩٩	١ القمح المطحون في السنة المالية ٢٠٢١م - قمح النقي (بالطن)
%٨٨	%٩٠	%٧٧	%٩٠	%٨٩	الكفاءة الإنتاجية للطحن في السنة المالية ٢٠٢١
٢٤٨,٥٧٣,١٦	-	-	١٦٩,٨٨٨,٢٦	٧٨,٦٨٤,٩٠	الإنتاج السنوي في السنة المالية ٢٠٢١م - الأعلاف الحيوانية (بالطن)
٢٩٢,٢٢٩,٢٩	٤٦,٥٠٢,٨٧	٣٣,٩٤٤,٤١	٦٧,٠٥٠,٣٦	١٤٤,٧٣١,٦٥	الإنتاج السنوي في السنة المالية ٢٠٢١م - المنتجات الأخرى (بالطن)
%١٠٠	%١٣	%١٠	%٣٢	%٤٦	النسبة من إجمالي الإيرادات، السنة المالية ٢٠٢١م

المصدر: الشركة

تتوافق جميع المصانع التابعة للشركة مع المعايير النظامية، بما فيها معايير الهيئة العامة للغذاء والدواء والهيئة العامة للأمن الغذائي، كما حصلت الشركة على شهادات إدارة نظام الجودة من المنظمة الدولية للمعايير (ISO).

تعتمد الشركة على أفضل معدات الطحن المتوفرة عالمياً من كبار الموردين الدوليين مثل بوهرلر في سويسرا، وشركة أوكريم في إيطاليا سابقاً، ويخضع كل مصنع من مصانعها لتنظيم الهيئة العامة للأمن الغذائي (لمنتجات القمح والدقيق) والهيئة العامة للغذاء والدواء (لمنتجات الأعلاف) التي تعين تلك المصانع وتعتمدها بشكل منتظم، وتكون موافقتها مطلوبة لأي زيادة أو نقصان في القدرات الإنتاجية.

٣-٣-١٠-٤ مصنع جدة

تم افتتاح مصنع جدة في عام ١٩٧٩م، وهو اليوم أقدم وأكبر موقع إنتاج لدى الشركة. ويتمتع مصنع جدة بالقدرة على معالجة جميع المواد الأولية وإنتاج جميع المنتجات التي تدخل في نطاق عمل الشركة، ويخدم في المقام الأول أسواق منطقة جدة ومكة المكرمة.

يضم مصنع جدة خمسة خطوط طحن تنتج الدقيق الذي يتم إرساله بعد ذلك إلى صوامع التخزين لأغراض التعبئة والتغليف أو لتقدمه سائباً. ويتم بعد ذلك توزيعه إلى خطوط تعبئة وتغليف في أكياس تتراوح أحجامها بين ١ كجم و٤٥ كجم. وفي مصنع جدة أيضاً خطاً لإنتاج لمنتجات الأعلاف الحيوانية.

وفي عام ٢٠٢١م، أقرّ مجلس الإدارة عدد من الاستثمارات والتي تهدف إلى رفع القدرة التشغيلية والإنتاجية للشركة. بناءً على ذلك، تعمل الشركة حالياً على زيادة إنتاجيتها في مصنع جدة من خلال تحديث ثلاثة خطوط لإنتاج الدقيق بين عام ٢٠٢٢م وعام ٢٠٢٥م، تزامناً مع تحسين القدرات التجارية الحديثة المتاحة لخدمة المؤسسات والعملاء من خلال تركيب ناقل دقيق سائب جديد وشراء شاحنات إضافية لخدمة العملاء. وتتضمن مبادرات زيادة القدرة الإنتاجية رفع الكفاءة التشغيلية للمطاحن وكذلك رفع أسقف الطاقات الإنتاجية عبر عمليات تحديث للمطاحن مخطط لها خلال السنوات القادمة، وذلك على الوجه الآتي:

- تحديث مطحنة أي (A - Mill) في مصنع جدة لرفع قدرتها الإنتاجية من ٢٠٠ طن باليوم إلى ٥٥٠ طن باليوم، ويتوقع أن تنتهي كافة إجراءات التحديث في الربع الثالث من عام ٢٠٢٤م.
- تحديث مطحنة بي (B - Mill) في مصنع جدة لرفع قدرتها لإنتاجية من ٤٥٠ طن باليوم إلى ٥٥٠ طن باليوم، ويتوقع أن تنتهي كافة إجراءات التحديث في الربع الثاني من عام ٢٠٢٥م.
- تحديث مطحنة سي (C - Mill) في مصنع جدة لرفع قدرتها الإنتاجية من ٢٠٠ طن باليوم إلى ٥٥٠ طن باليوم، ويتوقع أن تنتهي كافة إجراءات التحديث في الربع الرابع من عام ٢٠٢٣م.

كما أن الشركة تعمل على تطوير مرافق جديدة في مصنع جدة لإنتاج المزيد من منتجات الدقيق، مما من شأنه أن يمكّن الشركة من تصدير منتجات القمح القاسي الذي يدخل في إنتاج المعكرونة والهريس والجريش والحلويات العربية وأنواع الخبز الخاص، ومن المتوقع أن تنتهي عمليات التطوير هذه في الربع الرابع من ٢٠٢٣م. بالإضافة إلى ذلك، تعمل الشركة بشكل مستمر على تحديث مطاحنها والتوسع في خطوط إنتاجها تبعاً لحاجة السوق وتقدير الإدارة العليا للشركة، لكي تتمكن من إنتاج المزيد من المنتجات ذات القيمة المضافة مثل المواد الجاهزة للخبز وخلطات.

٤-٣-١٠-٤ مصنع القصيم

بدأ مصنع القصيم عملياته التجارية في عام ١٩٨٣م، وهو قادر على معالجة جميع المواد الأولية وإنتاج جميع المنتجات التي تندرج ضمن نطاق عمل الشركة. وبشكل عام، يخدم مصنع القصيم الأسواق الموجودة في منطقة القصيم، وكذلك المناطق الوسطى والشمالية في المملكة.

يضم مصنع القصيم خطي طحن لإنتاج الدقيق الذي يتم إرساله بعد ذلك إلى صوامع التخزين حيث يُحفظ سائباً أو يُعد للتغليف. يتم بعد ذلك توزيع الإنتاج إلى خطوط تعبئة وتغليف في أكياس تتراوح أحجامها بين ١ كجم و٤٥ كجم. كما يحتوي مصنع القصيم على خطين لإنتاج منتجات الأعلاف الحيوانية حيث يخدم بشكل استراتيجي إحدى المناطق الرئيسية لمربي الحيوانات في المملكة.

٥-٣-١٠-٤ مصنع تبوك

بدأ مصنع تبوك عملياته التجارية في عام ١٩٩٨م، وهو يخدم بشكل أساسي سوق منطقة تبوك والمناطق الشمالية الأخرى من المملكة. يُعتبر مصنع تبوك أصغر من مصانع الشركة الأخرى، حيث يضم خط إنتاج واحد قادر على معالجة القمح وتعبئة جميع منتجات الدقيق التي تنتجها الشركة باستثناء منتجات الأعلاف الحيوانية.

٦-٣-١٠-٤ مصنع الأحساء

يُعتبر مصنع الأحساء الأحدث من بين مصانع الشركة، حيث بدأ عملياته التجارية في عام ٢٠١٤م. يضم هذا المصنع خط إنتاج واحد قادر على معالجة القمح وإنتاج جميع منتجات الدقيق التي تدخل في نطاق منتجات الشركة، ولكنه لا ينتج علماً للحيوانات. ويخدم مصنع الأحساء سوق منطقة الشرقية بشكل أساسي. وفي عام ٢٠٢١م، أقرّ مجلس الإدارة رفع القدرة التشغيلية والإنتاجية لمصنع الأحساء، وذلك من خلال تحديث مطحنة أي في الأحساء (A (Mill - AlAhsa)) لرفع قدرتها الإنتاجية من ٦٠٠ طن باليوم إلى ٧٥٠ طن باليوم، ويتوقع أن تنتهي كافة إجراءات التحديث في الربع الرابع من عام ٢٠٢٤م.

٤-١-٠-٤ العمليات التجارية والمبيعات

١-٤-١-٠-٤ المناطق الجغرافية ومناطق تواجد الشركة

تتم أهم مبيعات الشركة في المناطق التي تتواجد فيها مصانعها. وتسمى الشركة حالياً إلى انتهاز فرص جديدة لزيادة مبيعاتها في مناطق أخرى في المملكة ذات كثافة سكانية عالية.

٢-٤-١-٠-٤ العملاء

تنظّم الهيئة العامة للأمن الغذائي عملية بيع الشركة للدقيق إلى العملاء وهي توافق مسبقاً على كل عميل تبيع له الشركة الدقيق وكذلك على سعر بيعه والكمية المخصصة للعميل. وعلى أي عميل جديد محتمل التسجيل لدى الشركة والخضوع لعملية تقييم تشتمل، من بين جملة أمور أخرى، على القيام بزيارات ميدانية إلى منشآت العميل وإجراء تقييمات لخطوط إنتاجه وقدرته الإنتاجية وإخضاع منتجاته التي سيدخل عنصر الدقيق في إنتاجها إلى فحص معين. وبعد الانتهاء من التقييم، يُقدّم هذا التقييم إلى الهيئة العامة للأمن الغذائي للموافقة عليه.

وعليه، تصنّف الشركة محفظة عملائها ضمن أربعة قنوات للمبيعات هي التالية:

- **البيع للشركات:** يتمثل العملاء في قناة البيع هذه بالشركات التي يدخل عنصر الدقيق في عملياتها، وتشمل الشركات الكبرى مثل شركات التصنيع الصناعية والمخابز التجارية الكبرى والشركات الأصغر حجماً كالمطاعم وشركات الضيافة والمخابز الصغيرة. وفي قناة البيع للشركات، تمتلك الشركة أكثر من ٨٨ عميلاً متميزاً.
- **البيع بالجملة:** يتمثل العملاء في قناة البيع هذه بالموزعين وتجار الجملة الذين يشترون منتجات الشركة ليعيدوا بيعها لاحقاً إلى عملاء آخرين. ويذكر منهم تجار الدقيق وتجار الجملة الكبار والصغار. وكما في تاريخ هذه النشرة، تشكل هذه القناة الحصة الأكبر من مبيعات الشركة إذ لدى الشركة أكثر من ٣٥٠ عميلاً متميزاً مندرجاً ضمن قناة البيع بالجملة.
- **التجارة الحديثة والتقليدية:** في إطار قناة البيع هذه، يتم التركيز على البيع بالتجزئة للمستهلكين، وهي تشمل عملاء كمحلات السوبر ماركت ومنافذ البيع بالتجزئة الأخرى. وترتبط هذه القناة الشركة بأكثر من ٥,٠٠٠ عميل متميز في جميع أنحاء المملكة.
- **البيع للمزارع وموزعي الأعلاف:** تختص هذه القناة ببيع الأعلاف للمزارع وموزعي الأعلاف من مستخدمي العلف الحيواني ومشتقات القمح.

يوضح الجدول أدناه تصنيف المبيعات وفقاً لقنوات البيع المذكورة وخلال الفترات المحددة.

الجدول (٤-٢٧): تصنيف المبيعات وفقاً لقنوات البيع للعملاء:

قناة البيع	نسبة إجمالي المبيعات		
	السنة المالية ٢٠٢١م	السنة المالية ٢٠٢٠م	السنة المالية ٢٠١٩م
البيع للشركات	١٩٪	٦٣٪	٦١٪
البيع بالجملة	٤٢٪	٣٧٪	٣٩٪
التجارة الحديثة والتقليدية	٣٪	-	-
البيع للمزارع وموزعي الأعلاف	٢٦٪	-	-

١ كانت القناة التجارية الحديثة والتقليدية للشركة جزءاً من قناة البيع بالجملة لغاية العام ٢٠٢٠م.

٢ كانت قناة البيع للمزارع وموزعي الأعلاف جزءاً من قناة البيع بالجملة لغاية العام ٢٠٢٠م.

المصدر: معلومات الشركة

على الرغم من أن قناة التجارة الحديثة والتقليدية قد أسهمت تاريخياً بحصة صغيرة من إجمالي مبيعات الشركة (بعد أن كانت مدمجة ضمن قناة البيع بالجملة لغاية العام ٢٠٢٠م)، فإن الشركة تزيد حالياً من تركيزها على قناة التجارة الحديثة والتقليدية وبالتحديد مبيعات التجزئة هادفة بذلك إلى توسيع قاعدة المستهلكين وزيادة حصتها السوقية. وكجزء من استراتيجية الشركة في التوسع بقناة التجارة الحديثة والتقليدية تم إطلاق منتجات البيع بالتجزئة (الأولى) الفاخرة في فبراير ٢٠٢٢م.

وتقيم الشركة شراكات استراتيجية مع كبار عملائها في كل قناة من قنوات البيع أعلاه، كما أنها تبرم اتفاقيات تعاقدية مع أكثر من ٥٠٪ من عملائها في جميع القنوات، مما يعزز من العلاقات والولاء على المدى الطويل من الزمن ويترجم إلى استقرار في المبيعات.

وبالأرقام، فقد أسهم أكبر ١٠ عملاء لدى الشركة بنسبة ٢٣٪ من إجمالي مبيعاتها خلال السنة المالية المنتهية في ٣١ ديسمبر ٢٠٢١م، ونسبة ٢٧٪ من إجمالي مبيعاتها خلال الفترة المنتهية بتاريخ ٣٠ سبتمبر ٢٠٢٢م.

يبين الجدول التالي أكبر ١٠ عملاء لدى الشركة وفقاً لمساهمة كل منهم في الإيرادات خلال السنة المالية المنتهية في ٣١ ديسمبر ٢٠٢١م والفترة المنتهية بتاريخ ٣٠ سبتمبر ٢٠٢٢م (حسب الترتيب الأبجدي):

الجدول (٢٨-٤): أكبر عشرة (١٠) عملاء لدى الشركة خلال السنة المالية ٢٠٢١م

العميل	قناة البيع	المبيعات (بالريال السعودي)	المنتجات المُشترَبة
العميل (أ)	البيع بالجملة	٨٢,٨٦٧,٤٣٧	الأعلاف والنخالة
العميل (ب)	البيع للشركات	٤٢,٨٧٥,٢٥٢	الدقيق
العميل (ج)	البيع بالجملة	٢١,٧٦٤,٧٥٧	الأعلاف والدقيق والنخالة
العميل (د)	البيع بالجملة	٢٠,٣٢٤,٣٢٦	الأعلاف والدقيق والنخالة
العميل (هـ)	البيع بالجملة	١٩,٦٥٦,٧١٨	الدقيق
العميل (و)	البيع بالجملة	١٧,٥٨٩,٠٢٤	الأعلاف والدقيق والنخالة
العميل (ز)	البيع بالجملة	١٦,١٥٩,٣٣١	الأعلاف والدقيق والنخالة
العميل (ح)	البيع بالجملة	١٥,٩٩٧,٨٦٢	الأعلاف والدقيق والنخالة
العميل (ط)	البيع بالجملة	١٢,٨١٦,٨٩١	الأعلاف والدقيق والنخالة
العميل (ي)	البيع بالجملة	١٢,٠٢٣,٥٩٨	الأعلاف

المصدر: معلومات الشركة

الجدول (٢٩-٤): أكبر عشرة (١٠) عملاء لدى الشركة خلال الفترة المنتهية بتاريخ ٣٠ سبتمبر ٢٠٢٢م

العميل	قناة البيع	المبيعات (بالريال السعودي)	المنتجات المُشترَبة
العميل (أ)	البيع بالجملة	١٠٥,٦٢٠,٣٥٤	الأعلاف والنخالة
العميل (ج)	البيع بالجملة	٢٦,٨٩٧,٢٨٦	الأعلاف والدقيق والنخالة
العميل (د)	البيع للشركات	١٩,٠٩٨,١٣٥	الأعلاف والدقيق والنخالة
العميل (ب)	البيع بالجملة	٢٤,٢١٣,٨٣٣	الدقيق
العميل (ك)	البيع بالجملة	١٦,٤٨٣,٥٢٠	الأعلاف والدقيق والنخالة
العميل (هـ)	البيع بالجملة	١٥,٣٦٨,٦٦٦	الدقيق
العميل (و)	البيع بالجملة	١٤,٨٥٧,٧٩٨	الأعلاف والدقيق والنخالة
العميل (ل)	البيع بالجملة	١٣,٤٤١,١٦٠	الأعلاف
العميل (ز)	البيع بالجملة	١٢,٨٦٤,٣٠٣	الأعلاف والدقيق والنخالة
العميل (م)	البيع بالجملة	١٠,٩٥٦,٦٢٢	الدقيق

المصدر: معلومات الشركة

في معظم الحالات، تُنظَّم العلاقات التي تجمع بين الشركة وعملائها إما بموجب عقود العملاء النموذجية أو مخصصات العملاء النموذجية. وعادةً ما تتضمن هذه العقود شروطاً وأحكاماً تجارية تشمل، على سبيل المثال، أسعار شراء المنتجات ونوع المنتجات ومواصفاتها فضلاً عن أحكام متعلقة بالتسليم والدفع، كما تنص على مدة العقد وحقوق الإنهاء والتجديد (إن وجدت) الممنوحة للطرفين وعلى كيفية تسوية النزاعات والحوافز والخصومات، وغيرها من الشروط والأحكام. ويتم الدفع نقداً وسداد دفعات مقدمه للغالبية العظمى من مبيعات الشركة بما نسبته ٩٩٪ و ٩٥٪ من إجمالي المبيعات في السنة المالية المنتهية بتاريخ ٣١ ديسمبر ٢٠٢١م والفترة المنتهية بتاريخ ٣٠ سبتمبر ٢٠٢٢م، على التوالي، ما يقلل من مخاطر الائتمان ويحسن من تدفقات السيولة النقدية لدى الشركة.

للحصول على ملخص للأحكام الرئيسية لاتفاقيات الشركة المبرمة مع عملائها، يرجى مراجعة القسم ١٢-٥-٤ («الاتفاقيات المبرمة مع العملاء الرئيسيين») من هذه النشرة.

٣-٤-١-٠-٤ التوزيع

يستلم العملاء نسبة ٩٠٪ من المبيعات مباشرة من مصانع الشركة للفترة المنتهية في ٣٠ سبتمبر ٢٠٢٢م (أي تسليم المنتجات من باب المصنع). كما تعتمد الشركة أيضاً على شبكة توزيع فعالة، وهو أمرٌ فعال من حيث التكلفة بالنسبة إلى الشركة. وعادةً ما يندرج هؤلاء العملاء إماً ضمن عملاء قناة البيع بالجملة أو عملاء قناة البيع للشركات.

أمّا فيما يتعلق بالمبيعات الأخرى، ولا سيّما منها تلك التي تُباع من خلال قناة البيع بالتجارة الحديثة والتقليدية، فيتم تسليمها للعملاء عن طريق خدمة التوصيل التي توفرها أطراف خارجية مستخدمة أسطول مركباتها الخاصة. وعادةً ما تتحمل الشركة تكاليف التوصيل.

٤-٤-١-٠-٤ المبيعات

تعيّن الشركة من بين موظفيها فريق مبيعات مسؤولاً عن تقديم الخدمات إلى العملاء وتنفيذ استراتيجية التسعير والترويج لبعض منتجات الشركة. كما يقوم فريق المبيعات بالتعاون مع العملاء بتوقع مبيعات مستقبلية بما يضمن طريقة إنتاجية متوائمة مع متطلبات السوق. ولدى قيامه بهذه المهام، يأخذ فريق المبيعات في عين الاعتبار وضع منتجات الشركة في السوق والميزات التي تتحلّى بها كل فئة منها. ويراقب فريق المبيعات باستمرار اتجاهات السوق الحالية ويُدخل التعديلات المناسبة على المنتجات والعروض الترويجية كلما دعت الحاجة إلى ذلك. كما يتولى فريق المبيعات مسؤولية التنسيق مع عملاء الشركة المباشرين وغير المباشرين والتأكد من تلبية جميع طلباتهم.

٥-٤-١-٠-٤ التسويق

تركز الشركة بأعمالها التسويقية على تعزيز صورة علامة «المطاحن الأولى» و«الأولى» وهي علامة الدقيق الفاخرة التي أطلقتها حديثاً ضمن أنشطة البيع بالتجزئة، وذلك لكي تعطيها مركزاً مرموقاً وتجعل محفظتها للمخبوزات موثوقاً بها ومركزة على الجودة. كما تعمل إدارة التسويق على الابتكار الدائم والمستمر من خلال استكشاف آفاق جديدة في الذوق والشكل لإسعاد المستهلكين. ولدى الشركة نموذج متكامل وشامل يُطبق في مجال الاتصال وتتواصل من خلاله مع قنوات التسويق المتعددة ونقاط الاتصال التي تشمل الوسائل الرقمية (مثل وسائل التواصل الاجتماعي والمواقع الإلكترونية) واللوحات الإعلانية والإعلانات العامة البارزة وما يُعرض في المتاجر والفعاليات كعروض الطهي التي تقام مباشرة داخل مجموعة متنوعة من مراكز التسوق في جميع أنحاء المملكة. ويكمن الحجر الأساس الذي سيكون سبب التنفيذ الناجح لاستراتيجية التسويق الخاصة بالشركة في التركيز على التسويق الرقمي الذي يتم من خلال نشر منشورات ترويجية على وسائل التواصل الاجتماعي بشكل منتظم كل شهر ومن خلال التفاعل مع مختلف المؤثرين لتوسيع قاعدة العملاء وجذب المزيد من المتسوقين.

١١-٤ الأبحاث والتطوير

يُعد البحث والتطوير محركاً مهماً لدفع نمو الشركة المستقبلي. لذا يسعى قسم البحث والتطوير لدى الشركة إلى توفير منتجات متنوعة وجديدة لتلبية احتياجات قطاعي الأغذية والأعلاف. وتتم أنشطة البحث والتطوير بالتزامن مع قطاع التسويق لمنح الشركة ميزة تنافسية لتطوير وصفات جديدة للدقيق لإنتاج منتجات مميزة وتوسيع حصتها السوقية. كما تعمل الشركة على وضع خطط لرفع قدرتها التشغيلية من خلال دعم تخطيطات لشراء المعدات، والأدوات، والقطع البديلة الجديدة. وبالإضافة إلى ما تقدّم، تقوم الشركة باستقطاب الكفاءات ذات الخبرات في مجال الطحن وطلب الاستشارات الفنية لتحسين آلاتها وقدراتها في مجال الطحن.

١٣-٤ الخطط المستقبلية وفرص التنمية

تقوم الشركة بتنفيذ جميع خططها التوسعية والمستقبلية بناء على استراتيجية شاملة طموحة تحقق رؤية الشركة ورسالتها، وتلبي طموح ورغبات جميع الجهات ذات العلاقة. لذلك فإن استراتيجية الشركة المذكورة في القسم ٤-٤ («استراتيجية الشركة») من هذه النشرة هي منطلق جميع المبادرات والخطط المستقبلية للشركة.

لذلك تدرس وتخطط الشركة وبصفة دورية ومستمرة لتنفيذ مجموعة من الخيارات التتموية مثل:

- ١- تثبيت وزيادة انتشار منتجاتها الأساسية في السوق السعودي من خلال الانتشار الجغرافي داخل مناطق المملكة المختلفة والتي لا تتواجد فيها منتجات الشركة بكثافة، مع توازن في الاستثمارات التشغيلية المصاحبة مثل إضافة أو تحديث خطوط الإنتاج.
- ٢- تثبيت وزيادة انتشار المنتجات ذات القيمة المضافة من خلال انتشار جغرافي خارج المملكة، وبالأخص الخليج العربي ومنطقة شمال أفريقيا عن طريق بناء قدرات للوصول لهذه الأسواق.
- ٣- النمو من خلال الشراكات الاستراتيجية التي تمكّن الشركة من تحقيق ميزات تنافسية إضافية في مجال الأغذية والأعلاف.
- ٤- العمل على تنمية القدرات البشرية والكوادر الوطنية بالتزامن مع التكيف مع التطور التكنولوجي والرقمي.
- ٥- اعتماد خطط مستقبلية لتحقيق أعلى درجات التنمية المستدامة في مجال الطحن والإنتاج.

١٣-٤ ضمان الجودة ورقابته

تُعتبر الجودة هي الأساس لعمليات الشركة اليومية. لذا، تلتزم الشركة أخلاقياً بتصميم وإنتاج وإطلاق منتج عالي الجودة، بصرف النظر عن التزاماتها القانونية. ولم تكتفِ الشركة بالمعايير التي وضعتها كلٌّ من الهيئة العامة للأمن الغذائي والمنظمة الدولية للمعايير (ISO)، والهيئة العامة للغذاء والدواء، بل تعدتها ووضعت معايير خاصة بها لضمان تطوير منتجات ذات جودة ثابتة ووفقاً لمعايير مسبقة التحديد.

تعتمد الشركة نظاماً متكاملاً لإدارة الجودة مستندة في ذلك إلى أنظمة الأيزو (ISO) الدولية والذي يضمن اتباع عمليات مراقبة الجودة خلال جميع العمليات التشغيلية، وقد حازت الشركة على شهادات أيزو لجميع مصانعها (ISO: ٤٥٠٠١، ISO: ١٤٠٠١). وما كل ذلك إلا أساس تبني عليه الشركة لتحسين وتعزيز أنظمة الجودة التي تعتمدها، وهي تعمل حالياً على اعتماد معايير أكثر صرامة لضمان سلامة الأغذية، تتمثل في ممارسات التصنيع الجيدة (GMP) ونظام تحليل المخاطر ونقاط التحكم الحرجة (HACCP)، والتي ستعين الشركة على تحسين معايير الصحة العامة التي تتبعها.

تجري الشركة عمليات وإجراءات ضمان الجودة في كل مرحلة من مراحل الإنتاج، بدءاً من فحص المواد الخام ووصولاً إلى اختبار المنتجات النهائية:

- **جودة المواد الخام:** تستخدم الشركة مواد خام عالية الجودة (وتكون فئة المواد ومواصفاتها من حيث الجودة مطابقة لما يتم تحديده في الطلب)، يتم تخزينها في مرافق منعزلة ومحكمة التصميم في درجة حرارة مناسبة لها إلى حين استخدامها. يتم فحص المواد الخام وفقاً لمعايير الشركة الموضوعية مسبقاً، ويستعان في ذلك بأحدث الأدوات والأجهزة لتحديد معايير جودتها.
- **جودة مواد التعبئة والتغليف:** تستخدم الشركة عناصر تعبئة وتغليف تقوم بتخزينها وفحصها بنفس الطريقة التي تعتمدها في تخزين وفحص المواد الخام.
- **جودة المنتجات التجارية النهائية:** تخضع كل دفعة من المنتجات التجارية النهائية للفحص للتأكد من مطابقتها لمواصفات الجودة المعتمدة، ولضمان تمتع المنتجات بجودة مناسبة. ويتم تخزين هذه المنتجات في مستودعات الشركة في درجة حرارة مناسبة يمكن ضبطها والتحكم بها، وذلك إلى حين توزيعها على العملاء.

يدعم مرفق الشركة المتطور لاختبار مراقبة الجودة المتلائم مع المعايير الدولية عمليات ضمان امتثال منتجات الشركة ومصانعها. وتجري وحدة مراقبة الجودة اختبارات على القمح والمواد الخام الأخرى، والمنتجات النهائية، ومواد التعبئة والتغليف. كما أنّ لدى الشركة فريقاً مجهزة تجهيزاً تاماً يضمن صحة المصانع والمعدات والعمليات والمنتجات والأساليب المتبعة في العمل.

وإلى جانب الموظفين المهرة والمتدربين، لدى الشركة أحدث معدات التحليل وأكثرها تطوراً. كما يتم إجراء العديد من الاختبارات في مختلف المراحل التي تمر بها المنتجات بدءاً من المرحلة التي تكون فيها مواد خام ووصولاً إلى المنتجات النهائية، وذلك من أجل ضمان أعلى معايير الالتزام والجودة ومن خلال استخدام مجموعة واسعة من تقنيات فحص المواد الخام لكشف محتوى البروتين ومستوى الرطوبة ومدى تهتك النشا وأي شوائب فيها.

يقدم المصنع التابع للشركة، والذي يتلاءم مع المعايير الدولية، دعماً كبيراً لضمان امتثال منتجاتها ومصانعها. فيتحقق ذلك عن طريق توظيف موظفين مدربين تدريباً جيداً واستخدام أحدث المعدات. وتجري الشركة اختبارات على معدات، والمواد الخام، والبضائع، والمنتجات النهائية ومواد التعبئة والتغليف، ويشتمل ذلك على اختبارات التعقيم واختبار المياه واختبارات المحاكاة البيئية.

١٤-٤ الملكية الفكرية

سجلت الشركة أربع (٤) علامات تجارية في المملكة العربية السعودية حتى ٣٠ سبتمبر ٢٠٢٢م، لأسماء «الأولى» و «المطاحن الأولى» و «شركة المطاحن الأولى» و «نفاع»، علماً أنّ هناك ثلاثة (٣) طلبات تسجيل قيد الدراسة في الوقت الحالي (للمزيد من المعلومات، يرجى مراجعة القسم ١٢-٩ «الملكية الفكرية») من هذه النشرة).

١٥-٤ البيئة والصحة والسلامة

تعدّ السلامة إحدى القيم الرئيسية للشركة، ولذا فإنّها حريصة على تحقيق التميز في الأمور المتعلقة بالبيئة والصحة والسلامة من خلال غرس ثقافة تُعنى بالسلامة أولاً وقبل كل شيء في جميع عملياتها، وبذلك تضمن العمل بطريقة تضمن سلامة البشر وتحمي البيئة وتُشكل جزءاً لا يتجزأ من عملياتها التجارية وخططها وقراراتها. ولذا فقد اعتمدت الشركة في جميع أنشطتها أنظمة وإجراءات شاملة للإدارة المسؤولة والأخلاقية من حيث جوانب البيئة والصحة والسلامة لضمان إيجاد ظروف عمل آمنة للموظفين والزوار والمقاولين، وذلك من خلال إجراء فحوصات يومية وأسبوعية وشهرية وسنوية. وقد حازت الشركة على عدد من الشهادات من المنظمة الدولية للمعايير (ISO) الرئيسية، وما هذا إلا دليل على توافق نظام إدارة البيئة والصحة والسلامة الخاص بالشركة مع المعايير العالمية (للمزيد من المعلومات، يرجى مراجعة القسم ١٢-٤ «الموافقات والتراخيص والشهادات الحكومية الجوهرية») من هذه النشرة).

تتولى وحدة البيئة والصحة والسلامة الإشراف على الأنظمة والإجراءات الخاصة بالبيئة والصحة والسلامة في الشركة، وهي تتبع نهجاً قائماً على تحديد المخاطر تجنباً لتعرض الموظفين والزوار والمقاولين لأي إصابات وأمراض، وحمايةً للبيئة. ويساعد هذا النهج الاستباقي على تحديد الضوابط والإجراءات لتفادي أي إصابة أو مرض أو ضرر بيئي. هذا وتبقى الشركة على علم ودراية بالآثار المترتبة عن أعمالها وعملياتها على البيئة. لذا تتولى وحدة البيئة والصحة والسلامة الإشراف على مدى التزام الشركة بالإجراءات المتعلقة بالانبعاثات الهوائية والنفايات السائلة والصلبة من المصدر، لكي تضمن أن الأثر الذي يلحق بالبيئة ضئيل جداً.

١٦-٤ الموظفون

كما في تاريخ ٣٠ سبتمبر ٢٠٢٢م، يعمل لدى الشركة ٧٢٦ موظفاً ومنهم ٢١٤ سعوديون. ونسبة التوظيف للشركة هي ٢٠٪، وتم تصنيفها ضمن النطاق الأخضر المتوسط. ويوضح الجدول التالي توزيع الموظفين على كل إدارة كما في ٢١ ديسمبر ٢٠١٩م و٢٠٢٠م و٢٠٢١م وفترة التسعة أشهر المنتهية في ٣٠ سبتمبر ٢٠٢٢م.

الجدول (٣-٤): نظرة عامة على موظفي الشركة

عدد الموظفين												القسم
الفترة المنتهية بتاريخ ٣٠ سبتمبر ٢٠٢٢م			السنة المالية ٢٠٢١م			السنة المالية ٢٠٢٠م			السنة المالية ٢٠١٩م			
الموظفون غير السعوديين	الموظفون السعوديون	إجمالي عدد الموظفين	الموظفون غير السعوديين	الموظفون السعوديون	إجمالي عدد الموظفين	الموظفون غير السعوديين	الموظفون السعوديون	إجمالي عدد الموظفين	الموظفون غير السعوديين	الموظفون السعوديون	إجمالي عدد الموظفين	
٣	٤	٧	٢	٥	٧	-	٩	٩	-	٩	٩	الإدارة التنفيذية
١	٥	٦	١	٤	٥	٢	١	٣	٢	١	٣	مكتب الرئيس التنفيذي
١٢	٧	١٩	٩	١١	٢٠	٤	٧	١١	٥	٧	١٢	القطاع المالي
١٠	١٢	٢٢	-	٢	٢	-	٢	٢	-	٢	٢	قطاع الجودة والسلامة
١٩	١٤	٣٣	-	١٠	١٠	٣	٩	١٢	٣	٨	١١	قطاع رأس المال البشري
١	١	٢	١	١	٢	-	-	-	-	-	-	المركز الرئيسي قطاع التحويل
-	٣	٣	٢	١٠	١٢	-	٩	٩	-	١٠	١٠	القطاع التجاري
٤	٨	١٢	١	٦	٧	-	٧	٧	-	٧	٧	قطاع التشغيل
١	-	١	-	-	-	-	-	-	-	-	-	قطاع الحوكمة والمخاطر والالتزام
٥١	٥٤	١٠٥	١٦	٤٩	٦٥	٩	٤٤	٥٣	١٠	٤٤	٥٤	المجموع
١٨٥	٤٥	٢٣٠	٢٠٢	٧٦	٢٧٩	٢١٨	٨٦	٣٠٤	٢٣٠	٨٨	٣١٨	مصنع جدة
١٠٨	٥٠	١٥٨	١٠٧	٩٦	٢٠٣	١١٤	١١٦	٢٣٠	١١٧	١١٨	٢٣٥	مصنع القصيم
٨٢	٢٥	١٠٧	٨٦	٤٢	١٢٨	٩٣	٥٠	١٤٣	٩٤	٥٢	١٤٦	مصنع تبوك
٨٦	٤٠	١٢٦	٨٥	٣٩	١٢٤	٩٢	٤٣	١٣٥	٩٤	٤٣	١٣٧	مصنع الأحساء
٥١٢	٢١٤	٧٢٦	٤٩٧	٣٠٢	٧٩٩	٥٢٦	٣٣٩	٨٦٥	٥٤٥	٣٤٥	٨٩٠	إجمالي عدد الموظفين

المصدر: معلومات الشركة

١٧-٤ استراتيجية التوطين

تم اعتماد برنامج التوطين «نطاقات» بموجب قرار معالي وزير العمل رقم ٤٠٤٠، بتاريخ ١٢/١٠/١٤٢٢هـ (الموافق ١٠/٠٩/٢٠١١م)، وذلك طبقاً لقرار مجلس الوزراء رقم ٥٠، بتاريخ ٢١/٠٥/١٤١٥هـ (الموافق ٢٧/١٠/١٩٩٤م). وقد أطلقت وزارة الموارد البشرية والتنمية الاجتماعية برنامج نطاقات بتاريخ ١٢/١٠/١٤٢٢هـ (الموافق ١٠/٠٩/٢٠١١م)، لتشجيع المؤسسات على توظيف المواطنين السعوديين. ومن خلال البرنامج يتم تقييم أداء أي شركة استناداً إلى فئات محددة («نطاقات») تشمل النطاق البلاتيني، والنطاق الأخضر (مقسم إلى نطاقات فرعية، هي الأخضر المنخفض والأخضر المتوسط والأخضر المرتفع) والنطاق الأحمر. وتعتبر الشركات التي تكون ضمن النطاق البلاتيني أو الأخضر قد أوفت بمتطلبات التوطين، وبالتالي تستحق عدداً من المزايا، كتمكين العاملين غير السعوديين من الحصول على تأشيرات العمل وتجديدها أو تغيير مهنتهم (باستثناء المهن المخصصة حصرياً للمواطنين السعوديين). أما فيما يتعلق بالشركات التي تكون ضمن النطاق الأحمر (بناء على مدى عدم تقيدها بالمتطلبات المحددة) فإنها تعتبر قد خالفت متطلبات التوطين، وقد تخضع لبعض الإجراءات الجزائية كالحد من قدرتها على تجديد تأشيرات عمل الموظفين غير السعوديين أو الحصول على تأشيرات عمل جديدة أو تجديد تلك التأشيرات.

ونظراً لكون الشركة شركة سعودية رائدة، فهي تلعب دوراً رئيسياً في دعم وتمكين الكفاءات المحلية بما يتماشى مع رؤية المملكة ٢٠٣٠ وإنفاذ قرارات التوطين الصادرة عن وزارة الموارد البشرية والتنمية الاجتماعية. وقد قامت الشركة بوضع استراتيجية سعودة تقوم على دعم وتمكين الكفاءات السعودية في قطاعي الأغذية والأعلاف، وسعت إلى تحقيقها عبر وضع العديد من المبادرات التي تفي بنسب التوطين المطلوبة وتتجاوزها.

وترتكز مبادرات الشركة بصفة عامة على ركيزتين؛ هما استقطاب الكفاءات الوطنية وتطوير الكفاءات الوطنية والاحتفاظ بها.

يتمثل الهدف من الركيزة الأولى (استقطاب الكفاءات الوطنية) في استقطاب نخبة الكفاءات الوطنية من مختلف مناطق المملكة في جميع المهن والمستويات الوظيفية. كما تسعى الشركة جاهدة لتحقيق وتجاوز نسب التوطين الصادرة عن وزارة الموارد البشرية والتنمية الاجتماعية المتعلقة بمهن التصنيع والهندسة والمحاسبة وغيرها. إضافة إلى ذلك، وضعت الشركة أهدافاً داخلية لتوطين وظائف وإدارية معينة لضمان تحقيق توازن في سعودة مختلف المستويات الوظيفية. ولتحقيق تلك المبادرات، استهدفت الشركة العديد من الجامعات والكليات التقنية في مختلف مناطق المملكة في سبيل بناء علاقات استراتيجية معها واستقطاب الخريجين والفنيين المؤهلين منها وذلك بالاستعانة بالعديد من الأنشطة، والتي تشمل المشاركة في معارض الفرص الوظيفية وأيام المهنة، وتوفير فرص تدريب للطلاب في أقسام وقطاعات الشركة وفقاً للاتفاقيات المبرمة مع الكليات التقنية في جميع أنحاء المملكة لرفع معارفهم ومهاراتهم وقدراتهم ولمساعدتهم في بدء مسيرتهم الوظيفية. كما تحرص الشركة على توظيف المواطنين وتمكينهم وتوفير بيئة عمل مناسبة وآمنة لهم في جميع قطاعاتها. كما في ٣٠ سبتمبر ٢٠٢٢م، ارتفعت نسبة توظيف الموظفين من ٢٪ من إجمالي الموظفين في عام ٢٠٢١م إلى ١٣,٦٪ من إجمالي الموظفين كما في تاريخ هذه النشرة.

ويتمثل الهدف من الركيزة الثانية (تطوير الكفاءات الوطنية والاحتفاظ بها) في تطوير المهارات الفنية التي تتمتع بها الكفاءات الوطنية العاملة لدى الشركة، وتعزيز معارفها، وصقل خبراتها، وبالتالي ضمان تحقيقها نمواً شخصياً وتحقيقها لأهداف الشركة، بما يتوافق مع رؤية المملكة ٢٠٣٠ التي تهدف إلى تطوير الكفاءات الوطنية. وسيتم تحقيق هذه الأهداف من خلال برامج يطرحها قسم تخطيط موارد بشرية يتم إنشاؤه، يكون مسؤولاً عن وضع خطط تدريب وتطوير متكاملة، تبدأ من تأهيل الموظفين الجدد وحتى التطوير المستمر للموظفين من خلال ورش التدريب وبرامج التطوير المصممة خصيصاً لرفع المهارات والمعارف السلوكية والفنية. هذا وتؤمن الشركة بأهمية تطوير المسارات المهنية للموظفين وتُعنى بضرورة ترقيتهم وفقاً للوائح وقواعد محددة، فمثلاً تضمن العملية الموضوعية حديثاً ضمن برنامج تعاقب الموظفين تعزيز آفاقهم المهنية بما يتماشى مع أهداف الشركة. علاوة على ذلك، تبدي الشركة اهتماماً باستمرار الكفاءات الوطنية معها واحتفاظها بهم، وذلك من خلال وضع مزايا وبرامج حوافز مالية ومعنوية، بما فيها المكافآت والزيادات السنوية، وتقديم مزايا للموظفين من خلال تعاون الشركة مع أكبر مزودي الخدمات في جميع أنحاء المملكة ممن يقدمون أفضل العروض والخصومات لتلبية احتياجات الموظفين. كما تحتفل الشركة أيضاً بالمناسبات الخاصة والعائلية لموظفيها لخلق بيئة عمل إيجابية (على سبيل المثال لدى الشركة برنامج «مبروك» للاحتفال بالمواليد الجدد، وغيره من البرامج).

وأخيراً، تشدد إدارة الشركة على أهمية بناء فريق يضم أفراداً بخبرات متنوعة ومن ثقافات متعددة، وهو ما تهدف الشركة لتحقيقه من خلال توظيف أفضل الكفاءات من جميع أنحاء المنطقة والعالم وذلك لبناء فريق متكامل ونقل خبراتهم إلى الكفاءات السعودية، ما يرفع من قدرات منسوبي الشركة ويميزها عن منافسيها في السوق.

ونورد أدناه جدولاً يشير إلى نسبة التوطين وفترة النطاق في الشركة وفروعها، كما في تاريخ ٣٠ سبتمبر ٢٠٢٢م.

الجدول (٣١-٤): نسب التوطين في الشركة كما في ٣٠ تاريخ سبتمبر ٢٠٢٢م

الشركة / الفرع	النشاط	النطاق	نسبة التوطين
الشركة	الجملة والتجزئة	أخضر متوسط	٢٧,١٣٪
مصنع جدة	الصناعات	بلايني	٢٧,٦٧٪
مصنع القصيم	الجملة والتجزئة	أخضر متوسط	٢٧,١٣٪
مصنع تبوك	الصناعات	بلايني	٢٧,٦٧٪
مصنع الأحساء	الصناعات	بلايني	٢٧,٦٧٪

المصدر: معلومات الشركة

١٨-٤ نشاط تجاري أو أصول خارج المملكة

كما في تاريخ هذه النشرة، لا تملك الشركة أية أنشطة تجارية أو أصول في دول أخرى خارج المملكة.

١٩-٤ أقسام الشركة

تمارس الشركة أعمالها من خلال عدة أقسام ودوائر تجري إدارتها مركزياً من مركزها الرئيسي، وهي على النحو التالي:

١-١٩-٤ الإدارة التنفيذية

يعتبر قسم الإدارة التنفيذية مسؤولاً عن:

- توجيه جميع الأنشطة التشغيلية في قسم أو وحدة أعمال.
- اتخاذ القرارات الإدارية اللازمة لتحقيق الأهداف وتنفيذ الاستراتيجية التي تضعها الشركة.
- الإشراف على السياسات البيئية والاجتماعية والسياسات ذات الصلة وتنفيذها ومراجعتها.
- كتابة التقارير الأساسية التي تقوم عليها الشركة مراجعتها أثناء الاجتماعات الدورية.

٢-١٩-٤ القطاع المالي

يضم قطاع المالية ثلاث إدارات فرعية وهي: الإدارة المالية وإدارة المشتريات وإدارة تقنية المعلومات، ويتم تفصيل أعمال كل الإدارات فيما يلي:

تتولى الإدارة المالية قيد جميع تعاملات الشركة، ورفع تقارير بوضعها المالي طبقاً للمعايير الدولية لتقديم التقارير المالية، وتسهيل أعمالها، ووضع الميزانيات المالية والتوقعات الخاصة بالشركة. وتشمل مسؤوليات قسم الشؤون المالية ما يلي:

- العمل بصفتها شريكاً تجارياً يسدي المشورة للأعمال التجارية ويقدم معلومات مفيدة لاتخاذ قرارات مستنيرة تستند إلى الوقائع بهدف تحقيق نمو مستدام ومربح في الأعمال على المدى الطويل.
- قيادة الأقسام الأخرى لتطوير وتحسين ممارسات البيئة والصحة والسلامة التي تعتمدها الشركة.
- تسهيل أعمال وضع الميزانيات المالية والتوقعات الخاصة بالشركة، ورقابة التقيد بالميزانية.
- التأكد من قيد التعاملات المالية بشكل سليم وفي المواعيد المحددة لذلك، والتكفل بتحديث السجلات.
- التأكد من تقديم التقارير المالية على أساس شهري وربع سنوي وسنوي، ضمن مهل مقبولة.
- التأكد من حفظ وقيد الأصول الثابتة والمخزون بشكل صحيح في دفاتر الحسابات.
- إدارة جميع العلاقات البنكية، بما في ذلك فتح وإقفال الحسابات البنكية، والتفويضات والتغييرات في المفوضين بالتوقيع.
- التنسيق بين مهام الخزينة، بما فيها جمع رؤوس الأموال وعمليات الخزينة.

- صياغة وتنفيذ إطار عمل لتخصيص رأس المال بالقدر اللازم من المهارة للأصول والاستثمارات طويلة الأجل.
- إدارة تقديم التقارير النظامية المتصلة بالزكاة وضريبة القيمة المضافة.
- تسهيل أعمال المراجعة الخارجية، والتأكد من إتمام أعمال مراجعة الحسابات حسب الأصول ضمن المهل المطلوبة.
- تولى القيادة في تحليل الأعمال، وإدارة التدفق النقدي، وتوقعات التدفق النقدي.
- إدارة أعمال اختتام الفترات ورفع التقارير، بما فيها رفع التقارير للجهات النظامية والجهات الخارجية.

يتم تطوير مهام المشتريات المباشرة وغير المباشرة داخل الشركة باعتبارها أداة استراتيجية ورئيسية لاستمرارية الشركة واستدامتها، وفي هذا الصدد، يُعد قطاع الشؤون المالية مسؤولاً عن تطوير هذه المهام الجديدة وتحديثها من دورها التقليدي إلى دور أكثر استراتيجية، بما يضمن إرساء أسس مناسبة لممارسات الحوكمة والهيكل والتمكين.

كما تقوم مجموعة متكاملة من المبادرات الرقمية بدعم جهود التحول الرقمي التي تبذلها الشركة، الأمر الذي يضمن تحوّل الشركة تحولاً سلساً إلى شركة أكثر ذكاءً وكفاءةً من الناحية الرقمية. وبدأت الشركة تحولها الرقمي بنقل نظام تخطيط موارد المؤسسات (ERP) (بصورة كاملة إلى نظام ساب (SAP) باعتبار هذه النقلة ركناً أساسياً من الأركان التي تركزت عليها العديد من المبادرات عبر مختلف القطاعات لمواصلة بناء منظمة أكثر كفاءة وفعالية.

٣-١٩-٤ قطاع الجودة والسلامة

يعمل قطاع الجودة والسلامة على تطبيق المعايير العالية للجودة والسلامة التي وضعتها الشركة في جميع عملياتها، وهو يضم في سبيل ذلك جميع المكونات التي يمكن أن يحتوي عليها أي نظام لإدارة الجودة والسلامة. لدى القسم أكثر من عشرين (٢٠) موظفاً يعملون جميعاً من أجل ضمان الامتثال لأعلى معايير الجودة والسلامة. ويضم قطاع الجودة والسلامة ثلاثة أقسام، هي قسم ضمان الجودة وقسم البحث والتطوير وقسم الصحة والسلامة والبيئة.

للمزيد من المعلومات يرجى مراجعة القسم ٤-١٢ («ضمان الجودة ورقابتها») من هذه النشرة.

٤-١٩-٤ قطاع رأس المال البشري

تشمل المسؤوليات الرئيسية التي يتولاها قطاع رأس المال البشري وضع وتنفيذ استراتيجيات تركز على إدارة الموارد البشرية وشؤونها، الأمر الذي يشمل توفير برامج تأهيل متكاملة للموظفين الجدد وتقديم الدعم والمساندة لهم، وتوفير حساب المؤسسة العامة للتأمينات الاجتماعية والتأمين الصحي، ووضع برنامج توجيهي متكامل، وعقد مقابلات مع الموظفين قبل خروجهم من الشركة، وتصفية مستحقات نهاية الخدمة، ووضع سياسات وإجراءات إدارة الموارد البشرية وتطويرها وتوظيفها بصورة فعالة، والإشراف على تبني وتقييم الهيكل التنظيمي للشركة والمهام الوظيفية. يتولى كذلك قطاع رأس المال البشري إعداد ومراجعة السلم الوظيفي وتقسيم الرواتب والأجور والبدلات. ويعمل قطاع رأس المال البشري على إعداد وغرس ثقافة تحثي وتكافئ الإنجازات الفردية وتؤمن بتطوير الفرد، بما يصبّ في تحقيق أهداف الشركة ويضمن تطوير الكفاءات في المناصب المناسبة لها وتقدير الموظفين كافة.

٥-١٩-٤ قطاع التحول

أنشأت الشركة قسماً يُعنى بتحول الأعمال لضمان تحقيقها لأهدافها الاستراتيجية، واعتمدت في إنشائه على برامج التحول السارية في القطاعين العام والخاص. يتولى قسم تحول الأعمال بصفة أساسية مسؤولية التحقق من إنجاز الشركة لأهدافها الاستراتيجية لا بل تجاوزها. وتشمل مهام القسم تجديد استراتيجية الشركة، وتعميم الأهداف والعمل لبلوغها من خلال أعمال إدارة المشاريع وتحديد مؤشرات الأداء الرئيسية وتدارك أي إشكالات قد تعيق قدرة الشركة على تحقيق أهدافها والمساعدة في انتقال العمليات من عمليات طحن تقليدية خاضعة لسيطرة الحكومة إلى عمليات تجارية ذات أهداف متنوعة تعود بالفائدة على جميع أصحاب المصلحة المعنيين من خلال إدارة التغييرات الطارئة على ثقافة الشركة.

وتشمل وظائف قطاع تحول وضع الاستراتيجيات وتجديدها والإعلام بها وإنفاذها، ومتابعة الأهداف الاستراتيجية من خلال إدارة المشروع بالاستعانة بمؤشرات الأداء الرئيسية. ويقوم القطاع كذلك بتقييم ودعم جهود بناء القدرات والهيكل التنظيمية، وتيسير الاستجابة السريعة، وحل أي تعقيدات قد تعيق قدرة الشركة على تحقيق أهدافها.

يتعاون قطاع تحول الأعمال مع جميع القطاعات لتقييم مختلف الفرص المتاحة في السوق، والفرص التشغيلية، وفرص التعاون والتطور التي يمكن أن ترفع من القدرة التنافسية التي تتمتع بها الشركة وتسرع إنجاز استراتيجيتها.

٦-١٩-٤ القطاع التجاري

يتولى القطاع التجاري مسؤولية تلبية احتياجات مجموعة واسعة من العملاء، والتي تشمل على حد سواء العملاء من المؤسسات والمصانع وتجار الجملة والموزعين وأسواق التجزئة، وكذلك أسواق المستهلكين الواسعة من خلال تزويدهم بالكميات المطلوبة من منتجات الشركة، وضمان كفاءة توافر المخزون حسب مخططات الشراء والبيع، وتسجيل الأصناف، ومتابعة وتوفير المنتجات الحالية والجديدة وأي تغييرات تطلبا عليها لتلبية توقعات أولئك العملاء والمستهلكين.

ويعمل القطاع التجاري على الترويج للمنتج في جميع القنوات التجارية، كما يقوم بتطوير ومراقبة وتنفيذ استراتيجيات الشركة للوصول إلى السوق المناسبة، بما يحقق استدامة الشركة، ويضمن في نفس الوقت تمايزها والقيمة العالية لعلامتها التجارية. ويُعد القسم مسؤولاً أيضاً عن وضع إطار تعاقدي وتجاري مؤسسي لأعمال الشراء والتخطيط وإدارة الفئات بالإضافة إلى قرارات الشراء التي تضمن تلبية توقعات المبيعات والأرباح.

وتشمل المسؤوليات المهمة الأخرى للقطاع المحافظة على علاقات متينة مع العملاء (بما في ذلك من خلال اتفاقيات مستوى الخدمة وإجراءات التشغيل النموذجية)، وتحديث استراتيجيات الأعمال في سوق ديناميكية وتغيير السياسة التنظيمية بهدف دعم النمو المستدام للأعمال.

٧-١٩-٤ قطاع التشغيل

يُعد قطاع التشغيل في الشركة مسؤولاً عن إدارة كافة مراحل سلسلة التوريد بدءاً من التخطيط لاستلام المواد الخام من الموردين المحليين والدوليين وحتى انتهاء العملية. كما يقوم القطاع بتخطيط وتنفيذ ومتابعة الجانب التشغيلي لطحن وتعبئة مجموعة واسعة من منتجات الشركة بالإضافة إلى اضطلاعهم بعمليات التخزين والعمليات اللوجستية لنقل جميع المواد إلى المواقع المختلفة. هذا وتستخدم الشركة برنامج ساب (SAP)، فتطبق أنظمة الجودة والسلامة العالمية (كما هو مذكور في إدارة الجودة) وتلبي جميع متطلبات الجهات الحكومية. يتألف قطاع التشغيل من الأقسام الرئيسية التالية:

- قسم التخطيط: وهو المسؤول عن تخطيط وإدارة حركة البضائع في سلسلة التوريد، حيث يتواصل هذا القسم مع مختلف الأطراف المعنية، بما في ذلك موردي السلع وكذلك الأقسام الداخلية ومنافذ البيع، ويتولى مراقبة البضائع وتدقيقها. بالإضافة إلى ذلك، يقوم هذا القسم بمسؤولية ضمان توفر المنتج لكي يكون المخزون وفق المستوى المناسب وفي المكان المناسب والوقت المناسب لتلبية طلبات العملاء واحتياجاتهم. وتؤدي هذه الوظيفة دوراً رئيسياً في دورة تخطيط المبيعات والعمليات لإدارة الكميات لكل من الأنشطة الواردة والصادرة من خلال نظام متكامل تماماً. كما أن القسم مسؤول عن استمرار تدفق وجودة المخزون بما يتماشى مع أفضل مؤشرات الأداء العالمية، وهذا ما يستلزم إدارة التخزين في مراكز التوزيع بطريقة تساهم في تحسين سعة التخزين والموارد، مع ضمان الامتثال لمتطلبات الجهات الحكومية. ويقوم قسم سلسلة التوريد أيضاً بتطوير استراتيجيات الطلب والمخزون لضمان توافر المنتجات على الرفوف ومستوى المخزون.
- قسم العمليات اللوجستية: هو القسم المسؤول عن تنظيم إطلاق مراحل عملية معالجة المنتجات من استلام البضائع إلى حين إعداد الطلبات وتوزيعها على تجار الجملة ومحلات البيع بالتجزئة، لضمان جودة المنتجات من خلال آليات عمل قائمة على الجودة في جميع المراحل، وضمان الجودة العالية، والالتزام بالمواعيد المطلوبة لتنفيذ الخدمات ذات الصلة.
- قسم الإنتاج والصيانة: والتي تركز بشكل أساسي على تشغيل المصانع الأربعة كمطاحن مستقلة عن بعضها البعض، وهذا ما يتطلب منها تخطيط وتنفيذ الخطط التشغيلية للمطاحن بما يتماشى مع سلسلة التوريد والأهداف التجارية للشركة، وتنطوي هذه الوظيفة على الكثير من المسؤوليات والمعارف الفنية داخل الشركة وتعتبر وظيفة رئيسية توفر الخبرة والقيمة للشركة.

٨-١٩-٤ قطاع الحوكمة والمخاطر والالتزام

يعتبر قسم إدارة الحوكمة والالتزام والمخاطر مسؤولاً عن:

- تقديم التوجيهات العامة لنشر ثقافة الالتزام وإرساء مبادئ الحوكمة السليمة.
- التأكد من كفاءة الإدارة في تطبيقها.
- التأكد من التزام الشركة والتعليمات الرقابية المعمول بها.
- دعم الإدارة في التأكد من التطبيق السليم لمبادئ الحوكمة بكافة أنشطة وإدارات الشركة.
- دعم الإدارة في التحقق من كفاية وفعالية إطار عمل قسم إدارة الحوكمة والالتزام والمخاطر على مستوى الشركة.

٢٠-٤ استمرارية الأعمال

يقر أعضاء مجلس الإدارة أنه لم يكن هناك أي تعليق أو انقطاع في أعمال الشركة مما قد يؤثر أو يكون له أثر كبير على الوضع المالي للشركة خلال فترة الاثني عشر (١٢) شهراً السابقة لتاريخ هذه النشرة. كما يقر أعضاء مجلس الإدارة بعدم وجود نية لإجراء أي تغيير جوهري في طبيعة الشركة أو طبيعة أعمالها كما في تاريخ هذه النشرة.



٥- الهيكل التنظيمي للشركة وحوكمتها

يتألف الهيكل التنظيمي للشركة من مجلس الإدارة («مجلس الإدارة» أو «المجلس») ولجان الشركة؛ وهي لجنة المراجعة، ولجنة الترشيحات والمكافآت ولجنة التحول ولجنة كفاءة الإنتاج والتطوير. ويتولى المجلس المسؤولية النهائية للتوجيه والإشراف العام والرقابة العامة على الشركة، وعلى فريق الإدارة التنفيذية.

يوضح الرسم التالي الهيكل التنظيمي للشركة كما في تاريخ هذه النشرة.

الشكل (٥-١): هيكل الشركة التنظيمي كما في تاريخ هذه النشرة

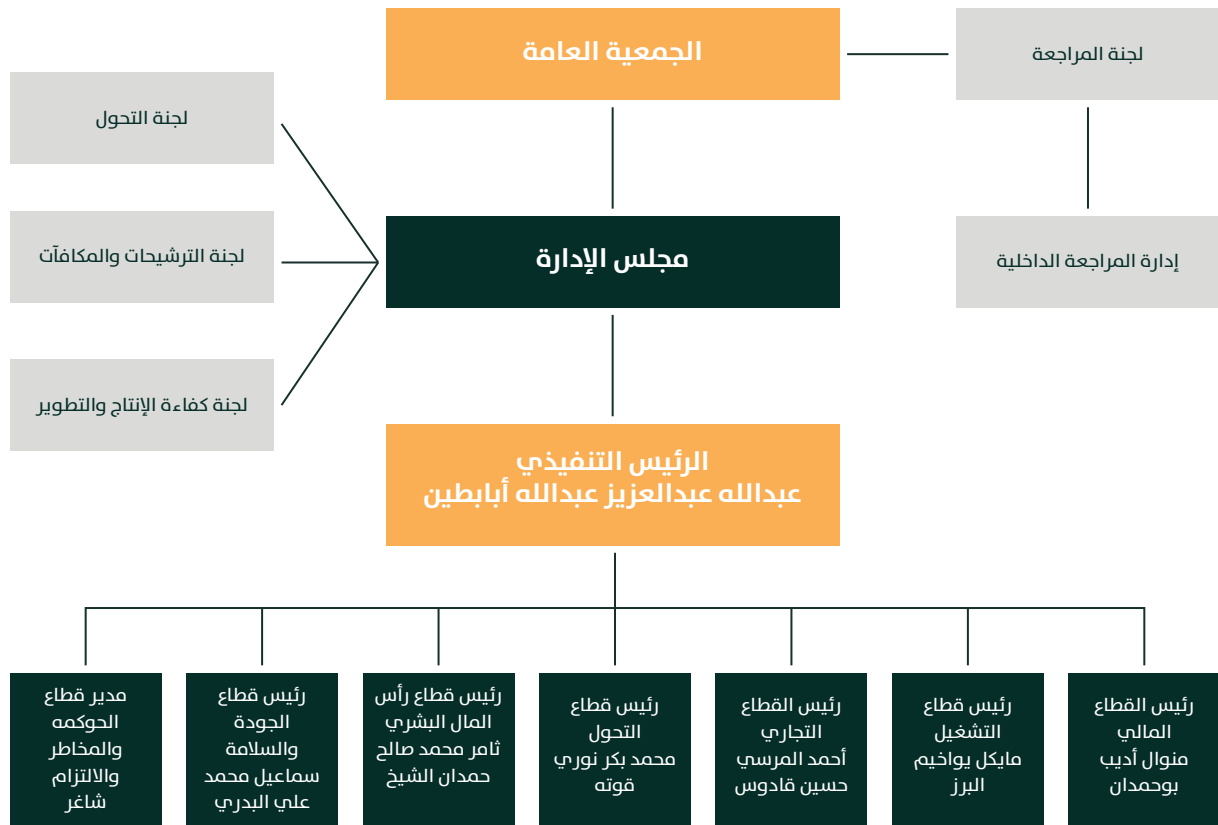

الجدول (٥-١): هيكل الملكية المباشرة في الشركة قبل الطرح وبعده

بعد الطرح			قبل الطرح			اسم المساهم
نسبة الملكية المباشرة	القيمة الاسمية (ريال سعودي)	عدد الأسهم	نسبة الملكية المباشرة	القيمة الاسمية (ريال سعودي)	عدد الأسهم	
٣٠٪	١٦٦,٥٠٠,٠٠٠	١٦,٦٥٠,٠٠٠	٣٥٪	١٩٤,٢٥٠,٠٠٠	١٩,٤٢٥,٠٠٠	شركة مجموعة المطلق للاستثمار الصناعي المحدودة
٢١٪	١١٦,٥٥٠,٠٠٠	١١,٦٥٥,٠٠٠	٣٠٪	١٦٦,٥٠٠,٠٠٠	١٦,٦٥٠,٠٠٠	شركة عبدالله أبونيان التجارية
١٢٪	٦٦,٦٠٠,٠٠٠	٦,٦٦٠,٠٠٠	٢٥٪	١٣٨,٧٥٠,٠٠٠	١٣,٨٧٥,٠٠٠	شركة الصافي المتقدمة للاستثمار
٧٪	٣٨,٨٥٠,٠٠٠	٣,٨٨٥,٠٠٠	١٠٪	٥٥,٥٠٠,٠٠٠	٥,٥٥٠,٠٠٠	شركة عيسى الغرير للاستثمار
٧٠٪	٣٨٨,٥٠٠,٠٠٠	٣٨,٨٥٠,٠٠٠	١٠٠٪	٥٥٥,٠٠٠,٠٠٠	٥٥,٥٠٠,٠٠٠	المجموع

المصدر: الشركة

١-٥ أعضاء مجلس الإدارة وأمين المجلس

١-١-٥ تشكيل مجلس الإدارة

حسب نظام الشركة الأساسي، يتألف مجلس الإدارة من سبعة (٧) أعضاء معينين من قبل الجمعية العامة العادية للمساهمين. ويعمل نظام الشركات ولوائح حوكمة الشركات والنظام الأساسي للشركة ودليل حوكمة الشركة الداخلي على تحديد واجبات مجلس الإدارة ومسؤولياته. وتكون مدة عضوية كل عضو منهم بمن فيهم رئيس المجلس ثلاث (٣) سنوات كحد أقصى.

وكما في تاريخ هذه النشرة، يتألف مجلس الإدارة من سبعة (٧) أعضاء معينين لمدة لا تزيد عن ثلاث سنوات وفقاً للنظام الأساسي للمصدر. وقد عينت الجمعية العامة للشركة مجلس الإدارة الحالي ابتداءً من تاريخ ٢٠٢٠/١٢/٣١ م، وحتى ٢٠٢٣/٠٨/١٥ م.

ويوضح الجدول التالي أسماء أعضاء المجلس والمعلومات الأخرى ذات الصلة بهم كما في تاريخ إصدار هذه النشرة:

الجدول (٢-٥): أعضاء مجلس إدارة الشركة

الرقم	الاسم	المنصب	الجنسية	الصفة	تاريخ التعيين	نسب الملكية المباشرة		نسب الملكية غير المباشرة	
						بعد الطرح	قبل الطرح	بعد الطرح	قبل الطرح
١	طارق مطلق عبدالله المطلق*	رئيس مجلس الإدارة	سعودي	غير تنفيذي	٢٠٢٠/١٢/٣١ م	-	-	٠,٧١%	٠,٨٢%
٢	عبدالله أحمد سلطان الكفاني	نائب رئيس مجلس الإدارة	سعودي	غير تنفيذي	٢٠٢٠/١٢/٣١ م	-	-	-	-
٣	عيسى عبدالله أحمد الغرير**	عضو مجلس الإدارة	إماراتي	غير تنفيذي	٢٠٢٠/١٢/٣١ م	-	-	٦,٧٩%	٩,٧٠%
٤	يزيد عبدالله عبدالعزيز العثمان	عضو مجلس الإدارة	سعودي	مستقل	٢٠٢٠/١٢/٣١ م	-	-	-	-
٥	راكان عبدالله راشد أبونيان***	عضو مجلس الإدارة	سعودي	غير تنفيذي	٢٠٢٠/١٢/٣١ م	-	-	١,٦٧%	٢,٣٩%
٦	ماسيمو أمبروسيو	عضو مجلس الإدارة	إيطالي	مستقل	٢٠٢١/٠٣/٢١ م	-	-	-	-
٧	مراد أحمد الخطيب	عضو مجلس الإدارة	كندي	مستقل	٢٠٢١/٠٣/٢١ م	-	-	-	-

المصدر: الشركة

يملك السيد/ طارق مطلق عبدالله المطلق نسبة ملكية غير مباشرة قدرها ٠,٨٢% قبل الطرح، نتيجة نسبة ملكية قدرها ١٠% في شركة مدار الاستثمار للتجارة التي بدورها تملك نسبة ٤٧,١% في شركة مسرة للاستثمار، والتي بدورها تملك نسبة ٥٠% في شركة مجموعة المطلق، والتي بدورها تملك نسبة ١٠٠% في شركة مدار الاستثمار الصناعي المحدودة التي بدورها تملك ٢٥% من أسهم المصدر قبل الطرح، وسيملك السيد/ طارق مطلق عبدالله المطلق نسبة ملكية غير مباشرة قدرها ٠,٧١% بعد الطرح، نتيجة نسبة ملكية قدرها ١٠% في شركة مدار الاستثمار للتجارة التي بدورها تملك نسبة ٤٧,١% في شركة مسرة للاستثمار، والتي بدورها تملك نسبة ٥٠% في شركة مجموعة المطلق، والتي بدورها تملك نسبة ١٠٠% في شركة مجموعة المطلق للاستثمار الصناعي المحدودة التي بدورها ستمتلك ٣٠% من أسهم المصدر بعد الطرح.

** يملك السيد/ عيسى عبدالله أحمد الغرير نسبة ملكية غير مباشرة قدرها ٩,٧٠% قبل الطرح، نتيجة نسبة ملكية قدرها ٩٧% في شركة عيسى الغرير للاستثمار التي بدورها تملك ١٠% من أسهم المصدر قبل الطرح، وسيملك السيد/ عيسى عبدالله أحمد الغرير نسبة ملكية غير مباشرة قدرها ٦,٧٩% بعد الطرح، نتيجة نسبة ملكية قدرها ٩٧% في شركة عيسى الغرير للاستثمار التي بدورها ستمتلك ٧% من أسهم المصدر بعد الطرح.

*** يملك السيد/ راكان عبدالله راشد أبونيان نسبة ملكية غير مباشرة قدرها ٢,٣٩% قبل الطرح، نتيجة نسبة ملكية قدرها ٧,٩٥% في شركة عبدالله أبونيان التجارية التي بدورها تملك ٣٠% من أسهم المصدر قبل الطرح، وسيملك السيد/ راكان عبدالله راشد أبونيان نسبة ملكية غير مباشرة قدرها ١,٦٦٩% بعد الطرح، نتيجة نسبة ملكية قدرها ٧,٩٥% في شركة عبدالله أبونيان التجارية التي بدورها ستمتلك ٢١% من أسهم المصدر بعد الطرح.

٢-١-٥ مسؤوليات مجلس الإدارة

تشمل مسؤوليات رئيس مجلس الإدارة وأعضاء مجلس الإدارة وأمين سر المجلس التالي:

١-٢-١-٥ مجلس الإدارة

يتولى مجلس الإدارة في الشركة مسؤولية الإشراف على إدارة الشركة، وهو يتحمل المسؤولية الأساسية تجاه المساهمين ويعمل بما يصب في مصلحتهم من خلال توجيه ومراقبة أعمال الشركة وشؤونها، وعليه بذل واجبي العناية والولاء في إدارة الشركة. كما أن مجلس الإدارة هو المسؤول عن الموافقة على التوجه الاستراتيجي العام وعن إطار السياسة العامة للشركة. ويقوم المجلس بهذه المسؤولية من خلال إشرافه على إدارة الشركة. وإن فوض لجانباً أو جهات أو أفراداً في ممارسة بعض اختصاصاته، وفي جميع الأحوال، لا يجوز لمجلس الإدارة إصدار تفويض عام أو غير محدد المدة. ويجب أن تتوافق في أعضاء مجلس الإدارة، في جميع الأوقات، الأمانة والنزاهة والجديّة وفقاً للأنظمة التي تخضع لها الشركة، كما عليهم التصرف في جميع الأوقات بما يتوافق مع السياسات ذات الصلة الخاصة بالشركة.

مع مراعاة الاختصاصات المقررة للجمعية العامة، يكون لمجلس الإدارة أوسع السلطات والصلاحيات في إدارة الشركة وفقاً للنظام الأساسي للشركة، وبموجب لائحة حوكمة الشركة الداخلية، يتمتع مجلس الإدارة بالمسؤوليات الآتية:

- تحديد رؤية وقيم الشركة والتأكد من تحقيقها ودعمها.
- تحديد توجه الأعمال.
- التأكد من وضوح المسؤوليات والتواصل داخل الشركة ومراقبة أنشطتها.
- إيجاد بيئة إيجابية تعزز التحدي البناء للأعمال.
- مراجعة تشكيل مجلس الإدارة وأدائه وخطط التعاقب بشكل منتظم.
- تعيين رئيس مجلس الإدارة وإعفاءه إذا لزم الأمر.
- تحديد الخطط الاستراتيجية الرئيسية والأهداف والنتائج الاستراتيجية المطلوبة.
- تطوير خطط الأعمال وتوفير تحديات بناء وضمان فعاليتها.
- اعتماد خطة العمل السنوية وميزانيات الإيرادات والنفقات الرأسمالية والاستراتيجية المالية التي تدعم تحقيق أهداف الشركة.
- وضع إطار عمل للموافقة والمراجعة على السياسات والخطط بشكل دوري لتحقيق الأهداف المطلوبة.
- ضمان إدارة جميع الأصول بكفاءة وفعالية، واستخدام رأس المال بشكل مناسب، وذلك للحفاظ على استمرارية واستدامة الشركة وأصولها على المدى الطويل.
- الإشراف على النفقات الرأسمالية الرئيسية وعمليات الاستحواذ والتصفية.
- تحديد أهداف الأداء المراد تحقيقها والإشراف على تنفيذها وعلى الأداء العام للشركة.
- المراجعة الدورية للهياكل التنظيمية والوظيفية للشركة واعتمادها.
- مراجعة تنفيذ سياسات وإجراءات إدارة المخاطر.
- تحديد المخاطر الرئيسية لأعمال الشركة والتأكد من تطبيق الأنظمة المناسبة لإدارة تلك المخاطر، بما في ذلك الاتفاق على قدرة الشركة على قبول وتحمل هذه المخاطر.
- المساهمة في مراجعة وتقييم المخاطر الاستراتيجية واستلام تقارير دورية عن هذه المخاطر وعن أي من المخاطر المستجدة.
- التأكد من اعتماد ثقافة إيجابية لإدارة الفرص والمخاطر على كافة مستويات الشركة.
- تحديد السياسات والإجراءات والقرارات المتعلقة بجميع الأمور التي قد تؤدي إلى مخاطر مالية كبيرة أو مخاطر أخرى على الشركة، أو تؤثر على الشركة بشكل جوهري.
- إثبات القدرة على تحديد وفهم المخاطر الرئيسية التي تواجهها الشركة في تحقيق أهدافها من خلال استراتيجياتها وخطط أعمالها في سياق وثيقة استراتيجية.
- مراقبة سياسة تضارب المصالح لدى رئيس مجلس الإدارة وأعضاء مجلس الإدارة والإدارة التنفيذية والمساهمين بما يشمل النظر في إساءة استخدام أصول الشركة وإساءة التصرف الناتج عن التعاملات مع الأطراف ذات العلاقة.
- ضمان كفاية الأنظمة المالية والمحاسبية للشركة، بما في ذلك أنظمة إعداد التقارير المالية.
- التأكد من تطبيق أنظمة رقابية داخلية مناسبة لإدارة المخاطر، وذلك من خلال تحديد التصور العام للمخاطر التي قد تواجه الشركة وطرحها بشفافية.
- وضع إطار لتفويض المسؤوليات والإشراف عليه، مع تجنب تفويض مسؤوليات لفترة زمنية غير محددة أو إعطاء صلاحيات غير محددة.
- المراجعة السنوية والدورية لفعالية إجراءات الرقابة الداخلية للشركة.
- مراجعة سنوية لفعالية إجراءات الرقابة الداخلية في الشركة.
- مراجعة ومراقبة الأداء بشكل دوري فيما يتعلق بالخطط والميزانيات والضوابط والقرارات.
- مراجعة تقارير الأداء والنظر فيها فيما يتعلق بملاحظات العملاء وأصحاب المصالح ومقارنة ذلك بشركات تمارس أنشطة مماثلة لأنشطة الشركة.

- التأكد من التزام الشركة بجميع المتطلبات التنظيمية ذات الصلة.
- مراجعة التقارير الدورية الصادرة عن لجان مجلس الإدارة والإدارة التنفيذية والمراجع الداخلي والمراجعين الخارجيين لتقييم أدائهم وتصحيح أي من التناقضات الواردة فيها.
- الحصول على معلومات الأداء المتعلقة بتقييمات أصحاب المصالح ومقارنة ذلك بشركات مماثلة للشركة.
- تكريس الوقت لحضور الاجتماعات والالتزام بذلك.
- الالتزام بقراءة الوثائق قبل الاجتماعات وتقييم المعلومات المقدمة من إدارة الشركة.
- تقديم مساهمات فعالة في عملية اتخاذ القرارات.
- الالتزام بمراقبة سمعة الشركة بشكل مستمرة وحمايتها والعمل على تعزيزها.
- وضع السياسات والإجراءات التي تضمن الامتثال بالقواعد واللوائح وقواعد الإفصاح للمساهمين والدائنين وأصحاب المصلحة الآخرين.
- مراقبة نظام إدارة حوكمة الشركة بما لا يتعارض مع الأنظمة واللوائح الصادرة عن هيئة السوق المالية والجهات والهيئات التنظيمية الأخرى؛ ورصد مدى فاعليتها وتعديلها كلما اقتضت الضرورة.
- التسويق للشركة في المناسبات الهامة والاجتماعات الأخرى.
- مراقبة سمعة الشركة وحمايتها والعمل على تعزيزها.
- تعيين الرئيس التنفيذي وإعفاءه واعتماد راتبه واستحقاقاته وشروط عمله.
- التأكد من وجود سياسات وأنظمة مناسبة لتعيين الموظفين وتطويرهم والاحتفاظ بهم ومكافأتهم.
- مراقبة وإدارة تضارب المصالح المحتمل بين الإدارة وأعضاء مجلس الإدارة والمساهمين، بما في ذلك إساءة استخدام أصول الشركة واستغلال التعاملات مع الأطراف ذات العلاقة.
- وضع السياسات المتعلقة بتقييم الإدارة التنفيذية للشركة والتأكد من اعتماد وتطبيق السياسات المناسبة فيما يتعلق بتقييم الموظفين الآخرين من قبل الإدارة التنفيذية.
- تقييم الأداء العام للموظفين وفعالية مجلس الإدارة، واتخاذ قرارات بشأن المسائل المرتبطة بإدارة الحوكمة ضمن الشركة.
- مراجعة خطط التعاقب الوظيفي وبرامج التطوير الإداري للإدارة التنفيذية.
- ضمان نزاهة نظام المحاسبة والتقارير المالية للشركة، بما في ذلك المراجعة المستقلة للمراجع الخارجي، واعتماد أنظمة الرقابة المناسبة ولا سيما أنظمة مراقبة المخاطر والضوابط المالية والامتثال للأنظمة ذات العلاقة.
- الإشراف على عملية الإفصاح وإعلان النتائج.
- مناقشة واعتماد القوائم المالية للشركة والتأكد من صحتها قبل عرضها على المساهمين.
- صلاحية التحقيق في أي مسألة يتم عرضها عليه أو يلاحظها بنفسه.
- وضع سياسات ومعايير وإجراءات العضوية في المجلس، ومراقبتها وتنفيذها بعد اعتمادها من قبل الجمعية العامة.
- وضع سياسة مكتوبة فيما يتعلق بأصحاب المصالح في الشركة لحماية حقوقهم، بحيث تشمل هذه السياسة على وجه التحديد ما يلي:
 - آلية تعويض أصحاب المصالح في حال الإخلال بحقوقهم القانونية المبينة في الأنظمة والعلاقات التعاقدية.
 - آلية تسوية المنازعات أو الشكاوى التي قد تنشأ بين الشركة والمساهمين.
 - الآليات المناسبة لإرساء علاقات قوية مع الموردين والملاء، وضمان سرية معلوماتهم ذات الصلة لدى الشركة.
 - وضع مبادئ السلوك المهني لإدارة الشركة وموظفيها بما يتوافق مع المعايير المهنية والسلوكية التي يجب أن تشكل مبادئ توجيهية لتحديد العلاقة مع أصحاب المصلحة. وعلى مجلس الإدارة أيضاً وضع آلية لمراقبة تنفيذ تلك المبادئ والمعايير.

٢-٢-١-٥ رئيس مجلس الإدارة

وفقاً للمادة ٢٤ من نظام الشركة الأساسي، يعين مجلس الإدارة من بين أعضائه رئيساً ونائباً للرئيس. ولا يجوز الجمع بين منصب رئيس مجلس الإدارة وأي منصب تنفيذي آخر بالشركة. ويكون للرئيس كافة الصلاحيات التي وردت في المادة ٢٤ من نظام الشركة الأساسي، ومن أبرزها تمثيل الشركة في علاقاتها مع الغير ولدى الدوائر الحكومية والشركات والأفراد وأمام القضاء والمحاكم بكافة درجاتها وفتاتها. وبموجب لائحة حوكمة الشركات، تشمل المسؤوليات الأساسية لرئيس مجلس الإدارة ما يلي:

- قيادة المجلس وضمان كفاءة تنفيذ كافة مسؤولياته في الشركة وسير أعمالها.
- التأكد من مشاركة مجلس الإدارة في وضع أهداف الشركة واستراتيجياتها وسياساتها.
- ضمان وجود نظام رقابة داخلية كافية لمتابعة وتحقيق أهداف الشركة وغاياتها.
- توجيه مناقشات مجلس الإدارة لكي يتم استخدام الوقت بشكل فعال لمعالجة القضايا الهامة والأساسية التي تواجهها الشركة.
- التأكد من تمكين أعضاء المجلس وتحفيزهم على القيام بدورهم المطلوب في الاجتماعات بما يحقق مصالح الشركة.
- التأكد من توفير معلومات كافية وكاملة وصحيحة في الوقت المناسب لأعضاء مجلس الإدارة.
- التأكد من إدراج كافة القرارات في محاضر الاجتماعات على نحو صحيح.
- المشاركة في استراتيجية تطوير المجلس ككل وأعضائه بصورة فردية من خلال التعاون مع لجنة المكافآت والترشيدات.
- مراقبة دليل حوكمة الشركة.
- الدعوة لاجتماع مجلس الإدارة عند الاقتضاء.
- ضمان وجود قنوات تواصل فعالة مع المساهمين وإيصال آرائهم إلى المجلس.
- تشجيع العلاقات البناءة والمشاركة الفعالة بين كل من المجلس والإدارة التنفيذية وبين الأعضاء التنفيذيين وغير التنفيذيين والمستقلين، وإيجاد ثقافة تشجع على النقد البناء.
- إعداد جدول أعمال المجلس مع الأخذ بعين الاعتبار أي مسألة يطرحها أحد الأعضاء أو يثيرها مراجع الحسابات، والتشاور مع الأعضاء والرئيس التنفيذي عند إعداد جدول الأعمال.
- عقد لقاءات بصفة دورية مع أعضاء المجلس غير التنفيذيين دون حضور أي عضو تنفيذي في الشركة.
- إبلاغ الجمعية العامة عند انعقادها بالأعمال والعقود التي يكون لأحد أعضاء مجلس الإدارة مصلحة مباشرة أو غير مباشرة فيها، على أن يتضمن التبليغ المعلومات التي يقدمها العضو إلى المجلس وفقاً للبند ١٤ من المادة ٢٨ من لائحة حوكمة الشركات، وأن يرافق هذا التبليغ تقرير خاص من مراجع الحسابات الخارجي.
- الاحتفاظ برقابة كافية لضمان الاعتراف بسلطة الرئيس بحيث يمكن إعادة مستوى الشكليات عندما يتطلب الأمر تحقيق بعض التطورات.
- التأكد من الانتهاء من القرارات والمناقشات، مع وضع قرار رسمي معقول لتسجيل الاستنتاجات التي تم التوصل إليها.
- تعزيز العلاقات البناءة بين مجلس الإدارة وكبار التنفيذيين وبين أعضاء مجلس الإدارة التنفيذيين وغير التنفيذيين.

٣-٢-١-٥ نائب رئيس مجلس الإدارة

يحل نائب رئيس مجلس الإدارة محل رئيس مجلس الإدارة عند غيابه وتكون له الصلاحيات المفوضة إليه خطياً من قبل رئيس مجلس الإدارة.

٤-٢-١-٥ أمين سر المجلس

يُعين أمين سر مجلس الإدارة من قبل مجلس الإدارة سواءً من بين أعضائه أو من خارج المجلس، ويحدد مهامه وسلطاته ومكافأته في قرار تعيينه، ولا يجوز عزله إلا بموجب قرار من المجلس.

تتضمن مسؤوليات أمين مجلس الإدارة ما يلي:

- ضمان إتباع إجراءات المجلس المقررة من المجلس واستعراضها بشكل منتظم.
- متابعة قرارات المجلس وتقديم تقرير إلى رئيس المجلس والرئيس التنفيذي حول أي صعوبة واجهته.
- تزويد رئيس مجلس الإدارة والأعضاء بمعلومات عن مسؤولياتهم، وتزويد أعضاء المجلس بجدول أعمال المجلس وأوراق العمل والوثائق والمعلومات المتعلقة به وأي وثائق أو معلومات إضافية يطلبها أي من الأعضاء ذات العلاقة بالموضوعات المشمولة في جدول الأعمال.
- توثيق اجتماعات المجلس وإعداد المحاضر.
- التأكد من حصول الأعضاء بشكل كامل وسريع على نسخة من محاضر الاجتماعات والمعلومات والوثائق المتعلقة بالشركة.
- التنسيق بين أعضاء المجلس.
- تنظيم سجل إفصاح المجلس والإدارة التنفيذية.
- ضمان تدفق المعلومات الأساسية داخل المجلس وبين المجلس والإدارة التنفيذية، وحفظ التقارير التي ترفع للمجلس والتقارير التي يعدها المجلس.
- تبليغ أعضاء المجلس بمواعيد الاجتماعات قبل التاريخ المحدد بمدة كافية.
- تقديم العون والمشورة إلى أعضاء المجلس.
- أداء أي دور آخر يكلفه به رئيس المجلس.

٥-٢-١-٥ العضو المنتدب

يتمتع العضو المنتدب (في حالة تعيينه) بالصلاحيات التي يحددها مجلس الإدارة، وعلى العضو المنتدب تنفيذ العمليات التي يوجهها له مجلس الإدارة.

٣-١-٥ عقود الخدمة المبرمة مع أعضاء مجلس الإدارة

أبرمت الشركة عقدي خدمة مع عضوين من أعضاء مجلس إدارة الشركة، وتنص هذه العقود على مهامهما وأجورهما حسب مؤهلاتهما وخبرتهما.

يوضح الجدول أدناه التفاصيل الرئيسية لعقدي الخدمة مع عضوي مجلس الإدارة.

الجدول (٣-٥): ملخص عقود الخدمة المبرمة مع أعضاء مجلس إدارة الشركة

الرقم	الاسم	المنصب	تاريخ إبرام العقد	تاريخ انتهاء العقد
١	ماسيمو أمبروسيو	عضو مجلس الإدارة - مستقل	٢٠٢١/٠٣/٠٣ م	٢٠٢٢/٠٢/٠٣ م ويجدد العقد تلقائياً
٢	مراد أحمد الخطيب	عضو مجلس الإدارة - مستقل	٢٠٢١/٠٣/٠٣ م	٢٠٢٢/٠٢/٠٣ م ويجدد العقد تلقائياً

المصدر: الشركة

ويتلقى بقية أعضاء مجلس الإدارة (غير المذكورين في الجدول ٣-٥) (ملخص عقود الخدمة المبرمة مع أعضاء مجلس إدارة الشركة) (أعلاه) مكافآتهم وفقاً لأحكام النظام الأساسي للشركة، وبما لا يتعارض مع الضوابط النظامية الصادرة في هذا الشأن. كما تم تعيين أعضاء مجلس الإدارة بموجب قرارات الجمعية العامة الصادرة في التواريخ المبينة في القسم ٥-١-٤ («السير الذاتية لأعضاء مجلس الإدارة وأمين سر المجلس»). ولمزيد من التفاصيل، الرجاء مراجعة القسم ٥-٤ («مكافآت أعضاء مجلس الإدارة وكبار التنفيذيين») الوارد في هذا القسم.

٤-١-٥ السير الذاتية لأعضاء مجلس الإدارة وأمين المجلس

نظرة عامة عن الخبرات والمؤهلات والمناصب الحالية والسابقة لكل عضو من أعضاء مجلس الإدارة وأمين المجلس.

١-٤-١-٥ طارق مطلق عبدالله المطلق

العمر:	٦٠ سنة
الجنسية:	سعودي
المنصب الحالي:	رئيس مجلس الإدارة - غير تنفيذي
تاريخ التعيين:	٢١/١٢/٢٠٢٠م
المؤهل العلمي:	<ul style="list-style-type: none"> • حاصل على شهادة البكالوريوس في التجارة من الجامعة الأمريكية في واشنطن في عام ١٩٨٦م.
المناصب التنفيذية الحالية:	<ul style="list-style-type: none"> • عضو منتدب ونائب رئيس مجموعة المطلق، وهي شركة مساهمة مغلقة، وتعمل في قطاع الاستثمار الصناعي والتجاري، منذ عام ٢٠١٥م.
العضويات الحالية:	<ul style="list-style-type: none"> • رئيس مجلس إدارة شركة المطلق للاستثمار العقاري، وهي شركة ذات مسؤولية محدودة، وتعمل في قطاع البناء والعقار كمستثمر ومطور عقاري، منذ عام ٢٠٠٧م. • رئيس مجلس إدارة شركة داينك المملكة العربية السعودية، وهي شركة ذات مسؤولية محدودة، وتعمل في قطاع الصناعة، منذ عام ٢٠١٤م. • عضو مجلس إدارة شركة جالكسي، وهي شركة ذات مسؤولية محدودة، وتعمل في قطاع عمل في قطاع صناعة المنصات البلاستيكية، منذ عام ٢٠١٧م. • عضو مجلس إدارة شركة آي بلاست، وهي شركة ذات مسؤولية محدودة، وتعمل في قطاع صناعة الأوعية المعدنية المستخدمة في نقل وتعبئة السلع، منذ عام ٢٠١٦م.
المناصب التنفيذية السابقة:	<ul style="list-style-type: none"> • رئيس الاستثمار في مجموعة المطلق، وهي شركة مساهمة مغلقة، وتعمل في قطاع الاستثمار الصناعي والتجاري، منذ عام ٢٠٠٢م حتى عام ٢٠٠٨م. • مدير تنفيذي في شركة نابكو الصناعية، وهي شركة مساهمة مغلقة، وتعمل في قطاع التغليف البلاستيكية والورقية والتغليف والتوزيع، منذ عام ١٩٩٦م حتى عام ٢٠٠٥م.
العضويات السابقة:	<ul style="list-style-type: none"> • رئيس مجلس شركة الواحة للبتروكيماويات، وهي شركة ذات مسؤولية محدودة، وتعمل في قطاع إنشاء وامتلاك وتشغيل مجمع بتروكيماويات وإنتاج البروبلين وبولي بروبيلين، منذ عام ٢٠٠٩م حتى عام ٢٠١٢م. • رئيس مجلس إدارة شركة شعاع كابيتال العربية السعودية، وهي شركة مساهمة مغلقة، وتعمل في قطاع إدارة الأصول العقارية وإدارة المحافظ والصناديق الاستثمارية المرخصة من هيئة السوق المالية، منذ عام ٢٠٠٧م حتى عام ٢٠١٢م. • رئيس مجلس إدارة شركة المتحدة لصناعة الأعلاف، وهي شركة ذات مسؤولية محدودة، وتعمل في قطاع صناعة الأعلاف الحيوانية، منذ عام ٢٠١٤م حتى عام ٢٠١٩م. • وعضو بمجلس إدارة شركة المتحدة لصناعة الأعلاف، وهي شركة ذات مسؤولية محدودة، وتعمل في قطاع صناعة الأعلاف الحيوانية، منذ عام ٢٠١٩م إلى ٢٠٢١م. • نائب رئيس مجلس إدارة شركة التأمين العربية، وهي شركة مساهمة مدرجة، وتعمل في قطاع التأمين، منذ عام ٢٠٠٦م حتى عام ٢٠١٢م. • رئيس مجلس إدارة شركة أجياد المعرفة، وهي شركة ذات مسؤولية محدودة، وتعمل في قطاع التعليم والتدريب، منذ عام ٢٠١٦م حتى عام ٢٠٢٠م. • عضو مجلس إدارة شركة أكوا باور، وهي شركة مساهمة مدرجة، وتعمل في قطاع المرافق العامة، منذ عام ٢٠٠٧م حتى عام ٢٠٢٠م. • عضو مجلس الإدارة لشركة الصحراء للبتروكيماويات، وهي شركة مساهمة مدرجة، وتعمل في مجال إنتاج المواد الكيميائية، منذ عام ٢٠٠٧م حتى ٢٠١٤م. • عضو مجلس إدارة شركة صناعة الغاز للخدمات الصناعية، وهي شركة ذات مسؤولية محدودة، وتعمل في صناعة تحويل الغاز منذ عام ٢٠١٨م حتى عام ٢٠٢٠م. • نائب رئيس مجلس إدارة شركة قدرة العربية للطاقة، وهي شركة ذات مسؤولية محدودة، وتعمل في مجال الطاقة وصناعة تحويل الغاز، منذ عام ٢٠١٩م حتى عام ٢٠٢٠م. • رئيس مجلس إدارة شركة الغاز المتكاملة المحدودة، وهي شركة ذات مسؤولية محدودة، وتعمل في مجال تقديم خدمات تشغيل وصيانة في قطاع الغاز، منذ عام ٢٠١٥م حتى عام ٢٠٢٠م. • عضو مجلس إدارة شركة جازان لمشاريع الغاز، وهي شركة ذات مسؤولية محدودة، وتعمل في مجال تحويل الغاز والطاقة، منذ عام ٢٠١٦م حتى عام ٢٠٢٠م.

العمر:	٥٤ سنة
الجنسية:	سعودي
المنصب الحالي:	نائب رئيس مجلس الإدارة - غير تنفيذي
تاريخ التعيين:	٢٠٢٠/١٢/٣١ م
المؤهل العلمي:	<ul style="list-style-type: none"> • حاصل على شهادة الماجستير في المحاسبة المهنية من جامعة ميامي في الولايات المتحدة الأمريكية في عام ١٩٩٠ م. • حاصل على شهادة البكالوريوس في المحاسبة من جامعة الملك عبدالعزيز في المملكة العربية السعودية في عام ١٩٨٦ م.
المناصب التنفيذية الحالية:	<ul style="list-style-type: none"> • مدير تنفيذي للتطوير لمجموعة الفيصلية، وهي شركة مساهمة مغلقة، وتعمل في قطاع منتجات الألبان والإلكترونيات الاستهلاكية والألعاب وخدمات الرعاية الصحية والخدمات الغذائية، منذ عام ٢٠٠٣ م. • رئيس الاستثمارات الاستراتيجية والتطوير لمجموعة الفيصلية، وهي شركة مساهمة مغلقة، وتعمل في قطاع منتجات الألبان والإلكترونيات الاستهلاكية والألعاب وخدمات الرعاية الصحية والخدمات الغذائية، منذ عام ٢٠١٨ م.
العضويات الحالية:	<ul style="list-style-type: none"> • رئيس مجلس إدارة شركة تمكين، وهي شركة مساهمة مغلقة، وتعمل في قطاع الموارد البشرية، منذ عام ٢٠٢٠ م. • رئيس مجلس إدارة شركة البيئة الخضراء، وهي شركة ذات مسؤولية محدودة، وتعمل في قطاع إدارة إعادة التدوير، منذ عام ٢٠١٩ م. • عضو مجلس الإدارة في شركة إيكيا السعودية، وهي شركة مساهمة مغلقة، وتعمل في قطاع تصميم وتصنيع الأثاث المنزلي والبيع بالتجزئة، منذ عام ٢٠١٩ م. • رئيس لجنة المراجعة في شركة إيكيا السعودية، وهي شركة مساهمة مغلقة، وتعمل في قطاع تصميم وتصنيع الأثاث المنزلي والبيع بالتجزئة، منذ عام ٢٠١٩ م. • عضو مجلس الإدارة في شركة المزيبي للتطوير العقاري، وهي شركة مساهمة مغلقة، وتعمل في قطاع التطوير العقاري، منذ عام ٢٠٠٨ م. • رئيس لجنة المراجعة شركة المزيبي للتطوير العقاري، وهي شركة مساهمة مغلقة، وتعمل في قطاع التطوير العقاري، منذ عام ٢٠٠٨ م. • عضو مجلس المديرين في شركة أكستنتشر السعودية المحدودة، وهي شركة ذات مسؤولية محدودة، وتعمل في قطاع الاستشارات الإدارية والخدمات المهنية، منذ عام ٢٠١٨ م.
المناصب التنفيذية السابقة:	<ul style="list-style-type: none"> • مسؤول محافظ في المجموعة الخاصة بالاستثمارات الاستراتيجية وتطوير الأعمال في مجموعة الفيصلية، وهي شركة مساهمة مغلقة، وتعمل في قطاع منتجات الألبان والإلكترونيات الاستهلاكية والألعاب وخدمات الرعاية الصحية والخدمات الغذائية، منذ عام ٢٠٠٣ م حتى عام ٢٠٢٠ م. • نائب رئيس عمليات الاندماج والاستحواذ وتطوير الأعمال في مجموعة الفيصلية، وهي شركة مساهمة مغلقة، وتعمل في قطاع منتجات الألبان والإلكترونيات الاستهلاكية والألعاب وخدمات الرعاية الصحية والخدمات الغذائية، منذ عام ٢٠٠٣ م حتى عام ٢٠٢٠ م. • المراقب المالي العام في مجموعة الفيصلية، وهي شركة مساهمة مغلقة، وتعمل في قطاع منتجات الألبان والإلكترونيات الاستهلاكية والألعاب وخدمات الرعاية الصحية والخدمات الغذائية، منذ عام ١٩٩٧ م حتى عام ٢٠٠٢ م. • رئيس لجنة الائتمان في مجموعة الفيصلية، وهي شركة مساهمة مغلقة، وتعمل في قطاع منتجات الألبان والإلكترونيات الاستهلاكية والألعاب وخدمات الرعاية الصحية والخدمات الغذائية، منذ عام ١٩٩٧ م حتى عام ٢٠٠٢ م. • مدير عام مساعد في البنك السعودي الأهلي (المعروف سابقاً ببنك سامبا)، وهي شركة مساهمة، وتعمل في قطاع البنوك والمصارف، منذ عام ١٩٩٣ م حتى عام ١٩٩٧ م.
العضويات السابقة:	<ul style="list-style-type: none"> • عضو لجنة المراجعة في الشركة الدولية للصناعات الدوائية والكيميائية والمستلزمات الطبية الأدوية العالمية، وهي شركة ذات مسؤولية محدودة أردنية، وتعمل في قطاع صناعة الأدوية، منذ عام ٢٠١٤ م حتى عام ٢٠٢٠ م. • عضو مجلس إدارة المديرين في شركة الصافي دانون، وهي شركة ذات مسؤولية محدودة، وتعمل في قطاع منتجات الألبان، منذ عام ٢٠١٥ م حتى عام ٢٠١٨ م. • رئيس مجلس إدارة المديرين في شركة الصافي دانون، وهي شركة ذات مسؤولية محدودة عراقية، وتعمل في قطاع منتجات الألبان، منذ عام ٢٠١٤ م حتى عام ٢٠١٨ م. • عضو مجلس إدارة شركة ألفا لخدمات التشغيل، وهي شركة ذات مسؤولية محدودة، وتعمل في قطاع الأغذية وتشغيل المطاعم، منذ عام ٢٠١٥ م حتى عام ٢٠١٨ م. • عضو مجلس الإدارة في شركة مفيك، وهي شركة مساهمة مغلقة، وتعمل في قطاع العقار، منذ عام ٢٠١٣ م حتى عام ٢٠١٥ م. • رئيس لجنة المراجعة في شركة مفيك، وهي شركة مساهمة مغلقة، وتعمل في قطاع العقار، منذ عام ٢٠١٣ م حتى عام ٢٠١٥ م. • عضو مجلس إدارة مجموعة آزاديا، وهي شركة ذات مسؤولية محدودة، وتعمل في قطاع البيع بالتجزئة، منذ عام ٢٠٠٨ م حتى عام ٢٠١٠ م. • عضو مجلس إدارة شركة ابتكار، وهي شركة ذات مسؤولية محدودة، وتعمل في قطاع تقنية المعلومات، منذ عام ٢٠٠٢ م حتى عام ٢٠٠٧ م.

٣-٤-١-٠ عيسى عبدالله أحمد الغرير

العمر:	٦٦ سنة
الجنسية:	إماراتي
المنصب الحالي:	عضو مجلس الإدارة - غير تنفيذي
تاريخ التعيين:	٢٠٢٠ / ١٢ / ٣١ م
المؤهل العلمي:	• حاصل على شهادة البكالوريوس في إدارة الأعمال من جامعة ولاية سان دييغو في الولايات المتحدة الأمريكية في عام ١٩٨٤ م.
المناصب التنفيذية الحالية:	• لا يوجد
العضويات الحالية:	• رئيس مجلس إدارة مؤسسة الأوقاف وشؤون القصر التابع لحكومة دبي، وهي مؤسسة، وتعمل في قطاع العناية بالأوقاف والمحافظة عليها وإدارتها واستثمار أموال الأوقاف وتميبتها وصرف ريعها في حدود شروط الوقف، منذ عام ٢٠١٨ م. • رئيس مجلس إدارة شركة عيسى الغرير للاستثمار، وهي شركة ذات مسؤولية محدودة، وتعمل في قطاع تأسيس المشروعات الصناعية والزراعية والتجارية وإدارتها، منذ عام ٢٠١٤ م. • رئيس مجلس إدارة المجلس الاستشاري «شروات» ومنندى الأعمال العائلية، وهي شركة ذات مسؤولية محدودة، وتعمل في قطاع تنظيم المعارض وإدارتها وتنظيم المؤتمرات والندوات وإدارتها، منذ عام ٢٠١٥ م. • عضو مجلس إدارة مجموعة بن لادن للمقاولات، وهي شركة ذات مسؤولية محدودة، وتعمل في قطاع المقاولات في الإمارات العربية المتحدة متخصصة في الهندسة المدنية وتطوير البنية التحتية والمباني العامة والترفيهية والمطارات والمشاريع الكهروميكانيكية، منذ ٢٠١٨ م.
المناصب التنفيذية السابقة:	• لا يوجد
العضويات السابقة:	• عضو مجلس إدارة غرفة تجارة وصناعة دبي، وهي مؤسسة ذات نفع عام، وتعمل في قطاع حكومي عام لا تهدف إلى ربح، تقوم رسالتها على تمثيل ودعم وحماية مصالح مجتمع الأعمال في دبي من خلال خلق بيئة محفزة للأعمال، منذ عام ٢٠١٥ م حتى عام ٢٠٢١ م.

٤-٤-١-٠ يزيد عبدالله عبدالعزيز العثمان

العمر:	٤١ سنة
الجنسية:	سعودي
المنصب الحالي:	عضو مجلس الإدارة - مستقل
تاريخ التعيين:	٢٠٢٠ / ١٢ / ٣١ م
المؤهل العلمي:	• حاصل على شهادة تقنية هندسة ميكانيكية من كلية ينيع الصناعية في ينيع في المملكة العربية السعودية في عام ٢٠٠٢ م.
المناصب التنفيذية الحالية:	• رئيس تنفيذي في شركة الانسون التجارية، وهي شركة مساهمة مغلقة، تقدم العديد من الحلول المتكاملة في مجال الأمن والسلامة وقطاع الطاقة الشمسية، منذ عام ٢٠٢٢ م.
العضويات الحالية:	• عضو مجلس إدارة شركة ربيع المعرفة للتجارة، وهي شركة ذات مسؤولية محدودة، وتعمل في قطاع وكالات السفر والسياحة، منذ عام ٢٠٢٠ م.
المناصب التنفيذية السابقة:	• مستشار في شركة إمداد الخبرات المحدودة (مكلفاً كمستشار لدى وزارة البيئة والمياه والزراعة)، وهي شركة ذات مسؤولية محدودة، وتعمل في قطاع التوظيف لتوفير الكوادر البشرية لمشاريعها، في عام ٢٠٢٢ م. • رئيس تنفيذي في الشركة الخماسية للأعلاف والإنتاج الحيواني، وهي شركة مساهمة مغلقة، وتعمل في قطاع الأعلاف والإنتاج الحيواني، منذ عام ٢٠١٩ م حتى عام ٢٠٢٠ م. • مدير عام في الشركة الخماسية للأعلاف والإنتاج الحيواني، وهي شركة ذات مسؤولية محدودة، وتعمل في قطاع الأعلاف والإنتاج الحيواني، منذ عام ٢٠١٤ م حتى عام ٢٠١٩ م. • نائب المدير العام لشؤون الأعلاف في الشركة الخماسية للأعلاف والإنتاج الحيواني، وهي شركة ذات مسؤولية محدودة، وتعمل في قطاع الأعلاف والإنتاج الحيواني، منذ عام ٢٠١٢ م حتى عام ٢٠١٤ م. • مدير إدارة التطوير الإداري والتدريب في الهيئة العامة للأمن الغذائي، وهي هيئة حكومية، وتعمل في قطاع إنتاج مطاحن الدقيق والأعلاف، منذ عام ٢٠١٠ م حتى عام ٢٠١٢ م.

عضو لجنة منتجي الدواجن بالرفة التجارية بالرياض منذ عام ٢٠١٦م حتى ٢٠١٧م.	العضويات السابقة
عضو اللجنة الوطنية لمصنعي الأعلاف باتحاد الغرف السعودية منذ ٢٠١٩م حتى ٢٠٢٠م.	
عضو مجلس إدارة شركة الرحي الصافي الغذائية، وهي شركة ذات مسؤولية محدودة، وتعمل في قطاع الأغذية، منذ عام ٢٠٢٠م حتى عام ٢٠٢٢م.	
عضو مجلس إدارة شركة الخماسية للصناعات الغذائية، وهي شركة ذات مسؤولية محدودة، وتعمل في قطاع إنتاج اللحوم، منذ عام ٢٠١٨م حتى عام ٢٠٢٠م.	
عضو مجلس إدارة شركة أمهات البياض الخليجية، وهي شركة ذات مسؤولية محدودة، وتعمل في قطاع إنتاج الدواجن، منذ عام ٢٠١٦م حتى عام ٢٠٢٠م.	
عضو مجلس إدارة شركة ترحال الغرب للتجارة، وهي شركة ذات مسؤولية محدودة، وتعمل في قطاع النقلات، منذ عام ٢٠١٦م حتى عام ٢٠٢٠م.	

0-٤-١-0 رakan عبدالله راشد أبونيان

العمر:	٤٣ سنة
الجنسية:	سعودي
المنصب الحالي:	عضو مجلس الإدارة - غير تنفيذي
تاريخ التعيين:	٢٠٢٠/١٢/٢١م
المؤهل العلمي:	<ul style="list-style-type: none"> حاصل على شهادة الماجستير في العلوم المالية من جامعة إلينوي في إربانا- شامبين في عام ٢٠٠٥م. حاصل على شهادة البكالوريوس في المحاسبة من جامعة الملك سعود في المملكة العربية السعودية في عام ٢٠٠١م. حاصل على شهادة زمالة المحاسبين القانونيين الأمريكية (California Board of Accountancy) في المعهد الأمريكي للمحاسبين المعتمدين في الولايات المتحدة الأمريكية في عام ٢٠٠٦م.
المناصب التنفيذية الحالية:	<ul style="list-style-type: none"> الرئيس التنفيذي لقطاع الاستثمار في شركة عبدالله أبونيان للاستثمار القابضة، وهي شركة ذات مسؤولية محدودة، وتعمل في قطاع استثمار أموال الشركات التابعة للشركات القابضة، منذ عام ٢٠١٥م.
العضويات الحالية:	<ul style="list-style-type: none"> رئيس مجلس إدارة شركة الاستثمار للأوراق المالية والوساطة (الاستثمار كابيتال)، وهي شركة مساهمة مغلقة، وتعمل في قطاع الاستثمار، منذ عام ٢٠٢٢م. عضو مجلس إدارة شركة يونيغاز العربية، وهي شركة ذات مسؤولية محدودة، وتعمل في قطاع تنفيذ وصيانة وتشغيل الأعمال الميكانيكية وتنفيذ شبكات أنظمة الغاز المركزية، منذ عام ٢٠١٩م. رئيس مجلس إدارة شركة المتوسط والخليج للتأمين وإعادة التأمين التعاوني (ميدغلف)، وهي شركة مساهمة مدرجة، وتعمل في قطاع التأمين، منذ عام ٢٠١٨م. عضو مجلس إدارة شركة الاستثمار الجريء للتجارة، وهي شركة ذات مسؤولية محدودة، وتعمل في قطاع إدارة وتأجير العقارات المملوكة أو المؤجرة (غير سكنية)، منذ عام ٢٠١٥م. عضو مجلس إدارة شركة عبدالله أبونيان التجارية، وهي شركة ذات مسؤولية محدودة، وتعمل في قطاع التجارة والمقاولات والتصنيع، منذ عام ٢٠١٥م. عضو مجلس إدارة شركة عبدالله أبونيان الكهربائية، وهي شركة ذات مسؤولية محدودة، وتعمل في قطاع مقاولات الأعمال الكهربائية، منذ عام ٢٠١٥م. عضو مجلس إدارة شركة جوبار الدولية للمقاولات، وهي شركة ذات مسؤولية محدودة، وتعمل في قطاع تنفيذ عقود مقاولات الإنشاء والصيانة والتشغيل لمحطات الضخ والتنقية، منذ عام ٢٠١٥م. عضو مجلس إدارة شركة الصناعات الإلكترونية والكهربائية، وهي شركة ذات مسؤولية محدودة، وتعمل في قطاع صناعة مباني سابقة الصنع وصناعة المحركات والمولدات الكهربائية، منذ عام ٢٠١٢م. عضو مجلس إدارة شركة تنقية المياه والبيئة، وهي شركة ذات مسؤولية محدودة، وتعمل في قطاع صناعة الصابون والمنظفات الصناعية وصناعة المستحضرات، منذ عام ٢٠١٢م. عضو مجلس إدارة شركة الشرق الأوسط للزراعة، وهي شركة ذات مسؤولية محدودة، وتعمل في قطاع تنفيذ وإنشاء وصيانة مشاريع المياه وأنظمة الري وتنسيق وتشجير الحدائق والمنتزهات، منذ عام ٢٠١١م. عضو مجلس إدارة شركة العدادات السعودية، وهي شركة ذات مسؤولية محدودة، وتعمل في قطاع صناعة منتجات العدادات تامة وشبه تامة وصناعة عدادات الكهرباء، الغاز والمياه، منذ عام ٢٠١١م. عضو مجلس إدارة شركة أنظمة القياس والتحكم الصناعي، وهي شركة ذات مسؤولية محدودة، وتعمل في قطاع صناعة الاقفال وتشكيل المفاتيح صناعة المجارف الميكانيكية، منذ عام ٢٠١١م. عضو مجلس إدارة شركة قدرة العربية، وهي شركة ذات مسؤولية محدودة، وتعمل في قطاع إنشاء محطات ومشاريع الصرف الصحي وشبكات المجاري والمضخات وتركيب شبكات الطاقة الشمسية وصيانتها وإصلاحها، منذ عام ٢٠١١م. عضو مجلس إدارة شركة عبدالله أبونيان للاستثمار القابضة، وهي شركة ذات مسؤولية محدودة، وتعمل في قطاع إدارة واستثمار أموال الشركات التابعة للشركات القابضة، منذ عام ٢٠١١م.
المناصب التنفيذية السابقة:	لا يوجد



عضو مجلس إدارة شركة أميركان إكسبرس السعودية، وهي شركة مساهمة مغلقة، وتعمل في قطاع الخدمات المصرفية، منذ عام ٢٠٢١م حتى عام ٢٠٢٢م.	العضويات السابقة:
عضو مجلس إدارة شركة الرحي الصافي الغذائية، وهي شركة ذات مسؤولية محدودة، وتعمل في قطاع زراعة الحبوب وزراعة المحاصيل الغذائية وطنحن الذرة وتعبئة وطنحن الشعير منذ عام ٢٠٢١م حتى عام ٢٠٢٢م.	
عضو مجلس إدارة شركة أشمور للاستثمار السعودية، وهي شركة مساهمة مغلقة، تعمل في قطاع إدارة الأصول منذ عام ٢٠١٩م حتى عام ٢٠٢٢م.	
عضو مجلس إدارة شركة رؤية العالمية للاستثمار، وهي شركة قابضة، وتعمل في قطاع الطاقة والماء والتصنيع والخدمات والبناء والمقاولات والمواصلات والتطوير العقاري، منذ عام ٢٠١٢م حتى عام ٢٠١٧م.	

٦-٤-١-٥ ماسيمو أمبروسيو

٦٠ سنة	العمر:
إيطالي	الجنسية:
عضو مجلس الإدارة - مستقل	المنصب الحالي:
٢٠٢١/٠٣/٢١م	تاريخ التعيين:
• حاصل على شهادة البكالوريوس في إدارة الأعمال في التمويل الدولي من جامعة جورج تاون في الولايات المتحدة الأمريكية في عام ١٩٨٥م.	المؤهل العلمي:
لا يوجد	المناصب التنفيذية الحالية:
لا يوجد	العضويات الحالية الأخرى:
لا يوجد	المناصب التنفيذية السابقة:
• عضو مجلس إدارة شركة إيتالفراني، وهي شركة ذات مسؤولية محدودة، وتعمل في قطاع السميد ودقيق القمح، منذ عام ٢٠٠٦م حتى عام ٢٠٢١م.	العضويات السابقة:

٧-٤-١-٥ مراد أحمد الخطيب

٤٩ سنة	العمر:
كندي	الجنسية:
عضو مجلس الإدارة - مستقل	المنصب الحالي:
٢٠٢١/٠٣/٢١م	تاريخ التعيين:
• حاصل على شهادة البكالوريوس في التجارة من جامعة ساسكاتشوان في كندا في عام ١٩٩٤م.	المؤهل العلمي:
• حاصل على شهادة الماجستير في الإدارة الدولية من كلية تدريريبرد للإدارة العالمية في جامعة ولاية أريزونا في الولايات المتحدة الأمريكية في عام ١٩٩٥م.	
• حاصل على شهادة الدكتوراه الفخرية في القوانين من جامعة ريجينيا في كندا في عام ٢٠١٨م.	
• الرئيس والمدير التنفيذي في شركة إيه جي تي فود آند إنغريداننتس، وهي شركة مساهمة مغلقة، وتعمل في قطاع المطاحن والبيع بالتجزئة والأطعمة مغلقة ومجال المعالجة الزراعية ذات القيمة المضافة ونشاط التوزيع، منذ عام ٢٠٠١م.	المناصب التنفيذية الحالية:
• رئيس في الجمعية الكندية للمحاصيل الخاصة، وهي جمعية صناعية للمصنعين والمعالجين الزراعيين، وتعمل في قطاع الزراعة، منذ عام ٢٠٠٤م.	
• عضو مجلس إدارة الجمعية الكندية للمحاصيل الخاصة، وهي جمعية صناعية للمصنعين والمعالجين الزراعيين، وتعمل في قطاع الزراعة، منذ عام ٢٠٠٤م.	العضويات الحالية:
• عضو مجلس إدارة شركة كندا لصناعات البروتينات، وهي جمعية صناعية للمصنعين والمعالجين الزراعيين، وتعمل في قطاع إدارة صنابير ابتكارات وأبحاث وتطوير لمصلحة شركات زراعية كندية وتصنيع قائم على النباتات، منذ عام ٢٠١٩م.	
• كبير مدري إدارة شركة ساسكاتشوان تريدي آند إكسبورت بارترشيب، وهي شركة حكومية، وتعمل في قطاع التجارة الدولية وتطوير أسواق التصدير، منذ عام ١٩٩٥م حتى عام ٢٠٠١م.	المناصب التنفيذية السابقة:
• رئيس في دائرة الزراعة الوطنية الاستراتيجية لدى حكومة كندا، وهي مبادرة حكومية لتقديم نصائح للحكومة الكندية حول وضع استراتيجيات وطنية للتطوير الزراعي، منذ عام ٢٠١٦م حتى عام ٢٠٢١م.	
• رئيس مجلس إدارة دائرة الزراعة الوطنية الاستراتيجية لدى حكومة كندا، وهي مبادرة حكومية لتقديم نصائح للحكومة الكندية حول وضع استراتيجيات وطنية للتطوير الزراعي، منذ عام ٢٠١٦م حتى عام ٢٠٢١م.	العضويات السابقة:

٨-٤-١-٠ نواف شنبير إبراهيم الحسني

العمر:	٢١ سنة
الجنسية:	سعودي
المنصب الحالي:	أمين سر مجلس الإدارة
تاريخ التعيين:	٢٠٢٣/٠٢/٢٠م
المؤهل العلمي:	<ul style="list-style-type: none"> حاصل على شهادة الماجستير في القانون المقارن من كلية فريدريك ليفن بجامعة فلوريدا في الولايات المتحدة الأمريكية في عام ٢٠١٧م. حاصل على شهادة البكالوريوس في القانون من جامعة الملك عبدالعزيز في المملكة العربية السعودية في عام ٢٠١٣م.
المناصب التنفيذية الحالية:	لا يوجد
العضويات الحالية:	لا يوجد
المناصب التنفيذية السابقة:	<ul style="list-style-type: none"> أمين سر مجلس الإدارة في شركة النهدي الطبية، وهي شركة مساهمة مدرجة، وتعمل في قطاع البيع بالتجزئة، منذ عام ٢٠٢٢م حتى عام ٢٠٢٣م. أمين سر مجلس الإدارة في شركة جدة الثانية للمياه، وهي شركة مساهمة مغلقة، وتعمل في خدمات المياه والكهرباء، منذ عام ٢٠٢١م حتى عام ٢٠٢٢م.
العضويات السابقة:	لا يوجد

٢-٠ لجان الشركة ومجلس الإدارة

يعنى مجلس الإدارة بتشكيل اللجان لتحسين إدارة الشركة، حيث أن لكل لجنة ميثاقاً خاصاً بها يحدد قواعد واضحة لأدوارها وصلاحياتها ومسؤولياتها. كما وتعد اللجان اجتماعات دورية لغرض القيام بواجباتها. وتتكون هذه اللجان من لجنة الترشيحات والمكافآت ولجنة التحول ولجنة كفاءة الإنتاج والتطوير بالإضافة إلى لجنة المراجعة المشكلة من قبل الجمعية العامة للشركة.

فيما يلي ملخص عن هيكل ومسؤوليات والأعضاء الحاليين لكل لجنة دائمة:

١-٢-٠ لجنة الترشيحات والمكافآت

تتمثل المهمة الأساسية للجنة الترشيحات والمكافآت في تحديد السياسات والإجراءات المتعلقة بترشيح أعضاء مجلس الإدارة واللجان التابعة له وأعضاء الفريق التنفيذي، بالإضافة إلى تحديد السياسات والإجراءات المتعلقة بالتعويضات. وقد تم اعتماد لائحة عمل لجنة الترشيحات والمكافآت المعدلة في تاريخ ١٠/٠٣/١٤٤٤هـ (الموافق ١٠/٠٦/٢٠٢٢م) من قبل الجمعية العامة. ويشمل نطاق عمل اللجنة القيام بكل الأعمال التي تمكنها من تحقيق مهامها، ومنها:

- اقتراح سياسات ومعايير واضحة للعضوية في مجلس الإدارة واللجان الفرعية.
- وضع الإجراءات الواجب اتباعها في حالة شغل منصب عضو في مجلس الإدارة.
- تقديم الدعم لمجلس الإدارة في ملء المناصب الشاغرة في المجلس واللجان وفيما يخص منصب الرئيس التنفيذي للشركة. وعلى لجنة الترشيحات والمكافآت اتباع ممارسات الترشيح السليمة للارتقاء بجودة عمليات التوظيف.
- الإشراف على تعيين وتقييم أداء وإقالة أعضاء الإدارة التنفيذية الرئيسيين للشركة.
- التأكد من اتباع نموذج فعّال لتشغيل الأعمال وهيكل تنظيمي فعال ورفيع المستوى.
- الإشراف على وضع خطط للتعاقد على مناصب المجلس والإدارة التنفيذية للشركة، وإحاطة خطط واضحة ودراسة للتحديات والمخاطر المرتبطة بذلك. يتم الأخذ بعين الاعتبار، ما يتمتع به المرشحون من مهارات ومعارف وخبرات ومدى استقلاليتهم وتنوع خلفياتهم. وتتم دراسة برنامج وضع خطط التعاقد على المناصب سنوياً على الأقل، ويرفع تقارير عنها إلى مجلس الإدارة.
- إعداد وصف بالمؤهلات المطلوبة، يوضح الوقت الذي على كل عضو من أعضاء مجلس الإدارة تخصيصه لأعمال ومهام مجلس الإدارة.
- تحديد الأدوار المتوقعة من اللجان التابعة للمجلس وأعضاء مجلس الإدارة.

١٤ يقر المصدر ويتعهد بتحديث النظام الأساسي ولوائح الحوكمة الداخلية ولوائح عمل لجنة الترشيحات والمكافآت ولجنة المراجعة لتتماشى مع أحدث التعديلات الطارئة على نظام الشركات ولائحة حوكمة الشركات واللوائح والأنظمة ذات العلاقة، في أقرب جمعية عامة للشركة بعد إدراجها في السوق المالية، وذلك حيث أن لوائح العمل الحالية للجنة الترشيحات والمكافآت ولجنة المراجعة لا تتوافق مع لائحة حوكمة الشركات المعدلة (للمزيد من المعلومات، يرجى مراجعة القسم ١٦ «تعهدات الشركة فيما بعد الإدراج»)).

- تحتفظ اللجنة بسجل تقيّد فيه القدرات والمؤهلات الواجب أن يتمتع بها كل من أعضاء مجلس الإدارة للعضوية في المجلس واللجان لضمان قدرتهم على الوفاء بما يسند إليهم من مسؤوليات ومهام.
 - مراجعة هيكل وتكوين مجلس الإدارة والإدارة التنفيذية وتقديم التوصية بالتغييرات التي يمكن إجراؤها عليها.
 - توفير أداة تقييم تمكّن رئيس مجلس الإدارة من تقييم أعضاء المجلس على أساس سنوي وفقاً لمجموعة من المهارات المطلوب أن يتمتع بها أعضاء مجلس الإدارة.
 - إعداد سياسة واضحة لمكافآت أعضاء المجلس وكبار التنفيذيين (الرئيس ونائب الرئيس، والمدير المالي، ومدير العمليات) واللجان المنبثقة عن المجلس ورفعها إلى المجلس لاعتمادها وتوقيعها.
 - النظر في سياسة المكافآت ومقارنتها بما تعتمده الشركات المماثلة الأخرى في تحديد المكافآت. ويجوز للجنة الاستعانة بمستشار خارجي لضمان وضع خطط مكافآت مناسبة. وتلتزم اللجنة بالسعي لجذب وتحفيز ومكافأة واستبقاء أعضاء مجلس الإدارة ممن يتصفون بالنزاهة العالية والقدرة المتفوقة والتركيز على تعزيز قيمة المساهمين على المدى الطويل.
 - مراجعة وتوضيح العلاقة التي تربط المكافآت الفعلية وسياسة المكافآت المعتمدة بشكل سنوي، وتبسيط الضوء على الحالات التي لا يتم فيها الالتزام بتلك السياسة، علماً بأنه يلزم أخذ موافقة المجلس لأي استثناءات.
 - تقديم التوصيات لمجلس الإدارة بشأن مكافآت أعضائه وأعضاء اللجنة والإدارة التنفيذية وغيرهم من موظفي الشركة، وفقاً لأحكام السياسة المعتمدة.
 - مراجعة هيكل التصنيف والرواتب الذي تتبعه الشركة بصفة دورية لضمان الحفاظ على حقوق الملكية الداخلية والخارجية في جميع الأوقات.
 - التوصية لمجلس الإدارة بالمبالغ الإجمالية ومجموع المكافآت النقدية السنوية وبرنامج منح الأسهم للموظفين، ونسب تخصيصها وتوزيعها بين موظفي الشركة والإدارة التنفيذية.
 - تحديد نسبة متوازنة ومناسبة بين المكافآت الثابتة والمرتبطة بالأداء والفورية والمكافآت الآجلة.
- وتتكون لجنة الترشيحات والمكافآت من ثلاثة (٣) أعضاء على الأقل وبما لا يزيد عن خمسة (٥) أعضاء يتم تعيينهم من قبل مجلس إدارة الشركة لمدة ثلاثة (٣) سنوات.
- مع مراعاة الشروط الواجب توافرها في أعضاء لجنة الترشيحات والمكافآت، يعيّن مجلس الإدارة أعضاء اللجنة وذلك لمدة ثلاث (٣) سنوات. وعلى مجلس الإدارة اتخاذ الإجراءات اللازمة لتمكين اللجنة من القيام بالمهام المتعلقة بها بما في ذلك إطلاع اللجنة، وبدون أي قيود، على كافة البيانات والمعلومات والتقارير والسجلات والمراسلات أو غير ذلك من الأمور التي ترى اللجنة أهمية الاطلاع عليها.
- وقد تم تعيين الأعضاء التالية أسماؤهم في لجنة الترشيحات والمكافآت بموجب قرار مجلس الإدارة بتاريخ ١٤٤٢/٠٥/٢٨هـ (الموافق ٢٠٢١/٠١/١٢م) وبتاريخ ١٤٤٢/٠٦/٠٦هـ (الموافق ٢٠٢١/٠٢/١٠م) وبتاريخ ١٤٤٤/٠٣/١٤هـ (الموافق ٢٠٢٢/١٠/١٠م).

الجدول (٥-٤): أعضاء لجنة الترشيحات والمكافآت

الاسم	المنصب
١ ماسيمو أمبروسيو	رئيس اللجنة
٢ عبدالله أحمد سلطان الكتاني	عضو
٣ راكان عبدالله راشد أبونيان	عضو
٤ أحمد نصر حسن الجمود	عضو
٥ أحمد مسفر صالح الغامدي	عضو

المصدر: الشركة

فيما يلي نبذة موجزة عن أعضاء لجنة الترشيحات والمكافآت:

١-١-٢-٥ ماسيمو أمبروسيو

يرجى مراجعة القسم ٥-٤-١-٦ للحصول على تفاصيل أكثر فيما يتعلق بخبرات ماسيمو أمبروسيو ومناصبه الحالية والسابقة.

٢-١-٢-٥ عبدالله أحمد سلطان الكناني

يرجى مراجعة القسم ٥-٤-١-٢ للحصول على تفاصيل أكثر فيما يتعلق بخبرات عبدالله أحمد سلطان الكناني ومناصبه الحالية والسابقة.

٣-١-٢-٥ راكان عبدالله راشد أبونيان

يرجى مراجعة القسم ٥-٤-١-٥ للحصول على تفاصيل أكثر فيما يتعلق بخبرات راكان عبدالله راشد أبونيان ومناصبه الحالية والسابقة.

٤-١-٢-٥ أحمد نصر حسن الحمود

العمر:	٥٢ سنة
الجنسية:	سعودي
المنصب الحالي:	عضو لجنة الترشيحات والمكافآت
تاريخ التعيين:	٢٠٢١/٠١/١٢ م
المؤهل العلمي:	<ul style="list-style-type: none"> حاصل على شهادة البكالوريوس في العلوم في علم الهندسة الميكانيكية من جامعة الملك الفهد للبترول والمعادن في المملكة العربية السعودية في عام ١٩٩٠ م.
المناصب التنفيذية الحالية:	<ul style="list-style-type: none"> رئيس قطاع الموارد البشرية في شركة روشن، وهي شركة مساهمة مغلقة، وتعمل في قطاع التطوير العقاري، منذ عام ٢٠٢٠ م.
العضويات الحالية:	<ul style="list-style-type: none"> رئيس لجنة الترشيحات والمكافآت في شركة مجموعة المطلق، وهي شركة مساهمة مغلقة، وتعمل في قطاع التجارة وتصنيع وبيع الأثاث بالتجزئة، منذ عام ٢٠٢٠ م. رئيس لجنة الترشيحات والمكافآت في الشركة الوطنية لخدمات التسجيل العيني للعقار، وهي شركة مساهمة مغلقة، وتعمل في قطاع تقنية المعلومات وفي قطاع تنظيم وتطوير القطاع العقاري المحلي، منذ عام ٢٠٢١ م. عضو لجنة الترشيحات والمكافآت في التجمع الصحي لمكة المكرمة، وهي هيئة حكومية، وتعمل في قطاع الصحة، منذ عام ٢٠٢٢ م.
المناصب التنفيذية السابقة:	<ul style="list-style-type: none"> كبير مديري الموارد البشرية في الشركة المتحدة للإلكترونيات (إكسترا)، وهي شركة مساهمة مدرجة، وتعمل في قطاع تجزئة الإلكترونيات الاستهلاكية، منذ عام ٢٠١٨ م حتى عام ٢٠٢٠ م. كبير مديري الموارد البشرية في شركة إعمار المدينة الاقتصادية، وهي شركة مساهمة مدرجة، وتعمل في قطاع إدارة وتطوير العقارات، منذ عام ٢٠١٢ م حتى عام ٢٠١٨ م. مدير الموارد البشرية في شركة جنرال إلكتريك، وهي شركة مساهمة مدرجة في السوق الأمريكي، وتعمل في قطاع التقيب والإنتاج والغاز الطبيعي المسال والتخزين وخطوط الأنابيب الصناعية وتوليد الطاقة ومصافي تكرير النفط والبتروكيماويات، منذ عام ٢٠١٠ م حتى عام ٢٠١٢ م. مدير الموارد البشرية في شركة المدار القابضة في الإمارات العربية المتحدة، وهي شركة قابضة، وتعمل في قطاع توريد المعادن والخشب ومستلزمات الكابلات والأسلاك الكهربائية، منذ عام ٢٠٠٦ م حتى عام ٢٠١٠ م. مدير الموارد البشرية في شركة بروكتور آند جامبل، وهي شركة مساهمة مدرجة في السوق الأمريكي، وتعمل في قطاع صناعة المواد الاستهلاكية، منذ عام ٢٠٠٢ م حتى عام ٢٠٠٥ م.
العضويات السابقة:	لا يوجد

0-1-٢-0 أحمد مسفر صالح الغامدي

العمر:	٤٢ سنة
الجنسية:	سعودي
المنصب الحالي:	عضو لجنة الترشيحات والمكافآت
تاريخ التعيين:	٢٠٢١/٠٢/١٠م
المؤهل العلمي:	<ul style="list-style-type: none"> حاصل على شهادة الماجستير في إدارة الأعمال جامعة هال في المملكة المتحدة في عام ٢٠٠٩م. حاصل على شهادة بكالوريوس في الهندسة الصناعية من جامعة الملك فهد للبترول والمعادن في المملكة العربية السعودية في عام ٢٠٠٤م.
المناصب التنفيذية الحالية:	<ul style="list-style-type: none"> الرئيس التنفيذي لوحدة الموارد البشرية في شركة الاتصالات السعودية، وهي شركة مساهمة مدرجة، وتعمل في قطاع خدمات الاتصالات، منذ عام ٢٠٢٢م.
العضويات الحالية:	<ul style="list-style-type: none"> عضو لجنة الترشيحات والمكافآت في شركة أكوا باور، وهي شركة مساهمة مدرجة، وتعمل في قطاع المرافق العامة، منذ عام ٢٠٢٢م. عضو في لجنة الترشيحات والمكافآت لدى المؤسسة العامة للتأمينات الاجتماعية، وهي مؤسسة حكومية، وتقوم على تنفيذ نظام التأمينات الاجتماعية وفروعه ولوائحه التنفيذية ونظامي التقاعد المدني والعسكري بالمملكة العربية السعودية، منذ عام ٢٠٢١م. رئيس مجلس الإدارة في شركة مراكز الاتصال، وهي شركة مساهمة مغلقة، وتعمل في قطاع تقديم خدمات لعموم الجمهور والقطاع الخاص، منذ عام ٢٠١٦م. رئيس لجنة الترشيحات والمكافآت في شركة مراكز الاتصال، وهي شركة مساهمة مغلقة، وتعمل في قطاع تقديم خدمات لعموم الجمهور والقطاع الخاص، منذ عام ٢٠١٦م. عضو في اللجنة التنفيذية في شركة قنوات الاتصال السعودية، وهي شركة ذات مسؤولية محدودة، وتعمل في قطاع التجزئة، منذ عام ٢٠٢٠م. عضو لجنة الترشيحات والمكافآت في هيئة المدن والمناطق الاقتصادية الخاصة، وهي جهة تنظيمية لأعمال المناطق والمدن الاقتصادية بالمملكة العربية السعودية، وتعمل في القطاع الحكومي، منذ عام ٢٠٢٠م. عضو لجنة الترشيحات والمكافآت في شركة سببماكو الدوائية، وهي شركة مساهمة مدرجة، وتعمل في قطاع صناعة الأدوية والمستلزمات الطبية، منذ عام ٢٠٢٠م. عضو مجلس إدارة شركة قنوات الاتصال السعودية، وهي شركة ذات مسؤولية محدودة، وتعمل في قطاع التجزئة، منذ عام ٢٠١٩م. عضو لجنة الترشيحات والمكافآت في الشركة السعودية للصناعات العسكرية، وهي شركة ذات مسؤولية محدودة، وتعمل في قطاع تطوير ودعم الصناعات الدفاعية، منذ عام ٢٠١٩م. رئيس مجلس إدارة شركة مراكز الاتصال، وهي شركة مراكز الاتصال، وهي شركة مساهمة مغلقة، وتعمل في قطاع تقديم خدمات لعموم الجمهور والقطاع الخاص، منذ عام ٢٠١٦م. رئيس لجنة الترشيحات والمكافآت في شركة مراكز الاتصال، وهي شركة مساهمة مغلقة، وتعمل في قطاع تقديم خدمات لعموم الجمهور والقطاع الخاص، منذ عام ٢٠١٦م.
المناصب التنفيذية السابقة:	<ul style="list-style-type: none"> نائب الرئيس لقطاع الموارد البشرية في شركة الاتصالات السعودية، وهي شركة مساهمة مدرجة، وتعمل في قطاع خدمات الاتصالات، منذ عام ٢٠١٦م وحتى عام ٢٠٢٢م. مدير عام لتخطيط الموارد البشرية في شركة الاتصالات السعودية، وهي شركة مساهمة مدرجة، وتعمل في قطاع خدمات الاتصالات، منذ عام ٢٠١٤م حتى عام ٢٠١٦م. مدير عام لتخطيط الموارد البشرية في شركة الاتصالات السعودية، وهي شركة مساهمة مدرجة، وتعمل في قطاع خدمات الاتصالات، منذ عام ٢٠١٤م حتى عام ٢٠١٧م. مساعد أول في شركة ميرسر، وهي شركة ذات مسؤولية محدودة، وتعمل في قطاع تقديم استشارات وحلول في مجال الموارد البشرية، منذ عام ٢٠١١م حتى عام ٢٠١٤م. مدير الموارد البشرية في الشركة الوطنية للشراء الموحد (نوبكو)، وهي شركة ذات مسؤولية محدودة، وتعمل في قطاع توحيد أنشطة سلسلة التوريد في مجال الرعاية الصحية العامة، منذ عام ٢٠٠٨م حتى عام ٢٠١١م. مدير التوظيف في شركة الصافي دانون، وهي شركة ذات مسؤولية محدودة، وتعمل في قطاع منتجات الألبان، منذ عام ٢٠٠٥م حتى عام ٢٠٠٨م. أخصائي موارد بشرية في شركة ناس القابضة، وهي شركة قابضة، وتعمل في قطاع الطيران الاقتصادي والطائرات النفاثة، منذ عام ٢٠٠٤م حتى عام ٢٠٠٥م.
العضويات السابقة:	لا يوجد

٢-٢-٥ لجنة المراجعة

إن وجود نظام رقابة داخلية فعال هو أحد المسؤوليات المتعلقة بمجلس الإدارة، وتتمثل المهمة الأساسية للجنة المراجعة في التحقق من كفاية نظام الرقابة الداخلية وتنفيذه بفاعلية، وتقديم أي توصيات لمجلس الإدارة من شأنها تفعيل النظام وتطويره بما يحقق أغراض الشركة. وتكون اللجنة مسؤولة أيضاً عن اعتماد سياسات وإجراءات إدارة المخاطر ومراجعة أنشطة تقييم المخاطر وخطط الحد من تأثير تلك المخاطر قبل العرض على مجلس الإدارة، كما تكون اللجنة مسؤولة عن تأكيد الالتزام بقواعد وممارسات حوكمة الشركة الصادرة عن هيئة السوق المالية ودليل الحوكمة الخاص بالشركة. وقد تم اعتماد لائحة عمل لجنة المراجعة المعدلة في تاريخ ١٠/٠٢/١٤٤٤هـ (الموافق ٠٦/١٠/٢٠٢٢م) من قبل الجمعية العامة. يشمل نطاق عمل اللجنة القيام بكل الأعمال التي تمكنها من تحقيق مهامها، ومنها:

- مراجعة السياسات والإجراءات العامة للشركة مع إدارة الشركة والمراجعين الداخليين والخارجيين للتأكد بشكل معقول من كفاية مبادئ وممارسات المحاسبة المالية التي تطبقها الشركة.
- مراجعة ودراسة فاعلية نظم الرقابة الداخلية والمالية في الشركة، بما في ذلك أمن ورقابة نظم تقنية المعلومات.
- الرقابة والإشراف على أداء وأنشطة المراجع الداخلي وإدارة المراجعة الداخلية في الشركة للتحقق من توافر الموارد اللازمة وفعاليتها في أداء المهام الموكلة إليها.
- مراجعة الإضافات أو التغييرات الهامة التي تطرأ على السياسات والإجراءات الحالية المعتمدة من قبل الإدارة وإبداء مبرراتها حيال ذلك.
- مراجعة وتحليل نظام الرقابة الداخلية وإعداد تقرير عن مدى كفاية نظام الضوابط الداخلية بالشركة والأنشطة الأخرى التي تمارسها ضمن اختصاصها. وعلى مجلس الإدارة إتاحة نسخ كافية من التقرير المذكور في المركز الرئيسي للشركة قبل بواحد وعشرين (٢١) يوماً على الأقل من التاريخ المحدد لاجتماع الجمعية العامة، وذلك لتزويد كل مساهم بنسخة من التقرير المذكور.
- التوصية سنوياً لمجلس الإدارة بترشيح مراجعي الحسابات الخارجيين وعزلهم وتحديد أتعابهم ورفع تقارير باستقلالهم وبمسائل أخرى ذات علاقة.
- مراجعة وتأكيد استقلالية مراجعي الحسابات الخارجيين بالحصول على بيانات منهم حول العلاقات التي تربطهم بالشركة، بما في ذلك العلاقات التي تتطوي على تقديم خدمات أخرى غير المراجعة، ومناقشتها مع مراجعي الحسابات.
- دراسة تقارير المراجعة الخارجية، والعمل مع مراجعي الحسابات الخارجيين ودعمهم حيثما أمكن وتوفير طرق تواصل بديلة بين مراجعي الحسابات الخارجيين ومجلس الإدارة كلما دعت الحاجة إلى ذلك فضلاً عن مراجعة ما أُتخذ من إجراءات بشأن ما تضمنته تقرير مراجع الحسابات الخارجي.
- الإشراف على ترتيبات استكمال القوائم المالية المراجعة في نهاية السنة ومقارنتها مع خطة المراجعة المالية التي يعدّها مراجع الحسابات الخارجي (تحديداً دراسة نطاق ونهج المراجعة المقترحة)، ويشمل ذلك تسيق جهود المراجعة مع مراجع الحسابات الداخلي.
- دراسة القوائم المالية المراجعة وتناول منهج المراجعة والتعديلات المحاسبية مع مراجع الحسابات الخارجي، وتقديم توصيات إلى مجلس الإدارة لتحسين الرقابة الداخلية وأي نتائج مهمة أخرى يتم التوصل إليها خلال عملية المراجعة.
- دراسة السياسات المحاسبية المتبعة في الشركة وإبداء الرأي والتوصية لمجلس الإدارة بشأنها.
- النظر سنوياً في مؤهلات مراجع الحسابات الخارجي وتقييم أدائه والتحقق من استقلاله وموضوعيته وعدالته، ومدى فاعلية أعمال المراجعة السنوية، بما في ذلك مراجعة وتقييم الشريك الرئيسي - مع مراعاة آراء إدارة الشركة ومراجع الحسابات الداخليين حول ذلك - وتقديم استنتاجاتها لمجلس الإدارة. وعلى لجنة المراجعة ضمان التناوب المنتظم لمراجع الحسابات الخارجي على النحو المطلوب بموجب الأنظمة المعمول بها، كما عليها النظر في التناوب المنتظم للشريك الرئيسي للمراجعة من أجل ضمان استمرار استقلالية مراجع الحسابات الواجب توافرها.
- مراجعة وتقديم الملحوظات فيما يخص الشروط والمواصفات والمكافآت عن كل مهمة مراجعة أو استشارة خاصة يقوم بها مراجعو الحسابات الخارجيون.
- الاجتماع بشكل دوري مع مراجعي الحسابات الخارجيين لمناقشة أي مسائل خاصة على انفراد أو لمناقشة أي مسائل أخرى يرى مراجعو الحسابات ضرورة مناقشتها على انفراد وبطريقة سرية.
- إجابة استفسارات مراجع الشركة الخارجي.



- دراسة ملحوظات مراجع الحسابات الخارجي على القوائم المالية ومتابعة ما أُتخذ بشأنها .
- دراسة القوائم المالية الأولية والسنوية وإبداء الرأي والتوصيات قبل عرضها على مجلس الإدارة. بالإضافة إلى دراسة أي مسائل مهمة أو غير اعتيادية تتضمنها القوائم المالية.
- النظر مع الإدارة ومراجع الحسابات الخارجي في تأثير المبادرات التنظيمية والمحاسبية على قوائم الشركة المالية.
- التحقق من التقديرات المحاسبية في المسائل الجوهرية الواردة في القوائم المالية.
- رفع تقارير بصورة منتظمة إلى مجلس الإدارة عن أي مشاكل تنشأ فيما يتعلق بجودة أو سلامة قوائم الشركة المالية، وبالالتزام بالمتطلبات القانونية أو التنظيمية، وبأداء مراجع الحسابات الخارجي واستقلاليته.
- التأكد من تحديد شركة المطاحن الأولى بصورة رسمية لهدف وحدة المراجعة الداخلية وصلحياتها والمسؤوليات المكلفة بها لإجراء ودراسة التقييمات المستمرة لعمليات الشركة ونظام الرقابة الداخلية بالتنسيق مع الإدارة التنفيذية ولجنة المراجعة.
- مراجعة ودراسة نظام الرقابة الداخلية في شركة المطاحن الأولى وإعداد تقرير خطي عن رأيها في مدى كفايته وعمما قام به من أعمال أخرى تدخل في نطاق اختصاصه، ويلتزم مجلس الإدارة بأن يودع نسخاً كافية من هذا التقرير في مركز الشركة الرئيس قبل موعد انعقاد الجمعية العامة بواحد وعشرين (٢١) يوماً على الأقل؛ لتزويد كل من يرغب من المساهمين بنسخة منه. ويُتلى التقرير أثناء انعقاد الجمعية.
- توصية مجلس الإدارة بالمكافأة السنوية لمدير وحدة المراجعة الداخلية وتقييم أدائه وتعديل راتبه وفقاً لسياسة التعويضات والمزايا الخاصة بالشركة.
- التوصية لرئيس مجلس الإدارة بترشيح مدير إدارة المراجعة الداخلية وعزله.
- الإشراف على أعمال وحدة المراجعة الداخلية ومراجعة لائحة عملها ونطاقها وكفاءتها واستقلاليته وموضوعيتها وأدائها وخطة عملها. بالإضافة إلى مراجعة نتائج المراجعة الداخلية مع مدير إدارة المراجعة الداخلية كل ربع سنة أو كلما دعت الحاجة، وعرض تقارير المراجعة الداخلية الدورية والسنوية.
- دراسة ملخص جميع تقارير المراجعة الداخلية، بما في ذلك ردود الإدارة وملحوظاتها والاستثناءات المذكورة، ومتابعة تنفيذ الإجراءات التصحيحية للملحوظات الواردة في تقرير المراجعة الداخلية.
- الإشراف على إدارة المراجعة الداخلية الخاصة بالشركة للتأكد من فعاليتها في تنفيذ أعمالها وواجباتها التي يحددها مجلس الإدارة.
- الصلاحية النهائية لدراسة واعتماد خطة المراجعة السنوية وجميع ما قد يطرأ عليها من تغييرات رئيسية.
- دراسة واعتماد تعيين مدير إدارة المراجعة الداخلية أو استبداله أو عزله والتأكد من عدم وجود قيود غير مبررة عليه.
- مراجعة أداء مراجع الحسابات الداخلي مرة واحدة سنوياً على الأقل، والموافقة على تعويضه السنوي وتعديل راتبه إذا اقتضى الأمر.
- مراجعة فعالية إدارة المراجعة الداخلية، ويشمل ذلك مدى الامتثال للمعايير الدولية الخاصة بمعهد مراجعي الحسابات الداخليين للممارسة المهنية للمراجعة الداخلية للحسابات.
- الاجتماع بشكل دوري مع مدير إدارة المراجعة الداخلية لمناقشة أي مسائل تستوجب مناقشتها جلسة مغلقة.
- تقديم مدير إدارة المراجعة الداخلية تقريراً سنوياً لمجلس الإدارة يتضمن آراء لجنة المراجعة.
- دراسة ومراجعة نظم الرقابة الداخلية والمالية وإدارة المخاطر في الشركة.
- مراجعة مدى فعالية نظام الرقابة الداخلية ومدى التزام الشركة بالأنظمة واللوائح ونتائج التحقيقات والمتابعة (بما في ذلك أي إجراء تأديبي) لأي حالات عدم التزام.
- دراسة نتائج الفحوصات التي تجريها الجهات الرقابية والنظر في ملاحظات مراجع الحسابات والتحقق من اتخاذ الشركة الإجراءات اللازمة بشأنها.
- مراجعة عملية نشر وتبليغ موظفي الشركة بمدونة قواعد السلوك المهني والأخلاقي، وعملية مراقبة الالتزام بها.
- التحقق من التزام شركة المطاحن الأولى بالأنظمة واللوائح والسياسات والتعليمات ذات العلاقة والرفع إلى مجلس الإدارة المسائل التي ترى ضرورة اتخاذ إجراء بشأنها، وإبداء توصياتها بالإجراءات الواجب اتخاذها.
- مراجعة العقود والتعاملات المقترح أن تجريها الشركة مع الأطراف ذات العلاقة، وتقديم مرئياتها حيال ذلك إلى مجلس الإدارة.



- الحصول على تحديثات منتظمة من إدارة الشركة ومستشارها العام فيما يتعلق بمسائل الالتزام.
- رفع المسائل التي ترى ضرورة اتخاذ إجراء بشأنها إلى مجلس الإدارة، وإبداء توصياتها بالإجراءات الواجب اتخاذها.
- رفع تقارير دورية إلى مجلس الإدارة.
- إعداد ونشر تقريرها السنوي الذي ترفعه إلى مجلس الإدارة والجمعية العامة للمساهمين وكذلك التقارير الأخرى التي تتطلبها الأنظمة واللوائح ذات الصلة.
- النظر في مدى فعالية أو نقاط ضعف ضوابط ونظام أمن المعلومات الخاص بالشركة.
- النظر في أي نتائج وتوصيات هامة ذات صلة يقدّمها مراجعو الحسابات الخارجيون ووحدة المراجعة الداخلية وردود الإدارة عليها؛ ويشمل ذلك النظر في الجدول الزمني المُعد للعمل بالتوصيات لتقويم نقاط الضعف المرصودة في الضوابط وأنظمة الأمن، بما في ذلك أي مخاطر جوهرية تتعلق بالضوابط الرئيسية.
- دراسة حالة ومدى كفاية نظم المعلومات الإدارية وتقنيات المعلومات الأخرى.
- النظر في تنسيق جهود المراجعة مع مراجع الحسابات الداخلي ومراجعي الحسابات الخارجيين لضمان اشتغال المراجعة على ضوابط النظام الرئيسية ومجالات المخاطر المتعلقة بضوابط تقنية المعلومات.
- الإشراف على إطار عمل إدارة المخاطر في الشركة.
- مساعدة مجلس الإدارة في إعداد ومراقبة مؤشرات المخاطر الرئيسية ومستوى عتباتها ذات الصلة ومراجعتها بانتظام في ضوء قدرة الشركة على تحمل المخاطر.
- التأكد من وضع استراتيجية وسياسات وإجراءات مكتوبة وشاملة لإدارة المخاطر بما يتناسب مع حجم أنشطة الشركة ومدى تعقيدها وهيكلها ونموذج أعمالها والمخاطر التي تتعرض لها، والتحقق من تنفيذها.
- التأكد من مراجعة إطار إدارة المخاطر الخاص بالشركة ومراجعتها سنوياً أو كلما دعت الحاجة، للتأكد من كون ممارسات إدارة المخاطر والتصميم والمخرجات محدّثةً وعاكسة للواقع الفعلي للشركة.
- إعداد هيكل تنظيمي لإدارة المخاطر وتفويض المسؤوليات وتحديثها عند الحاجة وتقديم التوصيات بشأنها وعرضها على مجلس الإدارة للموافقة عليها.
- ضمان توافر الموارد والأنظمة الكافية لإدارة المخاطر.
- التحقق من استقلالية موظفي إدارة المخاطر حيال الأنشطة التي قد تعرّض الشركة للمخاطر.
- إعداد لغة مشتركة خاصة لتناول المخاطر لضمان مشاركة جميع أصحاب المصالح في الشركة ذات الفهم للمصطلحات المشتركة المتعلقة بالمخاطر.
- ضمان وجود تواصل دائم مع جميع أصحاب المصالح في الشركة وإجراء تقييم انتقادي لاستراتيجيات وخطط عمل الشركة انطلاقاً من منظور المخاطر.
- الإشراف على تنفيذ عمليات إدارة المخاطر ومراجعتها بصورة دورية والتأكد من فعالية الإجراءات التي تتخذها الشركة للكشف عن المخاطر وتحليلها وتقييمها ومعالجتها.
- مراجعة خطة استمرارية الشركة ومواصلة أعمالها.
- الإشراف الإداري على جميع المراجعات الاحترازية ومتابعة أي إجراءات إدارية مطلوبة ضمن مجالات الأعمال ذات الصلة، فضلاً عن التأكد من وجود متسعٍ لتحليل أشمل وأوسع للمخاطر المستقبلية مع مراعاة الاتجاهات.
- إعداد تقارير دورية لمجلس الإدارة عن أنشطة لجنة المراجعة والمسائل ذات الصلة ورفع توصياتها إليه.
- إعداد وتقديم تقرير سنوي إلى المساهمين يتضمن هيكل اللجنة ومسؤولياتها وأي معلومات أخرى مطلوبة بما في ذلك موافقتها على الخدمات الخارجة عن إطار مراجعة القوائم المالية.



- دراسة الموضوعات التي تختص بها أو التي تحال إليها من مجلس الإدارة، ورفع توصياتها إلى المجلس لاتخاذ القرار بشأنها. وعلى لجنة المراجعة أن تتخذ القرارات إذا فوض إليها المجلس ذلك، ومع ذلك تقع على عاتق مجلس إدارة الشركة المسؤولية عن تلك القرارات.
 - رفع المخاطر الهامة والمستجدة إلى مجلس الإدارة من أجل النظر فيها على النحو الملائم.
 - إعداد تقارير مفصلة حول التعرض للمخاطر والخطوات المقترحة لإدارة هذه المخاطر، ورفعها إلى مجلس الإدارة.
 - مراجعة أي تقارير أخرى صادرة عن الشركة وتختص بمسؤوليات اللجنة.
 - أداء أي أنشطة أخرى ذات صلة ببناءً على طلب مجلس الإدارة.
 - متابعة المخالفات الجوهرية والمالية والأخلاقية والقانونية وأي انتهاكات جسيمة لسياسات الشركة أو للأحكام التنظيمية أو لمدونة قواعد السلوك المهني والتي يلقي عليها الضوء مراجع الحسابات الداخلي أو أي موظف آخر في الشركة.
 - الإشراف على أي تحقيقات خاصة وتوجيهها، حسبما تدعو الحاجة، في صدد المسائل المتعلقة بالقوائم المالية والرقابة الداخلية والالتزام بالأنظمة أو أخلاقيات العمل في الشركة.
 - مراجعة جميع القضايا الهامة التي تتدرج ضمن نطاق لائحة عمل اللجنة، بما في ذلك أي تغييرات في مبادئ المحاسبة، وذلك مع الإدارة ومراجعي الحسابات الخارجيين وقبل اتخاذ أي قرار بشأن إعداد التقارير والممارسات التي يتعين على الشركة اتباعها، ورفع تقرير بذلك إلى مجلس الإدارة.
 - مراجعة وتقييم مدى كفاية لائحة عمل لجنة المراجعة على أساس سنوي، وطلب توصية مجلس الإدارة لتسهيل موافقته في الجمعية العامة على التغييرات المقترحة وضمان الإفصاح المناسب حسبما تقتضيه الأنظمة أو اللوائح.
 - مراجعة وضع الإقرارات الزكوية والمسائل الضريبية مع الإدارة.
 - مراجعة القوائم المالية الأولية والسنوية ودراسة أثر أي مسائل غير مألوفة تتضمنها القوائم المالية.
 - التأكيد سنوياً على تنفيذ جميع المسؤوليات الواردة في لائحة عمل اللجنة.
 - تقييم أداء لجنة المراجعة وأعضائها بصورة دورية.
 - لجنة المراجعة صلاحية تكليف محام مستقل ومستشارين آخرين حسبما تراه ضرورياً لأداء واجباتها.
 - وضع إجراءات لتلقي الشكاوى التي ترد إلى الشركة والاحتفاظ بها ومعالجتها والتي تتعلق بالمحاسبة أو ضوابط المحاسبة الداخلية أو المسائل الخاصة بالمراجعة، بما في ذلك إجراءات إثارة موظفي الشركة لما يراودهم من مخاوف متعلقة بمسائل محاسبية أو مسائل مراجعة أو أي مسائل أخرى مشبوهة.
 - تكون لجنة المراجعة على استعداد دائم لتلقي الاقتراحات والأسئلة أو التوصيات من مراجعي الحسابات الخارجيين ومراجع الحسابات الداخلي والإدارة التنفيذية.
 - إبداء الرأي- بناءً على طلب مجلس الإدارة - فيما إذا كان تقرير مجلس الإدارة والقوائم المالية للشركة عادلة ومتوازنة ومفهومة وتتضمن المعلومات التي تتيح للمساهمين والمستثمرين تقييم المركز المالي للشركة وأدائها ونموذج عملها واستراتيجيتها.
 - البحث في أي مسائل يثيرها المدير المالي للشركة أو من يتولى مهامه أو مسؤول الالتزام في الشركة أو مراجع الحسابات الخارجي، إلخ.
- وتتكون لجنة المراجعة من ثلاثة (٣) أعضاء على الأقل وبما لا يزيد عن خمسة (٥) أعضاء يتم تعيينهم من قبل الجمعية العامة العادية لمدة ثلاث (٣) سنوات، على أن يكون بينهم عضو مجلس إدارة مستقل واحد (١) على الأقل وألا تضم أياً من أعضاء مجلس الإدارة التنفيذيين، وأن يكون من بينهم عضو مختص بالشؤون المالية والمحاسبية.
- ومع مراعاة الشروط الواجب توافرها في أعضاء لجنة المراجعة، تشكل لجنة المراجعة بقرار من الجمعية العامة العادية للشركة وذلك لمدة ثلاث سنوات. وعلى مجلس الإدارة اتخاذ الإجراءات اللازمة لتمكين اللجنة من القيام بالمهام المتعلقة بها بما في ذلك إطلاع اللجنة، وبدون أي قيود، على كافة البيانات والمعلومات والتقارير والسجلات والمراسلات أو غير ذلك من الأمور التي ترى اللجنة أهمية الاطلاع عليها.

وقد تم تعيين الأعضاء التالية أسماؤهم في لجنة المراجعة في الجمعية العامة غير العادية المنعقدة بتاريخ ٠٨/٠٨/١٤٤٢هـ (الموافق ٢١/٠٣/٢٠٢١م) وتاريخ ١٠/٠٢/١٤٤٤هـ (الموافق ١٠/٠٦/٢٠٢٢م)*.

الجدول (0-0): أعضاء لجنة المراجعة

الرقم	الاسم	المنصب
١	عبدالرحمن سليمان حمود الطريقي	رئيس لجنة المراجعة
٢	باسم محمد بنداري حسين	عضو
٣	محمد عبدالله صالح الوابل	عضو
٤	مراد أحمد الخطيب	عضو

المصدر: الشركة

* بتاريخ ٠٢/٠٢/٢٠٢٢م، تم تعيين محمد عبدالله صالح الوابل عضواً في لجنة المراجعة، بدلاً عن عضو سابق مستقيل، على أن يكمل العضو الجديد مدة سلفه في الدورة الحالية للجنة المراجعة التي تنتهي بتاريخ ٢٠/٠٢/٢٠٢٤م.

فيما يلي نبذة موجزة عن أعضاء لجنة المراجعة:

١-٢-٢-0 عبدالرحمن سليمان حمود الطريقي

العمر:	٦٠ سنة
الجنسية:	سعودي
المنصب الحالي:	رئيس لجنة المراجعة
تاريخ التعيين:	٢٠٢١/٠٣/٢١م
المؤهل العلمي:	<ul style="list-style-type: none"> • حاصل على شهادة البكالوريوس في الهندسية الصناعية من جامعة الملك سعود في المملكة العربية السعودية في عام ١٩٨٦م. • حاصل على شهادة البكالوريوس في الإدارة الصناعية من جامعة ميسوري في الولايات المتحدة الأمريكية في عام ١٩٩٤م. • حاصل على شهادة الماجستير في هندسة الأنظمة الصناعية من جامعة ميشغان في الولايات المتحدة الأمريكية في عام ١٩٩٠م. • حاصل على شهادة الدكتوراه في الإدارة الصناعية من جامعة ميسوري في الولايات المتحدة الأمريكية في عام ١٩٩٧م.
المناصب التنفيذية الحالية:	لا يوجد
العضويات الحالية:	<ul style="list-style-type: none"> • عضو لجنة الترشيدات والمكافآت في شركة ساكو، وهي شركة مساهمة مدرجة، وتعمل في قطاع تجزئة السلع الكمالية، منذ عام ٢٠٢١م. • عضو لجنة الترشيدات والمكافآت في مجموعة العجو، وهي شركة مساهمة مغلقة، وتعمل في قطاع حلول الأعمال المتكاملة وحلول الأثاث وحلول المساحة والتخزين، منذ عام ٢٠٢١م. • عضو مجلس إدارة في شركة مجموعة الدكتور سليمان الحبيب للخدمات الطبية، وهي شركة مساهمة مدرجة، وتعمل في قطاع خدمات الرعاية الصحية، منذ عام ٢٠١٥م. • رئيس لجنة مراجعة في شركة مجموعة الدكتور سليمان الحبيب للخدمات الطبية، وهي شركة مساهمة مدرجة، وتعمل في قطاع خدمات الرعاية الصحية، منذ عام ٢٠١٥م. • عضو لجنة المراجعة والمخاطر في شركة المراعي، وهي شركة مساهمة مدرجة، وتعمل في قطاع صناعة الأغذية، منذ عام ٢٠١٣م. • عضو لجنة الترشيدات والمكافآت في صندوق التنمية الثقافي، وهو صندوق تنموي تحت مظلة صندوق التنمية الوطني، ويعمل في قطاع تنمية القطاع الثقافي، منذ عام ٢٠٢١م. • عضو لجنة الترشيدات والمكافآت في الشركة العربية للخدمات الزراعية (اراسكو)، وهي شركة مساهمة مغلقة، وتعمل في قطاع إنتاج الأغذية، منذ عام ٢٠١٨م. • رئيس لجنة الترشيدات والمكافآت في الشركة السعودية الاستثمارية لإعادة التدوير، وهي شركة ذات مسؤولية محدودة، وتعمل في قطاع الاستثمارية وإدارة إعادة التدوير، منذ عام ٢٠١٨م. • عضو لجنة مراجعة في جامعة الملك عبد الله للعلوم والتقنية، وهي مؤسسة تعليمية، وتعمل في قطاع الأبحاث ودراسات ما بعد التخرج، منذ ٢٠١٧م. • عضو لجنة المراجعة والمخاطر في صندوق التنمية الزراعي، وهي مؤسسة حكومية، وتعمل في قطاع التمويل الزراعي، منذ عام ٢٠١٥م.



<ul style="list-style-type: none"> • مستشار معالي الوزير في وزارة البيئة والمياه والزراعة، وهي هيئة حكومية، وتعمل في قطاع البيئة والمياه والزراعة، منذ عام ٢٠١٥م حتى عام ٢٠٢٠م. • أمين سر مجلس إدارة شركة المراعي، وهي شركة مساهمة مدرجة، وتعمل في قطاع صناعة الأغذية، منذ عام ٢٠٠٤م حتى عام ٢٠١٨م. • مدير عام إدارة الخدمات المساندة في شركة المراعي، وهي شركة مساهمة مدرجة، وتعمل في قطاع صناعة الأغذية، منذ عام ٢٠٠٧م حتى عام ٢٠١٠م. • مدير عام إدارة الموارد البشرية في شركة المراعي، وهي شركة مساهمة مدرجة، وتعمل في قطاع صناعة الأغذية، منذ عام ٢٠٠٤م حتى عام ٢٠٠٧م. 	المناصب التنفيذية السابقة:
<ul style="list-style-type: none"> • رئيس مجلس إدارة الهيئة العامة للأرصاد وحماية البيئة، وهي مؤسسة حكومية، وتعمل في قطاع حماية البيئة، منذ عام ٢٠٠٩م حتى عام ٢٠٢٠م. • عضو لجنة المراجعة في شركة العربية للخدمات الزراعية، وهي شركة مساهمة مدرجة، وتعمل في قطاع إنتاج الأغذية، منذ عام ٢٠١٦م حتى عام ٢٠١٨م. • عضو لجنة المراجعة في شركة الكهرباء السعودية، وهي شركة مساهمة مدرجة، وتعمل في قطاع إنتاج ونقل وتوزيع الكهرباء، منذ عام ٢٠١٥م حتى عام ٢٠١٨م. • عضو في مجلس الإدارة في شركة المراعي، وهي شركة مساهمة مدرجة، وتعمل في قطاع الزراعة ومنتجات الألبان وتوزيع المواد الغذائية، منذ عام ٢٠١٦م حتى عام ٢٠١٨م. 	العضويات السابقة:

٢-٢-٢-٥ باسم محمد بنداري حسين

العمر:	٥٢ سنة
الجنسية:	مصري
المنصب الحالي:	عضو لجنة المراجعة
تاريخ التعيين:	٢٠٢١/٠٣/٢١م
المؤهل العلمي:	<ul style="list-style-type: none"> • حاصل على شهادة البكالوريوس في التجارة من جامعة الزقازيق في مصر في عام ١٩٩١م. • محاسب قانوني معتمد من وزارة المالية المصرية منذ عام ١٩٩٧م وزميل جمعية المحاسبين والمراجعين المصرية.
المناصب التنفيذية الحالية:	<ul style="list-style-type: none"> • المدير التنفيذي للعمليات في مجموعة الفيصلية القابضة منذ العام ٢٠١٨، وهي شركة استثمار مساهمة مقفلة تتركز استثماراتها في المملكة العربية السعودية ومنطقة الشرق الأوسط، وتعمل شركاتها في قطاعات منتجات الألبان والتجزئة وقطاع التجزئة للأجهزة والألعاب الالكترونية، وإنتاج وتوزيع الأدوية ومشاريع وخدمات الرعاية الصحية، وقطاع المطاعم، وشركات رأس المال الجريء، بالإضافة إلى شركات محلية في قطاع الخدمات والتطوير العقاري، وشركات مشاريع مشتركة مع شركات عالمية في مجالات التكنولوجيا والاستشارات والمعامل الطبية، منذ عام ٢٠١٧م.
العضويات الحالية:	<ul style="list-style-type: none"> • رئيس لجنة المراجعة في شركة الصافي دانون، وهي شركة ذات مسؤولية محدودة، وتعمل في قطاع منتجات الألبان وتجارة التجزئة وتشغيل المزارع، منذ عام ٢٠١٨م. • عضو مجلس إدارة في الشركة الطبية العربية العالمية القابضة (طبية)، وهي شركة مساهمة مدرجة، وتعمل في قطاع الرعاية الصحية وتتولى مشاريع جاهزة وتقدم حلول رعاية صحية متكاملة في مجالات المعدات الطبية والمواد الطبية الاستهلاكية وقطاع العيادات المتخصصة والمختبرات، منذ عام ٢٠٢١م. • رئيس لجنة المراجعة في الشركة الطبية العربية العالمية القابضة (طبية)، وهي شركة مساهمة مدرجة، وتعمل في قطاع الرعاية الصحية وتتولى مشاريع جاهزة وتقدم حلول رعاية صحية متكاملة في مجالات المعدات الطبية والمواد الطبية الاستهلاكية وقطاع العيادات المتخصصة والمختبرات، منذ عام ٢٠٢١م. • عضو مجلس إدارة شركة أكرانتيا كايمان هولدينج ليمتد، وهي شركة ذات مسؤولية محدودة، وتعمل في إنتاج وتوزيع الأدوية في منطقة الشرق الأوسط، منذ عام ٢٠١٩م. • رئيس لجنة المراجعة في شركة أكرانتيا كايمان هولدينج ليمتد، وهي شركة ذات مسؤولية محدودة، وتعمل في إنتاج وتوزيع الأدوية في منطقة الشرق الأوسط، منذ عام ٢٠١٩م. • عضو لجنة المكافآت والترشيحات والموارد البشرية لشركة الصافي دانون، وهي شركة ذات مسؤولية محدودة، وتعمل في قطاع منتجات الألبان وتجارة التجزئة وتشغيل المزارع، منذ عام ٢٠٢٠م.
المناصب التنفيذية السابقة:	<ul style="list-style-type: none"> • المدير المالي التنفيذي لشركة بيبسيكو العالمية لمنطقة الخليج والعراق والشام، وهي شركة مساهمة مدرجة، وتعمل في قطاع إنتاج والبيع بالتجزئة والتوزيع للأغذية الخفيفة في منطقة الخليج والشام والعراق، منذ عام ٢٠١١م حتى عام ٢٠١٨م. • المدير المالي التنفيذي لشركة بيبسي كولا مصر، وهي شركة مساهمة تابعة لشركة بيبسيكو العالمية بالولايات المتحدة الأمريكية، وتعمل في إنتاج والبيع بالتجزئة والتوزيع للمشروبات الغازية والمياه والعصائر المعبأة، منذ عام ٢٠٠٧م حتى عام ٢٠١١م. • المراقب المالي لشركات بيبسيكو في مصر وشمال أفريقيا، وهي مساهمة مدرجة، وتعمل في قطاعات إنتاج والبيع والتوزيع للأغذية الخفيفة والمشروبات، منذ عام ١٩٩٩م حتى عام ٢٠٠٦م. • مراجع ومدقق حسابات في شركة كي بي إم جي، وهي شركة ذات مسؤولية محدودة، وتعمل في مراجعة وتدقيق الحسابات والاستشارات، منذ عام ١٩٩٤م حتى عام ١٩٩٩م.
العضويات السابقة:	لا يوجد

٣-٢-٢-٥ محمد عبدالله صالح الوابل

العمر:	٦٠ سنة
الجنسية:	سعودي
المنصب الحالي:	عضو لجنة المراجعة
تاريخ التعيين:	٢٠٢٣/٠٣/٠٦ م
المؤهل العلمي:	• حاصل على شهادة البكالوريوس في المحاسبة من جامعة الملك سعود في السعودية في عام ١٩٨٨ م.
المناصب التنفيذية الحالية:	لا يوجد
العضويات الحالية الأخرى:	<ul style="list-style-type: none"> • عضو مجلس الإدارة في شركة المطلق للاستثمار العقاري، وهي شركة ذات مسؤولية محدودة، وتعمل في قطاع تطوير وإدارة العقارات والمشاريع العقارية منذ عام ٢٠١٧ م. • عضو مجلس الإدارة في شركة بيت التمويل الوطني في البحرين، وهي شركة مساهمة مغلقة، وتعمل في مجال التمويل، منذ عام ٢٠١٩ م. • عضو لجنة المراجعة في شركة الخريف لتقنية المياه والطاقة، وهي شركة مساهمة مدرجة، وتعمل في قطاع إدارة مشاريع المياه والصرف الصحي، منذ عام ٢٠٢٠ م.
المناصب التنفيذية السابقة:	<ul style="list-style-type: none"> • الرئيس المالي في شركة مجموعة المطلق، وهي شركة مساهمة مغلقة، وتعمل في مجال الاستثمار الصناعي والتجاري والعقاري، منذ عام ٢٠٠٢ م حتى عام ٢٠١٥ م. • الرئيس التنفيذي في شركة مجموعة المطلق، وهي شركة مساهمة مغلقة، وتعمل في مجال الاستثمار الصناعي والتجاري والعقاري، منذ عام ٢٠١٥ م حتى عام ٢٠١٩ م. • مدير في الشركة المتقدمة للحاسب الآلي، وهي شركة ذات مسؤولية محدودة، وتعمل في مجال برمجة وتحليل وتشغيل وصيانة الحاسب الآلي، منذ عام ٢٠٠٠ م حتى عام ٢٠٠٢ م. • مدير مراجعة في شركة إرنست ويونغ، وهي شركة مهنية، وتعمل في قطاع خدمات المراجعة والتدقيق والاستشارات المهنية، منذ عام ١٩٩٠ م حتى عام ٢٠٠٠ م. • محاسب في بنك الرياض، وهي شركة مساهمة مدرجة، تعمل في القطاع المصرفي، منذ عام ١٩٨٨ م حتى عام ١٩٩٠ م.
العضويات السابقة:	<ul style="list-style-type: none"> • عضو مجلس إدارة الصناديق في شركة يقين كابيتال (المعروفة سابقاً باسم فالكيم الاستثمارية)، وهي شركة مساهمة مغلقة، وتعمل في القطاع المالي، منذ عام ٢٠١٣ م حتى عام ٢٠١٧ م. • عضو لجنة المراجعة في شركة النايفات للتمويل، وهي شركة مساهمة مدرجة، وتعمل في القطاع المالي، منذ عام ٢٠١٥ م حتى عام ٢٠١٧ م. • عضو مجلس الإدارة في شركة مجموعة المطلق، وهي شركة مساهمة مغلقة، وتعمل في مجال الاستثمار الصناعي والتجاري والعقاري، منذ عام ٢٠١٤ م حتى عام ٢٠٢١ م. • عضو لجنة الاستثمار في شركة مجموعة المطلق، وهي شركة مساهمة مغلقة، وتعمل في مجال الاستثمار الصناعي والتجاري والعقاري، منذ عام ٢٠١٤ م حتى عام ٢٠٢١ م. • عضو لجنة المراجعة في شركة الشرق الأوسط للطائرات، وهي شركة ذات مسؤولية محدودة، وتعمل في قطاع صناعة بطاريات السيارات، منذ عام ٢٠١٢ م حتى عام ٢٠٢١ م. • عضو لجنة المراجعة في الشركة الوطنية للتقسيم، وهي شركة مساهمة مغلقة، وتعمل في مجال التمويل، منذ عام ٢٠١١ م حتى عام ٢٠١٥ م.

٤-٢-٢-٥ مراد أحمد الخطيب

يرجى مراجعة القسم ٥-٤-١-٥ للحصول على تفاصيل أكثر فيما يتعلق بخبرات مراد أحمد الخطيب ومناصبه الحالية والسابقة.

٣-٢-٥ لجنة التحول

لجنة التحول هي لجنة تابعة لمجلس الإدارة لدى الشركة وتكون التوجيهات والقواعد والموافقات الصادرة عن اللجنة بموجب أحكام لوائحها. تتألف اللجنة من أعضاء غير تنفيذيين في مجلس الإدارة مما لا يقل عددهم عن ثلاثة (٣) أعضاء ولا يزيد عن خمسة (٥) أعضاء بحد أقصى، ويعين مجلس الإدارة أعضاء اللجنة ويجب أن تضم اللجنة عضواً مستقلاً واحداً على الأقل. ويكون رئيس مجلس الإدارة هو رئيس اللجنة في حال جرى تعيينه عضواً فيها. أما في حال عدم تعيين رئيس مجلس الإدارة عضواً في اللجنة، حينها يجوز للجنة تعيين أي من أعضائها رئيساً للجنة بأغلبية الأصوات.

مسؤوليات اللجنة

يشمل نطاق عمل اللجنة القيام بكل الأعمال التي تمكّنها من تحقيق مهامها بناءً على التفويض الصادر لها من مجلس الإدارة، ومنها:

- مراجعة وتوصية مجلس الإدارة بإقرار خطط العمل الخمسية وخطط التحوّل وبرامج الإنفاق الرأسمالي وغيرها من الدراسات والخطط التي لها تأثير كبير على عمليات الشركة.
- مراجعة وتوصية مجلس الإدارة بإقرار الخطط السنوية لتطوير الأعمال وخطط التطوير الاستراتيجي ومراجعة المخاطر الاستراتيجية التي تقترحها الإدارة، بما في ذلك تقرير الميزانية السنوية.
- مراجعة وإقرار أي عمليات اندماج رأسي أو أفقي وأي استثمارات تتعلّق بالتوسع الجغرافي أو خطط نمو الأعمال في قطاعات جديدة، ومراجعة وإقرار استراتيجيات البيع في السوق واستراتيجيات التسعير وخطط الاستحواذ على الحصص السوقية.
- مراجعة وإقرار مبادرات الأتمتة وتوحيد المعايير التي قد تؤثر على الأداء العام للشركة (أي أنظمة تخطيط موارد الشركة) ومنح الموافقة النهائية على قرار تطوير المصانع ومضاعفة قدراتها الإنتاجية، بما يتماشى مع الاستراتيجية العامة للشركة وبعد قيام لجنة كفاءة الإنتاج والتطوير بأعمال مراجعة وتحليل الأعمال المتّصلة بذلك.

مسؤوليات اللجنة المتعلقة بإعداد التقارير وتقديمها

- يقدم رئيس اللجنة تقريراً رسمياً إلى مجلس الإدارة في اجتماع مجلس الإدارة الذي يلي اجتماع اللجنة حول الإجراءات التي تتخذها اللجنة بعد كل اجتماع حيال جميع المسائل التي تدرج ضمن واجباتها ومسؤولياتها (أي تلتزم اللجنة بتزويد مجلس الإدارة بنسخة من محاضر اجتماعاتها).
- تقدم اللجنة إلى مجلس الإدارة التوصيات التي تراها مناسبة في أي مجال يقع ضمن اختصاصها حيثما كان يلزم اتخاذ إجراءات أو إدخال تحسينات.

صلاحيات اللجنة

أثناء عمل اللجنة وفق خطط الأعمال ومبادئ الاستثمار والمبادئ التوجيهية المعتمدة من قبل مجلس الإدارة، تتمتع اللجنة بالصلاحيات الكاملة للقيام بما يلي:

- الموافقة على الاستثمارات وعمليات الاستحواذ وتقديم خيارات الاندماج والتوسع الرأسي، وخيارات الاندماج والتوسع الأفقي، وسلم النمو في المملكة العربية السعودية ودول مجلس التعاون الخليجي العربي.
- مراجعة وإقرار أي مسائل أخرى يفوضها مجلس الإدارة للجنة من وقت لآخر.
- تفويض الإدارة بأي صلاحيات من الصلاحيات المنوطة باللجنة والتي تراها مناسبة على حسب الحالة.

التزامات مجلس الإدارة تجاه اللجنة

- يلتزم مجلس الإدارة بتقديم معلومات دورية للجنة حول ما يكون محتملاً وجديداً من عمليات اندماج رأسي وأفقي، وتكاليفات أو معاملات توزيع أو مع تجار التجزئة، والتقدم المحرز في خطط الإنفاق الرأسمالي والمبادرات الرئيسية، وعليها كذلك تقديم التحاليل التي تعدّها إلى اللجنة في غضون وقت كافٍ قبل أي طلب للموافقة.
- يلتزم مجلس الإدارة بتقديم وعرض على اللجنة بشكل روتيني آخر مستجدات متطلبات الحساب الرئيسية والأداء مقسمة بالموقع الجغرافي ومجموعة المنتجات، وإطلاع اللجنة على أي تقدم يحرز في سبيل أي من ذلك.

وقد تم تعيين الأعضاء التالية أسماؤهم في لجنة التحول بموجب قرار مجلس الإدارة بتاريخ ٢٨/٥/١٤٤٢هـ (الموافق ١٢/١/٢٠٢١م) لمدة لا تزيد عن ثلاثة (٣) سنوات.

الجدول (١-٥): أعضاء لجنة التحول

الرقم	الاسم	المنصب
١	طارق مطلق عبدالله المطلق	رئيس اللجنة
٢	عبدالله أحمد سلطان الكناني	عضو
٣	ماسيمو أمبروسو	عضو
٤	عبدالله عبدالعزيز عبدالله أبابطين	عضو
٥	طلال كمال محمد الخليل	عضو

المصدر: الشركة

فيما يلي نبذة موجزة عن أعضاء لجنة التحول:

١-٣-٢-٥ طارق مطلق عبدالله المطلق

يرجى مراجعة القسم ١-٤-٥ للحصول على تفاصيل أكثر فيما يتعلق بخبرات طارق مطلق عبدالله المطلق ومناصبه الحالية والسابقة.

٢-٣-٢-٥ عبدالله أحمد سلطان الكناني

يرجى مراجعة القسم ٢-٤-١-٥ للحصول على تفاصيل أكثر فيما يتعلق بخبرات عبدالله أحمد سلطان الكناني ومناصبه الحالية والسابقة.

٣-٣-٢-٥ ماسيمو أمبروسو

يرجى مراجعة القسم ٦-٤-١-٥ للحصول على تفاصيل أكثر فيما يتعلق بخبرات ماسيمو أمبروسو ومناصبه الحالية والسابقة.

٤-٣-٢-٥ عبدالله عبدالعزيز عبدالله أبابطين

العمر:	٥٧ سنة
الجنسية:	سعودي
المنصب الحالي:	الرئيس التنفيذي
تاريخ التعيين:	٢٠١٧ / ٠١ / ٠١م
المؤهل العلمي:	<ul style="list-style-type: none"> حاصل على شهادة بكالوريوس هندسة ميكانيكية من الكلية التقنية - قسم التقنية الميكانيكية، الرياض في عام ٢٠١٢م. حاصل على شهادة الماجستير في إدارة الأعمال من جامعة الراجحي، الرياض في عام ٢٠٢١م. حاصل على شهادة من المنظمة الوطنية البريطانية الأيرلندية للمطاحن المحدودة في تقنية المطاحن والتشغيل والصيانة في عام ١٩٩٧م.
المناصب التنفيذية الحالية:	لا يوجد
العضويات الحالية:	<ul style="list-style-type: none"> عضو في الهيئة السعودية للمهندسين، وهي هيئة مهنية علمية، وتعمل في قطاع الهندسة، منذ عام ٢٠١٣م. عضو في الجمعية الدولية للمطاحن، وهي جمعية دولية، وتعمل في قطاع الدقيق والحبوب والبذور والممثلين التجاريين المتحالفين والشركات المعنية بهم، منذ عام ٢٠١٢م. عضو في لجنة التعليم الخاصة بالجمعية الدولية للمطاحن، وهي جمعية دولية، وتعمل في قطاع الدقيق والحبوب والبذور والممثلين التجاريين المتحالفين والشركات المعنية بهم، منذ عام ٢٠١٥م.
المناصب التنفيذية السابقة:	<ul style="list-style-type: none"> مدير التشغيل والصيانة في الهيئة العامة للأمن الغذائي، وهي هيئة حكومية، وتعمل في قطاع المطاحن والأعلاف، منذ عام ٢٠٠٨م حتى عام ٢٠١٤م. مدير تنفيذ المشاريع في الهيئة العامة للأمن الغذائي، وهي هيئة حكومية، وتعمل في قطاع المطاحن والأعلاف، منذ عام ٢٠١٢م حتى عام ٢٠١٤م. نائب محافظ في الهيئة العامة للأمن الغذائي وهي هيئة حكومية، وتعمل في قطاع المطاحن والأعلاف، منذ عام ٢٠١٥م إلى عام ٢٠١٦م.
العضويات السابقة:	<ul style="list-style-type: none"> رئيس لجنة مقابلة العمالة الخارجية في الهيئة العامة للأمن الغذائي، وهي جهة حكومية، تعمل في قطاع المطاحن والأعلاف والدقيق، منذ عام ٢٠٠٩م حتى عام ٢٠١٤م. عضو في لجنة المركز التعليمي في الهيئة العامة للأمن الغذائي، وهي جهة حكومية، تعمل في قطاع المطاحن والأعلاف والدقيق، منذ عام ٢٠٠٠م وحتى عام ٢٠٠٧م.

٥-٣-٢-٥ طلال كمال محمد الخليل

العمر:	٥٩ سنة
الجنسية:	كندي
المنصب الحالي:	عضو لجنة التحول
تاريخ التعيين:	٢٠٢١/٠١/١٢ م
المؤهل العلمي:	<ul style="list-style-type: none"> • حاصل على شهادة البكالوريوس في الدراسات الحرة من جامعة ولاية نيويورك في الولايات المتحدة الأمريكية في عام ١٩٨٤ م. • حاصل على شهادة الماجستير في إدارة الأعمال في تسويق وتمويل الشركات من جامعة كولومبيا في الولايات المتحدة الأمريكية في عام ١٩٨٨ م.
المناصب التنفيذية الحالية:	<ul style="list-style-type: none"> • المدير التنفيذي لقطاع الأغذية في شركة مجموعة الفيصلية القابضة، وهي شركة مساهمة مغلقة تتركز استثماراتها في المملكة العربية السعودية ومنطقة الشرق الأوسط، وتعمل شركاتها في قطاعات منتجات الألبان والتجزئة وقطاع التجزئة للأجهزة والألعاب الالكترونية، وإنتاج وتوزيع الأدوية ومشروعات وخدمات الرعاية الصحية، وقطاع المطاعم، وشركات رأس المال الجريء، بالإضافة إلى شركات محلية في قطاع الخدمات والتطوير العقاري، وشركات مشاريع مشتركة مع شركات عالمية في مجالات التكنولوجيا والاستشارات والمعامل الطبية، منذ عام ٢٠٢٠ م.
العضويات الحالية:	<ul style="list-style-type: none"> • عضو مجلس المديرين في شركة الصافي دانون، وهي شركة ذات مسؤولية محدودة، وتعمل في قطاع منتجات الألبان، منذ عام ٢٠٢١ م. • عضو مجلس الإدارة في شركة كافي يونس، وهي شركة مساهمة مغلقة، وتعمل في قطاع خدمات الأغذية والمشروبات، منذ عام ٢٠١٩ م.
المناصب التنفيذية السابقة:	<ul style="list-style-type: none"> • المدير التنفيذي في مينايف، وهي شركة مساهمة مغلقة، وهي وكيل شركة بيبسكو العالمية، وتعمل في قطاع خدمات الأغذية وتعبئة المشروبات، منذ عام ٢٠١٧ م حتى عام ٢٠٢٠ م. • المدير العام وكبير نواب الرئيس في شركة بيبسكو الشرق الأوسط وشمال أفريقيا، وهي شركة مساهمة مدرجة، وتعمل في قطاع خدمات الأغذية والمشروبات، منذ عام ٢٠١٤ م حتى عام ٢٠١٦ م. • نائب الرئيس الأول في شركة بيبسكو الخليج في العراق والشام، وهي شركة مساهمة مدرجة، وتعمل في قطاع خدمات الأغذية والمشروبات، منذ عام ٢٠١٣ م حتى عام ٢٠١٤ م.
العضويات السابقة:	لا يوجد

٤-٢-٥ لجنة كفاءة الإنتاج والتطوير

لجنة كفاءة الإنتاج والتطوير هي لجنة تابعة لمجلس الإدارة لدى الشركة وتكون التوجيهات والقواعد والموافقات الصادرة عن اللجنة بموجب أحكام لوائحها. تتألف اللجنة من أعضاء غير تنفيذيين في مجلس الإدارة مما لا يقل عددهم عن ثلاثة (٣) أعضاء ولا يزيد عن خمسة (٥) أعضاء بحد أقصى، ويعين مجلس الإدارة أعضاء اللجنة ويجب أن تضم اللجنة عضواً مستقلاً واحداً على الأقل. ويكون رئيس مجلس الإدارة هو رئيس اللجنة في حال جرى تعيينه عضواً فيها. أما في حال عدم تعيين رئيس مجلس الإدارة عضواً في اللجنة، حينها يجوز للجنة تعيين أي من أعضائها رئيساً للجنة بأغلبية الأصوات.

مسؤوليات اللجنة

يشمل نطاق عمل اللجنة القيام بكل الأعمال التي تمكّنها من تحقيق مهامها بناءً على التفويض الصادر لها من مجلس الإدارة، ومنها:

- مراجعة وتوصية مجلس الإدارة بإقرار خطط التنمية الخمسية والسياسات الإرشادية المتعلقة بصيانة المصانع أو تحسينها أو تطويرها: مثل «مصانع الخلط» و «مصانع تحقيق استقرار الجراثيم» و «مصانع إنتاج الأعلاف» وأي مصانع أخرى يحددها مجلس الإدارة.
- مراجعة وتوصية مجلس الإدارة بإقرار جميع الخطط والميزانيات السنوية لتجديد المصانع وتشغيل سلاسل الإمداد وتوريد المواد ومعالجتها، بما في ذلك تحسين أداء جميع المصانع وأنشطة سلاسل الإمداد والأنظمة ذات الصلة وقدرات الأفراد العاملين لدى الشركة.
- مراجعة وتوصية مجلس الإدارة بإقرار خطط واستثمارات تتعلق بعمليات الاندماج الرأسي أو الأفقي التي تتعلق بجميع المصانع وأنشطة سلاسل الإمداد وقدرات الأفراد العاملين لدى الشركة، مما يشمل شراء مصانع جديدة أو تجديد المصانع القائمة، والجدول الزمني المفصل لتنفيذ الأعمال والأنشطة.
- مراجعة وإقرار أنشطة الأتمتة وتوحيد المعايير وتبسيطها أو الحفاظ على الأنشطة التشغيلية المستمرة التي تؤثر على أداء المصانع وسلاسل الإمداد وعمليات الشراء، مما يشمل على سبيل المثال لا الحصر مراجعة الأنظمة الحالية وقدرات الأفراد العاملين لدى الشركة.

مسؤوليات اللجنة المتعلقة بإعداد التقارير وتقديمها

- يقدم رئيس اللجنة تقريراً رسمياً إلى مجلس الإدارة في اجتماع مجلس الإدارة الذي يلي اجتماع اللجنة حول الإجراءات التي تتخذها اللجنة بعد كل اجتماع حيال جميع المسائل التي تدرج ضمن واجباتها ومسؤولياتها (أي تلتزم اللجنة بتزويد مجلس الإدارة بنسخة من محاضر اجتماعاتها).
- تقدم اللجنة إلى مجلس الإدارة التوصيات التي تراها مناسبة في أي مجال يقع ضمن اختصاصها حيثما كان يلزم اتخاذ إجراءات أو إدخال تحسينات.

التزامات مجلس الإدارة تجاه اللجنة

- يلتزم مجلس الإدارة بتقديم معلومات دورية للجنة حول ما يكون محتملاً وجديداً من عمليات اندماج رأسي وأفقي وفرص شراء مصانع ومبادرات كفاءة الإنتاج والتطوير الرئيسية، وعليها كذلك تقديم التحاليل التي تعدّها إلى اللجنة في غضون وقت كافٍ لتراجعها اللجنة وتدلي بملاحظات حيالها.
- يلتزم مجلس الإدارة بتقديم وعرض على اللجنة بشكل روتيني أداء المصانع وأنشطة سلاسل الإمداد لتوفير صورة كاملة لها عن الشركة من خلال تقسيم تلك المعلومات وفق الموقع الجغرافي ومجموعة المنتجات، على سبيل المثال لا الحصر، وإطلاع اللجنة على أي تقدم يحرز في سبيل أي من ذلك.

وقد تم تعيين الأعضاء التالية أسماؤهم في لجنة كفاءة الإنتاج والتطوير بموجب قرار مجلس الإدارة بتاريخ ١٤٤٢/٠٥/٢٨هـ (الموافق ٢٠٢١/٠١/١٢م) لمدة لا تزيد عن ثلاثة (٣) سنوات، وتم إعادة تشكيل لجنة كفاءة الإنتاج والتطوير بموجب قرار مجلس الإدارة بتاريخ ١٤٤٤/٠٣/١٤هـ (الموافق ٢٠٢٢/١٠/١٠م).

الجدول (٧-٥): أعضاء لجنة كفاءة الإنتاج والتطوير

الرقم	الاسم	المنصب
١	عيسى عبدالله أحمد الغريير	رئيس اللجنة
٢	راكان بن عبدالله راشد أبونيان	عضو
٣	مراد أحمد الخطيب	عضو

المصدر: الشركة.

فيما يلي نبذة موجزة عن أعضاء لجنة كفاءة الإنتاج والتطوير:

١-٤-٢-٥ عيسى عبدالله أحمد الغريير

يرجى مراجعة القسم ٥-٤-١-٣ للحصول على تفاصيل أكثر فيما يتعلق بخبرات عيسى عبدالله أحمد الغريير ومناصبه الحالية والسابقة.

٢-٤-٢-٥ رakan عبدالله راشد أبونيان

يرجى مراجعة القسم ٥-٤-١-٥ للحصول على تفاصيل أكثر فيما يتعلق بخبرات رakan عبدالله راشد أبونيان ومناصبه الحالية والسابقة.

٣-٤-٢-٥ مراد أحمد الخطيب

يرجى مراجعة القسم ٥-٤-١-٧ للحصول على تفاصيل أكثر فيما يتعلق بخبرات مراد أحمد الخطيب ومناصبه الحالية والسابقة.

٣-٥ الإدارة العليا

١-٣-٥ لمحة عامة على الإدارة العليا

تتألف الإدارة العليا من أعضاء مؤهلين من السعوديين وغير السعوديين يتميزون بخبرة دولية ومحلية في قطاعي الأغذية والأعلاف. وتتمثل المسؤولية الأساسية للرئيس التنفيذي في إدارة شؤون الشركة والإشراف على أدائها بما يتماشى مع أهداف وتوجيهات مجلس الإدارة والمساهمين.

يتألف فريق الإدارة العليا للشركة حالياً من سبعة (٧) أعضاء كما هو موضح بالجدول التالي:

الجدول (٨-٥): تفاصيل الإدارة العليا

نسب الملكية غير المباشرة	عدد الأسهم المملوكة		العمر	الجنسية	تاريخ التعيين في الوظيفة الحالية	المنصب	الاسم
	قبل الطرح	بعد الطرح					
-	-	-	٥٧ سنة	سعودي	٢٠٢١/٠٧/٠١ م	الرئيس التنفيذي	عبدالله عبدالعزيز عبدالله أبابطين
-	-	-	٤١ سنة	لبناني	٢٠٢١/١٢/٢٦ م	رئيس القطاع المالي	منوال أديب بوحمدان
-	-	-	٣٩ سنة	ألماني	٢٠٢٢/٠٤/٠٢ م	رئيس قطاع التشغيل	مايكل يواخيم البرز
-	-	-	٣٨ سنة	مصري	٢٠٢١/١١/٠١ م	رئيس القطاع التجاري	أحمد المرسي حسين قادوس
-	-	-	٣٧ سنة	سعودي	٢٠٢١/٠٩/٠١ م	رئيس قطاع التحول	محمد بكر نوري قوته
-	-	-	٤٢ سنة	سعودي	٢٠٢١/١٠/٠١ م	رئيس قطاع رأس المال البشري	ثامر محمد صالح حمدان الشيخ
-	-	-	٤٣ سنة	سعودي	٢٠٢١/١٠/٠١ م	رئيس قطاع الجودة والسلامة	إسماعيل محمد علي البدري
-	-	-	-	-	-	مدير قطاع الحوكمة والمخاطر والالتزام	شاغر*

المصدر: الشركة

* إن الشركة بصدد إجراء مقابلات مع مرشحين للمنصب وتهدف إلى ملء المنصب شاغر قبل نهاية النصف الأول من العام ٢٠٢٣ م.

٢-٣-٥ السير الذاتية لكبار التنفيذيين

تورد أدناه نظرة عامة على الخبرات، والمؤهلات، والمناصب الحالية والسابقة لكل عضو في الإدارة العليا:

١-٢-٣-٥ عبدالله عبدالعزيز عبدالله أبابطين

يرجى مراجعة القسم ٥-٢-٣-٤ للحصول على تفاصيل أكثر فيما يتعلق بخبرات عبدالله عبدالعزيز عبدالله أبابطين ومناصبه الحالية والسابقة.

٢٠٢٠-٣-٥ منوال أديب بوحمدان

العمر:	٤١ سنة
الجنسية:	لبناني
المنصب الحالي:	رئيس القطاع المالي
تاريخ التعيين:	٢٠٢١/١٢/٢٦ م
المؤهل العلمي:	<ul style="list-style-type: none"> • حاصل على شهادة بكالوريوس في المحاسبة المالية من الجامعة اللبنانية في لبنان في عام ٢٠٠٢ م. • حاصل على شهادة الماجستير في إدارة الأعمال (دبلوم الدراسات العليا) من جامعة ويلز في ويلز المملكة المتحدة في عام ٢٠١٢ م.
المناصب التنفيذية الحالية:	لا يوجد
العضويات الحالية:	لا يوجد
المناصب التنفيذية السابقة:	<ul style="list-style-type: none"> • المدير المالي في شركة فريزلاند كامبينا لمنطقة دويتشلاند الألمانية والنمسا والاتحاد السويسري، وهي شركة ذات مسؤولية محدودة، وتعمل في قطاع صناعة الألبان والأجبان وحلول التغليف وتجارة التجزئة للأغذية والأنشطة التجارية، منذ عام ٢٠١٩ م وحتى عام ٢٠٢٠ م. • المدير المالي في شركة فريزلاند كامبينا لمنطقة الشرق الأوسط وبالتحديد مركز دبي للسلع المتعددة في الإمارات العربية المتحدة، وهي شركة ذات مسؤولية محدودة، وتعمل في قطاع صناعة الألبان والأجبان وحلول التغليف وتجارة التجزئة للأغذية والأنشطة التجارية، منذ عام ٢٠١٨ م وحتى عام ٢٠١٩ م. • رئيس الشؤون المالية ومراقب الأعمال في شركة فريزلاند كامبينا في نيجيريا والإمارات العربية المتحدة، وهي شركة ذات مسؤولية محدودة، وتعمل في قطاع صناعة الألبان والأجبان وحلول التغليف وتجارة التجزئة للأغذية والأنشطة التجارية، منذ عام ٢٠١٥ م وحتى عام ٢٠١٨ م. • مدير التخطيط وإعداد التقارير في شركة فريزلاند كامبينا في الإمارات العربية المتحدة، وهي شركة ذات مسؤولية محدودة، وتعمل في قطاع صناعة الألبان والأجبان وحلول التغليف وتجارة التجزئة للأغذية والأنشطة التجارية، منذ عام ٢٠١١ م وحتى عام ٢٠١٥ م. • مدير مالي في شركة نستلة الشرق الأوسط وهي شركة ذات مسؤولية محدودة، وتعمل في قطاع إنتاج الأطعمة المعلبة وأطعمة الرُّضع ومشروبات القهوة ومنتجات الحليب، منذ عام ٢٠٠٤ م وحتى عام ٢٠١١ م. • عضو مجلس إدارة شركة فريزلاند كامبينا لمنطقة الشرق الأوسط في مركز دبي للسلع المتعددة في الإمارات العربية المتحدة، وهي شركة ذات مسؤولية محدودة، وتعمل في قطاع صناعة الألبان والأجبان وحلول التغليف وتجارة التجزئة للأغذية والأنشطة التجارية، منذ عام ٢٠١٨ م وحتى عام ٢٠٢٠ م. • عضو المجلس الإشرافي في شركة ريزلاند كامبينا في ألمانيا لمنطقة دويتشلاند الألمانية والنمسا والاتحاد السويسري، وهي شركة ذات مسؤولية محدودة، وتعمل في قطاع صناعة الألبان والأجبان وحلول التغليف وتجارة التجزئة للأغذية والأنشطة التجارية، منذ عام ٢٠٢٠ م حتى ٢٠٢١ م.
العضويات السابقة:	

٣-٢-٣-٥ مايكل يواخيم البرز

العمر:	٣٩ سنة
الجنسية:	ألماني
المنصب الحالي:	رئيس قطاع التشغيل
تاريخ التعيين:	٢٠٢٢/٠٤/٠٢ م
المؤهل العلمي:	<ul style="list-style-type: none"> • حاصل على شهادة خبير في الطحن من مدرسة مولر الألمانية في براونشفايغ في ألمانيا في عام ٢٠١٠ م.
المناصب التنفيذية الحالية:	لا يوجد
العضويات الحالية:	لا يوجد
المناصب التنفيذية السابقة:	<ul style="list-style-type: none"> • رئيس مركز التدريب في مجموعة بوهرلر، وهي شركة مساهمة مدرجة، وتعمل في قطاع تصنيع الآلات المستخدمة في مختلف الأعمال التجارية، منذ عام ٢٠١٧ م حتى عام ٢٠٢٢ م.
العضويات السابقة:	لا يوجد

٤-٢-٣-٥ أحمد المرسي حسين قادوس

العمر:	٢٩ سنة
الجنسية:	مصري
المنصب الحالي:	رئيس القطاع التجاري
تاريخ التعيين:	٢٠٢١/١١/٠١ م
المؤهل العلمي:	<ul style="list-style-type: none"> • حاصل على شهادة البكالوريوس في إدارة الأعمال والمحاسبة من كلية التجارة في جامعة طنطا في مصر في عام ٢٠٠٤ م. • حاصل على شهادة الماجستير في إدارة الأعمال في تخصص التسويق من جامعة ESLSCA الفرنسية لإدارة الأعمال في باريس، فرنسا، في عام ٢٠١٣ م.
المناصب التنفيذية الحالية:	لا يوجد
العضويات الحالية:	لا يوجد
المناصب التنفيذية السابقة:	<ul style="list-style-type: none"> • مدير عام تنفيذي للمبيعات والتوزيع لقطاعات الزيوت والسكر والمنتجات الجديدة في شركة صافولا (السعودية)، وهي شركة مساهمة مدرجة، وتعمل في قطاع السلع الاستهلاكية سريعة الحركة، منذ عام ٢٠١٩ م حتى عام ٢٠٢١ م. • المدير التجاري لقطاع زيوت الطعام في شركة صافولا (السعودية)، وهي شركة مساهمة مدرجة، وتعمل في قطاع السلع الاستهلاكية سريعة الحركة، منذ عام ٢٠١٧ م حتى عام ٢٠١٨ م. • مدير أول لقطاع تطوير أعمال المجموعة في شركة صافولا (إيران وتركيا)، وهي شركة مساهمة مدرجة، وتعمل في قطاع السلع الاستهلاكية سريعة الحركة، منذ عام ٢٠١٥ م حتى عام ٢٠١٦ م. • مدير المبيعات الوطنية في شركة صافولا (مصر)، وهي شركة مساهمة مدرجة، وتعمل في قطاع السلع الاستهلاكية سريعة الحركة، منذ عام ٢٠١٣ م حتى عام ٢٠١٤ م. • مدير المبيعات الإقليمية في شركة صافولا (مصر)، وهي شركة مساهمة مدرجة، وتعمل في قطاع السلع الاستهلاكية سريعة الحركة، منذ عام ٢٠٠٨ م حتى عام ٢٠١٢ م. • مشرف المبيعات في شركة صافولا (مصر)، وهي شركة مساهمة مدرجة، وتعمل في قطاع السلع الاستهلاكية سريعة الحركة، منذ عام ٢٠٠٦ م حتى عام ٢٠٠٧ م. • قائد فريق في شركة يونيليفر (مصر)، وهي شركة مساهمة مدرجة، وتعمل في قطاع السلع الاستهلاكية سريعة الحركة، منذ عام ٢٠٠٤ م حتى عام ٢٠٠٥ م.
العضويات السابقة:	لا يوجد

٥-٢-٣-٥ محمد بكر نوربي قوته

العمر:	٢٧ سنة
الجنسية:	سعودي
المنصب الحالي:	رئيس قطاع التحول
تاريخ التعيين:	٢٠٢١/٠٩/٠١ م
المؤهل العلمي:	<ul style="list-style-type: none"> • حاصل على شهادة البكالوريوس في هندسة التصنيع والإدارة من جامعة نوتنغهام في المملكة المتحدة في عام ٢٠٠٧ م. • حاصل على شهادة الماجستير في ريادة الأعمال من جامعة نوتنغهام في المملكة المتحدة في عام ٢٠٠٨ م.
المناصب التنفيذية الحالية:	لا يوجد
العضويات الحالية:	لا يوجد
المناصب التنفيذية السابقة:	<ul style="list-style-type: none"> • رئيس مكتب الإدارة الاستراتيجية في شركة حلواني اخوان وهي شركة مساهمة، وتعمل في قطاع السلع الاستهلاكية الأساسية وإنتاج وتصنيع وتوزيع الأغذية، منذ عام ٢٠٢١ م حتى عام ٢٠٢١ م. • مدير استشاري أول في شركة كفاءة، وهي شركة ذات مسؤولية محدودة، وتعمل في قطاع الاستشارات الإدارية، منذ عام ٢٠١٨ م حتى عام ٢٠٢١ م. • رئيس إدارة الدعم الفني في شركة بروكتر اند جامبل، وهي شركة مساهمة، وتعمل في قطاع السلع الاستهلاكية الأساسية وإنتاج وتصنيع وتوزيع الأغذية، منذ عام ٢٠١٥ م حتى عام ٢٠١٨ م.
العضويات السابقة:	لا يوجد

٦-٢-٣-٥ ثامر محمد صالح حمدان الشيخ

العمر:	٤٢ سنة
الجنسية:	سعودي
المنصب الحالي:	رئيس قطاع رأس المال البشري
تاريخ التعيين:	٢٠٢١/١٠/٠١م
المؤهل العلمي:	<ul style="list-style-type: none"> • حاصل على شهادة البكالوريوس في الآداب والعلوم الإنسانية من جامعة الملك عبدالعزيز في المملكة العربية السعودية في عام ٢٠١١م. • حاصل على شهادة جامعية متوسطة (دبلوم التقنية الميكانيكية والإنتاج) من الكلية التقنية بجدة في المملكة العربية السعودية في عام ٢٠٠١م. • حاصل على شهادة واعتماد محترف موارد بشرية من جمعية الموارد البشرية الأمريكية (SHRM) بجدة في المملكة العربية السعودية في عام ٢٠٢٢م.
المناصب التنفيذية الحالية:	لا يوجد
العضويات الحالية:	لا يوجد
المناصب التنفيذية السابقة:	<ul style="list-style-type: none"> • مدير عام الموارد البشرية في المقر الرئيسي لشركة المطاحن الأولى، وهي شركة مساهمة مغلقة، وتعمل في قطاعي الأغذية والأعلاف، منذ عام ٢٠١٨م حتى عام ٢٠٢٠م. • رئيس قسم الموارد البشرية في مصنع جدة التابع لشركة المطاحن الأولى، وهي فرع لشركة مساهمة مغلقة، وتعمل في قطاعي الأغذية والأعلاف، منذ عام ٢٠١٧م حتى عام ٢٠١٨م. • رئيس إدارة الصيانة وضابط اتصال مصنع جدة التابع للهيئة العامة للأمن الغذائي، وهي هيئة حكومية، وتعمل في قطاع المطاحن والأعلاف، منذ عام ٢٠١٤م حتى عام ٢٠١٦م. • مشرف الصيانة في مصنع جدة التابع للهيئة العامة للأمن الغذائي، وهي هيئة حكومية، وتعمل في قطاع المطاحن والأعلاف، منذ عام ٢٠١٠م حتى عام ٢٠١٣م.
العضويات السابقة:	<ul style="list-style-type: none"> • عضو فريق الإدارة المشارك في اللجنة التنفيذية لتطوير الأعمال في شركة المطاحن الأولى، وهي شركة مساهمة مغلقة، وتعمل في قطاعي الأغذية والأعلاف، في عام ٢٠٢١م حتى عام ٢٠٢١م. • عضو اللجنة المشتركة لقطاع الموارد البشرية في لجنة مقابلة المستثمرين والمستشارين وفريق التخصيص في شركة المطاحن الأولى، وهي شركة مساهمة مغلقة، وتعمل في قطاعي الأغذية والأعلاف، في عام ٢٠٢١م حتى عام ٢٠٢١م. • عضو ممثل الشركة لقطاع الموارد البشرية في لجنة مقابلة المستثمرين والمستشارين وفريق التخصيص في شركة المطاحن الأولى، وهي شركة مساهمة مغلقة، وتعمل في قطاعي الأغذية والأعلاف، منذ عام ٢٠١٧م حتى عام ٢٠٢٠م. • عضو ومنسق لجنة الرد على استفسارات فريق التخصيص في شركة المطاحن الأولى، وهي شركة مساهمة مغلقة، وتعمل في قطاعي الأغذية والأعلاف، منذ عام ٢٠١٨م حتى عام ٢٠٢٠م. • عضو جمعية الطحانيين في الشرق الأوسط وشمال أفريقيا، وهي جمعية إقليمية، وتعمل في قطاع المطاحن والأعلاف، منذ عام ٢٠١٥م حتى عام ٢٠١٦م. • رئيس لجنة المشتريات الداخلية والخارجية في مصنع جدة التابع للهيئة العامة للأمن الغذائي، وهي هيئة حكومية، وتعمل في قطاع المطاحن والأعلاف، منذ عام ٢٠١٠م حتى عام ٢٠١٢م. • عضو لجنة التطوير والتحسينات في مصنع جدة التابع للهيئة العامة للأمن الغذائي، وهي هيئة حكومية، وتعمل في قطاع المطاحن والأعلاف، منذ عام ٢٠٠٩م حتى عام ٢٠١٣م.

٧-٢-٣-٥ إسماعيل محمد علي البدري

العمر:	٤٣ سنة
الجنسية:	سعودي
المنصب الحالي:	رئيس قطاع الجودة والسلامة
تاريخ التعيين:	٢٠٢١/١٠/٠١م
المؤهل العلمي:	<ul style="list-style-type: none"> • حاصل على شهادة بكالوريوس في الإدارة العامة - مسار التنظيم والتطوير الإداري من جامعة الملك عبد العزيز في المملكة العربية السعودية في عام ٢٠١٦م. • حاصل على شهادة بكالوريوس في الكيمياء العامة من جامعة العالم الأمريكية في الولايات المتحدة الأمريكية في عام ٢٠١١م. • حاصل على شهادة دبلوم كيمياء عامة في تخصص المختبرات الكيميائية من جامعة الملك عبدالعزيز في المملكة العربية السعودية في عام ٢٠٠٢م. • حاصل على شهادة ماجستير في إدارة الأعمال المصغرة من كندا، بالتعاون مع جامعة عين شمس في مصر، في عام ٢٠١٧م.
المناصب التنفيذية الحالية:	لا يوجد

لا يوجد	العضويات الحالية:
	<ul style="list-style-type: none"> رئيس قطاع ضمان الجودة والسلامة الصناعية في شركة المطاحن الأولى، وهي شركة مساهمة مغلقة، وتعمل في قطاعي الأغذية والأعلاف، منذ عام ٢٠١٧م حتى عام ٢٠٢٠م. مدير إدارة ضمان الجودة في الهيئة العامة للأمن الغذائي، وهي هيئة حكومية، وتعمل في قطاع المطاحن والأعلاف، منذ عام ٢٠١٣م حتى عام ٢٠١٧م. رئيس مختبرات الأغذية لدى الهيئة العامة للأمن الغذائي، وهي هيئة حكومية، وتعمل في قطاع مجال السلع الاستهلاكية سريعة الحركة، منذ عام ٢٠٠٩م حتى عام ٢٠١٣م.
	<ul style="list-style-type: none"> عضو فريق الإدارة المشارك في اللجنة التنفيذية لتطوير الأعمال، في شركة المطاحن الأولى، وهي شركة مساهمة مغلقة، وتعمل في قطاعي الأغذية والأعلاف، في عام ٢٠٢١م حتى عام ٢٠٢١م. عضو جمعية الطحانيين في الشرق الأوسط وشمال أفريقيا وهي جمعية إقليمية، وتعمل في قطاع المطاحن والأعلاف، منذ عام ٢٠١٨م حتى عام ٢٠٢١م. عضو ممثل الشركة لقطاع ضمان الجودة والسلامة الصناعية في لجنة مقابلة المستثمرين والمستشارين وفريق التخصيص في شركة المطاحن الأولى، وهي شركة مساهمة مغلقة، وتعمل في قطاعي الأغذية والأعلاف، منذ عام ٢٠١٧م حتى عام ٢٠٢٠م. رئيس لجنة الرد على استفسارات فريق التخصيص في شركة المطاحن الأولى، وهي شركة مساهمة مغلقة، وتعمل في قطاعي الأغذية والأعلاف، منذ عام ٢٠١٨م حتى عام ٢٠٢٠م. عضو لجنة التحسينات في مصنع جدة التابع للهيئة العامة للأمن الغذائي، وهي هيئة حكومية، وتعمل في قطاع المطاحن والأعلاف، منذ عام ٢٠٠٩م حتى عام ٢٠١٣م.
	<ul style="list-style-type: none"> عضو فريق الإدارة المشارك في اللجنة التنفيذية لتطوير الأعمال، في شركة المطاحن الأولى، وهي شركة مساهمة مغلقة، وتعمل في قطاعي الأغذية والأعلاف، في عام ٢٠٢١م حتى عام ٢٠٢١م. عضو جمعية الطحانيين في الشرق الأوسط وشمال أفريقيا وهي جمعية إقليمية، وتعمل في قطاع المطاحن والأعلاف، منذ عام ٢٠١٨م حتى عام ٢٠٢١م. عضو ممثل الشركة لقطاع ضمان الجودة والسلامة الصناعية في لجنة مقابلة المستثمرين والمستشارين وفريق التخصيص في شركة المطاحن الأولى، وهي شركة مساهمة مغلقة، وتعمل في قطاعي الأغذية والأعلاف، منذ عام ٢٠١٧م حتى عام ٢٠٢٠م. رئيس لجنة الرد على استفسارات فريق التخصيص في شركة المطاحن الأولى، وهي شركة مساهمة مغلقة، وتعمل في قطاعي الأغذية والأعلاف، منذ عام ٢٠١٨م حتى عام ٢٠٢٠م. عضو لجنة التحسينات في مصنع جدة التابع للهيئة العامة للأمن الغذائي، وهي هيئة حكومية، وتعمل في قطاع المطاحن والأعلاف، منذ عام ٢٠٠٩م حتى عام ٢٠١٣م.

٣-٣-٥ عقود العمل مع كبار التنفيذيين

أبرمت الشركة عقود عمل مع كافة أعضاء الإدارة العليا في الشركة وتتضمن هذه العقود على رواتبهم ومكافآتهم حسب مؤهلاتهم وخبراتهم، وتتضمن هذه العقود عدد من المزايا مثل منح بدل شهري للنقل أو بدل سكن أو كلاهما. وهذه العقود قابلة للتجديد وخاضعة لنظام العمل السعودي.

يوضح الجدول أدناه التفاصيل الرئيسية لعقود العمل مع كبار التنفيذيين.

الجدول (٩-٥): ملخص عقود العمل المبرمة مع أعضاء الإدارة العليا للشركة

الرقم المتسلسل	الاسم	المنصب	تاريخ التعيين	تاريخ العقد	تاريخ انتهاء العقد
١	عبدالله بن عبدالعزيز بن عبدالله أبابطين	الرئيس التنفيذي	٢٠٢١/٠٧/٠١	٢٠٢١/٠٧/٠١	٢٠٢٢/٠٦/٣٠ ويجدد العقد تلقائياً
٢	منوال أديب بوحمدان	رئيس القطاع المالي	٢٠٢١/١٢/٢٦	٢٠٢١/٠٩/١٩	٢٠٢٢/١٢/٢٥ ويجدد العقد تلقائياً
٣	مايكل يواخيم البرز	رئيس قطاع التشغيل	٢٠٢٢/٠٤/٠٢	٢٠٢١/٠٨/٠٢	٢٠٢٥/٠٤/٠١ ويجدد العقد تلقائياً
٤	أحمد المرسي حسين قادوس	رئيس القطاع التجاري	٢٠٢١/١١/٠١	٢٠٢١/٠٨/٢٩	٢٠٢٢/١٠/٣١ ويجدد العقد تلقائياً
٥	محمد بن بكر بن نوري قوته	رئيس قطاع التحول	٢٠٢١/٠٩/٠١	٢٠٢١/٠٨/٢٩	٢٠٢٢/٠٨/٣١ ويجدد العقد تلقائياً
٦	ثامر بن محمد صالح بن حمدان الشيخ	رئيس قطاع رأس المال البشري	٢٠٢١/١٠/٠١	٢٠٢١/٠٩/٣٠	٢٠٢٢/٠٩/٣٠ ويجدد العقد تلقائياً
٧	إسماعيل محمد علي البديري	رئيس قطاع الجودة والسلامة	٢٠٢١/١٠/٠١	٢٠٢١/٠٩/٣٠	٢٠٢٢/٠٩/٣٠ ويجدد العقد تلقائياً

المصدر: الشركة

٤-٥ مكافآت أعضاء مجلس الإدارة وكبار التنفيذيين

وفقاً للنظام الأساسي للشركة، يتم تحديد مكافآت أعضاء مجلس الإدارة من قبل الجمعية العامة العادية وفقاً للقرارات والتعليمات الرسمية الصادرة عن وزارة التجارة في هذا السياق وفي إطار الأحكام المنصوص عليها في نظام الشركات، وأي أنظمة تكميلية أخرى ذات صلة والنظام الأساسي للشركة، ويتم تحديد بدلات حضور الجلسات وبدلات الانتقال من جانب مجلس الإدارة وفقاً للأنظمة والقرارات والتوجيهات المعمول بها في المملكة كما حددتها الجهات المختصة. تجدر الإشارة إلى أنه وفقاً للنظام الأساسي للشركة لا يتمتع أعضاء مجلس الإدارة، ولا كبار التنفيذيين، بسلطة التصويت على مكافآتهم أو تعويضاتهم. ويتم تحديد أنعاب كبار التنفيذيين بموجب عقود العمل المبرمة معهم وفقاً لسياسة المكافآت المعتمدة من قبل الشركة.

كما وأن أعضاء مجلس الإدارة، وكبار التنفيذيين لا يتمتعون بأية سلطة للاقتراض من الشركة، أو التصويت على عقد أو ترتيب تكون لهم فيه مصلحة هامة. ولم يتم صرف أية مزايا عينية لأعضاء مجلس الإدارة وكبار التنفيذيين. ويوضح الجدول التالي مكافآت أعضاء مجلس الإدارة وأعلى خمسة من كبار التنفيذيين (ومن بينهم الرئيس التنفيذي ورئيس القطاع المالي) للسنوات المالية المنتهية في ٣١ ديسمبر ٢٠١٩ م و ٢٠٢٠ م و ٢٠٢١ م والفترة المنتهية في ٣٠ سبتمبر ٢٠٢٢ م.

الجدول (١٠-٥): مكافآت أعضاء مجلس الإدارة وكبار التنفيذيين

بالريال السعودي	٣١ ديسمبر ٢٠١٩ م	٣١ ديسمبر ٢٠٢٠ م	٣١ ديسمبر ٢٠٢١ م	٣٠ سبتمبر ٢٠٢٢ م
أعضاء مجلس الإدارة	٥٥٧,٧٢٥	٥٦١,٢٥٠	٢,٠١٤,٠٥٠	١,٤٧٧,٥٠٠
لجنة المراجعة	٢٧٧,٠٠٠	٢٩٥,٨٢١	٣٩٦,٠٠٠	٢٧٠,٠٠٠
لجنة الترشيحات والمكافآت	١٠,٠٠٠	٦,٠٠٠	١٦٩,٥٠٠	٥٢,٥٠٠
كبار التنفيذيين (٥ موظفين)	٤,١٢٢,٦٤٧	٣,٩٦٤,٥٣٥	٥,٢٨٤,٢٣٤	٧,٥٨٧,٨٦٤

المصدر: الشركة

٥-٥ حوكمة الشركة

١-٥-٥ نظرة عامة

وتتمثل المصادر الرئيسية لحوكمة الشركة في لائحة حوكمة الشركات الصادرة عن هيئة السوق المالية وأحكام معينة من نظام الشركات وأفضل ممارسات حوكمة الشركات في المملكة.

ينظم إطار عمل حوكمة الشركات مختلف العلاقات بين مجلس الإدارة والمديرين التنفيذيين والمساهمين وأصحاب المصلحة الآخرين من خلال وضع قواعد وإجراءات لتسهيل عمليات اتخاذ القرار بهدف حماية حقوق المساهمين وأصحاب المصلحة الآخرين وتعزيز قيم المصداقية والإنصاف والقدرة التنافسية والشفافية في سلوك الشركة في سياق السوق المالية وبيئة الأعمال.

إن هذه اللائحة تقتضي الإفصاح الواضح والشفاف وتضمن بالتالي أن يعمل مجلس الإدارة بما يحقق أفضل مصالح المساهمين ويقدم صورة واضحة وعادلة عن الوضع المالي للشركة ونتائج عملياتها.

وتهدف سياسة الشركة إلى تبني معايير عالية لحوكمة الشركات، وستطبق لائحة حوكمة الشركات على الشركة اعتباراً من تاريخ الإدراج هذا وتتقيد الشركة في الوقت الراهن بأغلبية أحكام لائحة حوكمة الشركات، وسوف تتقيد بشكل كامل بلائحة حوكمة الشركات اعتباراً من تاريخ الإدراج. وترى الشركة أن حرصها على التقيد بتلك اللائحة يشكل عاملاً هاماً في استمرار نجاحها.

٢-٥-٥ المتطلبات الرئيسية لحوكمة الشركة

إن المتطلبات الرئيسية للحوكمة والتي تتقيد، وسوف تتقيد، بها الشركة هي المتطلبات المبينة في لائحة حوكمة الشركات، والتي تشمل ما يندرج تحت التالي:

- الحقوق العامة للمساهمين (المواد من ٤ إلى ٩).
- الحقوق المتعلقة باجتماعات الجمعية العامة (المواد من ١٠ إلى ١٥).
- مجلس الإدارة: تكوين المجلس ومسؤولياته وصلاحياته وإجراءاته والتدريب (المواد من ١٦ إلى ٣٩).
- حالات تعارض المصالح (المواد من ٤٠ إلى ٤٦).
- لجان الشركة (المواد من ٤٧ إلى ٦٩).
- الضوابط الداخلية، ومراجعي الحسابات الخارجيين، وتقارير وسياسات الشركة، ومسائل متنوعة أخرى (المواد من ٧٠ إلى ٩٥).

٣-0-0 نظام الحوكمة الخاص بالشركة واللوائح الداخلية

وافقت الجمعية العامة العادية للشركة بتاريخ ١٤/٠٨/١٤٤٤هـ (الموافق ٠٦/٠٣/٢٠٢٣م) على نظام الحوكمة المعدل الخاص بالشركة ولوائح العمل المعدلة التالية:

- لائحة عمل لجنة المراجعة
- لائحة عمل لجنة الترشيحات والمكافآت
- لائحة مجلس الإدارة
- مدونة القواعد السلوكية والأخلاقية
- سياسة الإفصاح
- سياسة تعارض المصالح
- سياسة التداول بناء على معلومات داخلية
- سياسة توزيع الأرباح
- سياسة المكافآت
- معايير المنافسة
- سياسات ومعايير وإجراءات عضوية مجلس الإدارة

٤-0-0 الامتثال بأحكام لائحة حوكمة الشركات

يقر أعضاء مجلس الإدارة بأن الشركة في الوقت الراهن ملتزمة بأغلبية أحكام لائحة حوكمة الشركات، وسوف تلتزم بشكل كامل بأحكام لائحة حوكمة الشركات اعتباراً من تاريخ الإصدار.

وتحديداً، فإن أغلبية أعضاء مجلس إدارة الشركة، والذي يتكون حالياً من سبعة (٧) أعضاء غير تنفيذيين، ويوجد بالمجلس ثلاثة (٣) أعضاء مستقلين. وإضافةً إلى ذلك، فقد تبنى المساهمون طريقة التصويت التراكمي فيما يتعلق بتعيين أعضاء مجلس الإدارة، والتي تتيح لكل مساهم حقوق تصويت تعادل عدد الحصص التي يملكها. ويحق لكل مساهم استخدام جميع حقوقه التصويتية لمرشح واحد أو أن يقسم حقوقه التصويتية فيما بين مرشحيه المختارين دون أية ازدواجية في الأصوات، وتزيد هذه الطريقة من فرص مساهمي الأقلية الذين يعينون ممثليهم في المجلس من خلال ممارسة حقوق التصويت التراكمية المتاحة لهم لصالح مرشح واحد.

ووفقاً لأحكام لائحة حوكمة الشركات، قامت الجمعية العامة غير العادية للشركة بتكوين لجنة المراجعة، وذلك بتاريخ ٠٨/٠٨/١٤٤٢هـ (الموافق ٢١/٠٣/٢٠٢١م). وقد قامت الجمعية العامة غير العادية بإعادة تشكيل لجنة المراجعة بتاريخ ١٠/٠٣/١٤٤٤هـ (الموافق ١٠/٠٦/٢٠٢٢م). وتتألف لجنة المراجعة من أربعة (٤) أعضاء غير تنفيذيين. كما قد قام مجلس الإدارة بتكوين لجنة الترشيحات والمكافآت، وذلك بتاريخ ٢٨/٠٥/١٤٤٢هـ (الموافق ١٢/٠١/٢٠٢١م). وقد قام مجلس الإدارة بإعادة تشكيل لجنة الترشيحات والمكافآت بتاريخ ١٤/٠٣/١٤٤٤هـ (الموافق ١٠/١٠/٢٠٢٢م). وتتألف لجنة الترشيحات والمكافآت من خمسة (٥) أعضاء. وقامت الجمعية العامة غير العادية للشركة باعتماد اللوائح المعدلة لكل من لجنة المراجعة ولجنة الترشيحات والمكافآت في جلستها المنعقدة بتاريخ ١٤/٠٨/١٤٤٤هـ (الموافق ٠٦/٠٣/٢٠٢٣م). بالإضافة إلى ذلك، قام مجلس الإدارة بتكوين لجان أخرى، من ضمنها لجنة التحول ولجنة كفاءة الإنتاج والتطوير بتاريخ ٢٨/٠٥/١٤٤٢هـ (الموافق ١٢/٠١/٢٠٢١م). وقد تم إعادة تشكيل لجنة كفاءة الإنتاج والتطوير بموجب قرار مجلس الإدارة بتاريخ ١٤/٠٣/١٤٤٤هـ (الموافق ١٠/١٠/٢٠٢٢م).

وفضلاً عن ذلك، فقد أعدت الشركة إجراءات للتقيد بأحكام تتناول تعارض المصالح والمصالح المتنافسة (المادة ٧١ من نظام الشركات، والمادة ١٢ من اللائحة التنفيذية لنظام الشركات، والمادتان ٤٢ و٤٤ من لائحة حوكمة الشركات). وحصلت الشركة على موافقة الجمعية العامة على المعاملات مع أطراف ذات علاقة كما ورد في القسم ١٢-٦ «المعاملات والعقود مع الأطراف ذات العلاقة».

وطبقاً لأحكام لائحة حوكمة الشركات، يحظر على كل عضو بمجلس الإدارة التصويت على أي قرار يتخذه المجلس أو تتخذه الجمعية العامة بخصوص معاملات وعقود يجري توقيعها لحساب الشركة، وذلك إذا كانت لذلك العضو مصلحة مباشرة أو غير مباشرة في تلك المعاملات أو العقود (المادة ٤٢ (أ-٢)). وينص نظام الشركات على متطلبات مماثلة تفيد بأنه لا يجوز لأي عضو بالمجلس، من دون ترخيص من الجمعية العامة العادية، أن تكون له أية مصلحة مباشرة أو غير مباشرة في أية صفقات أو عقود يجري إبرامها لحساب الشركة. وإن عضو المجلس ملزم أيضاً بإبلاغ مجلس الإدارة بأية مصلحة شخصية قد تكون له في تلك المعاملات أو العقود، ولا يجوز له المشاركة في التصويت على القرارات المعتمت تبنيها في هذا الخصوص من جانب مجلس الإدارة أو جمعيات المساهمين. ويجب على رئيس مجلس الإدارة إبلاغ الجمعية العامة بأية معاملات وعقود تكون فيها أية مصلحة شخصية مباشرة أو غير مباشرة لأي عضو بالمجلس، وعليه أن يلحق بذلك تقريراً خاصاً من مراجع الحسابات الخارجي للشركة.



وتنص لائحة حوكمة الشركات أيضاً على أنه إذا رغب أحد أعضاء مجلس الإدارة في الانخراط في أعمالٍ قد تتنافس الشركة أو أياً من أنشطتها، فإنه يجب عليه أن يخاطر مجلس إدارة المشاريع التي تشكل أعماله منافسةً لها، وعليه أن يمتنع عن التصويت على القرارات ذات الصلة في اجتماعات مجلس الإدارة والجمعية العامة، وعلى رئيس المجلس إبلاغ الجمعية العامة العادية بالأعمال المنافسة التي يعتزم عضو المجلس الانخراط فيها، ويجب الحصول على ترخيص من الجمعية العامة للشركة قبل دخول عضو المجلس في النشاط المنافس. وينطوي نظام الشركات على اشتراطاتٍ مماثلة.

تلتزم الشركة بمتطلبات الحوكمة الإلزامية المطبقة على الشركات المساهمة العامة السعودية باستثناء بعض الأحكام الخاصة بالشركات المدرجة والتي لا تلتزم بها الشركة حالياً نظراً لكون أسهم الشركة غير مدرجة بعد في السوق المالية، وهي التالية:

- الفقرة (أ) من المادة ٨ والمتعلقة بالإعلان في الموقع الإلكتروني للسوق المالية عن معلومات المرشحين لعضوية مجلس الإدارة عند نشر أو توجيه الدعوة لانعقاد الجمعية العامة.
- الفقرة (ب) من المادة ٨ والمتعلقة باقتصار التصويت في الجمعية العامة على المرشحين المعلن عن معلوماتهم وفقاً للفقرة (أ) من المادة (٨).
- الفقرة (د) من المادة ١٣ والمتعلقة بنشر الدعوة للجمعية العامة في الموقع الإلكتروني للسوق المالية والموقع الإلكتروني للشركة وفي صحيفة يومية توزع في المنطقة التي يكون فيها مركز الشركة الرئيس.
- الفقرة (ج) من المادة ١٤ والمتعلقة بإتاحة المعلومات المتعلقة ببنود الجمعية العامة للمساهمين من خلال الموقع الإلكتروني للسوق المالية والموقع الإلكتروني للشركة والحصول على معلومات متعلقة ببنود جدول أعمال الجمعية العامة، وبخاصة تقرير مجلس الإدارة ومراجع الحسابات والقوائم المالية وتقرير لجنة المراجعة.
- الفقرة (هـ) من المادة ١٥ والمتعلقة بالإعلان للجمهور وإشعار الهيئة والسوق المالية بنتائج الجمعية العامة فور انتهائها.
- الفقرة (د) من المادة ١٧ والمتعلقة بإشعار الهيئة بأسماء أعضاء مجلس الإدارة وصفات عضويتهم وأي تغييرات تطرأ على عضويتهم خلال خمسة أيام عمل من تاريخ حدوث التغييرات.
- المادة ٥٤ والمتعلقة باجتماعات لجنة المراجعة حيث تجتمع بصفة دورية على ألا تقل اجتماعاتها عن أربعة اجتماعات خلال السنة المالية للشركة.
- المادة ٦٥ والمتعلقة بنشر الشركة لإعلان الترشح لعضوية مجلس الإدارة في الموقع الإلكتروني للشركة والموقع الإلكتروني للسوق المالية وذلك لدعوة الأشخاص الراغبين في الترشح لعضوية المجلس، على أن يظل باب الترشح مفتوحاً مدة شهر على الأقل من تاريخ الإعلان.

٦-٥ تعارض المصالح

لا يتيح النظام الأساسي للشركة، ولا أية لوائح أو سياسات داخلية، أية صلاحيات تمكن أياً من أعضاء مجلس الإدارة أو الرئيس التنفيذي من التصويت على أي عقد أو عرض يكون له فيه مصلحة مباشرة أو غير مباشرة، وذلك طبقاً لأحكام المادة ٧١ من نظام الشركات. وتنص المادة المذكورة على وجوب ألا يكون لأي عضو في مجلس الإدارة أية مصلحة مباشرة أو غير مباشرة في الصفقات والعقود التي تجري لحساب الشركة، باستثناء أن يكون ذلك بترخيص من الجمعية العامة العادية ووفقاً للضوابط التي تضعها الجهة المختصة.

وتنص تلك المادة أيضاً على أنه على العضو في مجلس الإدارة أن يبلغ مجلس الإدارة بمصالحه الشخصية في الصفقات والعقود التي تتم لحساب الشركة، وعلى رئيس مجلس الإدارة، من جانبه، إبلاغ الجمعية العامة في اجتماعها بالصفقات والعقود التي يكون فيها لأي عضو بالمجلس مصلحة شخصية، على أن يكشف عن الأمر على ذلك النحو يجب أن يكون مصحوباً بتقريرٍ خاص من مراجع الحسابات، ويجب إثبات ذلك الكشف في محضر اجتماع مجلس الإدارة. ولا يجوز للعضو ذي المصلحة أن يشارك في التصويت على القرار المطروح للتصويت عليه في هذا الخصوص.

وبناءً على ما تقدم ذكره، على أعضاء مجلس الإدارة التقيد بما هو آت:

- التقيد بأحكام المواد ٢٧، ٧١، و٧٢ من نظام الشركات، وأحكام المادتين ٤٢ و٤٤ من لائحة حوكمة الشركات.
- الامتناع عن التصويت على قرارات الجمعية العامة المتعلقة بالعقود المبرمة مع الشركة حيث يكون لعضو المجلس مصلحة مباشرة أو غير مباشرة في هذا المقدم.
- عدم الدخول في منافسةٍ مع أنشطة الشركة، ما لم يكن عضو المجلس حاصلاً على ترخيص من الجمعية العامة العادية يسمح له القيام بذلك.
- والإبرام في المستقبل جميع الصفقات مع طرف ذي علاقة على أساسٍ تنافسي، طبقاً لنص سياسة التعاملات مع الأطراف ذات العلاقة.

٧-٥ المصالح المباشرة وغير المباشرة لأعضاء مجلس الإدارة وأمين سر مجلس الإدارة والتنفيذية

يقرُّ أعضاء مجلس الإدارة بعدم وجود تعارض في المصالح الشخصية بالنسبة لأي من أعضاء مجلس الإدارة أو الإدارة التنفيذية أو أمين سر مجلس الإدارة أو كبار مسؤوليها التنفيذيين أو أي من أقربائهم، كما أن ليس لأي منهم أي مصلحة مباشرة أو غير مباشرة في أسهم وأدوات دين الشركة والشركات التابعة (إن وجدت) وأي مصلحة في أي أمر آخر يمكن أن يؤثر في أعمال الشركة باستثناء ما جرى الإفصاح عنه في القسم رقم ١٢-٦ («المعاملات والعقود مع الأطراف ذات العلاقة») من هذه النشرة. كما لا توجد أي معاملات قائمة على أسس تجارية غير عادلة. وكما في تاريخ هذه النشرة، لا يمارس أعضاء مجلس إدارة الشركة أي أعمال منافسة أو شبيهة لأعمال الشركة، عن طريق عضويتهم في مجالس إدارة شركات أخرى. ويوضح الجدول التالي تفاصيل الاتفاقيات والتعاملات مع الأطراف ذات العلاقة التي لأعضاء مجلس إدارة الشركة مصلحة فيها.

كما بتاريخ هذه النشرة، تمت الموافقة على كافة معاملات وعقود الشركة المبرمة مع الأطراف ذات العلاقة في اجتماع الجمعية العامة المنعقد بتاريخ ١٠/٠٢/٤٤٤هـ (الموافق ٠٦/١٠/٢٠٢٢م) حسب متطلبات المادة الحادية والسبعين (٧١) من نظام الشركات.

الجدول (١١-٥): تفاصيل الاتفاقيات والتعاملات مع الأطراف ذات العلاقة التي لأعضاء مجلس الإدارة مصلحة فيها

قيمة التعامل أثناء الفترة المنتهية في ٣٠ سبتمبر ٢٠٢٢م (ريال سعودي*)	(ريال سعودي)			طبيعة العلاقة	الطرف ذو المصلحة	طبيعة التعامل	الطرف ذو العلاقة
	قيمة التعامل أثناء السنة المالية ٢٠٢١م	قيمة التعامل أثناء السنة المالية ٢٠٢٠م	قيمة التعامل أثناء السنة المالية ٢٠١٩م				
٢٦٤,٥٠٠	٣٣٠,٠٠٠	-	-	علاقة مع شركة مملوكة بطريقة مباشرة من قبل عضو في مجلس الإدارة	راكان عبدالله راشد أبونيان	خطاب تكليف لتقديم خدمات استشارية	شركة إحاطة المالية
١,١٧٥,٨٠٢	١,٢٩٨,٧٨٨	-	-	علاقة مع شركة مملوكة بطريقة مباشرة من قبل عضو في مجلس الإدارة	عيسى عبدالله أحمد الغرير	عقد تقديم الخدمات الاستشارية	شركة عيسى الغرير للاستثمار
١٥٣,٩٠٨	-	-	-	علاقة مع شركة مملوكة بطريقة غير مباشرة من قبل رئيس مجلس الإدارة	طارق مطلق عبدالله المطلق	عقد تقديم خدمات إدارة المشاريع	شركة المطلق للاستثمار العقاري

المصدر: الشركة

* من الجدير بالذكر أنه كما في الفترة المنتهية في ٣٠ سبتمبر ٢٠٢٢م، قامت كل من شركة مجموعة المطلق للاستثمار الصناعي المحدودة، وشركة عبدالله أبونيان التجارية، وشركة الصافي المتقدمة للاستثمار، وشركة عيسى الغرير للاستثمار، بدفع ٤١١,٩٥٠ ريال سعودي و ٣٥٣,١٠٠ ريال سعودي و ٢٩٤,٢٥٠ ريال سعودي و ١١٧,٧٠٠ ريال سعودي إلى الشركة، على التوالي. ويعد ذلك جزءاً من مصاريف الطرح، والتي سيتم حسمها من متحصلات الطرح. كما قد قامت الشركة بدفع ٥٠,٠٠٠ ريال سعودي إلى شركة مجموعة المطلق للاستثمار الصناعي المحدودة، مقابل مصاريف إدارية تحملتها شركة مجموعة المطلق للاستثمار الصناعي المحدودة بالنيابة عن الشركة.



٦- مناقشة وتحليل الإدارة للمركز المالي ونتائج العمليات

١-٦ مقدمة

تتضمن مناقشة وتحليل الإدارة («مناقشة وتحليل الإدارة») النتائج المالية الخاصة بالشركة للسنوات المنتهية في ٣١ ديسمبر ٢٠١٩م و٢٠٢٠م و٢٠٢١م، وفترة التسعة أشهر المنتهية في ٣٠ سبتمبر ٢٠٢١م و٢٠٢٢م، وفقاً للقوائم المالية المراجعة للسنتين المنتهيتين في ٣١ ديسمبر ٢٠٢٠م و٢٠٢١م، والقوائم المالية الموجزة المفحوصة لفترة التسعة أشهر المنتهية في ٣٠ سبتمبر ٢٠٢٢م.

إن المعلومات المالية الواردة في هذا القسم مستخرجة من القوائم المالية المراجعة للسنتين المنتهيتين في ٣١ ديسمبر ٢٠٢٠م و٢٠٢١م التي أعدتها الشركة والتي تمت مراجعتها من قبل مراجع الحسابات المستقل للشركة، شركة إرنست ويونغ للخدمات المهنية («شركة إرنست ويونغ») وفقاً للمعايير الدولية للمراجعة المعتمدة في المملكة العربية السعودية، والقوائم المالية الموجزة المفحوصة لفترة التسعة أشهر المنتهية في ٣٠ سبتمبر ٢٠٢٢م التي أعدتها الشركة والتي تم فحصها من قبل شركة كي بي إم جي للاستشارات المهنية («شركة كي بي إم جي») وفقاً للمعيار الدولي الخاص بارتباطات الفحص (٢٤١٠) (فحص المعلومات المالية المنفذ من قبل المراجع المستقلة للمنشأة) المعتمد في المملكة العربية السعودية.

تم استخدام المعلومات المالية للسنة المالية المنتهية في ٣١ ديسمبر ٢٠١٩م من المعلومات المالية لسنة المقارنة المعروضة في القوائم المالية المراجعة للشركة لسنة المالية المنتهية في ٣١ ديسمبر ٢٠٢٠م. وتم استخدام المعلومات المالية لسنة المالية المنتهية في ٣١ ديسمبر ٢٠٢٠م من المعلومات المالية لسنة المقارنة المعروضة في القوائم المالية المراجعة للشركة لسنة المالية المنتهية في ٣١ ديسمبر ٢٠٢١م. وتم استخدام المعلومات المالية لفترة التسعة أشهر المنتهية في ٣٠ سبتمبر ٢٠٢١م من المعلومات المالية لسنة المقارنة المعروضة في القوائم المالية المفحوصة للشركة لفترة التسعة أشهر المنتهية في ٣٠ سبتمبر ٢٠٢٢م.

طبقت الشركة المعايير الدولية للتقرير المالي (IFRS) المعتمدة في المملكة العربية السعودية وغيرها من المعايير والإصدارات الأخرى المعتمدة من الهيئة السعودية للمراجعين والمحاسبين في إعداد القوائم المالية للسنتين المنتهيتين في ٣١ ديسمبر ٢٠٢٠م و٢٠٢١م، وفترة التسعة أشهر المنتهية في ٣٠ سبتمبر ٢٠٢٢م.

لا يمتلك مراجعو الحسابات (شركة إرنست ويونغ وشركة كي بي إم جي) ولا أي من شركائهم أو موظفيهم (الذين يشكلون جزءاً من الفريق المسؤول عن تقديم الخدمات للشركة) أو أقاربهم أي أسهم أو مصلحة من أي نوع في الشركة كما في تاريخ هذه النشرة من شأنها التأثير في استقلالهم. وقد قدم المراجعون موافقتهم الخطية على الإشارة إليهم في هذه النشرة بصفتهم مراجعي حسابات الشركة للسنوات المالية المنتهية في ٣١ ديسمبر ٢٠١٩م و٢٠٢٠م و٢٠٢١م وفترة التسعة أشهر المنتهية في ٣٠ سبتمبر ٢٠٢١م و٢٠٢٢م.

تشكل القوائم المالية المذكورة أعلاه جزءاً لا يتجزأ من هذا القسم، ويتعين قراءة هذا القسم جنباً إلى جنب مع تلك القوائم والإيضاحات المتممة لها. وقد تم إدراج القوائم المالية في القسمين ٢ و٣ من «القوائم المالية وتقارير مراجعي الحسابات» من هذه النشرة.

تم تقريب كل المبالغ الواردة في هذا القسم إلى أقرب ألف ريال سعودي، ولهذا فإن مجموع تلك الأرقام قد يختلف عما هو وارد في الجداول. كما تستند كل النسب السنوية والهوامش ومعدلات النمو السنوي المركب إلى أرقام مقربة.

قد يتضمن هذا القسم بيانات ذات طبيعة مستقبلية تتعلق بالقدرة المستقبلية للشركة، بناءً على خطط الإدارة وتوقعاتها بشأن نموها ونتائج عملياتها ووضعها المالي فضلاً عن المخاطر والشكوك المرتبطة بها. وقد تختلف النتائج الفعلية للشركة بشكل جوهري عن النتائج المتوقعة نتيجة للعديد من العوامل والمخاطر والأحداث المستقبلية، بما في ذلك تلك الواردة مناقشتها في هذا القسم من النشرة أو في أي موضع آخر منها، لا سيما القسم ٢-«عوامل المخاطرة» من هذه النشرة.

١-٦-١ إقرار أعضاء مجلس الإدارة حول المعلومات المالية

- يقر أعضاء مجلس الإدارة أنّ المعلومات المالية الواردة في هذا القسم مستخرجة، دون تغيير جوهري، من القوائم المالية المراجعة للسنتين الماليين المنتهيتين في ٣١ ديسمبر ٢٠٢٠م و٢٠٢١م والإيضاحات المتممة لها، والتي أعدتها الشركة وفقاً للمعايير الدولية للتقرير المالي المعتمدة في المملكة العربية السعودية والقوائم المالية الموجزة المفحوصة التي تم فحصها لفترة التسعة أشهر المنتهية في ٣٠ سبتمبر ٢٠٢٢م والإيضاحات المتممة لها، والتي أعدتها الشركة وفقاً لمعيار المحاسبة الدولي رقم (٣٤) (التقرير المالي الأولي) المعتمد في المملكة العربية السعودية.

- يقر أعضاء مجلس الإدارة أنّ الشركة تملك رأس مال عامل يكفي لفترة اثني عشر (١٢) شهراً على الأقل بعد تاريخ هذه النشرة.
- يقر أعضاء مجلس الإدارة بعدم وجود أيّ تغييرات هيكلية في الشركة في السنوات المالية الثلاث (٣) التي سبقت مباشرة تاريخ تقديم طلب تسجيل وطرح الأوراق المالية موضوع هذه النشرة، بالإضافة إلى نهاية الفترة المشمولة في تقرير مراجعي الحسابات حتى تاريخ إصدار هذه النشرة.
- يقر أعضاء مجلس الإدارة بعدم إجراء أيّ تغيير جوهري في السياسات المحاسبية للشركة.
- يقر أعضاء مجلس الإدارة بعدم وجود تغييرات جوهريّة سلبية في الوضع المالي أو التجاري للشركة في السنوات المالية الثلاث (٣) التي سبقت مباشرة تاريخ تقديم طلب تسجيل وطرح الأوراق المالية موضوع هذه النشرة، بالإضافة إلى نهاية الفترة المشمولة في تقرير مراجعي الحسابات حتى تاريخ إصدار هذه النشرة.
- يقر أعضاء مجلس الإدارة بعدم وجود أية تحفظات في تقرير المحاسب القانوني على القوائم المالية للشركة عن أيّ من السنوات المالية الثلاث السابقة مباشرة لتاريخ تقديم طلب التسجيل وطرح الأوراق المالية.
- يقر أعضاء مجلس الإدارة أنّ الشركة ليس لديها أي نية لإجراء أي تغيير جوهري في نشاطها.
- يقر أعضاء مجلس الإدارة بأنه لم يكن هناك أي انقطاع في أعمال الشركة بطريقة تؤثر أو أثرت بشكل كبير على وضعها المالي خلال فترة الاثني عشر (١٢) شهراً الأخيرة.
- يقر أعضاء مجلس الإدارة بأن كل الحقائق الجوهرية المتعلقة بالشركة وأدائها المالي تم الإفصاح عنها في هذه النشرة، وأنه لا توجد أي معلومات أو وثائق أو حقائق أخرى يمكن أن يؤدي عدم تضمينها إلى جعل أي إفادة مضللة.
- يقر أعضاء مجلس الإدارة أنّ الشركة قدمت تفاصيل شاملة في هذا القسم عن كل الموجودات الثابتة والاستثمارات، بما في ذلك الأوراق المالية التعاقدية والموجودات الأخرى التي تكون قيمتها متقلبة أو يصعب تقديرها.
- يقر أعضاء مجلس الإدارة أنّ المجموعة لم تقدم أي عمولات، أو خصومات، أو رسوم وساطة، أو أي تعويض غير نقدي آخر فيما يتعلق بإصدار أو طرح أي أوراق مالية إلى أي من أعضاء مجلس الإدارة أو أعضاء مجلس الإدارة المقترحين وكبار التنفيذيين والقائمين بعرض أو طرح الأوراق المالية أو الخبراء الذين حصلوا على أي من تلك الدفعات أو المنافع خلال السنوات الثلاث السابقة مباشرة لتاريخ تقديم طلب قبول وطرح الأوراق المالية الخاضعة لهذه النشرة.
- يقر أعضاء مجلس الإدارة أنّ رأس مال الشركة لا تخضع لأي حق من حقوق الخيار.
- يقر أعضاء مجلس الإدارة أنّ رأس مال الشركة لا يخضع لأي عقد من عقود الخيار.
- يقر أعضاء مجلس الإدارة أنّ ممتلكات الشركة لا تخضع لأي رهون أو حقوق أو أعباء كما في تاريخ نشرة الإصدار باستثناء ما تم الإفصاح عنه في القسم ١-٤-٢-٦ «القروض الطويلة الأجل» و ٦-٢-٢-٦ «الارتباطات الرأسمالية والالتزامات المحتملة»، و ٧-١٢ «التسهيلات الائتمانية والقروض»، والقسم ٢- «عوامل المخاطرة» من هذه النشرة.
- يقر أعضاء مجلس الإدارة أنّهم لا يملكون هم ولا أقرباءهم أسهماً أو مصلحة من أي نوع كان في الشركة باستثناء ما تم الإفصاح عنه في القسم ١-١-٥ «تشكيل مجلس الإدارة» من هذه النشرة.
- يقر أعضاء مجلس الإدارة أنّ الشركة ليس لديها أي قروض أو ديون أو أي مطلوبات أخرى سواء أكانت مغطاة بضمان شخصي أو ضمان غير شخصي أو مغطاة برهن عقاري، بما في ذلك أي سحبيات على المكشوف من الحسابات المصرفية، وليس لديها أي مطلوبات مضمونة، أو مطلوبات بموجب القبول، أو ائتمان القبول أو أي مطلوبات شراء تأجيري، كما في ٣٠ سبتمبر ٢٠٢٢م، باستثناء ما تم الإفصاح عنه في القسم ١-٤-٢-٦ «القروض الطويلة الأجل» و القسم ٦-٣-٢-٦ «الارتباطات الرأسمالية والالتزامات المحتملة»، والقسم ٧-١٢ «التسهيلات الائتمانية والقروض»، والقسم ٢- «عوامل المخاطرة» من هذه النشرة.
- يقر أعضاء مجلس الإدارة أنّه لا توجد أي رهون عقارية، أو حقوق، أو أعباء، أو تكاليف على ممتلكات الشركة كما في تاريخ هذه النشرة، باستثناء ما تم الإفصاح عنه في القسم ١-٤-٢-٦ «القروض الطويلة الأجل» و ٦-٣-٢-٦ «الارتباطات الرأسمالية والالتزامات المحتملة»، والقسم ٧-١٢ «التسهيلات الائتمانية والقروض»، والقسم ٢- «عوامل المخاطرة» من هذه النشرة.
- يقر أعضاء مجلس الإدارة بأن عمليات الشركة لم تتوقف بطريقة تؤثر أو أثرت بشكل كبير على وضعها المالي خلال الاثني عشر (١٢) شهراً الأخيرة.

- يقر أعضاء مجلس الإدارة بأن الشركة لم تجر أي تعديلات على رأس مالها خلال السنوات الثلاث (٣) السابقة مباشرة لتاريخ تقديم هذه النشرة، باستثناء (١) تحويل مبلغ قدره ٥٢٨,٧٢٦,٧٨٠ ريال سعودي من الاحتياطيات الأخرى بموجب قرار صادر عن الجمعية العامة بتاريخ أكتوبر ٢٠١٩م لزيادة رأس مال الشركة و (٢) بيع جميع أسهم الشركة المملوكة من المركز الوطني للتخصيص إلى شركة الرحي الصافي الغذائية بتاريخ ٣١ ديسمبر ٢٠٢٠م، و(٣) تخفيض رأس مال الشركة من ٥٢٩,٢٣٦,٧٨٠ ريالاً سعودياً إلى ٥,٠٠٠,٠٠٠ ريال سعودي من خلال إلغاء الأسهم الممثلة لهذا التخفيض وتحويل قيمة الأسهم الملغاة لاحتياطي الاندماج بتاريخ ١٢ مايو ٢٠٢٢م، و(٤) اندماج شركة الرحي الصافي الغذائية، وهي شركة ذات مسؤولية محدودة بكامل ما لها من موجودات وحقوق وما عليها من خصوم والتزامات باعتبارها شركة مندمجة في الشركة وباعتبار الشركة هي الشركة الدامجة وتم اعتماد النظام الأساسي المعدل الصادر عن وزارة التجارة بتاريخ ٠٨ سبتمبر ٢٠٢٢م، و(٥) زيادة رأس مال الشركة من ٥,٠٠٠,٠٠٠ ريال سعودي، إلى ٥٥٥,٠٠٠,٠٠٠ ريال سعودي، من خلال إيداع نقدي في الحساب البنكي للشركة، وتم اعتماد النظام الأساسي المعدل الصادر عن وزارة التجارة بتاريخ ٠٦ نوفمبر ٢٠٢٢م (للمزيد من المعلومات يرجى مراجعة القسم ٤-٦ «لمحة عامة عن الشركة ونمو رأسمالها») و القسم ٤-٦-١-٣-٦ «رأس مال الشركة» من هذه النشرة).
- يقر أعضاء مجلس الإدارة أنه ليس لدى الشركة أي معلومات حول أي سياسات حكومية، أو مالية، أو نقدية، أو سياسية، أو سياسات تمس الاقتصاد الكلي أو أي عوامل أخرى أثرت أو قد تؤثر بشكل كبير، سواءً بصورة مباشرة أو غير مباشرة، على عمليات الشركة باستثناء ما تم الإفصاح عنه في القسم ٢- «عوامل المخاطرة» في هذه النشرة.

٢-١-٦ العوامل الرئيسية التي تؤثر على أعمال الشركة

ترد فيما يلي مناقشة أهم العوامل التي أثرت، أو من المتوقع أن تؤثر، على أعمال الشركة ووضعها المالي ونتائج عملياتها. وتستند هذه العوامل إلى المعلومات المتاحة في الوقت الحالي للشركة، وقد لا تشمل جميع العوامل التي يمكن أن تؤثر على أعمال الشركة. (للمزيد من المعلومات يرجى مراجعة القسم ٢- «عوامل المخاطرة») والقسم «إشعار مهم» في الصفحة (أ) من هذه النشرة).

١-٢-١-٦ الدعم الحكومي

تشتري الشركة المادة الخام الرئيسية (القمح) من موردها الرئيسي، الهيئة العامة للأمن الغذائي. ووفقاً لشروط ترتيبات الشراء المبرمة بين الشركة والهيئة العامة للأمن الغذائي، يتاح للشركة شراء القمح بأسعار مدعومة وبشروط أفضل من الشروط المتاحة لشراء القمح في السوق الحرة.

لا يسع الشركة التنبؤ بآثار القيود والتغيرات التي قد تطرأ مستقبلاً على الدعم الذي تتلقاه وما إذا كانت تلك القيود والتغيرات سوف تقلل من هوامشها أو تؤثر سلباً على قدرتها على طرح منتجات جديدة بما يحقق أرباحاً لها. وقد تضطر الشركة، على خلفية التغيرات الحاصلة في السوق، إلى تغيير النهج الذي تتبعه في بيع منتجاتها وتسويقها وتوزيعها وخدمة قاعدة عملائها. وسيكون لأي من العوامل المذكورة أعلاه أثر سلبي وجوهري على أعمال الشركة ونتائج عملياتها ووضعها المالي وتوقعاتها المستقبلية.

للمزيد من المعلومات يرجى مراجعة القسم ٢-١-٦ «المخاطر المتعلقة بالدعم الحكومي واعتماد الشركة على الهيئة العامة للأمن الغذائي لتوريد القمح» من هذه النشرة.

٢-٢-١-٦ استراتيجية الشركة

يعتمد أداء الشركة المستقبلي وربحيته على قدرتها على تنفيذ استراتيجيتها وفق ما هو مبين في القسم ٤-٤ «استراتيجية الشركة» من هذه النشرة. ولا يوجد ما يضمن نجاح الشركة في تحقيق استراتيجيتها، حيث يعتمد نجاحها على عدة عوامل من أهمها قدرة الشركة على الحصول على الموافقات المطلوبة لمنتجاتها وعملياتها أو في الوفاء بالشروط المطلوبة للحصول على تلك الموافقات من الهيئة العامة للأمن الغذائي أو المناقشة التي تواجهها الشركة من المنافسين الحاليين والجدد في قطاعات منتجاتها وغيرها من العوامل.

ونتيجة هذه العوامل، فقد لا تنمو مبيعات الشركة بالمعدل الذي كانت عليه في الفترات السابقة أو قد تتكبد الشركة بعض التكاليف، دون حصولها على المبيعات المتوقعة من الخطط التوسعية. وبالتالي، ستتأثر نتائج عمليات الشركة سلباً في حال تسببت أي من العوامل في تأخير أو عرقلة أو منع الشركة من تحقيق استراتيجيتها.

للمزيد من المعلومات يرجى مراجعة القسم ١-٦-١ «المخاطر المتعلقة باستراتيجية الشركة» من هذه النشرة.

٣-٢-١-٦ جائحة كوفيد-١٩ وخطر الجوائح

سيترتب عن تفشي مرض من الأمراض المعدية - مثل متلازمة الشرق الأوسط التنفسية (MERS) وفيروس الإنفلونزا أ (H1N1) ومتلازمة العدوى التنفسية العادة (SARS) وفيروس كورونا (COVID-19) - في الشرق الأوسط أثر سلبي وجوهري على اقتصاد المملكة وعمليات الشركة.

وبعد تفشي فيروس كورونا (COVID-19)، نفذت الحكومة السعودية مجموعة من الإجراءات الاحترازية للحد من تفشي فيروس كورونا (COVID-19)، بما فيها قيود على السفر أو تدابير الحجر الصحي الإلزامي للمسافرين الدوليين، إضافة إلى فرض قيود على سكان مناطق أو أقاليم أو مقاطعات بعض البلدان، والتعليق المؤقت لتأشيرات السفر للسياح الزائرين لأغراض دينية والذين يعتزمون زيارة مدينتي مكة المكرمة والمدينة المنورة لأداء فريضة الحج والعمرة، وفرض قيود مؤقتة على جميع الحجاج والمعتمرين المقيمين في المملكة لمنعهم من زيارة مدينتي مكة المكرمة والمدينة المنورة، والتعليق المؤقت لجميع الرحلات (الدولية والمحلية) وخدمات النقل بين المدن بواسطة الباصات وسيارات الأجرة والقطارات.

رغم أنه لم يترتب عن تفشي فيروس كورونا (COVID-19) والتدابير التي اتخذتها حكومة المملكة في صدد ذلك أي أثر جوهري على الشركة، إلا أنه من الصعب تقدير الأثر المحتمل الذي قد يحدثه تفشي ذلك الفيروس من جديد أو غيره من الأمراض المعدية على اقتصاد المملكة والعمليات التجارية للشركة، كما من الممكن أن يعرض الشركة لمخاطر انقطاع الأعمال. كما لا يمكن ضمان أن الإجراءات الاحترازية (كتلك المنوه عنها أعلاه) سوف تنجح في إيقاف أو الحد من تفشي فيروس كورونا (COVID-19) في المملكة مستقبلاً. بالإضافة إلى ذلك، من المرجح أن يكون لهذه الإجراءات آثار سلبية وجوهرياً على الاقتصاد السعودي وعلى ثقة المستثمرين والأعمال لدرجة يصعب التنبؤ بها، وسيؤثر ذلك بشكل سلبي وجوهري على أعمال الشركة، ونتائج عملياتها، ووضعها المالي، وتوقعاتها المستقبلية.

للمزيد من المعلومات، يرجى مراجعة القسم ٢-١-٢ «المخاطر المتعلقة بتفشي الأمراض المعدية أو غيرها من المخاوف التي تهدد الصحة العامة، بما في ذلك الانتشار العالمي المستمر لفيروس كورونا (COVID-19)» من هذه النشرة.

٤-٢-١-٦ طبيعة المبيعات الموسمية

إن إيرادات الشركة، وعلى وجه الخصوص في منطقة مكة المكرمة بمحافظة جدة، عرضة للتقلبات الموسمية. وبوجه عام، تبلغ مبيعات الدقيق أعلى مستوياتها في الفترة التي تسبق شهر رمضان المبارك وموسم العودة إلى المدارس وموسم الحج، وتبلغ أدنى مستوياتها بعد انقضاء شهر رمضان المبارك وفترة الصيف. ولن تتمكن الشركة من توقع التقلبات الموسمية في حجم مبيعاتهم وستؤثر هذه التغيرات الموسمية على إيرادات الشركة.

كما أن مكونات منتجات الأعلاف التي تقوم الشركة بإنتاجها قد تتأثر بالتقلبات الموسمية، حيث أن الأحوال الجوية السيئة (كالكوارث الطبيعية والفيضانات والسيول والجفاف وغيرها) قد تؤثر على عملية إنتاجها وتكلفتها، وعليه، قد تواجه الشركة صعوبة في التخطيط لأعمالها كما قد يحد ذلك من قدرتها على توقع إيراداتها في المستقبل بشكل دقيق أو على وضع موازنة دقيقة لتكاليفها التشغيلية، الأمر الذي سيؤثر بشكل سلبي وجوهري على أعمال الشركة ونتائج عملياتها ووضعها المالي وتوقعاتها المستقبلية.

للمزيد من المعلومات، يرجى مراجعة القسم ١-٢-١٧ «المخاطر المتعلقة بالإيرادات الموسمية» من هذه النشرة.

٣-١-٦ نظرة عامة عن الشركة

١-٣-١-٦ تأسيس الشركة وخلفيتها

شركة المطاحن الأولى هي شركة مساهمة سعودية مغلقة مؤسسه في مدينة جدة بالمملكة العربية السعودية ومقيدة بالسجل التجاري برقم ٤٠٣٠٢٩١٨١٣ وتاريخ ١٠ صفر ١٤٢٨هـ (الموافق ١٠ نوفمبر ٢٠١٦م) «الشركة». يقع مكتبها المسجل في ميناء جدة الإسلامي في مدينة جدة، بين البوابتين السابعة والثامنة. تشمل الأنشطة المرخصة للشركة إنتاج الدقيق في المملكة وجميع الأنشطة المتعلقة بتوفير منتجات القمح والأعلاف الحيوانية والمنتجات ذات الصلة، بما في ذلك إبرام أي عقود أو اتخاذ أي ترتيبات ذات صلة.

٢-٣-١-٦ العلاقة مع الهيئة العامة للأمن الغذائي

وقد أبرمت الشركة اتفاقية شراء قمح مدعوم مع الهيئة العامة للأمن الغذائي، كون الهيئة العامة للأمن الغذائي تستورد القمح إلى المملكة لغرض إنتاج الدقيق المدعوم. ودخلت تلك الاتفاقية حيز التنفيذ بتاريخ ٢ ربيع الثاني ١٤٢٨هـ (الموافق ١ يناير ٢٠١٧م) وتنتهي ببيع صندوق الاستثمارات العامة أسهمه في الشركة. تنص الاتفاقية على احتساب سعر شراء القمح المدعوم وفقاً للقيمة النقدية للطن المترى للقمح المدعوم، وحددت حكومة المملكة قيمة الطن المترى بمبلغ ١٨٠ ريال سعودي. وللشركة اختيار استيراد القمح مباشرة أو الحصول عليه من السوق المفتوحة.

تبيع الشركة منتجات متعددة من الدقيق والأعلاف والنخالة، وتحدد الهيئة العامة للأمن الغذائي فقط أسعار بيع منتجات الدقيق التي يبلغ وزنها أكثر من ١٠ كجم.

وفي تاريخ ١٥ ربيع الثاني ١٤٤٢هـ (الموافق ٣٠ نوفمبر ٢٠٢٠م)، تم تمديد اتفاقية شراء القمح وسوف تسري حتى تاريخ انتهاء ترخيص تشغيل المطاحن الخاصة بالشركة، بشرط تمديد الاتفاقية تلقائياً لمدة تطابق مدة ترخيص الشركة. وسوف يظل الترخيص سارياً لمدة خمسة وعشرين (٢٥) عاماً ميلادياً، محسوبة من تاريخ إتمام نقل ملكية جميع الأسهم الخاصة بصاحب الترخيص إلى القطاع الخاص، الأمر الذي تم استكماله بتاريخ ٣١ ديسمبر ٢٠٢٠م (الموافق ١٦ جمادى الأولى ١٤٤٢هـ)، وسيتم تجديد ذلك الترخيص استناداً إلى أحكام وشروط معينة.

٣-٣-١-٦ لمحة عامة عن استحواذ شركة الرحي الصافي الغذائية على الشركة والاندماج معها والتغيرات في هيكل ملكية الشركة

بتاريخ ١٦/٠٥/١٤٤٢هـ (الموافق ٣١/١٢/٢٠٢٠م)، قام المركز الوطني للتخصيص بنقل كامل أسهمه في الشركة والبالغة ثلاثة وخمسين مليوناً وتسعمائة وثلاثة وعشرين ألفاً وستمائة وثمانية وسبعين (٥٣,٩٢٣,٦٧٨) سهماً عادياً بقيمة اسمية مدفوعة بالكامل قدرها عشرة (١٠) ريالات سعودية للسهم الواحد إلى شركة الرحي الصافي الغذائية، وذلك وفقاً لاتفاقية شراء أسهم بين المركز الوطني للتخصيص وشركة الرحي الصافي الغذائية المبرمة بتاريخ ٢٩/٠١/١٤٤٢هـ (الموافق ١٧/٠٩/٢٠٢٠م). ومن الجدير بالذكر أنه تم تأسيس شركة الرحي الصافي الغذائية باعتبارها منشأة ذات غرض خاص بهدف تلبية إحدى متطلبات التخصيص، المتمثل في أن يتعهد كل مقدم عرض مؤهل بإنشاء كيان قانوني في المملكة للاستحواذ على شركة المطاحن الأولى.

وقد تم تمويل استحواذ شركة الرحي الصافي الغذائية على الشركة من خلال تسهيلات بنكية تم الحصول عليها من قبل مصرف الإنماء وبنك الخليج الدولي بقيمة ١.٨٥ مليار ريال سعودي و ٥٥٠ مليون ريال سعودي على التوالي.

خلال سنة ٢٠٢١م، قامت الشركة بتوزيع أرباح تبلغ ٦١٤.٤ مليون ريال سعودي لصالح شركة الرحي الصافي الغذائية. وقد قامت شركة الرحي الصافي الغذائية باستخدام متحصلات توزيعات الأرباح لسداد جزءاً من القروض القائمة والفوائد المتعلقة بها بالإضافة إلى سداد ما تبقى من مستحقات المركز الوطني للتخصيص المتعلقة بالاستحواذ (للمزيد من المعلومات يرجى مراجعة القسم ٧- «سياسة توزيع الأرباح») من هذه النشرة).

وبتاريخ ١٦/٠٧/١٤٤٣هـ (الموافق ١٧/٠٢/٢٠٢٢م)، وافقت الجمعية العامة للشركة على تخفيض رأس مال الشركة من خمسمائة وتسعة وثلاثين مليوناً ومائتين وستة وثلاثين ألفاً وسبعمائة وثمانين (٥٣٩,٢٣٦,٧٨٠) ريالاً سعودياً مقسماً إلى ثلاثة وخمسين مليوناً وتسعمائة وثلاثة وعشرين ألفاً وستمائة وثمانية وسبعين (٥٣,٩٢٣,٦٧٨) سهماً عادياً إلى خمسة ملايين (٥,٠٠٠,٠٠٠) ريال سعودي، مقسم إلى خمسمائة ألف (٥٠٠,٠٠٠) سهم عادي نقدي بقيمة اسمية مدفوعة بالكامل قدرها عشرة (١٠) ريالات سعودية للسهم الواحد، من خلال إلغاء الأسهم الممثلة لهذا التخفيض وتحويل قيمة الأسهم الملغاة للاحتياطي الاندماج، وتم اعتماد النظام الأساسي المعدل الصادر عن وزارة التجارة بتاريخ ١١/١٠/١٤٤٣هـ (الموافق ١٢/٠٥/٢٠٢٢م).

بتاريخ ٣٠/١١/١٤٤٣هـ (الموافق ٢٩/٠٦/٢٠٢٢م)، وافقت الجمعية العامة للشركة على اندماج شركة الرحي الصافي الغذائية، بكامل ما لها من موجودات وحقوق وما عليها من خصوم والتزامات، باعتبارها شركة مندمجة في شركة المطاحن الأولى وباعتبار الشركة هي الشركة الدامجة، بحيث أصبح هيكل الملكية الجديد للشركة كالتالي: شركة مجموعة المطلق للاستثمار الصناعي المحدودة (٣٥٪) وشركة عبدالله أبونيان التجارية (٣٠٪) وشركة الرحي الصافي المتقدمة للاستثمار (٢٥٪) وشركة عيسى الغرير للاستثمار (١٠٪). وتم اعتماد النظام الأساسي المعدل الصادر عن وزارة التجارة بتاريخ ١٢/٠٢/١٤٤٤هـ (الموافق ٠٨/٠٩/٢٠٢٢م). اعتباراً من ١٥/٠٩/٢٠٢٢م (الموافق ١٩/٠٢/١٤٤٤هـ)، أتمت عملية اندماج شركة الرحي الصافي الغذائية في الشركة، فأصبحت الشركة هي الكيان القائم والمستمر. وبموجب هذا الاندماج، تم تحويل جميع أصول والتزامات شركة الرحي الصافي الغذائية إلى الشركة (للمزيد من المعلومات يرجى مراجعة القسم ١٢- «دمج الشركة مع الشركة الأم (شركة الرحي الصافي الغذائية)») من هذه النشرة).

وبتاريخ ٠٣/٠٣/١٤٤٤هـ (الموافق ٢٩/٠٩/٢٠٢٢م)، اقترح مجلس إدارة الشركة زيادة رأس مالها من خمسة ملايين (٥,٠٠٠,٠٠٠) ريال سعودي إلى خمسمائة وخمسة وخمسين مليون (٥٥٥,٠٠٠,٠٠٠) ريال سعودي وقد قاموا مساهمي الشركة بتحويل مبلغ خمسمائة وخمسين مليون (٥٥٠,٠٠٠,٠٠٠) ريال سعودي إلى حساب الشركة تمهيداً لزيادة رأس المال المقترحة حيث تم تسجيل هذا التحويل كمساهمات إضافية من الشركاء في حسابات الشركة كما بتاريخ ٢٠/٠٩/٢٠٢٢م. ومن الجدير بالذكر أنه تم استخدام هذا المبلغ لدفع قرض الجسر التمويلي القائم مع بنك الخليج الدولي بنفس القيمة (للمزيد من المعلومات يرجى مراجعة القسم ١٢- «حقوق الملكية») من هذه النشرة).

وبتاريخ ١٠/٠٣/١٤٤٤هـ (الموافق ٠٦/١٠/٢٠٢٢م)، وافقت الجمعية العامة على زيادة رأس مال الشركة من خمسة ملايين (٥,٠٠٠,٠٠٠) ريال سعودي، مقسم إلى خمسمائة ألف (٥٠٠,٠٠٠) سهم عادي إلى خمسمائة وخمسة وخمسين مليون (٥٥٥,٠٠٠,٠٠٠) ريال سعودي مقسم إلى خمسة وخمسين مليوناً وخمسمائة ألف (٥٥,٥٠٠,٠٠٠) سهم عادي نقدي بقيمة اسمية مدفوعة بالكامل قدرها عشرة (١٠) ريالات سعودية للسهم الواحد، من خلال الإيداع النقدي والذي تم تحويله من حساب مساهمات إضافية من الشركاء إلى رأس المال.

٤-٣-١-٦ دمج الشركة مع الشركة الأم (شركة الرحي الصافي الغذائية)

وافق المساهمون في شركة الرحي الصافي الغذائية خلال السنة المنتهية في ٢١ ديسمبر ٢٠٢١م على دمج شركة الرحي الصافي الغذائية مع شركة المطاحن الأولى («الاندماج»)، وأن تكون شركة المطاحن الأولى هي المنشأة القائمة والباقية عقب عملية الاندماج.

وبتاريخ ٣٠ ذو القعدة ١٤٤٣هـ (الموافق ٢٩ يونيو ٢٠٢٢م)، وافقت الجمعية العامة على اندماج شركة الرحي الصافي الغذائية، وهي شركة ذات مسؤولية محدودة مقيدة بالسجل التجاري رقم ١٠١٠٦٥٢١٣٠ وتاريخ ٢٠ محرم ١٤٤٢هـ (الموافق ٠٨ سبتمبر ٢٠٢٠م) بكامل ما لها من موجودات وحقوق وما عليها من خصوم والتزامات، باعتبارها شركة مندمجة في شركة المطاحن الأولى وباعتبار الشركة هي الشركة الدامجة، بحيث أصبح هيكل الملكية الجديد للشركة كالتالي: شركة مجموعة المطلق للاستثمار الصناعي المحدودة (٢٥٪) وشركة عبدالله أبويان التجارية (٣٠٪) وشركة الصافي المتقدمة للاستثمار (٢٥٪) وشركة عيسى الغرير للاستثمار (١٠٪)، وتم اعتماد النظام الأساسي المعدل الصادر عن وزارة التجارة بتاريخ ١٢ صفر ١٤٤٤هـ (الموافق ٠٨ سبتمبر ٢٠٢٢م). ومن الجدير بالذكر أنه تم تأسيس شركة الرحي الصافي الغذائية باعتبارها منشأة ذات غرض خاص بهدف تلبية إحدى متطلبات التخصيص، المتمثل في أن يتعهد كل مقدم عرض مؤهل بإنشاء كيان قانوني في المملكة للاستحواذ على شركة المطاحن الأولى. العنوان المسجل للشركة كما يلي:

ميناء جدة الإسلامي

بين البوابتين السابعة والثامنة

مدينة جدة ٢٢٣١٢

المملكة العربية السعودية

تعمل الشركة من خلال مكتبها الرئيسي في جدة وأربعة فروع تقع في مختلف مدن المملكة وفق ما يلي:

الفرع	تاريخ التأسيس	رقم السجل التجاري
المركز الرئيسي (جدة)	١٠ صفر ١٤٢٨هـ (الموافق ١١ نوفمبر ٢٠١٦م)	٤٠٣٠٢٩١٨١٣
جدة	١٠ صفر ١٤٢٨هـ (الموافق ١١ نوفمبر ٢٠١٦م)	٤٠٣٠٢٩٤٠١٤
القصيم	٢٩ جماد الثاني ١٤٢٨هـ (الموافق ٢٨ مارس ٢٠١٧م)	١١٣١٠٥٧٦٢٤
الإحساء	٢٩ جماد الثاني ١٤٢٨هـ (الموافق ٢٨ مارس ٢٠١٧م)	٢٢٥٠٠٦٧٩٣٨
تبوك	٢٩ جماد الثاني ١٤٢٨هـ (الموافق ٢٨ مارس ٢٠١٧م)	٣٥٥٠٠٣٨٦٥٢

اعتباراً من ١٥ سبتمبر ٢٠٢٢م (الموافق ١٩ صفر ١٤٤٤هـ)، أكملت الشركة عملية اندماج قانونية مع شركة الرحي الصافي الغذائية، فأصبحت الشركة هي الكيان القائم والمستمر. وبموجب هذا الاندماج، تم تحويل جميع أصول والتزامات شركة الرحي الصافي الغذائية إلى الشركة.

لم تطبق الشركة المعيار الدولي للتقرير المالي رقم (٣) «تجميع الأعمال» لأن الاندماج لم يؤد إلى أي تغيير في الجوهر الاقتصادي للشركة، وقد تم إجراء الاندماج بين شركات خاضعة لسيطرة مشتركة.

تم اعتبار اندماج الشركة مع شركة الرحي الصافي الغذائية على أنه إعادة تنظيم لرأس المال، أو نقل للأصول من الشركة الأم إلى الشركة التابعة (ما يُعرف بالإنجليزية بـ «hive down»)، حيث تم تجميع جميع موجودات ومطلوبات الشركة وشركة الرحي الصافي الغذائية باستخدام قيمتهما الدفترية قبل الاندماج، كما هو مذكور في القوائم المالية الموحدة لشركة الرحي الصافي الغذائية. بالإضافة إلى ذلك، تم تسجيل جميع حقوق الملكية المتعلقة بشركة الرحي الصافي الغذائية كجزء من حقوق الملكية للشركة باستثناء رأس المال والاحتياطي النظامي. وتم تسجيل صافي موجودات شركة الرحي الصافي الغذائية (أي صافي القيمة الناتجة عن تحويل موجودات شركة الرحي الصافي الغذائية ومطلوباتها وأرصدة حقوق الملكية الخاصة بها) ضمن حقوق ملكية الشركة كاحتياطي الاندماج.

كان تقسيم صافي الموجودات كما هو مذكور في القوائم المالية لشركة الرحي الصافي الغذائية والتي تم تحويلها إلى الشركة وقت الإندماج على النحو التالي:

البند	ريال سعودي
الشهرة	١,٠٩٠,٦٦٩,٣٠٢
النقد وما في حكمه	٨١,٥٤١,٩٨٩
أدوات مشتقات مالية	٥٥,٩٠٥,٢٣٨
ممتلكات وآلات ومعدات	١٨,٩٧٦,١٧٦
مخزون	٤,٥٤٨,٠٦٥
مدفوعات مقدماً وموجودات متداولة أخرى	١,٧٤٧,٣١٠
قروض طويلة أجل	(١,٦٨٥,٠١٩,٨٠٦)
الجزء المتداول من قروض طويلة الأجل	(٥٨,٨٨٦,٩٣١)
احتياطي تحوط التدفق النقدي	(٤٢,٥١٩,٩٩٧)
مصروفات مستحقة ومطلوبات أخرى	(١٩,٥٢٣,١٩٩)
أرباح مبقاة	(١٩,٢٢٩,٤٣٠)
صافي موجودات شركة الرحي الصافي (أ)	(٥٧١,٧٩١,٢٨٣)
رأس المال المخفض (ب)	٥٣٤,٢٣٦,٧٨٠
احتياطي الاندماج (أ) + (ب)	(٣٧,٥٥٤,٥٠٣)

ومن الجدير بالذكر أنه لم يطرأ أي تغيير في المعالجة المحاسبية للاندماج أو المبالغ الخاصة بها المذكورة أعلاه وفقاً للقوائم المالية المراجعة للسنة المالية المنتهية في ٣١ ديسمبر ٢٠٢٢م.

٤-١-٦ أسس الإعداد

١-٤-١-٦ المعايير المحاسبية المطبقة

تم إعداد القوائم المالية المراجعة للشركة للسنوات المنتهية في ٣١ ديسمبر ٢٠١٩م و٢٠٢٠م و٢٠٢١م وفقاً للمعايير الدولية للتقرير المالي المعتمدة في المملكة العربية السعودية، والمعايير والإصدارات الأخرى المعتمدة من الهيئة السعودية للمراجعين والمحاسبين (يشار إليها مجتمعة باسم «المعايير الدولية للتقرير المالي المعتمدة في المملكة العربية السعودية»). تم إعداد هذه القوائم المالية على أساس مبدأ التكلفة التاريخية.

وقد تم إعداد القوائم المالية الموجزة المفحوصة لفترة التسعة أشهر المنتهية في ٣٠ سبتمبر ٢٠٢٢م وفقاً لمعيار المحاسبة الدولي رقم (٣٤) (التقرير المالي الأولي) المعتمد في المملكة، والمعايير والإصدارات الأخرى المعتمدة من الهيئة السعودية للمراجعين والمحاسبين، ويتعين قراءتها جنباً إلى جنب مع القوائم المالية السنوية الأخيرة للشركة للسنة المنتهية في ٣١ ديسمبر ٢٠٢١م («القوائم المالية السنوية الأخيرة»).

لا تتضمن القوائم المالية الموجزة المفحوصة لفترة التسعة أشهر المنتهية في ٣٠ سبتمبر ٢٠٢٢م جميع المعلومات المطلوبة في القوائم المالية التامة وفقاً للمعايير الدولية للتقرير المالي المعتمدة في المملكة، ولذا فقد جرى تضمين بعض سياسات المحاسبة والإيضاحات لشرح الأحداث والمعاملات التي تعتبر مهمة لفهم التغيرات التي طرأت على الوضع والأداء المالي للشركة من القوائم المالية للسنة السابقة. هذا وقد لا تكون نتائج فترة التسعة أشهر المنتهية في ٣٠ سبتمبر ٢٠٢٢م بمثابة مؤشر للنتائج المتوقعة للسنة المنتهية في ٣١ ديسمبر ٢٠٢٢م.

قامت الإدارة بإعداد القوائم المالية الموجزة المفحوصة لفترة التسعة أشهر المنتهية في ٣٠ سبتمبر ٢٠٢٢م لأغراض التقارير الداخلية ولاستخدامها باعتبارها أحدث معلومات مالية للشركة في طلبها إلى هيئة السوق المالية للموافقة على الطرح العام الأولي.

٢٠٤-١-٦ أسس قياس القوائم المالية الموجزة المفحوصة لفترة التسعة أشهر المنتهية في ٣٠ سبتمبر ٢٠٢٢م

تم إعداد القوائم المالية المفحوصة الموجزة لفترة التسعة أشهر المنتهية في ٣٠ سبتمبر ٢٠٢١م و٢٠٢٢م، باستخدام أساس الاستحقاق المحاسبي ومفهوم الاستمرارية ووفقاً لأساس التكلفة التاريخية، باستثناء التزامات المنافع المحددة للموظفين والتي يتم إثباتها بالقيمة الحالية للالتزام المستقبلي باستخدام طريقة وحدة الائتمان المتوقعة والأدوات المالية المشتقة والتي يتم إثباتها بالقيمة العادلة من خلال الدخل الشامل الآخر.

تم إعداد هذه القوائم المالية الأولية الموجزة باستخدام النهج الاقتصادي للاندماج القانوني بين شركة الرحي الصافي الغذائية وشركة المطاحن الأولى (الشركة التابعة أو الشركة) والذي يأخذ شكل اندماج تنازلي باعتبار أن شركة الرحي الصافي الغذائية يتم دمجها مع شركتها التابعة والشركة التابعة هي الكيان الباقي القائم.

وبموجب النهج الاقتصادي، يعتبر الاندماج القانوني بين شركة الرحي الصافي الغذائية و الشركة التابعة ليس له أي وجود مادي. والمبالغ المثبتة بعد الاندماج القانوني هي المبالغ التي كانت موجودة سابقاً في القوائم المالية الموحدة، بما في ذلك الشهرة والموجودات غير الملموسة المثبتة عند الاستحواذ على تلك الشركة التابعة. وتعكس القوائم المالية الموحدة بعد الاندماج القانوني أي مبالغ في القوائم المالية الموحدة (ما قبل الاندماج) تتعلق بالشركات التابعة والشركات الزميلة والمشاريع المشتركة التي تحتفظ بها الشركة التابعة الباقية. وإذا أعدت الشركة التابعة الباقية قوائم مالية منفصلة بعد الاندماج القانوني، فإن الشركة التابعة تقوم بإثبات المبالغ التي تم إثباتها سابقاً في القوائم المالية الموحدة للشركة الأم، كمساهمة من شركة الرحي الصافي الغذائية في حقوق الملكية.

وبموجب النهج القانوني، تعكس القوائم المالية بعد الاندماج القانوني الشكل القانوني للمعاملة من منظور الشركة التابعة. وهناك طريقتان (طريقة القيمة العادلة وطريقة القيمة الدفترية) فيما يتعلق بإثبات الموجودات القابلة للتحديد المقتناة من شركة الرحي الصافي الغذائية أو المطلوبات التي تم تحملها من شركة الرحي الصافي الغذائية؛ وبغض النظر عما يتم استخدامه، فإن المبالغ المثبتة سابقاً في القوائم المالية الموحدة فيما يتعلق بشراء شركة الرحي الصافي الغذائية للشركة التابعة الباقية (على سبيل المثال، الشهرة والموجودات غير الملموسة وتعديلات سعر الشراء بالقيمة العادلة) لا يتم إثباتها من قبل الشركة التابعة. ولا تقوم الشركة التابعة الباقية بأي تغيير في أساس الشركات التابعة والزميلة والمشاريع المشتركة التي كانت تمتلكها قبل الاندماج القانوني.

عملة النشاط والعرض

تم عرض القوائم المالية بالريال السعودي والذي يمثل عملة النشاط والعرض للشركة. وجرى تقريب جميع المبالغ إلى أقرب ريال سعودي، ما لم يذكر خلاف ذلك.

٥-١-٦ الأحكام والتقديرية والافتراضات المحاسبية الهامة الخاصة بالقوائم المالية الموجزة المفحوصة لفترة التسعة أشهر المنتهية في ٣٠ سبتمبر ٢٠٢٢م

يتطلب إعداد القوائم المالية الموجزة المفحوصة للشركة من الإدارة إجراء الأحكام والتقديرية والافتراضات التي تؤثر على تطبيق السياسات المحاسبية والمبيعات والمصاريف والموجودات والمطلوبات والأرصحات المرفقة بها. وقد يترتب عن عدم التأكد من هذه الافتراضات والتقديرية نتائج قد تتطلب إجراء تعديل جوهري على القيمة الدفترية للموجودات أو المطلوبات المتأثرة بذلك في الفترات المستقبلية.

وقد قامت الشركة بإجراء الافتراضات والتقديرية بناء على المؤشرات المتاحة بتاريخ إعداد القوائم المالية. وعلى الرغم من ذلك، فإن الظروف والافتراضات القائمة المتعلقة بالتطورات المستقبلية قد تتغير نتيجة للتغيرات في السوق أو الظروف الخارجة عن سيطرة الشركة. ويتم عكس هذه التغيرات في الافتراضات عند حدوثها.

ولا تزال الأحكام الجوهرية المتبعة في تطبيق السياسات المحاسبية للشركة والمصادر الرئيسية للتقديرية غير المؤكدة هي نفسها التي تم وصفها في القوائم المالية السنوية الأخيرة للسنة المنتهية في ٣١ ديسمبر ٢٠٢١م.

تقوم الإدارة بمراقبة نتائج عمليات وحدات الأعمال بصورة مستقلة لغرض اتخاذ القرارات بشأن توزيع الموارد وتقييم الأداء. يتم تقييم أداء القطاع على أساس الدخل ويتم قياسه بصورة مماثلة في القوائم المالية.

وتتم أسعار التحويل بين قطاعات التشغيل على التكلفة ويتم استرداد أي تكاليف نقل وتوزيع من القطاعات بطريقة مماثلة للمعاملات مع الغير.

٦-١-٦ السياسات المحاسبية الهامة

أ- تصنيف الموجودات والمطلوبات كمتداولة وغير متداولة

تقدّم الشركة الموجودات والمطلوبات لديها في قائمة المركز المالي كمتداولة/غير متداولة. إذ تعتبر الموجودات متداولة في الحالات التالية:

- عندما يتوقع تحققها أو يُنوى بيعها أو استفادها خلال دورة العمليات العادية.
 - في حالة اقتنائها بشكل أساسي لأغراض المتاجرة.
 - عندما يتوقع تحققها خلال اثني عشر (١٢) شهراً بعد الفترة المشمولة بالتقرير.
 - عندما تكون نقدية وشبه نقدية ما لم تكن هناك قيود على استبدالها أو استخدامها لسداد أية مطلوبات لمدة لا تقل عن اثني عشر (١٢) شهراً بعد الفترة المشمولة بالتقرير.
- وتُصنّف كافة الموجودات الأخرى كموجودات غير متداولة.

في حين تعتبر المطلوبات متداولة في الحالات التالية:

- عندما يتوقع سدادها خلال دورة العمليات العادية.
 - في حالة اقتنائها بشكل أساسي لأغراض المتاجرة.
 - عندما تستحق السداد خلال اثني عشر (١٢) شهراً بعد الفترة المشمولة بالتقرير.
 - عند غياب وجود حق غير مشروط لتأجيل سداد المطلوبات لمدة لا تقل عن اثني عشر (١٢) شهراً بعد الفترة المشمولة بالتقرير.
- تصنف الشركة كافة المطلوبات الأخرى كمطلوبات غير متداولة.

ب- قياس القيمة العادلة

القيمة العادلة هي السعر الذي سيتم استلامه عند بيع موجودات ما أو سداده عند تحويل مطلوبات ما بموجب معاملة نظامية تتم بين متعاملين في السوق بتأريخ القياس. ويُحدّد قياس القيمة العادلة بافتراض أنّ معاملة بيع الموجودات أو تحويل المطلوبات ستتمّ إمّا:

- في السوق الرئيسية للموجودات أو المطلوبات
 - أو في أكثر الأسواق فائدةً للموجودات أو المطلوبات، وذلك في حالة عدم وجود السوق الرئيسية.
 - وعليه، يجب أن تتمتع الشركة بإمكانية وصول إلى السوق الرئيسية أو السوق الأكثر فائدةً للموجودات أو المطلوبات.
- وتقاس القيمة العادلة للموجودات أو المطلوبات بافتراض أن المتعاملين في السوق سيستفيدون عند تسعير الموجودات والمطلوبات وأنهم يسعون إلى تحقيق مصالحهم الاقتصادية المثلى.
- ويأخذ قياس القيمة العادلة للموجودات غير المالية بعين الاعتبار مقدرة المتعاملين في السوق على تحقيق منافع اقتصادية عن طريق الاستخدام الأفضل والأقصى للأصل أو بيعه لمتعاملين آخرين في السوق يستخدمون الأصل على النحو الأفضل وبأقصى حد ممكن.
- وتستخدم الشركة طرق تقييم ملائمة للظروف السائدة، و تتوفر بشأنها بيانات كافية لقياس القيمة العادلة وزيادة استخدام المدخلات القابلة للرصد وتقليل استخدام المدخلات غير القابلة للرصد.

تصنف كافة الموجودات والمطلوبات التي يتم قياسها بالقيمة العادلة أو الإفصاح عنها في القوائم المالية ضمن التسلسل الهرمي لمستويات القيمة العادلة المذكورة أدناه وعلى أساس مدخلات المستوى الأدنى الهامة لقياس القيمة العادلة ككل:

- **المستوى الأول:** الأسعار المتداولة في سوق نشط لموجودات أو مطلوبات مماثلة (بدون تعديل أو تجديد الأسعار).
- **المستوى الثاني:** طرق تقييم تعتبر مدخلات المستوى الأدنى - الهامة لقياس القيمة العادلة - قابلة للرصد بها سواء بصورة مباشرة أو غير مباشرة.
- **المستوى الثالث:** طرق تقييم تعتبر مدخلات المستوى الأدنى - الهامة لقياس القيمة العادلة - غير قابلة للرصد.

عندما يتم تصنيف المُدخلات المستخدمة لقياس القيمة العادلة لموجودات أو مطلوبات ضمن مستويات مختلفة في التسلسل الهرمي للقيمة العادلة، فيتم عندها تصنيف قياس القيمة العادلة في مجمله ضمن المستوى نفسه في التسلسل الهرمي للقيمة العادلة لأدنى مستوى من المدخلات الذي يُعد مهمًا بالنسبة إلى مجمل عملية القياس.

وبالنسبة إلى الموجودات والمطلوبات التي يتم إثباتها في القوائم المالية بشكل متكرر، تقوم الشركة بالتأكد فيما إذا تم التحويل بين التسلسل الهرمي لمستويات القيمة العادلة وذلك من خلال إعادة تقييم التصنيف (على أساس مدخلات المستوى الأدنى الهامة لقياس القيمة العادلة ككل) في نهاية كل فترة مشمولة بالتقرير.

ولغرض الإفصاح عن القيمة العادلة، قامت الشركة بتحديد فئات الموجودات والمطلوبات على أساس طبيعة وخصائص ومخاطر الموجودات والمطلوبات والتسلسل الهرمي لمستويات قياس القيمة العادلة المذكورة أعلاه.

ج- الممتلكات والآلات والمعدات

تظهر الممتلكات والآلات والمعدات بالتكلفة، ناقصًا الاستهلاك المتراكم وخسائر الانخفاض المتراكم في القيمة، إن وجدت. وتشتمل هذه التكلفة على تكلفة استبدال جزء من الآلات والمعدات. فإذا كان ضروريًا استبدال أجزاء هامة من الآلات والمعدات على مراحل، ستقوم الشركة باستهلاكها بصورة مستقلة على مدى أعمارها الإنتاجية المحددة. بالمقابل، وعند إجراء فحص رئيسي، يتم إثبات تكلفته في القيمة الدفترية للآلات والمعدات كإحلال وذلك في حالة استيفاء معايير إثباته. ويتم إثبات كافة تكاليف الإصلاح والصيانة الأخرى في قائمة الربح أو الخسارة والدخل الشامل الآخر عند تكبدها. وتُدرج القيمة الحالية للتكلفة المتوقعة لإخراج الأصل عن الخدمة بعد استخدامه ضمن تكلفة الأصل المعني وذلك في حالة استيفاء معايير الإثبات المتعلقة بالمخصص.

ويتم احتساب الاستهلاك بطريقة القسط الثابت على مدى الأعمار الإنتاجية المقدرة للموجودات. وإن الأعمار الإنتاجية المقدرة للموجودات لأغراض حساب الاستهلاك هي على النحو التالي:

قائمة الموجودات	الأعمار الإنتاجية
المباني	٢٥ إلى ٥٠ سنة
الآلات والمعدات	١٠ إلى ٢٥ سنة
الأثاث والتجهيزات	٦,٦٧ إلى ١٠ سنوات
أجهزة وبرامج الحاسب الآلي	٢ إلى ٤ سنوات
السيارات	٥ سنوات

يتم احتساب استهلاك الآلات على مدى الأعمار الإنتاجية لمكونات الموجودات الرئيسية.

يتم التوقف عن إثبات أي بند من بنود الممتلكات والآلات والمعدات وأي جزء من الأجزاء الهامة التي تم إثباتها في الأصل إما عند الاستبعاد أو عند عدم وجود منافع مستقبلية متوقعة من الاستعمال أو الاستبعاد. وتُدرج أية أرباح أو خسائر ناتجة عن التوقف عن إثبات أي أصل (التي يتم احتسابها كفرق بين صافي متحصلات الاستبعاد والقيمة الدفترية للأصل) في قائمة الربح أو الخسارة والدخل الشامل الآخر عند التوقف عن إثبات الأصل.

تتم مراجعة القيمة المتبقية والأعمار الإنتاجية وطرق استهلاك الممتلكات والآلات والمعدات في نهاية كل سنة مالية، ويتم تعديلها بأثر مستقبلي، عند الاقتضاء.

لا يتم استهلاك المشاريع قيد الإنشاء وهي تظهر بالتكلفة ناقصًا خسائر الانخفاض المتراكم في القيمة، إن وجدت، ويتم تصنيفها ضمن بند «الأعمال الرأسمالية قيد التنفيذ». ويتم تحويل هذه الموجودات إلى الممتلكات والآلات والمعدات عندما تكون تلك الموجودات متاحة للاستخدام للغرض المقصود منها.

د- الإيجارات

موجودات حق الاستخدام

تقوم الشركة بإثبات الموجودات الخاصة بحق الاستخدام بتاريخ بدء عقد الإيجار (أي التاريخ الذي يصبح فيه الأصل الأساسي جاهزاً للاستخدام). وتقاس موجودات حق الاستخدام بالتكلفة، ناقصاً الاستهلاك المتراكم وخسائر الانخفاض في القيمة، ويتم تعديلها نتيجة لأي عملية إعادة قياس لالتزامات عقود الإيجار. تشتمل تكلفة موجودات حق الاستخدام على قيمة التزامات عقود الإيجار المثبتة، والتكاليف المباشرة الأولية المتكبدة، ودفعات الإيجار المسددة في تاريخ بدء الإيجار أو قبله، ناقصاً أي حوافز إيجار مستلمة. وما لم تكن الشركة متأكدة بصورة معقولة من الحصول على ملكية الأصل المستأجر في نهاية مدة عقد الإيجار، فإنه سيتم استهلاك موجودات حق الاستخدام التي تم إثباتها على أساس القسط الثابت على مدى العمر الإنتاجي المقدر لها أو مدة الإيجار، أيهما أقصر. وتخضع موجودات حق الاستخدام للانخفاض في القيمة.

التزامات عقود الإيجار

بتاريخ بدء عقد الإيجار، تقوم الشركة بإثبات التزامات عقود الإيجار التي تم قياسها بالقيمة الحالية لدفعات الإيجار التي يتعين سدادها على مدى فترة الإيجار. وتشتمل دفعات الإيجار على دفعات ثابتة (بما في ذلك الدفعات الثابتة في جوهرها) ناقصاً أي حوافز إيجار قابلة للاستخدام ودفعات الإيجار المتغيرة التي تعتمد على مؤشر أو معدل ما، والمبالغ المتوقع سدادها بموجب ضمانات القيمة المتبقية. كما تشتمل دفعات الإيجار على سعر ممارسة خيار الشراء الذي من المؤكد بصورة معقولة أن تمارسه الشركة وكذلك على دفعات الغرامات الخاصة بإنهاء عقد الإيجار، إذا كانت فترة الإيجار تظهر ممارسة الشركة لخيار الإنهاء. ويتم إثبات دفعات الإيجار المتغيرة التي لا تعتمد على مؤشر أو معدل ما كمصروفات في السنة التي يقع فيها الحدث أو الشرط الذي يؤدي إلى الدفع.

عند احتساب القيمة الحالية لدفعات الإيجار، تستخدم الشركة معدل الاقتراض الإضافي بتاريخ بدء الإيجار إذا كان معدل العمولة الضمني في عقد الإيجار غير قابل للتحديد بسهولة. وبعد تاريخ بدء الإيجار، يتم زيادة قيمة التزامات الإيجار لتعكس زيادة العمولة، ويتم تخفيضها لتعكس دفعات الإيجار المسددة. إضافة إلى ذلك، يتم إعادة قياس القيمة الدفترية لالتزامات عقود الإيجار إذا طرأ أي تعديل أو تغيير على مدة الإيجار أو دخل أي تغيير على دفعات الإيجار الثابتة في جوهرها أو جرى أي تغيير في التقويم الخاص بشراء الأصل المعني.

عقود الإيجار قصيرة الأجل وعقود إيجار الموجودات منخفضة القيمة

تقوم الشركة بتطبيق الإعفاء من إثبات عقود الإيجار قصيرة الأجل على عقود إيجار قصيرة الأجل (أي عقود الإيجار التي تمتد مدتها على ١٢ شهراً أو أقل من تاريخ بدء الإيجار والتي لا تتضمن خيار الشراء). كما تطبق الشركة أيضاً الإعفاء من إثبات الموجودات منخفضة القيمة وهي البنود التي لا تقي بحدود الرسملة الخاصة بالشركة والتي تعتبر غير جوهرية لقائمة المركز المالي للشركة ككل. ويتم إدراج دفعات الإيجار المتعلقة بعقود الإيجار قصيرة الأجل وعقود إيجار الموجودات منخفضة القيمة كمصروفات على أساس القسط الثابت على مدى فترة الإيجار.

ه- الأدوات المالية - الإثبات الأولي والقياس اللاحق

أ- الموجودات المالية

الإثبات الأولي والقياس

تصنف الموجودات المالية، عند الإثبات الأولي لها، كمقاسة لاحقاً بالتكلفة المطفأة، وبالقيمة العادلة من خلال الدخل الشامل الآخر، وبالقيمة العادلة من خلال الربح أو الخسارة.

ويتوقف تصنيف الموجودات المالية عند الإثبات الأولي على خصائص التدفق النقدي التعاقدية للأصل المالي ونموذج أعمال الشركة لإدارتها. وتقوم الشركة في البداية بقياس الأصل المالي بقيمته العادلة زائداً تكاليف المعاملات في حالة الموجودات المالية غير المدرجة بالقيمة العادلة من خلال الربح أو الخسارة. لا تملك الشركة مدينيين تجاريين حيث أن العوض يستلم كنفذ وقت إتمام عملية البيع.

القياس اللاحق

الموجودات المالية بالقيمة العادلة من خلال الربح أو الخسارة

تشتمل الموجودات المالية بالقيمة العادلة من خلال الربح أو الخسارة على الموجودات المالية المقترنة لأغراض المتاجرة والموجودات المالية المخصصة عند الإثبات الأولي لها بالقيمة العادلة من خلال الربح أو الخسارة أو الموجودات المالية التي يجب قياسها بالقيمة العادلة بشكل إلزامي. وتصنف الموجودات المالية كـ «مقتناة لأغراض المتاجرة» في حالة تم شراؤها لبيعها أو إعادة شرائها في المستقبل المنظور. كما تصنف المشتقات، بما في ذلك المشتقات المدرجة ضمن أدوات مالية أخرى منفصلة كـ «مشتقات مقتناة لأغراض المتاجرة» ما لم يتم تخصيصها كأداة تحوط فعالة. ويتم تصنيف وقياس الموجودات المالية ذات التدفقات النقدية التي لا تعد فقط دفعات من المبلغ الأصلي والعمولة بالقيمة العادلة من خلال الربح أو الخسارة بصرف النظر عن نموذج الأعمال. وعلى الرغم من الضوابط المتعلقة بتصنيف أدوات الدين بالتكلفة المطفأة أو بالقيمة العادلة من خلال الدخل الشامل الآخر، كما هو مبين أعلاه، يمكن تخصيص أدوات الدين بالقيمة العادلة من خلال الربح أو الخسارة عند الإثبات الأولي إذا كان القيام بذلك يزيل أو يقلص بشكل كبير من عدم التطابق المحاسبي.

وتُقيّد الموجودات المالية المدرجة بالقيمة العادلة من خلال الربح أو الخسارة في قائمة المركز المالي بالقيمة العادلة، ويدرج صافي التغيرات في القيمة العادلة في قائمة الربح أو الخسارة والدخل الشامل الآخر.

التوقف عن الإثبات

يتم التوقف عن إثبات أصل مالي (أو عن إثبات جزء منه أو جزء من مجموعة من موجودات مالية متشابهة، إن كان ذلك منطبقاً) (أي استبعادها من قائمة المركز المالي) عند:

- انقضاء الحقوق المتعلقة باستلام التدفقات النقدية من هذا الأصل، أو
- قيام الشركة بتحويل حق استلام التدفقات النقدية من هذا الأصل أو التعهد بسداد التدفقات النقدية المستلمة بالكامل إلى طرف آخر من الغير دون أي تأخير جوهري ووفق اتفاقية «ترتيبات فورية»، وذلك إذا ما (أ) قامت الشركة بتحويل معظم المخاطر والمنافع المصاحبة للأصل، أو (ب) لم تقم بالتحويل أو الإبقاء على معظم المنافع والمخاطر المصاحبة للأصل، ولكنها قامت بنقل السيطرة على الأصل.

وفي الحالات التي تقوم فيها الشركة بتحويل حقوق استلام التدفقات النقدية من الأصل أو إبرام اتفاقية ترتيبات فورية، فإنه يجب عليها تقويم فيما إذا ولأي مدى قامت بالاحتفاظ بالمنافع والمخاطر المصاحبة للملكية. وفي الحالات التي لا يتم فيها التحويل أو الإبقاء على معظم المخاطر والمنافع المصاحبة للملكية أو لم يتم فيها تحويل السيطرة على الأصل، يتم إثبات الأصل بقدر ارتباط الشركة المستمر به. وفي تلك الحالة، تقوم الشركة أيضاً بإثبات المطلوبات المصاحبة لها. ويتم قياس الموجودات المحولة والمطلوبات المصاحبة لها بناء على الأساس نفسه الذي يعكس الحقوق والالتزامات التي أقيمت عليها الشركة.

ويتم قياس الارتباط المستمر الذي يكون على شكل ضمان على الموجودات المحولة بالقيمة الدفترية الأصلية للموجودات أو الحد الأقصى للمبلغ الذي قد يتوجب على الشركة دفعه، أيهما أقل.

٢- المطلوبات المالية

الإثبات الأولي والقياس

تصنف المطلوبات المالية عند الإثبات الأولي لها كمطلوبات مالية بالقيمة العادلة من خلال الربح أو الخسارة أو قروض أو ذمم دائنة أو كمشتقات تم تخصيصها كأدوات تحوط فعالة، حسبما هو ملائم.

ويتم إثبات كافة المطلوبات المالية في بادئ الأمر بالقيمة العادلة. أمّا بالنسبة إلى القروض والذمم الدائنة، فيتم إظهارها بعد خصم تكاليف المعاملات المتعلقة بها مباشرةً.

القياس اللاحق

يتوقف قياس المطالبات المالية على تصنيفها المبيّن أدناه:

المطالبات المالية بالقيمة العادلة من خلال الربح أو الخسارة

تشتمل المطالبات المالية بالقيمة العادلة من خلال الربح أو الخسارة على المطالبات المالية المقنتاة لأغراض المتاجرة والمطالبات المالية المخصصة عند الإثبات الأولي لها بالقيمة العادلة من خلال الربح أو الخسارة.

تصنف المطالبات المالية كـ «مقنتاة لأغراض المتاجرة» في حالة تم شراؤها لغرض بيعها في المستقبل القريب. وتشتمل هذه الفئة على الأدوات المالية المشتقة التي أبرمتها الشركة ولم يتم تخصيصها كأدوات تحوّل طبقاً لما نص عليه المعيار الدولي للتقرير المالي رقم (٩). كما تصنف المشتقات المدرجة ضمن الأدوات المالية الأخرى المنفصلة كـ «مقنتاة لأغراض المتاجرة»، ما لم يتم تخصيصها كأدوات تحوّل فعالة.

القروض

بعد الإثبات الأولي لها، تقاس القروض المرتبطة بعمولة لاحقاً بالتكلفة المطفأة باستخدام طريقة معدل العمولة الفعلي. ويتم إثبات الأرباح والخسائر في الربح أو الخسارة عند التوقف عن إثبات المطالبات وكذلك من خلال عملية إطفاء معدل العمولة الفعلي. تحسب التكلفة المطفأة بعد الأخذ بعين الاعتبار العلاوة أو الخصم عند الشراء وكذلك الأتعاب أو التكاليف التي تعتبر جزءاً لا يتجزأ من معدل العمولة الفعلي. ويدرج إطفاء معدل العمولة الفعلي كتكاليف تمويل في قائمة الربح أو الخسارة والدخل الشامل الآخر.

التوقف عن الإثبات

يتم التوقف عن إثبات المطالبات المالية عند سداد الالتزام المحدد في العقد أو إلغائه أو انتهاء مدته. وفي حالة تبديل المطالبات المالية الحالية بأخرى من نفس الجهة المقرضة بشروط مختلفة تماماً أو بتعديل شروط المطالبات الحالية، عندئذ يتم اعتبار هذا التبديل أو التعديل كتوقف عن إثبات المطالبات الأصلية وإثبات مطالبات جديدة. يتم إثبات الفرق بين القيم الدفترية المعنية في قائمة الربح أو الخسارة والدخل الشامل الآخر.

مقاصة الأدوات المالية

تتم مقاصة الموجودات المالية والمطالبات المالية ويُدرج صافي المبلغ في قائمة المركز المالي فقط عند وجود حق نظامي ملزم لمقاصة المبالغ المثبتة وعند وجود نية لتسوية الموجودات مع المطالبات على أساس الصافي أو بيع الموجودات وسداد المطالبات في آن واحد.

و- المخزون

يتم قياس التكلفة على النحو التالي:

تكلفة المواد الخام المباشرة زائداً المصاريف غير المباشرة الخاصة بها والتي يتم توزيعها وفقاً لمستوى النشاط العادي. يظهر المخزون تام الصنع بالتكلفة أو صافي القيمة البيعية، أيهما أقل، مع تجنب مخصص لقاء أي مخزون متقدم أو بطيء الحركة. يمثل صافي القيمة البيعية سعر البيع المقدر خلال دورة الأعمال العادية، ناقصاً تكاليف الإكمال المقدرة والتكاليف المقدرة اللازمة لإتمام عملية البيع.	مخزون تام الصنع
على أساس المتوسط المرجح والبالغ ١٨٠ ريال سعودي للطن المتري الواحد	القمح
على أساس المتوسط المرجح.	مخزون يتعلق بمستلزمات الإنتاج
على أساس المتوسط المرجح.	مخزون يتعلق بالخدمات الإنتاجية والأخرى

ز- النقد والأرصدة لدى البنوك

تتكون الأرصدة لدى البنوك الظاهرة في قائمة المركز المالي من النقد بالبنوك والنقد في الصندوق والودائع قصيرة الأجل التي تستحق خلال ثلاثة أشهر أو أقل، وتخضع لمخاطر تغيرات غير هامة في القيمة.

ولأغراض إعداد قائمة التدفقات النقدية، تتكون الأرصدة لدى البنوك الموضحة أعلاه، بعد خصم الحسابات المكشوفة لدى البنوك القائمة، إن وجدت، لأنها تعتبر جزءاً لا يتجزأ من إدارة النقدية بالشركة.

ج- التزامات المنافع المحددة للموظفين

لدى الشركة برامج منافع محددة مع المؤسسة العامة للتأمينات الاجتماعية والتي بموجبها تقوم الشركة والموظفون بالمساهمة بنسبة ثابتة من رواتبهم لقاء الحصول على معاشات تقاعدية. كما تدير الشركة برامج منافع محددة وفقاً لنظام العمل السعودي بناءً على فترات الخدمة المتراكمة للموظفين بتاريخ قائمة المركز المالي.

ويتم تحديد تكلفة منح المنافع بموجب برامج المنافع المحددة بشكل مستقل لكل برنامج وذلك باستخدام طريقة وحدة الائتمان المتوقعة.

إن عمليات إعادة القياس، التي تتضمن الأرباح والخسائر الأكتوارية، وأثر سقف الموجودات (باستثناء المبالغ المدرجة في صافي العمولة على صافي التزام المنافع المحددة) والعائد على موجودات البرنامج (باستثناء المبالغ المدرجة في صافي العمولة على صافي التزام المنافع المحددة)، يتم إثباتها فوراً في قائمة المركز المالي وتدرج الزيادة أو النقص المقابل له في الأرباح المبقاة من خلال الدخل الشامل في نهاية السنة التي تحدث فيها. ولا يتم إعادة تصنيف عمليات إعادة القياس إلى الدخل في الفترات اللاحقة.

يتم إثبات تكلفة الخدمات السابقة في الدخل قبل:

- تاريخ تعديل البرنامج أو تقليص الأيدي العاملة،
- أو تاريخ قيام الشركة بإثبات تكاليف إعادة الهيكلة ذات العلاقة؛ أيهما أسبق.

يتم احتساب صافي العمولة باستخدام معدل الخصم على صافي مطلوبات أو موجودات المنافع المحددة. وتقوم الشركة بإثبات التغيرات التالية في صافي التزام المنافع المحددة ضمن «المصاريف العمومية والإدارية» في قائمة الربح أو الخسارة والدخل الشامل الآخر، وهي:

- تكاليف الخدمات التي تتضمن تكاليف الخدمة الحالية وتكاليف الخدمة السابقة والأرباح والخسائر الناتجة عن عمليات تقليص الأيدي العاملة وعمليات السداد غير الروتينية،
- وصافي دخل أو مصروف العمولة.

إشارة إلى القرارات الإدارية رقم (١١٨٩٠) بتاريخ ٨ صفر ١٤٢٨هـ (الموافق ٨ نوفمبر ٢٠١٦م) ورقم (١٤٠٠٣) بتاريخ ٨ ربيع الأول ١٤٣٨هـ (الموافق ٧ ديسمبر ٢٠١٦م) ورقم (٢٧٠٩٤) و(٢٧٠٩٦) بتاريخ ٩ رجب ١٤٢٨هـ (الموافق ٦ أبريل ٢٠١٧م) ورقم (١٨٠٠٩) بتاريخ ٨ رجب ١٤٢٩هـ (الموافق ٢٥ مارس ٢٠١٨م) ورقم (١٠٤٧٢) وتاريخ ١٠ ربيع الآخر هـ ١٤٤٠هـ (الموافق ١٧ ديسمبر ٢٠١٨م) ورقم (١٠٣٩٦) وتاريخ ١٣ جمادى الأول ١٤٤٢هـ (الموافق ٢٨ ديسمبر ٢٠٢٠م) المتعلقة بإعادة منسوبي الهيئة العامة للأمن الغذائي إلى الشركة لمدة إعاره من ١ يناير ٢٠١٧م إلى ١٢ ديسمبر ٢٠٢١م (قبل نقل الموظفين المعارين إلى الشركة، أو انتهاء عقدهم أو عودهم إلى الهيئة العامة للأمن الغذائي وذلك حسب وضع كل موظف) وذلك بتحميل تكلفة مكافأة نهاية الخدمة المستحقة للموظفين المعارين للشركة على الهيئة العامة للأمن الغذائي (بحسب النظام الخاضعين له الموظفين المعارين للشركة).

ط- الانخفاض في قيمة الموجودات غير المالية

بتاريخ إعداد كل قوائم مالية، تقوم الشركة بإجراء تقييم للتأكد من وجود دليل على وقوع انخفاض في قيمة أصل ما. وفي حالة وجود مثل هذا الدليل، أو عندما يكون من الضروري إجراء اختبار سنوي للتأكد من وجود انخفاض في قيمة الأصل، تقوم الشركة بتقدير القيمة القابلة للاسترداد للأصل والتي تمثل القيمة الأعلى للقيمة العادلة للأصل أو الوحدة المدرة للنقدية ناقصاً تكاليف البيع والقيمة الحالية. ويتم تحديد القيمة القابلة للاسترداد للأصل ما لم ينتج من الأصل تدفقات نقدية تعتبر مستقلة بشكل كبير عن الموجودات الأخرى أو مجموعات الموجودات. وفي حالة زيادة القيمة الدفترية للأصل أو الوحدة المدرة للنقدية عن القيمة القابلة للاسترداد، فإن الأصل يعتبر منخفض القيمة ويخضع إلى القيمة القابلة للاسترداد له.

وعند تقدير القيمة الحالية، تخضع التدفقات النقدية المستقبلية المقدره إلى القيمة الحالية باستخدام معدل الخصم لما قبل الضريبة والذي يعكس تقديرات السوق الحالية للقيمة الزمنية للنقود والمخاطر الملازمة للأصل. ولتحديد القيمة العادلة ناقصاً تكاليف الاستبعاد، يؤخذ بعين الاعتبار أحدث المعاملات التي تمت في السوق. وفي حال عدم إمكانية تحديد هذه المعاملات، يتم استخدام طريقة تقييم ملائمة. وتدعم عمليات الاحتساب هذه بمضاعفات التقييم وأسعار الأسهم المتداولة للشركات المدرجة في الأسواق المالية أو المؤشرات الأخرى المتاحة عن القيمة العادلة.

يتم إثبات خسائر انخفاض العمليات المستمرة، في قائمة الربح أو الخسارة والدخل الشامل الآخر ضمن فئات المصاريف وبما يتماشى مع وظيفة الأصل الذي انخفضت قيمته.



وبالنسبة إلى الموجودات - فيما عدا الشهرة - يتم بتاريخ إعداد كل قوائم مالية إجراء تقويم للتأكد من وجود دليل على أن خسائر الانخفاض المثبتة سابقاً لم تعد موجودة أو أنها قد نقصت. وفي حالة وجود مثل هذا الدليل، تقوم الشركة بتقدير القيمة القابلة للاسترداد للأصل أو الوحدة المدرة للنقدية. ويتم عكس قيد خسارة الانخفاض المثبتة سابقاً فقط في حالة وجود تغير في الافتراضات المستخدمة في تحديد القيمة القابلة للاسترداد منذ تاريخ إثبات آخر خسارة انخفاض في القيمة. ويعتبر عكس القيد هذا محدوداً بحيث لا تزيد القيمة الدفترية للأصل عن القيمة القابلة للاسترداد له أو القيمة الدفترية التي كان من المفترض تحديدها، بعد خصم الاستهلاك، فيما لو لم يتم إثبات خسارة الانخفاض في السنوات السابقة. ويتم إثبات عكس القيد هذا في قائمة الربح أو الخسارة والدخل الشامل الآخر ما لم يتم قيد الأصل بمبلغ إعادة التقويم، وفي هذه الحالة يتم اعتبار عكس القيد كزيادة إعادة تقويم.

ي- الإيرادات من العقود المبرمة مع العملاء

تقوم الشركة بتصنيع الدقيق والأعلاف والنخالة (منتج ثانوي). يتم إثبات الإيرادات عندما يتم نقل البضائع إلى العميل وهو الوقت الذي يتم فيه إرسالها من مقر الشركة. كما يتم إثبات الإيرادات بمبلغ يعكس العوض الذي يتوقع أن تستحقه الشركة مقابل المخزون أو الخدمات. ويتم إثبات إيرادات بيع البضائع في الوقت الذي يتم فيه نقل سيطرة الأصل إلى العميل، الأمر الذي عادةً ما يتم عند تسليم المخزون.

تتم معظم المبيعات على أساس نقدي نسبة بسيطة منها تتم بالأجل، وبالتالي يصبح دفع ثمن المعاملة مستحقاً فوراً عندما يشتري العميل المنتجات ويتم نقل سيطرة المنتجات إلى العميل في الوقت نفسه. ويتم الاعتراف بالإيرادات الأخرى عند اكتسابها.

وقد خلصت الشركة إلى أنها الأصل في ترتيبات إيراداتها لأنها عادةً ما تتحكم في البضائع أو الخدمات قبل نقلها إلى العميل.

أ- العوض المتغير

يتم تقدير العوض المتغير عند نشأة العقد ووضع قيود عليه حتى يكون من المحتمل إلى حد كبير عدم حدوث عكس قيد جوهري للإيرادات في مبلغ الإيرادات المتراكمة عند زوال الشكوك المتعلقة بالعوض المتغير لاحقاً. وتجدر الإشارة هنا إلى أن العقود المبرمة مع العملاء لا تحتوي على أي أحكام قد ينتج عنها اعتبار متغير.

ب- مكون التمويل الهام

بوجه عام، تستلم الشركة دفعات مقدمة قصيرة الأجل من العملاء. وباستخدام الوسيلة العملية المنصوص عليها في المعيار الدولي للتقرير المالي رقم (١٥)، لا تقوم الشركة بتعديل مبلغ العوض المتعهد به بشأن الآثار المترتبة على مكون التمويل الهام إذا كانت تتوقع عند نشأة العقد أن الفترة بين تحويل البضاعة أو الخدمة المتعهد بها إلى العميل ووقت سداد العميل لقاء تلك البضاعة أو الخدمة ستكون سنة واحدة أو أقل. ونظراً إلى أن جميع المبيعات تتم على أساس نقدي، فلا يوجد عنصر تمويل بمبالغ مستحقة القبض من العملاء.

ج- المخصصات العامة

يتم إثبات المخصصات عند وجود التزامات حالية (قانونية أو متوقعة) على الشركة ناتجة عن أحداث سابقة، وأنه من المحتمل أن يتطلب الأمر استخدام موارد تنطوي على منافع اقتصادية لسداد الالتزام وأنه يمكن إجراء تقدير لمبلغ الالتزام بشكل موثوق به. وفي الحالات التي تتوقع فيها الشركة تعويض بعض أو كل المخصصات، على سبيل المثال بموجب عقد تأمين، فإنه يتم إثبات التعويض كأصل مستقل وذلك فقط عندما يكون في حكم المؤكد بأن المنشأة ستحصل على التعويض. ويتم عرض المصروف المتعلق بالمخصص في قائمة الربح أو الخسارة والدخل الشامل الآخر بعد خصم التعويض.

وإذا كان أثر القيمة الزمنية للنقود جوهرياً، فإنه يتم خصم المخصصات باستخدام معدل ما قبل الضريبة الحالي والذي يعكس، عندما يكون ذلك ملائماً، المخاطر المصاحبة لذلك الالتزام. وعند استخدام الخصم، يتم إثبات الزيادة في المخصص نتيجة مرور الوقت كتكاليف تمويل.

د- الزكاة والضرائب

الزكاة

يجنب مخصص للزكاة وفقاً لأنظمة هيئة الزكاة والضريبة والجمارك في المملكة العربية السعودية. يحمل المخصص على قائمة الدخل. تقيد أية فروقات بين المخصص والربط النهائي خلال السنة التي يتم فيها الموافقة على الربط النهائي.

ضرائب الاستقطاع

تقوم الشركة باستقطاع ضرائب على بعض المعاملات مع الأطراف غير المقيمة في المملكة العربية السعودية وفقاً لأنظمة الهيئة العامة للزكاة والدخل، الذي لا يتم إثباته كمصروف فهو التزام الطرف المقابل الذي تم حجب المبالغ نيابة عنه.

ضريبة القيمة المضافة

يتم إثبات المصاريف والموجودات بعد خصم مبلغ ضريبة القيمة المضافة، وذلك فيما عدا الحالات التالية:

- عندما تكون ضريبة القيمة المضافة المتكبدة بشأن شراء الموجودات أو الخدمات غير قابلة للاسترداد من السلطات الضريبية، وفي هذه الحالة يتم إثبات ضريبة القيمة المضافة كجزء من تكلفة شراء الأصل أو كجزء من مصروف البند، حسبما ينطبق،
- عند إظهار الذمم المدينة والدائنة متضمنة مبلغ ضريبة القيمة المضافة.

ويتم إدراج صافي مبلغ ضريبة القيمة المضافة القابل للاسترداد من السلطات الضريبية أو المستحق لها كجزء من الذمم المدينة أو الذمم الدائنة في قائمة المركز المالي.

م- الاحتياطي النظامي

وفقاً لنظام الشركات السعودي والنظام الأساسي للشركة، يجب على الشركة تجنب نسبة ١٠٪ من صافي دخلها السنوي لتكوين الاحتياطي النظامي. ووفقاً للنظام الأساسي للشركة، يجوز للشركة التوقف عن هذا التجنب متى ما بلغ الاحتياطي ٣٠٪ من رأس مال الشركة. إن هذا الاحتياطي غير قابل للتوزيع.

ن- العملات الأجنبية

يتم عرض القوائم المالية للشركة بالريال سعودي والذي يعتبر أيضاً العملة الوظيفية للشركة.

المعاملات والأرصدة

يتم في الأصل تحويل المعاملات بالعملات الأجنبية من قبل الشركة بالأسعار الفورية للعملة الوظيفية المعنية بالتاريخ الذي تصبح فيه المعاملة أولاً مؤهلة للإثبات.

يتم تحويل الموجودات والمطلوبات النقدية المسجلة بالعملات الأجنبية بأسعار التحويل الفورية للعملة الوظيفية بتاريخ إعداد القوائم المالية. ويتم إثبات كافة الفروقات الناتجة عن السداد أو تحويل البنود النقدية في قائمة الربح أو الخسارة والدخل الشامل الآخر.

وتحوّل البنود غير النقدية التي يتم قياسها بالتكلفة التاريخية والمسجلة بعملة أجنبية بأسعار التحويل السائدة بتاريخ المعاملات الأولية. تحول البنود غير النقدية التي تم قياسها بالقيمة العادلة والمسجلة بالعملات الأجنبية بأسعار التحويل السائدة بالتاريخ الذي يتم فيه تحديد القيمة العادلة. يتم معالجة الأرباح أو الخسائر الناتجة عن تحويل البنود غير النقدية التي تم قياسها بالقيمة العادلة بما يتفق مع إثبات الأرباح أو الخسائر الناتجة عن التغير في القيمة العادلة للبند (أي أن فروقات التحويل الناتجة عن البنود التي يتم إثبات أرباح أو خسائر القيمة العادلة لها في الدخل الشامل الآخر أو الربح أو الخسارة، ويتم إثباتها أيضاً في الدخل الشامل الآخر أو الربح أو الخسارة، على التوالي).

ولتحديد سعر الصرف الفوري المستخدم عند الإثبات الأولي للموجودات والمصاريف والإيرادات ذات العلاقة (أو أي جزء منها) عند التوقف عن الإثبات الأولي لموجودات أو مطلوبات غير نقدية تتعلق بالعمود مدفوع مقدماً، فإن تاريخ المعاملة يعتبر التاريخ الذي تقوم فيه المنشأة أصلاً بإثبات الموجودات أو المطلوبات غير النقدية الناتجة عن العمود المدفوع مقدماً. وفي حالة وجود دفعات متعددة مدفوعة أو مستلمة مقدماً، تقوم الشركة بتحديد تاريخ المعاملة الذي تم فيه استلام أو سداد العمود مقدماً.

س- ربح العمليات

يمثل ربح العمليات الربح الناتج عن أنشطة الشركة الرئيسية المدرة للإيرادات، بالإضافة إلى الإيرادات والمصاريف الأخرى المتعلقة بالأنشطة التشغيلية. ويستثنى من ربح العمليات تكاليف التمويل والمصاريف غير التشغيلية الأخرى.

ع- مصاريف البيع والتوزيع والمصاريف العمومية والإدارية

تشتمل مصاريف البيع والتوزيع والمصاريف العمومية والإدارية على التكاليف المباشرة وغير المباشرة التي لا تشكل على وجه التحديد جزءاً من تكلفة المبيعات. ويتم التوزيع، عند الضرورة، بين تكلفة المبيعات ومصاريف البيع والتوزيع والمصاريف العمومية والإدارية وفق أسس ثابتة.

١-٦-١-٦ تجميع الأعمال

١- عملينا الاستحواذ من المنشآت الخاضعة للسيطرة المشتركة

يتم قياس عمليات تجميع الأعمال بما في ذلك الكيانات أو الأعمال الخاضعة لسيطرة مشتركة والمحاسبة عنها باستخدام القيمة الدفترية. ويتم إثبات قيمة الموجودات والمطلوبات المشتراة بالقيم الدفترية عند انتقالها من دفاتر حسابات الشركة المسيطرة. وتتم إضافة مكونات حقوق ملكية الشركات المستحوذ عليها إلى نفس المكونات داخل حقوق ملكية الشركة ويتم إثبات أي أرباح أو خسائر تنتج عن ذلك مباشرة في حقوق الملكية.

٢- الشهرة

تتمثل الشهرة في الفرق بين تكلفة الأعمال المشتراة وحصة الشركة في صافي القيمة العادلة لموجودات الشركة المستحوذ عليها القابلة للتحديد والموجودات والمطلوبات والمطلوبات المحتملة بتاريخ الاستحواذ. تتم مراجعة الشهرة الناتجة عن الاستحواذ للتحقق من انخفاض قيمتها سنوياً أو عند وجود أحداث أو تغيرات في الظروف تشير إلى أن القيمة الدفترية قد تعرضت للانخفاض في قيمتها. إن خسائر الانخفاض في قيمة الشهرة غير قابلة للعكس.

يتم تخصيص الشهرة لوحدة مولدة للنقد بغرض فحص الانخفاض في القيمة. يتم إجراء التخصيص لتلك الوحدات المولدة للنقد أو مجموعات الوحدات المولدة للنقد التي يتوقع أن تستفيد من تجميع الأعمال التي ارتفعت فيها الشهرة.

وإذا تم تخصيص شهرة لوحدة مولدة للنقد وتم استبعاد جزء من الأعمال في تلك الوحدة، فإن الشهرة المتصلة بالأعمال المستبعدة تتم إضافتها إلى القيمة الدفترية للأعمال عند تحديد الربح أو الخسارة من البيع. يتم قياس الشهرة في هذه الحالات بناءً على القيم المتعلقة بالأعمال المستبعدة وذلك الجزء من الوحدة المولدة للنقد الذي تم الاحتفاظ به.

٢-٦-١-٦ الموجودات غير الملموسة

يتم قياس الموجودات غير الملموسة المستحوذ عليها عند الإثبات الأولي بشكل منفصل بالتكلفة. تمثل تكلفة الموجودات غير الملموسة المستحوذ عليها من خلال تجميع الأعمال قيمتها العادلة في تاريخ الاستحواذ. وبعد الإثبات الأولي، يتم إثبات الموجودات غير الملموسة بالتكلفة بعد خصم أي إطفاء متراكم وخسائر الانخفاض في القيمة المتراكمة. إن الموجودات غير الملموسة المنتجة داخلياً، باستثناء تكاليف التطوير المرسمة لا يتم رسملتها ويتم إدراج النفقات ذات الصلة في قائمة الربح أو الخسارة في الفترة التي يتم فيها تكبد تلك النفقات.

يتم تقييم الأعمار الإنتاجية للموجودات غير الملموسة كأعمار إنتاجية محددة أو غير محددة.

يتم إطفاء الموجودات غير الملموسة ذات الأعمار المحددة على مدى العمر الإنتاجي الاقتصادي ويتم تقييمها لمعرفة الانخفاض في القيمة عندما يكون هناك مؤشر على أن الأصل غير الملموس قد تعرض لانخفاض في القيمة. تتم مراجعة فترة الإطفاء وطريقة الإطفاء للأصل غير الملموس ذي العمر الإنتاجي المحدد على الأقل في نهاية كل فترة تقرير مالي. يتم احتساب التغيرات في العمر الإنتاجي المتوقع أو النمط المتوقع لاستهلاك المنافع الاقتصادية المستقبلية المتضمنة في الأصل من أجل تعديل فترة أو طريقة الإطفاء - حسبما يتلاءم - ويتم التعامل مع هذه التغيرات كتغيرات في التقديرات المحاسبية. يتم إدراج مصروفات الإطفاء على الموجودات غير الملموسة ذات الأعمار الإنتاجية المحددة في قائمة الربح أو الخسارة ضمن فئة المصروفات التي تتوافق مع وظيفة هذه الموجودات غير الملموسة.

لا يتم إطفاء الموجودات غير الملموسة ذات الأعمار الإنتاجية غير المحددة، ولكن يتم اختبارها لتحديد الانخفاض في القيمة سنوياً، إما بشكل فردي أو على مستوى الوحدة المولدة للنقد. ويتم سنوياً تقييم العمر الإنتاجي غير المحدد لتحديد ما إذا كان العمر الإنتاجي غير المحدد لا يزال سارياً. وإذا لم يكن الوضع كذلك، يتم إجراء التغيير في تقييم العمر الإنتاجي من عمر غير محدد إلى عمر محدد على أساس احتمالي.

يتم إلغاء إثبات الأصل غير الملموس عند الاستبعاد (أي في التاريخ الذي يحصل فيه المستلم على السيطرة) أو عندما لا يتوقع منافع اقتصادية مستقبلية من استخدامه أو استبعاده. ويتم إدراج أي ربح أو خسارة ناتجة عن إلغاء الاعتراف بالأصل (المحتسب بالفرق بين صافي متحصلات الاستبعاد والقيمة الدفترية للأصل) في قائمة الربح أو الخسارة.

برامج الحاسب الآلي

تتم رسملة تراخيص برامج الحاسب الآلي على أساس التكاليف المتكبدة عند شراء برنامج معين وإعادته للاستخدام. ويتم تحميل الإطفاء على قائمة الربح أو الخسارة بطريقة القسط الثابت على مدى الأعمار الإنتاجية ٦,٦٧ إلى ١٠ سنوات.

٧-١-٦ المعايير الجديدة المعدلة والتفسيرات

١-٧-١-٦ المعايير الجديدة والتفسيرات والتعديلات التي تم تبنيها

إن السياسات المحاسبية المطبقة في القوائم المالية الموجزة المفحوصة هي ذات السياسات المطبقة في القوائم المالية السنوية المراجعة للشركة، كما هي في وعن السنة المنتهية بتاريخ ٣١ ديسمبر ٢٠٢١م. وقد جرى تنفيذ تعديلات محدودة على تلك المعايير اعتباراً من ١ يناير ٢٠٢٢م، وهو أمر لا يؤثر بشكل جوهري على هذه القوائم المالية المفحوصة الموجزة.

ولم تقم الشركة في وقت سابق بتبني أية معايير أو تطبيق أية تفسيرات أو تعديلات.

التعديلات على المعيار الدولي للتقرير المالي رقم (١٠) ومعيار المحاسبة الدولي رقم (٢٨) - بيع أو المساهمة بالموجودات بين المستثمر وشركته الزميلة أو مشروع المشترك

تتناول التعديلات التضارب بين المعيار الدولي للتقرير المالي (١٠) ومعيار المحاسبة الدولي (٢٨) عند التعامل مع فقدان السيطرة على الشركة التابعة التي تم بيعها أو المساهمة بها في شركة زميلة أو مشروع مشترك. توضح التعديلات بأنه يتم إثبات كامل الأرباح أو الخسائر الناتجة عن بيع أو المساهمة بالموجودات، التي تعتبر بمثابة عمل تجاري، وفقاً لما هو محدد في المعيار الدولي للتقرير المالي (٣)، بين المستثمر وشركته الزميلة أو مشروع المشترك. ومع ذلك، فإن أي أرباح أو خسائر ناتجة عن بيع أو المساهمة بالموجودات التي لا تعتبر بمثابة عمل تجاري، يتم إثباتها فقط بقدر حصص المستثمرين غير ذوي العلاقة في الشركة الزميلة أو المشروع المشترك. قام مجلس معايير المحاسبة الدولية بتأجيل تاريخ سريان هذه التعديلات لأجل غير مسمى، لكن على المنشأة التي تقوم بتطبيق هذه التعديلات مبكراً الالتزام بها مستقبلاً. علماً أنه لا يوجد تأثير جوهري على القوائم المالية.

التعديلات على المعيار الدولي للتقرير المالي رقم (٣): تعريف الأعمال

في أكتوبر ٢٠١٨م، أصدر المجلس الدولي للمعايير الدولية تعديلات على تعريف الأعمال في المعيار الدولي للتقرير المالي (٣) «تجميع الأعمال» لمساعدة المنشآت في تحديد فيما إذا كانت مجموعة الأنشطة والموجودات المقترنة تعتبر أعمالاً أم لا. توضح التعديلات الحد الأدنى من المتطلبات لأي أعمال، وتستبعد تقييم ما إذا كان المشاركون في السوق قادرين على إحلال أي عناصر مفقودة، وإضافة توجيهات لمساعدة المنشآت في تقييم ما إذا كانت العملية المقترنة جوهرياً، وتضييق مجال التعريفات للأعمال والمخرجات، وتقديم اختبار اختياري لمدى تركيز القيمة العادلة. تم تقديم أمثلة توضيحية جديدة مع هذه التعديلات.

تطبق التعديلات على الفترات السنوية التي تبدأ في ١ يناير ٢٠٢١م أو بعد هذا التاريخ مع السماح بالتطبيق المبكر. لا يوجد تأثير جوهري على القوائم المالية.

إن السياسات المحاسبية المطبقة في القوائم المالية المفحوصة الموجزة هي ذات السياسات المطبقة في القوائم المالية السنوية للشركة، كما هي في وعن السنة المنتهية بتاريخ ٣١ ديسمبر ٢٠٢١م. وقد جرى تنفيذ تعديلات محدودة على تلك المعايير اعتباراً من ١ يناير ٢٠٢٢م، وهو أمر لا يؤثر بشكل جوهري على هذه القوائم المالية المفحوصة الموجزة.

المعيار / التفسير	الوصف	يسري مفعوله اعتباراً من مدد بدأت في أو بعد التواريخ التالية
معيار المحاسبة الدولي رقم (٣٧)	العقود الملزمة - تكلفة الوفاء بالعقود (التعديلات على معيار المحاسبة الدولي رقم (٣٧))	١ يناير ٢٠٢٢م
التحسينات السنوية	التحسينات السنوية على المعايير الدولية للتقارير المالية ٢٠١٨م - ٢٠٢٠م	١ يناير ٢٠٢٢م
معيار المحاسبة الدولي رقم (١٦)	مردودات الممتلكات والآلات والمعدات قبل الاستخدام المعتمد (التعديلات على معيار المحاسبة الدولي رقم (١٦))	١ يناير ٢٠٢٢م
المعيار الدولي للتقرير المالي رقم (٣)	إحالة إلى مفهوم نطاق العمل (التعديلات على المعيار الدولي للتقرير المالي رقم (٣))	١ يناير ٢٠٢٢م
المعيار الدولي للتقرير المالي رقم (١٦)	التنازلات عن الإيجارات فيما يتصل بوباء كوفيد-١٩ (التعديلات على المعيار الدولي للتقرير المالي رقم (١٦))	١ أبريل ٢٠٢١م

٢-٧-١-٦ المعايير والتفسيرات والتعديلات الصادرة ولم يسر مفعولها بعد

المعيار / التفسير	الوصف	سرى مفعوله اعتباراً من مدد بدأت في أو بعد التواريخ التالية
المعيار الدولي للتقرير المالي رقم (١٧) عقود التأمين		١ يناير ٢٠٢٣ م
معيار المحاسبة الدولي رقم (١) تصنيف الالتزامات باعتبارها متداولة أو غير متداولة (التعديلات اعلى معيار المحاسبة الدولي رقم (١))		١ يناير ٢٠٢٣ م
معيار المحاسبة الدولي رقم (٨) تعريف التقديرات المحاسبية		١ يناير ٢٠٢٣ م
معيار المحاسبة الدولي رقم (١٢) الضريبة الآجلة فيما يتصل بالموجودات والمطلوبات الناشئة عن صفقة واحدة		١ يناير ٢٠٢٣ م
معيار المحاسبة الدولي رقم (١) وبيان تطبيق المعيار الدولي للتقرير المالي رقم ٢	سياسات الكشف عن المعلومات المحاسبية	١ يناير ٢٠٢٣ م
المعيار الدولي للتقرير المالي رقم (١٦) المسؤولية عن الإيجار في عملية بيع وإعادة التأجير (التعديلات على المعيار الدولي للتقرير المالي رقم (١٦))		١ يناير ٢٠٢٤ م
المعيار الدولي للتقرير المالي رقم (١٠) ومعيار المحاسبة الدولي رقم (٢٨) بيع أو المساهمة بموجودات فيما بين مستثمر ومشارك معه أو من خلال مشروع مشترك (التعديلات على المعيار الدولي للتقرير المالي رقم (١٠) ومعيار المحاسبة الدولي رقم (٢٨))	متاح للتبني بشكل اختياري/ تاريخ النفاذ مؤجل لأجل غير مسمى	

ولن يكون هناك أي تأثير جوهري للمعايير والتفسيرات والتعديلات، التي يسري مفعولها اعتباراً من ١ يناير ٢٠٢٣م، على القوائم المالية المفحوصة الموجزة للشركة، في حين أنه بالنسبة للمعايير والتفسيرات والتعديلات الأخرى المذكورة أعلاه، تقوم الشركة في الوقت الراهن بتقدير التأثيرات على القوائم المالية المفحوصة الموجزة للشركة عند تبنيها.

٨-١-٦ ملخص السياسات المحاسبية الجديدة

١-٨-١-٦ الأحكام والتقدير والافتراضات المحاسبية الهامة

يتطلب إعداد القوائم المالية المراجعة للشركة للسنوات المنتهية في ٣١ ديسمبر ٢٠١٩م و٢٠٢٠م و٢٠٢١م والقوائم المالية الموجزة المفحوصة لفترة التسعة أشهر المنتهية في ٣٠ سبتمبر ٢٠٢٢م من الإدارة إجراء الأحكام والتقدير والافتراضات التي تؤثر على الإيرادات والمصاريف والموجودات والمطلوبات والإيضاحات المرفقة والإفصاح عن الالتزامات المحتملة. وقد يترتب عن عدم التأكد من هذه الافتراضات والتقدير نتائج قد تتطلب إجراء تعديل جوهري على القيمة الدفترية للموجودات أو المطلوبات المتأثرة بذلك في الفترات المستقبلية.

قامت الشركة بإجراء الافتراضات والتقدير بناء على المؤشرات المتاحة بتاريخ إعداد القوائم المالية الموجزة. وعلى الرغم من ذلك، فإن الظروف والافتراضات القائمة المتعلقة بالتطورات المستقبلية قد تتغير نتيجة للتغيرات في السوق أو الظروف الخارجة عن سيطرة الشركة. يتم عكس هذه التغيرات في الافتراضات عند حدوثها.

إن الأحكام الأساسية المتبعة في تطبيق السياسات المحاسبية للشركة والمصادر الرئيسية للتقدير غير المؤكدة هي ذاتها الوارد وصفها في القوائم المالية السنوية الأخيرة للسنة المنتهية في ٣١ ديسمبر ٢٠٢١م.

٢-٨-١-٦ التقديرات والافتراضات

تمّ أدناه تبيان الافتراضات الأساسية المتعلقة بالمستقبل والمصادر الرئيسية الأخرى لعدم التأكد من التقديرات بتاريخ إعداد القوائم المالية، والتي لها تأثير جوهري يؤدي إلى إجراء تعديل جوهري على القيمة الدفترية للموجودات والمطلوبات خلال السنة المالية القادمة. قامت الشركة بإجراء الافتراضات والتقدير بناء على المؤشرات المتاحة بتاريخ إعداد القوائم المالية. وعلى الرغم من ذلك، فإن الظروف والافتراضات القائمة المتعلقة بالتطورات المستقبلية قد تتغير نتيجة للتغيرات في السوق أو الظروف الخارجة عن سيطرة الشركة. يتم عكس هذه التغيرات في الافتراضات عند حدوثها.

٣-٨-١-٦ تحديد مدة الإيجار للعقود مع خيارات الإنهاء - الشركة كمستأجر

تحدد الشركة مدة عقد الإيجار على أنها مدة عقد الإيجار غير القابلة للإلغاء، إضافة إلى أي فترات مشمولة بخيار تمديد عقد الإيجار إذا كانت الشركة متأكدة بصورة معقولة من ممارسة هذا الخيار.

بموجب بعض عقود الإيجار، يتاح للشركة خيار استئجار الموجودات لفترات إضافية. تطبق الشركة الأحكام عند تقويم ما إذا كان من المؤكد بصورة معقولة ممارسة خيار التجديد. أي أنها تأخذ بعين الاعتبار كافة العوامل ذات العلاقة التي من شأنها إيجاد حافز اقتصادي لممارسة خيار التجديد. بعد تاريخ بدء الإيجار، تقوم الشركة بإعادة تقويم مدة عقد الإيجار في حالة وقوع حدث هام أو تغير في الظروف التي تقع تحت سيطرتها وتؤثر على قدرتها على ممارسة (أو عدم ممارسة) خيار التجديد (على سبيل المثال، حدوث تغير في استراتيجية العمل).

٤-٨-١-٦ خطط المنافع المحددة

يتم تحديد تكلفة خطة معاشات الاستحقاقات المحددة وغيرها من المزايا الطبية لما بعد التوظيف والقيمة الحالية للالتزام بالتقاعد باستخدام القيم الأكتوارية. يتضمن التقييم الأكتواري وضع افتراضات مختلفة قد تختلف عن التطورات الفعلية في المستقبل. وتشمل تحديد معدل الخصم، والزيادات في الرواتب في المستقبل، ومعدلات الوفيات وزيادة المعاش في المستقبل. نظراً للتعقيدات التي ينطوي عليها التقييم وطبيعته طويلة الأجل، يكون التزام المنفعة المحددة شديد الحساسية للتغيرات في هذه الافتراضات. وتتم مراجعة جميع الافتراضات في تاريخ كل تقرير.

٥-٨-١-٦ الانخفاض في قيمة الموجودات غير المالية

يحدث الانخفاض في القيمة عند زيادة القيمة الدفترية للأصل أو الوحدة المدرة للنقدية عن القيمة القابلة للاسترداد، والتي تمثل القيمة الأعلى للقيمة العادلة ناقصاً تكاليف البيع والقيمة الحالية. يتم احتساب القيمة العادلة ناقصاً تكاليف البيع على أساس البيانات المتاحة لمعاملات البيع الملزمة، التي تمت بشروط تعامل عادل لموجودات مماثلة أو الأسعار القابلة للملاحظة في السوق ناقصاً التكاليف العرضية لبيع الأصل. يتم احتساب القيمة الحالية على أساس طريقة التدفقات النقدية المخصومة. يتم تحديد التدفقات النقدية على أساس الموازنة التقديرية لمدة خمس سنوات قادمة ولا تشمل أنشطة إعادة الهيكلة التي لم تلتزم بها الشركة بعد أو الاستثمارات المستقبلية الهامة التي من شأنها تعزيز أداء الأصل للوحدة المدرة للنقدية الخاضعة لاختبار الانخفاض في القيمة. تتأثر القيمة القابلة للاسترداد كثيراً بمعدل الخصم المستخدم بشأن طريقة التدفقات النقدية المخصومة وكذلك التدفقات النقدية المستقبلية المتوقعة ومعدل النمو المستخدم لأغراض الاستقراء.

٦-٨-١-٦ ملخص المعلومات المالية ومؤشرات الأداء الرئيسية

تم استخراج المعلومات المالية للسنة المالية المنتهية في ٣١ ديسمبر ٢٠١٩م من المعلومات المالية لسنة المقارنة المعروضة في القوائم المالية المراجعة للشركة للسنة المالية المنتهية في ٣١ ديسمبر ٢٠٢٠م. وتم استخدام المعلومات المالية للشركة للسنة المالية المنتهية في ٣١ ديسمبر ٢٠٢١م. وتم استخدام المعلومات المالية للفترة المالية المنتهية في ٣٠ سبتمبر ٢٠٢١م من المعلومات المالية لفترة المقارنة المعروضة في القوائم المالية المفحوصة للشركة للفترة المالية المنتهية في ٣٠ سبتمبر ٢٠٢٢م. يجب قراءة المعلومات المالية المختارة ومؤشرات الأداء الرئيسية للشركة الواردة أدناه بالاقتران مع المعلومات المقدمة في قسم ٢- («عوامل المخاطرة») وقسم ٦- («مناقشة وتحليل الإدارة للمركز المالي ونتائج العمليات») والقوائم المالية المراجعة للسنتين الماليتين المنتهيتين في ٣١ ديسمبر ٢٠٢٠م و٢٠٢١م القوائم المالية الموجزة المفحوصة لفترة التسعة أشهر المنتهية في ٣٠ سبتمبر ٢٠٢٢م والمعدة وفقاً للمعايير الدولية للتقرير المالي (IFRS) المعتمدة في المملكة والمعايير والإصدارات الأخرى الصادرة من الهيئة السعودية للمراجعين والمحاسبين القانونيين، والتي تم تضمينها في قسم ٢٠ («القوائم المالية وتقرير المحاسب القانوني حولها») وغير ذلك من البيانات المالية الواردة في أي جزء آخر من هذه النشرة.

الجدول (١-٦): ملخص المعلومات المالية المتعلقة بقائمة الدخل ومؤشرات الأداء الرئيسية للشركة للسنوات المالية المنتهية في ٣١ ديسمبر ٢٠١٩م و٢٠٢٠م و٢٠٢١م وفترة التسعة أشهر المنتهية في ٣٠ سبتمبر ٢٠٢١م و٢٠٢٢م

التغيير السنوي	فترة التسعة أشهر المنتهية في ٣٠ سبتمبر ٢٠٢٢م	فترة التسعة أشهر المنتهية في ٣٠ سبتمبر ٢٠٢١م	معدل النمو السنوي المركب ٢٠١٩م-٢٠٢١م	التغيير السنوي ٢٠٢٠م-٢٠٢١م	التغيير السنوي ٢٠١٩م-٢٠٢٠م	٢٠٢١م	٢٠٢٠م	٢٠١٩م	بآلاف الريالات السعودية
قائمة الدخل									
	٦٨٧,٠٥١	٥٦٥,٥٣٢	%١١,٥	%١١,٩	%١١,٢	٨٠١,٠٠٩	٧١٦,٠٥٦	٦٤٣,٨٩٤	المبيعات
	٣١٠,٠٠٨	٢٢٦,٩٨٢	%٢٧,٩	%٢٨,٣	%٢٧,٥	٣٣١,٤٦٨	٢٥٨,٤١٦	٢٠٢,٦٢٤	إجمالي الربح
	٢١٨,٤٥٢	١٥١,٢٩٥	%٢٥,٩	%٧,٠	%٤٨,١	٢١٣,٣٠٢	١٩٩,٣٠٥	١٣٤,٥٤٦	الربح التشغيلي
	١٩٧,١٩٦	١٤٠,٧٢٩	%٢٥,٦	%٤,١	%٥١,٦	١٩٨,٤٧٥	١٩٠,٦٨٦	١٢٥,٧٨٠	أرباح السنة
مؤشرات الأداء الرئيسية									
الأرباح (كنسبة مئوية من المبيعات)									
	%٤٥,١	%٤٠,١	٩,٩	٥,٣	٤,٦	%٤١,٤	%٣٦,١	%٣١,٥	إجمالي هامش الأرباح
	%٢٨,٧	%٢٤,٩	٥,٢	(١,٩)	٧,١	%٢٤,٨	%٢٦,٦	%١٩,٥	ربح السنة
	%١٠٢,١	%٩٠,٠	٩,٦	٦,٥	٣,١	%٩٤,٠	%٨٧,٦	%٨٤,٤	معدل التشغيل*
الدقيق									
	٧٢٦,٢٣٣	٦٦١,٥٨٠	%٥,٨	%٦,١	%٥,٥	٩٠٧,٤٧١	٨٥٥,٢٧٠	٨١٠,٩٩٩	المبيعات بالطن
	٥٤٩	٥٤٧	%٠,٥	(%)	%٢	٥٤٦	٥٤٩	٥٤٠	متوسط سعر البيع للطن
الأعلاف									
	١٧٠,٩٣٤	١٨١,٧٢١	%١٧,١	%٩,٨	%٢٤,٩	٢٤٦,٤٣٥	٢٢٤,٤٩٧	١٧٩,٧٠٣	المبيعات بالطن
	١,١٥٨	٨٥٤	%١٣,٤	%١٣,٩	%١٣,٠	٩٠٣	٧٩٣	٧٠٢	متوسط سعر البيع للطن
المنخالة									
	١١٣,٥٢٢	٧٦,٦٩١	(%١٣,١)	(%١,٦)	(%٢٣,٤)	١٢١,٢٨٢	١٢٣,١٩٣	١٦٠,٧٧٥	المبيعات بالطن
	٩٤٨	٦٣٣	%١٨,٠	%٢٤,٢	%١٢,١	٦٩٠	٥٥٥	٤٩٥	متوسط سعر البيع للطن

* يتم احتساب نسبة التشغيل على أساس عدد الأيام المتبعة سابقاً من الهيئة العامة للأمن الغذائي وهي ٣٠٠ يوم. الجدير بالذكر أن الشركة تقوم باحتساب نسبة التشغيل بناءً على ٣٢١ يوم بعد التخصيص

المصدر: القوائم المالية المراجعة للسنتين الماليتين المنتهيتين في ٣١ ديسمبر ٢٠٢٠م و٢٠٢١م والقوائم المالية الموجزة المفحوصة لفترة التسعة أشهر المنتهية في ٣٠ سبتمبر ٢٠٢٢م. معلومات الشركة

الجدول (٢-٦): ملخص المعلومات المالية المتعلقة بقائمة المركز المالي ومؤشرات الأداء الرئيسية للشركة للسنوات المالية المنتهية في ٣١ ديسمبر ٢٠١٩م و ٢٠٢٠م و ٢٠٢١م وفترة التسعة أشهر المنتهية في ٣٠ سبتمبر ٢٠٢٢م

التغيير ٣١ ديسمبر ٢٠٢١ - ٣٠ سبتمبر ٢٠٢٢	الفترة المنتهية في ٣٠ سبتمبر ٢٠٢٢م	معدل النمو السني المركب ٢٠١٩م-٢٠٢١م	التغيير السني ٢٠٢٠م-٢٠٢١م	التغيير السني ٢٠١٩م-٢٠٢٠م	٢٠٢١	٢٠٢٠	٢٠١٩	بالآلاف الريالات السعودية
قائمة المركز المالي								
٣,٨%	٥٢٩,٣١٣	٠,٩%	(٠,٠%)	١,٩%	٥١٩,٧٨٣	٥١٩,٨٧٧	٥١٠,١٨٠	الممتلكات والألات والمعدات
(٣,٠%)	٣٢٣,٥٦٢	١٤,٧%	٧,٤%	٢٢,٣%	٣٣٣,٦٥٨	٣١٠,٥٥٧	٢٥٣,٨٢٩	موجودات حق الاستخدام
١٩,٥%	٥,١٧٩	لا ينطبق	١٤١٥,٩%	لا ينطبق	٤,٣٣٣	٢٨٦	-	أصول غير ملموسة
لا ينطبق	٦٤,٧١٧	لا ينطبق	لا ينطبق	لا ينطبق	-	-	-	الأدوات المالية المشتقة
لا ينطبق	١,٠٩٠,٦٦٩	لا ينطبق	لا ينطبق	لا ينطبق	-	-	-	الشهرة
١٣٥,٩%	٢,٠٢٣,٤٤٠	٦,٠%	٣,٣%	٨,٧%	٨٥٧,٧٧٤	٨٣٠,٧١٩	٧٦٤,٠٠٩	إجمالي الموجودات غير المتداولة
١١٦,٤%	٢,٥٠٢,١٩٠	(٣,٥%)	(٢١,٩%)	١٩,٤%	١,١٥٦,٤٢٤	١,٤٨١,٦١٧	١,٢٤١,٤٠١	إجمالي الموجودات
٢٤,٥%	٨٢٨,٤١٢	(١٣,٦%)	(٣٨,٥%)	٢١,٤%	٦٦٥,١٩٤	١,٠٨١,٢٥١	٨٩٠,٥٦٥	إجمالي حقوق الملكية
٢٤٠,٧%	١,٦٧٣,٧٧٨	١٨,٣%	٢٢,٧%	١٤,١%	٤٩١,٢٣٠	٤٠٠,٣٦٥	٣٥٠,٨٣٦	إجمالي المطلوبات
مؤشرات قائمة المركز المالي								
٢,٢%	٤٦	(٥,١%)	٩,٨%	(١٨,٠%)	٤٥	٤١	٥٠	متوسط أيام المخزون (عدد الأيام) - المواد الخام*
٢,٦%	٤٠	٢٠,٢%	٨٥,٧%	(٢٢,٢%)	٣٩	٢١	٢٧	متوسط أيام حسابات الدفع (عدد الأيام)**
١٠٠,٠%	٢	لا ينطبق	لا ينطبق	لا ينطبق	١	-	-	متوسط أيام حسابات القبض (عدد الأيام)***
١٤,٣%	٨	(٤٤,٨%)	(٦٥,٠%)	(١٣,٠%)	٧	٢٠	٢٣	معدل الدوران النقدي
(٠,٦)	١٤,٤%	٤,٣	١,٠	٣,٣	١٥,٠%	١٤,٠%	١٠,٧%	العائد على متوسط الموجودات
١٢,٥	٣٥,٣%	٧,٥	٣,٤	٤,١	٢٢,٧٠%	١٩,٣٠%	١٥,٢٠%	العائد على متوسط حقوق الملكية

المصدر: القوائم المالية المراجعة للسنتين الماليتين المنتهيتين في ٣١ ديسمبر ٢٠٢٠م و ٢٠٢١م والقوائم المالية الموجزة المفحوصة لفترة التسعة أشهر المنتهية في ٣٠ سبتمبر ٢٠٢٢م، معلومات الشركة

- * معدل رصيد مخزون المواد الخام آخر الفترة | تكلفة المواد الخام للفترة * عدد أيام الفترة
 ** معدل الذمم الدائنة خلال الفترة | تكلفة المبيعات (باستثناء الرواتب) للفترة * عدد أيام الفترة
 *** معدل الذمم المدينة خلال الفترة | قيمة المبيعات للفترة * عدد الأيام للفترة

الجدول (٣-٦): ملخص المعلومات المالية المتعلقة بنتيجة التدفقات المالية للشركة للسنوات المالية المنتهية في ٣١ ديسمبر ٢٠١٩م و ٢٠٢٠م و ٢٠٢١م و فترة التسعة أشهر المنتهية في ٣٠ سبتمبر ٢٠٢٢م

التغيير السنوي	فترة التسعة أشهر المنتهية في ٣٠ سبتمبر ٢٠٢٢م	فترة التسعة أشهر المنتهية في ٣٠ سبتمبر ٢٠٢١م	معدل النمو السنوي المركب ٢٠١٩م-٢٠٢١م	التغيير السنوي ٢٠٢٠م-٢٠٢١م	التغيير السنوي ٢٠١٩م-٢٠٢٠م	٢٠٢١م	٢٠٢٠م	٢٠١٩م	بالآلاف الريالات السعودية
نتيجة التدفقات النقدية									
	٢٦٦,٢	٢١٠,٢٨٦	٤٩,٩	٢٣,٥	٨١,٩	٣١٥,٠٣٩	٢٥٥,٠١٩	١٤٠,٢٢١	صافي التدفقات النقدية من الأنشطة التشغيلية
	(١٩,٤)	(٢٣,٠٥٦)	(١١,٢)	١٠,١	(٢٨,٤)	(٣٨,٦٨٩)	(٣٥,١٥١)	(٤٩,٠٩٢)	صافي النقدية المستخدمة في الأنشطة الاستثمارية
	(٨٠,٢)	(١٠٧,٣٢٧)	٢٥٣,٥	٢٨٧٢,٦	(٥٨,٠)	(٦٣٧,٦٢٠)	(٢١,٤٥٠)	(٥١,٠٣٤)	صافي التدفقات النقدية المستخدمة في الأنشطة التمويلية
	١٧٦,٢	٣١٨,٩٣٠	(٢٩,٩)	(٦٩,٦)	٦١,٩	١٥٧,٤٨٥	٥١٨,٧٥٤	٣٢٠,٣٣٦	النقد وما في حكمه في نهاية السنة

المصدر: القوائم المالية المراجعة للسنتين الماليتين المنتهيتين في ٣١ ديسمبر ٢٠٢٠م و ٢٠٢١م والقوائم المالية الموجزة المفحوصة لفترة التسعة أشهر المنتهية في ٣٠ سبتمبر ٢٠٢٢م، معلومات الشركة

٢-٦ نتائج عمليات شركة المطاحن الأولى للسنوات المالية المنتهية في ٣١ ديسمبر ٢٠١٩م و ٢٠٢٠م و ٢٠٢١م

١-٢-٦ قائمة الربح أو الخسارة والدخل الشامل الآخر

الجدول (٤-٦): قائمة الربح أو الخسارة والدخل الشامل الآخر للسنوات المالية المنتهية في ٣١ ديسمبر ٢٠١٩م و ٢٠٢٠م و ٢٠٢١م

معدل النمو السنوي المركب ٢٠١٩م-٢٠٢١م	التغيير السنوي ٢٠٢١م-٢٠٢٠م	التغيير السنوي ٢٠٢٠م-٢٠١٩م	٢٠٢١م	٢٠٢٠م	٢٠١٩م	بالآلاف الريالات السعودية
١١,٥	١١,٩	١١,٢	٨٠١,٠٠٩	٧١٦,٠٥٦	٦٤٣,٨٩٤	المبيعات
٣,٢	٢,٦	٣,٧	(٤٦٩,٥٤١)	(٤٥٧,٦٤٠)	(٤٤١,٣٧٠)	تكلفة المبيعات
٢٧,٩	٢٨,٣	٢٧,٥	٣٣١,٤٦٨	٢٥٨,٤١٦	٢٠٢,٦٢٤	إجمالي الربح
٢٦,٤	٩٤,٠	(١٧,٧)	(١٧,٧٦٠)	(٩,١٥٤)	(١١,١٢٢)	مصاريف بيع وتوزيع
٢٨,٤	٨٨,٠	(١٢,٣)	(٩٣,٩٤٠)	(٤٩,٩٥٧)	(٥٦,٩٥٦)	مصاريف عمومية وإدارية
٠,٠	لا ينطبق	لا ينطبق	(٦,٤٦٦)	-	-	خسائر انخفاض قيمة الموجودات المحتفظ بها للبيع
٣١,٧	٩٩,٩	(١٣,٢)	(١١٨,١٦٦)	(٥٩,١١١)	(٦٨,٠٧٨)	إجمالي المصاريف
٢٥,٩	٧,٠	٤٨,١	٢١٣,٣٠٢	١٩٩,٣٠٥	١٣٤,٥٤٦	ربح العمليات
(٦,٤)	(١١,١)	(١,٦)	(١١,٨١٩)	(١٣,٢٨٩)	(١٣,٤٩٩)	تكاليف تمويل
(٨٣,٤)	(٩٧,٠)	(٧,٨)	١١٠	٣,٦٧٤	٣,٩٨٥	إيرادات مالية
٤٧,٤	٦٣,٣	٣٣,١	١,٦٢٥	٩٩٦	٧٤٨	إيرادات أخرى
٢٧,١	٦,٦	٥١,٦	٢٠٣,٢١٩	١٩٠,٦٨٦	١٢٥,٧٨٠	الدخل قبل الزكاة
٠,٠	لا ينطبق	لا ينطبق	(٤,٧٤٤)	-	-	الزكاة
٢٥,٦	٤,١	٥١,٦	١٩٨,٤٧٥	١٩٠,٦٨٦	١٢٥,٧٨٠	صافي الدخل
الدخل الشامل الاخر (الخسارة الشاملة الأخرى):						

معدل النمو السنوي المركب ٢٠٢١-٢٠١٩ م	التغيير السنوي ٢٠٢١-٢٠٢٠ م	التغيير السنوي ٢٠٢٠-٢٠١٩ م	٢٠٢١ م	٢٠٢٠ م	٢٠١٩ م	بآلاف الريالات السعودية
لا ينطبق	لا ينطبق	لا ينطبق	(١١٦)	-	-	إعادة قياس مخصص مكافأة
%٢٥,٦	%٤,٠	%٥١,٦	١٩٨,٣٦٠	١٩٠,٦٨٦	١٢٥,٧٨٠	إجمالي الدخل الشامل للسنة
نقاط مئوية						
٩,٩	٥,٣	٤,٦	%٤١,٤	%٣٦,١	%٣١,٥	هامش إجمالي الربح
٥,٧	(١,٢)	٦,٩	%٢٦,٦	%٢٧,٨	%٢٠,٩	هامش الربح التشغيلي
٥,٨	(١,٣)	٧,١	%٢٥,٤	%٢٦,٦	%١٩,٥	هامش الدخل قبل الزكاة
٥,٢	(١,٩)	٧,١	%٢٤,٨	%٢٦,٦	%١٩,٥	هامش الدخل الصافي

المصدر: القوائم المالية المراجعة للسنتين الماليتين المنتهيتين في ٢١ ديسمبر ٢٠٢٠م و٢٠٢١م، معلومات الشركة

المبيعات

حققت الشركة مبيعاتها بشكل رئيسي من منتجاتها من الدقيق والأعلاف والنخالة الحيوانية، والتي مثلت حوالي ٦١,٨٪ و٢٧,٨٪ و١٠,٤٪ على التوالي من إجمالي المبيعات لعام ٢٠٢١م.

وتضمنت مبيعات الدقيق مبيعات أربعة أنواع من منتجات الدقيق؛ هي دقيق المخابز ٨٠٪، والدقيق الفاخر ٧٠٪، ودقيق البر ٩٥٪، بالإضافة إلى غيرها من منتجات الدقيق، حيث مثلت مبيعات كل منها ٧١,٦٪ و١٨,٧٪، و٩,٤٪، و٣,٠٪ على التوالي، من إجمالي مبيعات الدقيق لعام ٢٠٢١م.

وتضمنت مبيعات الأعلاف أربعة أنواع من منتجات الأعلاف؛ هي علف الحيوان، وعلف الحمام، وعلف الدواجن، بالإضافة إلى غيرها من منتجات الأعلاف، حيث مثلت مبيعات كل منها على التوالي حوالي ٩٠,٥٪، و٨,٠٪، و٤,٠٪، و١,٠٪ من إجمالي مبيعات الأعلاف لعام ٢٠٢١م.

كما تباع الشركة النخالة الحيوانية كما السائبة والمعبأة، وقد بلغت نسبة مبيعات كل منها على التوالي ٨١,٨٪، و١٨,٢٪ من إجمالي مبيعات النخالة الحيوانية لعام ٢٠٢١م.

وارتفعت مبيعات الشركة بنسبة ١١,٢٪ من ٦٤٣,٩ مليون ريال سعودي في عام ٢٠١٩م إلى ٧١٦,١ مليون ريال سعودي في عام ٢٠٢٠م وترجع تلك الزيادة بصفة خاصة إلى زيادة مبيعات الدقيق والأعلاف ٣١,٧ مليون ريال سعودي و٥١,٩ مليون ريال سعودي، على التوالي بسبب (١) زيادة الطلب على منتجات القمح على جميع أنواعها، إثر حظر التجول المفروض للتصدي لفيروس كورونا المستجد (كوفيد-١٩) مما أدى بالمستهلكين إلى تكديس منتجات القمح على جميع أنواعها. بالإضافة إلى (٢) ارتفاع متوسط سعر بيع منتجات الأعلاف بنسبة ١٣,٠٪ خلال الفترة نفسها. وقد قابل ذلك انخفاض في مبيعات النخالة الحيوانية بقيمة ١١,٢ مليون ريال سعودي وذلك نظراً للترابط بين منتجات الأعلاف والنخالة، حيث كانت الشركة تسعى جاهداً إلى تلبية الطلب المتزايد على الأعلاف على حساب مبيعات النخالة.

كما ارتفعت المبيعات بنسبة ١١,٩٪ من ٧١٦,١ مليون ريال سعودي في عام ٢٠٢٠م إلى ٨٠١,١ مليون ريال سعودي في عام ٢٠٢١م، نتيجة تنفيذ الإدارة لاستراتيجية جديدة تهدف إلى جذب عملاء جدد وزيادة مبيعات التجزئة. وانعكست الزيادة التي شهدتها المبيعات في حجم وسعر مبيعات كافة منتجات الشركة، حيث شهدت مبيعات الأعلاف زيادة قدرها ٤٤,٥ مليون ريال سعودي، وشهدت مبيعات الدقيق زيادة قدرها ٢٥,٣ مليون ريال سعودي وشهدت مبيعات النخالة الحيوانية زيادة قدرها ١٥,٢ مليون ريال سعودي.

تكلفة المبيعات

تتألف تكلفة المبيعات بصفة رئيسية من صافي المواد الخام المستهلكة، والرواتب والمنافع الأخرى، والاستهلاك، والنفقات الصناعية الأخرى، والوقود والطاقة، والصيانة، ومخصص المخزون بطيء الحركة لقطع الغيار والمواد الخام، والإيجار، والسلع تامة الصنع.

وقد ارتفعت تكلفة المبيعات بنسبة ٣,٧٪ من مبلغ ٤٤١,٣ مليون ريال سعودي في عام ٢٠١٩م إلى مبلغ ٤٥٧,٦ مليون ريال سعودي في عام ٢٠٢٠م، ويعزى ذلك بصورة أساسية إلى زيادة تكلفة المواد الخام المستهلكة بقيمة ٢٨,٧ مليون ريال سعودي نتيجة زيادة المبيعات، وزيادة النفقات الصناعية الأخرى بقيمة ٣,٠ مليون ريال سعودي، وزيادة تكلفة الاستهلاك بمبلغ ٢,٩ مليون ريال سعودي. وقد قابل هذه الزيادة انخفاض في تكاليف الوقود والطاقة بمبلغ ٩,٤ مليون ريال سعودي عقب تغيير تسعيرة الكيلوواط للساعة بعد تحويل ملكية الشركة من شركة تابعة للقطاع الحكومي إلى شركة تابعة للقطاع الخاص، وانخفاض الرواتب والمنافع الأخرى بقيمة ٣,٨ مليون ريال سعودي، وانخفاض مخصص المخزون بطيء الحركة لقطع الغيار والمواد الخام بقيمة ٣,٣ مليون ريال سعودي، وانخفاض الإيجار بقيمة ٢,٢ مليون ريال سعودي.

ارتفعت تكلفة المبيعات بنسبة ٢,٦٪ من ٤٥٧,٦ مليون ريال سعودي في عام ٢٠٢٠م إلى ٤٦٩,٥ مليون ريال سعودي في عام ٢٠٢١م، نتيجة زيادة تكلفة المواد الخام المستهلكة بقيمة ١٩,١ مليون ريال سعودي أثر الزيادة في المبيعات، وزيادة النفقات الصناعية الأخرى بقيمة ٩,٥ مليون ريال سعودي وزيادة الاستهلاك بقيمة ٢,٢ مليون ريال سعودي. وقد قابل ذلك (١) انخفاض قدره ١١,٧ مليون ريال سعودي في الرواتب والمنافع الأخرى، (٢) وانخفاض مخصص المخزون بطيء الحركة لقطع الغيار والمواد الخام بقيمة ٣,٠ مليون ريال سعودي وذلك لكون المخصص المكون خلال ٢٠٢٠م كاف لتغطية قطع الغيار التي لم يعد لها استخدام، (٣) وانخفاض تكاليف الوقود والطاقة بقيمة ٢,٣ مليون ريال سعودي نتيجة عكس رسوم الكهرباء المستحقة سابقاً خلال عام ٢٠٢١م وأثناء تحديث عدادات الكهرباء في فرع تبوك خلال عام ٢٠٢٠م.

إجمالي الربح:

ارتفع إجمالي الربح بنسبة ٢٧,٥٪ من ٢٠٢,٦ مليون ريال سعودي في عام ٢٠١٩م إلى ٢٥٨,٤ مليون ريال سعودي في عام ٢٠٢٠م، نتيجة زيادة المبيعات بنسبة ١١,٢٪ من ٦٤٣,٩ مليون ريال سعودي في عام ٢٠١٩م إلى ٧١٦,١ مليون ريال سعودي في عام ٢٠٢٠م، على خلفية زيادة حجم المبيعات من ١,١٥١ مليون طن في عام ٢٠١٩م إلى ١,٢٠٢ مليون طن في عام ٢٠٢٠م، وزيادة متوسط سعر بيع منتجات الأعلاف بنسبة ١٣,٠٪ خلال الفترة ذاتها. كما ارتفعت تكلفة المبيعات بنسبة ٣,٧٪ من ٤٤١,٣ مليون ريال سعودي في عام ٢٠١٩م إلى ٤٥٧,٦ مليون ريال سعودي في عام ٢٠٢٠م، بسبب الزيادة التي شهدتها تكلفة المواد الخام المستهلكة على خلفية الزيادة في المبيعات.

كما ارتفع إجمالي الربح بنسبة ٢٨,٣٪ من ٢٥٨,٤ مليون ريال سعودي في عام ٢٠٢٠م إلى ٣٣١,٥ مليون ريال سعودي في عام ٢٠٢١م، ويعزى ذلك بصفة أساسية إلى الزيادة التي شهدتها المبيعات بنسبة ١١,٩٪ من ٧١٦,١ مليون ريال سعودي في عام ٢٠٢٠م إلى ٨٠١,٠ مليون ريال سعودي في عام ٢٠٢١م عقب وضع الإدارة لإستراتيجية جديدة تهدف لجذب عملاء جدد وزيادة مبيعات التجزئة. وقد قابل ذلك زيادة في تكلفة المبيعات بنسبة ٢,٦٪ من ٤٥٧,٦ مليون ريال سعودي في عام ٢٠٢٠م إلى ٤٦٩,٥ مليون ريال سعودي في عام ٢٠٢١م، نتيجة الزيادة التي شهدتها تكلفة المواد الخام المستهلكة وغيرها من المصاريف الصناعية تزامناً مع زيادة تكلفة نقل المواد الخام وزيادة تكاليف التأمين وتراخيص الطحن.

مصاريف بيع وتوزيع:

تتألف مصاريف البيع والتوزيع بشكل رئيسي من الرواتب والمنافع الأخرى، والنقل والتوزيع، والدعاية والإعلان، ومصاريف أخرى.

انخفضت مصاريف البيع والتوزيع بنسبة ١٧,٧٪ من ١١,١ مليون ريال سعودي في عام ٢٠١٩م إلى ٩,٢ مليون ريال سعودي في عام ٢٠٢٠م، نتيجة انخفاض مصاريف الدعاية والإعلان بنسبة ٦٩,٦٪ لتبلغ ٠,٤ مليون ريال سعودي في عام ٢٠٢٠م عقب قرار الإدارة بالحد من حملات الدعاية والإعلان أثر تداعيات فيروس كورونا المستجد (كوفيد-١٩)، وانخفاض خسائر الائتمان المتوقعة بقيمة ٠,٩ مليون ريال سعودي نتيجة شطب استثنائي لدمم مدينة بقيمة ٠,٩ مليون ريال سعودي في عام ٢٠١٩م، وانخفاض الرواتب والمنافع الأخرى بنسبة ٧,٣٪ من ٧,٥ مليون ريال سعودي في عام ٢٠١٩م إلى ٧,٠ مليون ريال سعودي في عام ٢٠٢٠م نتيجة لتقاعد بعد الموظفين.

وإزدادت مصاريف البيع والتوزيع بنسبة ٩٤٪ من ٩,٢ مليون ريال سعودي في عام ٢٠٢٠م إلى ١٧,٨ مليون ريال سعودي في عام ٢٠٢١م في سياق جهود الإدارة إلى نشر العلامة التجارية للشركة من خلال زيادة الاستثمارات في الدعاية والإعلان. وتعود هذه الزيادة بصفة رئيسية إلى زيادة الرواتب والمنافع الأخرى بنسبة ٢٠,٤٪ من ٧,٠ مليون ريال سعودي في عام ٢٠٢٠م إلى ٨,٤ مليون ريال سعودي في عام ٢٠٢١م، والزيادة الكبيرة في تكلفة النقل والتوزيع من ٠,٠٥ مليون ريال سعودي في عام ٢٠٢٠م إلى ٤,٦ مليون ريال سعودي في عام ٢٠٢١م.

المصاريف العمومية والإدارية:

تتعلق المصاريف العمومية والإدارية بشكل أساسي بالرواتب والمنافع الأخرى، والاستشارات والأتعاب المهنية، والاستهلاك، ومصاريف مجلس الإدارة واللجان والمكافآت والبدلات، بالإضافة إلى غيرها من المصاريف.

انخفضت المصاريف العمومية والإدارية بنسبة ١٢,٣٪ من ٥٧,٠ مليون ريال سعودي في عام ٢٠١٩م إلى ٥٠,٠ مليون ريال سعودي في عام ٢٠٢٠م، ويعزى ذلك بصفة رئيسية إلى انخفاض تكلفة الاستشارات والأتعاب المهنية ٦,٢ مليون ريال سعودي المتعلقة بإجراءات التخصيص، وانخفاض المصاريف الأخرى ٠,٦ مليون ريال سعودي.



ارتفعت المصاريف العمومية والإدارية بنسبة ٨٨,٠٪ من ٥٠,٠ مليون ريال سعودي في عام ٢٠٢٠م إلى ٩٣,٩ مليون ريال سعودي في عام ٢٠٢١م، بسبب زيادة الرواتب والمنافع الأخرى بقيمة ١٨,٨ مليون ريال سعودي نتيجة لزيادة متوسط تكاليف الموظفين من ٠,٢ مليون ريال سعودي في عام ٢٠٢٠م إلى ٠,٣ مليون ريال سعودي في عام ٢٠٢١م، وزيادة تكلفة الاستشارات والأتعاب المهنية بمبلغ ١٢,٦ مليون ريال سعودي في سياق جهود الإدارة الرامية إلى وضع استراتيجية جديدة للشركة (خطة توليد القيمة - value creation plan) للمرحلة التالية للتخصيص، وتحمل الشركة تكلفة خسائر قضائية (تكلفة غير متكررة) بقيمة ٧,٦ مليون ريال سعودي، وزيادة الاستهلاك بقيمة ٢,٢ مليون ريال سعودي نتيجة زيادة الأصول الثابتة للشركة، وزيادة مصاريف مجلس الإدارة واللجان والمكافآت والبدلات بقيمة ١,٧ مليون ريال سعودي لتتناسب مع متوسط المصاريف والمكافآت والبدلات المعتمدة في القطاع ذاته.

انخفاض في قيمة الموجودات المحتفظ بها للبيع:

يتعلق انخفاض قيمة الموجودات المحتفظ بها للبيع بانخفاض القيمة المسجلة لمطحنة الدقيق في جدة والتي تم إيقاف تشغيلها خلال عام ٢٠١٤م بسبب ارتفاع تكاليف صيانتها. وقد سجل بند انخفاض قيمة الموجودات المحتفظ بها للبيع رصيد صفر في عامي ٢٠١٩م و٢٠٢٠م و٦,٥ مليون ريال سعودي في عام ٢٠٢١م.

تكاليف التمويل:

تشير تكاليف التمويل إلى الرسوم المتعلقة بالتزامات عقود الإيجار. انخفضت تكاليف التمويل بنسبة ١,٦٪ من ١٣,٥ مليون ريال سعودي في عام ٢٠١٩م إلى ١٣,٣ مليون ريال سعودي في عام ٢٠٢٠م نتيجة انخفاض أسعار الفائدة العالمية والمحلية أثر جائحة فيروس كورونا المستجد (كوفيد-١٩).

كما انخفضت تكاليف التمويل من ١٣,٣ مليون ريال سعودي في عام ٢٠٢٠م إلى ١١,٨ مليون ريال سعودي في عام ٢٠٢١م مرتبطة بانخفاض الأعباء التمويلية على الصوامع بقيمة ٢,١ مليون ريال سعودي تبعاً لانخفاض أسعار الفائدة من ٤,٤٪ للأراضي و٥,٧٪ للصوامع في عام ٢٠٢٠م إلى ٣,٥٪ في عام ٢٠٢١م.

الإيرادات المالية:

تتعلق الإيرادات المالية بالفائدة المكتسبة على الودائع البنكية قصيرة الأجل.

انخفضت الإيرادات المالية بنسبة ٧,٨٪ من ٤,٠ مليون ريال سعودي في عام ٢٠١٩م إلى ٣,٧ مليون ريال سعودي في عام ٢٠٢٠م، وذلك أثر زيادة الرسوم على الودائع النقدية.

كما انخفضت الإيرادات المالية بنسبة ٩٧,٠٪ من ٣,٧ مليون ريال سعودي في عام ٢٠٢٠م إلى ٠,١ مليون ريال سعودي في عام ٢٠٢١م نتيجة سحب الودائع قصيرة الأجل.

الإيرادات الأخرى:

تتعلق الإيرادات الأخرى بالغرامات المفروضة على الموردين، والإيجارات، وغيرها.

ارتفعت الإيرادات الأخرى بنسبة ٣٣,١٪ من ٠,٧ مليون ريال سعودي في عام ٢٠١٩م إلى ١,٠ مليون ريال سعودي في عام ٢٠٢٠م، نتيجة ارتفاع الغرامات المفروضة على الموردين لتأخرهم في التسليم بنسبة ١٥٥,٥٪ من ٠,٢ مليون ريال سعودي في عام ٢٠١٩م إلى ٠,٦ مليون ريال سعودي في عام ٢٠٢٠م، وارتفاع الإيجار من الصفر في عام ٢٠١٩م إلى ٠,٣ مليون ريال سعودي في عام ٢٠٢٠م نتيجة عكس تكلفة سكن عمال. وفي المقابل، شهدت الإيرادات الأخرى انخفاضاً بنسبة ٨٠,٥٪ من ٠,٥ مليون ريال سعودي في عام ٢٠١٩م إلى ٠,١ مليون ريال سعودي في عام ٢٠٢٠م.

هذا وقد ازدادت الإيرادات الأخرى بنسبة ٦٣,٣٪ من ١,٠ مليون ريال سعودي في عام ٢٠٢٠م إلى ١,٦ مليون ريال سعودي في عام ٢٠٢١م، ويرجع ذلك بصفة رئيسية إلى زيادة الغرامات المفروضة على الموردين بنسبة ٢,٣٪ من ٠,٦ مليون ريال سعودي في عام ٢٠٢٠م إلى ٠,٦٥ مليون ريال سعودي في عام ٢٠٢١م، وزيادة الإيرادات الأخرى بنسبة ٩٠,٦٪ من مبلغ ٠,١ مليون ريال سعودي في عام ٢٠٢٠م إلى مبلغ ١,٠ مليون ريال سعودي في عام ٢٠٢١م نتيجة التعديلات المتعلقة بالسنوات المالية السابقة (السنة المالية ٢٠١٧م والسنة المالية ٢٠١٨م) (٤٦٢ ألف ريال سعودي) وعكس مكافأة نهاية الخدمة للموظفين المعارين الذين تم إعادتهم إلى الهيئة العامة للأمن الغذائي، وقد قابل ذلك تراجع إيرادات الإيجارات التي بلغت الصفر في عام ٢٠٢١م.

الزكاة:

لم تكن الشركة خاضعة للزكاة بين عامي ٢٠١٩م و٢٠٢٠م لكون رأس مالها الأساسي مؤلفاً من المال العام الذي لا تنطبق عليه الزكاة. وفي السنة المنتهية في ٣١ ديسمبر ٢٠٢١م، حصلت الشركة على التقييم الزكوي النهائي لعام ٢٠٢١م من هيئة الزكاة والضريبة والجمارك بقيمة ٤,٧ مليون ريال سعودي. ورفعت شركة الرحي الصافي الغذائية الإقرار الزكوي الموحد للسنة المنتهية في ٣١ ديسمبر ٢٠٢١م إلى هيئة الزكاة والضريبة والجمارك، مبينة فيه حصة الشركة التابعة المعنية من الزكاة.

صافي الدخل:

ارتفع صافي الدخل بنسبة ٥١,٦٪ من ١٢٥,٨ مليون ريال سعودي في عام ٢٠١٩م إلى ١٩٠,٧ مليون ريال سعودي في عام ٢٠٢٠م، نتيجة زيادة إجمالي الربح بنسبة ٢٧,٥٪ المترتبة عن زيادة إجمالي مبيعات الشركة (من الدقيق والأعلاف) أثر زيادة الطلب على منتجات القمح على جميع أنواعها، إثر حظر التجول المفروض للتصدي لفيروس كورونا المستجد (كوفيد-١٩) مما أدى بالمستهلكين إلى تكديس منتجات القمح على جميع أنواعها، وزيادة متوسط سعر بيع الأعلاف، وانخفاض تكلفة المبيعات لانخفاض الرواتب والمخصصات الأخرى ومصاريف الكهرباء خلال المدة ذاتها.

كما ارتفع صافي الدخل بنسبة ٤٠,١٪ من ١٩٠,٧ مليون ريال سعودي في عام ٢٠٢٠م إلى ١٩٨,٥ مليون ريال سعودي في عام ٢٠٢١م، وذلك نتيجة زيادة إجمالي الربح بنسبة ٢٨,٢٪ أثر زيادة المبيعات. وقابل هذا الارتفاع زيادة في المصاريف العمومية، والإدارية، ومصاريف البيع، والتوزيع.

١-١-٢-٦ المبيعات

الجدول (٥-٦): المبيعات حسب نوع المنتج للسنوات المالية المنتهية في ٢٠١٩م، و٢٠٢٠م، و٢٠٢١م

معدل النمو السنوي المركب ٢٠١٩م-٢٠٢١م	التغيير السنوي ٢٠٢٠م-٢٠٢١م	التغيير السنوي ٢٠١٩م-٢٠٢٠م	٢٠٢١م	٢٠٢٠م	٢٠١٩م	بآلاف الريالات السعودية
٦,٣٪	٥,٤٠٪	٧,٢٠٪	٤٩٥,١٥١	٤٦٩,٨٧٩	٤٣٨,١٦٥	الدقيق
٣٢,٨٪	٢٥,٠٠٪	٤١,٢٠٪	٢٢٢,٤٩٩	١٧٨,٠١١	١٢٦,١٠٢	الأعلاف
٢,٥٪	٢٢,٣٠٪	(١٤,١٠٪)	٨٣,٦٤٩	٦٨,٤٠٧	٧٩,٦٢٧	النخالة
لا ينطبق	٢٠,٢٠٪	لا ينطبق	(٢٩٠)	(٢٤١)	-	خصم المبيعات المجانية
١١,٥٠٪	١١,٩٠٪	١١,٢٠٪	٨٠١,٠٠٩	٧١٦,٠٥٦	٦٤٣,٨٩٤	المجموع
الكميات المباعة (بالتن)						
٥,٨٪	٦,١٪	٥,٥٪	٩٠٧,٤٧١	٨٥٥,٢٧٠	٨١٠,٩٩٩	الدقيق
١٧,١٪	٩,٨٪	٢٤,٩٪	٢٤٦,٤٣٥	٢٢٤,٤٩٨	١٧٩,٧٠٣	الأعلاف
(١٣,١٪)	(١,٦٪)	(٢٣,٤٪)	١٢١,٢٨٢	١٢٣,١٩٣	١٦٠,٧٧٥	النخالة
٥,٢٪	٦,٠٪	٤,٥٪	١,٢٧٥,١٨٨	١,٢٠٢,٩٦١	١,١٥١,٤٧٧	المجموع
معدل سعر البيع (بالريال السعودي للطن الواحد)						
٠,٥٪	(٧,٠٪)	١,٧٪	٥٤٦	٥٤٩	٥٤٠	الدقيق
١٣,٤٪	١٣,٩٪	١٣,٠٪	٩٠٣	٧٩٣	٧٠٢	الأعلاف
١٨,٠٪	٢٤,٢٪	١٢,١٪	٦٩٠	٥٥٥	٤٩٥	النخالة
٦,٠٪	٥,٥٪	٦,٤٪	٦٢٨	٥٩٥	٥٥٩	المجموع

المصدر: القوائم المالية المراجعة للسنتين الماليتين المنتهيتين في ٣١ ديسمبر ٢٠٢٠م و٢٠٢١م، معلومات الشركة

يتم إثبات المبيعات عندما يتم نقل البضائع إلى العميل وهو الوقت الذي يتم فيه إرسالها من مقر الشركة. يتم إثبات مبيعات البضائع في الوقت الذي يتم فيه نقل السيطرة إلى العميل، عادة عند تسليم المخزون.

ارتفع إجمالي المبيعات بنسبة ١١,٢٪ أي من ٦٤٣,٩ مليون ريال سعودي في عام ٢٠١٩م إلى ٧١٦,١ مليون ريال سعودي في عام ٢٠٢٠م. كما ارتفع إجمالي المبيعات بنسبة ١١,٩٪، من ٧١٦,١ مليون ريال سعودي في عام ٢٠٢٠م إلى ٨٠١,٠ مليون ريال سعودي في عام ٢٠٢١م.

مبيعات الدقيق

ارتفع حجم مبيعات الدقيق بنسبة ٧,٢٪، من ٤٣٨,٢ مليون ريال سعودي في عام ٢٠١٩م إلى ٤٦٩,٩ مليون ريال سعودي في عام ٢٠٢٠م، وذلك بسبب زيادة الطلب الوارد من المستهلكين كردة فعل منهم على الإغلاق الشامل الذي شهدته البلاد جراء تفشي فيروس كورونا المستجد (كوفيد-١٩) والذي كان أمراً طبيعياً بالنسبة إلى جميع الشركات العاملة في مجال السلع الاستهلاكية سريعة الحركة، دون سواها. وقد أدى ذلك إلى زيادة الكميات المباعة من ٨١١,٠ ألف طن في عام ٢٠١٩م إلى ٨٥٥,٣ ألف طن في عام ٢٠٢٠م.

أما في عام ٢٠٢١م، فقد ارتفع حجم مبيعات الدقيق بنسبة ٥,٤٪ من ٤٦٩,٩ مليون ريال سعودي في عام ٢٠٢٠م إلى ٤٩٥,٢ مليون ريال سعودي في عام ٢٠٢١م، وذلك بسبب الاستراتيجية الجديدة التي اعتمدها الشركة باستهداف عملاء جدد والتي أفضت إلى زيادة كميات المبيعات من ٨٥٥,٣ ألف طن في عام ٢٠٢٠م إلى ٩٠٧,٥ ألف طن في عام ٢٠٢١م.

مبيعات الأعلاف

ارتفع حجم مبيعات الأعلاف بنسبة ٤١,٢٪، من ١٢٦,١ مليون ريال سعودي في عام ٢٠١٩م إلى ١٧٨,٠ مليون ريال سعودي في عام ٢٠٢٠م، نتيجة ارتفاع الكميات المباعة من ١٧٩,٧ ألف طن بمعدل سعر بيع بلغ ٧٠٢ ريال سعودي للطن الواحد في عام ٢٠١٩م إلى ٢٢٤,٥ ألف طن بمعدل سعر بيع بلغ ٧٩٣ ريال سعودي للطن الواحد في عام ٢٠٢٠م، وذلك بسبب زيادة المبيعات بشكل رئيسي من أعلاف الماشية جراء ارتفاع الطلب على منتجات الأعلاف الصناعية. وقد قوبلت هذه الزيادة بانخفاض طفيف في مبيعات بياض الدواجن بقيمة ٤,٤ مليون ريال سعودي، بالإضافة إلى انخفاض في مبيعات أعلاف الدواجن بقيمة ٢,٥ مليون ريال سعودي.

كما ارتفع حجم مبيعات الأعلاف في عام ٢٠٢١م بنسبة ٢٥,٠٪ أي من ١٧٨,٠ مليون ريال سعودي في عام ٢٠٢٠م إلى ٢٢٢,٥ مليون ريال سعودي في عام ٢٠٢١م، وذلك بسبب زيادة الطلب على الأعلاف. وقد قوبلت هذه الزيادة جزئياً بانخفاض طفيف في حجم مبيعات أعلاف الحمام بلغت قيمته ٣,١ مليون ريال سعودي، وكذلك بانخفاض طفيف في حجم مبيعات أعلاف الدواجن بلغت قيمته ٢,٧ مليون ريال سعودي. وقد ارتفع حجم مبيعات الأعلاف نتيجة عامل السعر والطلب، حيث ارتفعت الكميات المباعة من ٢٢٤,٥ ألف طن بمعدل سعر بيع بلغ ٧٩٣ ريال سعودي للطن الواحد إلى ٢٤٦,٤ ألف طن بمعدل سعر بيع بلغ ٩٠٣ ريال سعودي للطن الواحد.

مبيعات النخالة

انخفض حجم مبيعات النخالة بنسبة ١٤,١٪، من ٧٩,٦ مليون ريال سعودي في عام ٢٠١٩م إلى ٦٨,٤ مليون ريال سعودي في عام ٢٠٢٠م، وذلك بسبب الترابط العكسي (كون النخالة تدخل كمكون رئيسي في صناعة الأعلاف) بين مبيعات الأعلاف ومبيعات النخالة الحيوانية الذي أفضى بدوره إلى انخفاض الكميات المباعة من ١٦٠,٨ ألف طن في عام ٢٠١٩م إلى ١٢٣,٢ ألف طن في عام ٢٠٢٠م.

أما في عام ٢٠٢١م، فقد ارتفع حجم مبيعات النخالة الحيوانية بنسبة ٢٢,٣٪، من ٦٨,٤ مليون ريال سعودي في عام ٢٠٢٠م إلى ٨٣,٦ مليون ريال سعودي في عام ٢٠٢١م، وذلك بفعل زيادة السعر فقط، حيث ارتفع معدل سعر بيع النخالة الحيوانية بنسبة ٢٤,٢٪ أي من ٥٥٥ ريال سعودي للطن الواحد إلى ٦٩٠ ريال سعودي للطن الواحد خلال الفترة المذكورة، بينما انخفضت كمية النخالة الحيوانية المباعة من ١٢٣,٢ ألف طن في عام ٢٠٢٠م إلى ١٢١,٣ ألف طن في عام ٢٠٢١م.

الجدول (٦-٦): المبيعات حسب الفروع للسنوات المالية المنتهية في ٢٠١٩م، و٢٠٢٠م، و٢٠٢١م

معدل النمو السنوي المركب ٢٠١٩-٢٠٢١	التغيير السنوي ٢٠٢٠-٢٠٢١	التغيير السنوي ٢٠١٩-٢٠٢٠	٢٠٢١	٢٠٢٠	٢٠١٩	بالآلاف الريالات السعودية
٣,٢%	٢,٤%	٣,٩%	٣٦٦,٣٩٨	٣٥٧,٧٣٦	٣٤٤,٢٤٩	جدة
٢٣,٢%	١٥,١%	٣١,٨%	٢٥٥,٩٦٨	٢٢٢,٣٦٠	١٦٨,٦٥٩	القصيم
١٤,٨%	٢٨,٨%	٢,٣%	١٠٠,٥٧٠	٧٨,٠٨٥	٧٦,٣١٢	الإحساء
١٩,٥%	٣٤,٩%	٥,٩%	٧٨,٠٧٤	٥٧,٨٧٥	٥٤,٦٧٣	تبوك
١١,٥%	١١,٩%	١١,٢%	٨٠١,٠٠٩	٧١٦,٠٥٦	٦٤٣,٨٩٤	المجموع
الكميات المباعة (بالطن)						
(٢,٢%)	(٢,٥%)	(١,٩%)	٦٠٣,٥٩٩	٦١٨,٧٩٠	٦٣٠,٥٧٩	جدة
١٣,٠%	٧,٢%	١٩,٠%	٣٥١,٣٦٨	٣٢٧,٦٩٨	٢٧٥,٣٤٦	القصيم
١٤,٨%	٢٢,٧%	٧,٤%	١٨٢,٠٨٦	١٤٨,٤٢٦	١٣٨,٢٣٩	الإحساء
١٣,٥%	٢٧,٨%	٠,٧%	١٣٨,١٣٤	١٠٨,٠٤٨	١٠٧,٣١٣	تبوك
٥,٢%	٦,٠%	٤,٥%	١,٢٧٥,١٨٧	١,٢٠٢,٩٦١	١,١٥١,٤٧٧	المجموع
نقاط مئوية						
٠,٦	٢,٥	(١,٩)	٩٥,٥%	٩٣,٠%	٩٤,٩%	جدة
١٩,١	٢,٧	١٦,٤	٩٦,٩%	٩٤,٢%	٧٧,٨%	القصيم
١٣,٣	١١,١	٢,٢	٩٦,٢%	٨٥,١%	٨٢,٩%	الإحساء
٢٢,٨	٢١,٠	١,٨	٨٢,٣%	٦١,٣%	٥٩,٥%	تبوك
٩,٦٠	٦,٤٠	٣,٢٠	٩٤,٠%	٨٧,٦%	٨٤,٤%	مجموع معدل التشغيل

المصدر: القوائم المالية المراجعة للسنتين الماليتين المنتهيتين في ٣١ ديسمبر ٢٠٢٠م و٢٠٢١م، معلومات الشركة

تعتمد الشركة الى بيع منتجاتها من أربعة فروع هي: جدة والقصيم والإحساء وتبوك.

فرع جدة

ارتفعت مبيعات فرع جدة بنسبة ٣,٩% أي من ٣٤٤,٢ مليون ريال سعودي في عام ٢٠١٩م إلى ٣٥٧,٦ مليون ريال سعودي في عام ٢٠٢٠م، بشكل أساسي نتيجة الارتفاع في معدل سعر الدقيق خلال الفترة.

أما في عام ٢٠٢١م، فقد ارتفعت مبيعات فرع جدة بنسبة ٢,٤%، من ٣٥٧,٧ مليون ريال سعودي في عام ٢٠٢٠م إلى ٣٦٦,٤ مليون ريال سعودي في عام ٢٠٢١م نتيجة الازدياد على الطلب بفعل نمو السياحة الدينية في مكة وتوسع الحصة السوقية في العبوات الصغيرة.

فرع القصيم

ارتفعت مبيعات فرع القصيم بنسبة ٣١,٨% من ١٦٨,٧ مليون ريال سعودي في عام ٢٠١٩م إلى ٢٢٢,٤ مليون ريال سعودي في عام ٢٠٢٠م، وذلك بسبب ارتفاع مبيعات الأعلاف التي تشكل ٦٠% من مبيعات فرع القصيم، مما أدى إلى ارتفاع نسبة تشغيل فرع القصيم من ٧٧,٨% في عام ٢٠١٩م إلى ٩٤,٢% في عام ٢٠٢٠م. وبسبب ما رافقتها من غياب تام لبيع النخالة التي تم تخصيصها لتصنيع الأعلاف فقط بهدف تقليل تكلفة نقل النخالة من مختلف المصانع.

أما في عام ٢٠٢١م، فقد ارتفعت مبيعات فرع القصيم بنسبة ١٥,١%، من ٢٢٢,٤ مليون ريال سعودي في عام ٢٠٢٠م إلى ٢٥٦,٠ مليون ريال سعودي في عام ٢٠٢١م نتيجة تمدد التغطية للرياض، بتركيز خاص على العملاء الصناعيين فضلاً عن شراكة استراتيجية مع عدة عملاء أساسيين.

فرع الإحساء

ارتفعت مبيعات فرع الإحساء بنسبة ٢,٣% من ٧٦,٣ مليون ريال سعودي في عام ٢٠١٩م إلى ٧٨,١ مليون ريال سعودي في عام ٢٠٢٠م، وذلك بسبب استقطاب عملاء جدد في الدمام بتغطية من فرع الإحساء نظراً لقرب المسافة بين المدينتين.

ارتفعت مبيعات فرع الإحساء بنسبة ٢٨,٨٪، من ٧٨,١ مليون ريال سعودي في عام ٢٠٢٠م إلى ١٠٠,٦ مليون ريال سعودي في عام ٢٠٢١م، وذلك بسبب استقطاب عملاء جدد من مدينة الدمام إلى فرع الإحساء وتماشياً مع نمو السوق. إضافة لذلك، فإن إجراءات المعاينة في ميناء الدمام المطوَّلة (بسبب الإجراءات الأمنية المشددة) دفعت ببعض عملاء فرع الدمام إلى الحصول على حاجاتهم من الدقيق من فرع الإحساء نظراً لقرب المسافة بين الفرعين.

فرع تبوك

ارتفعت مبيعات فرع تبوك بنسبة ٥,٩٪ أي من ٥٤,٧ مليون ريال سعودي في عام ٢٠١٩م إلى ٥٧,٩ مليون ريال سعودي في عام ٢٠٢٠م، ولاقى هذا الارتفاع ارتفاع نسبة التشغيل من ٥٩,٥٪ في عام ٢٠١٩م إلى ٦١,٣٪ في عام ٢٠٢٠م نتيجة قرار إدارة الشركة المتمثل بإمداد الفروع الأخرى انطلاقاً من فرع تبوك.

أما في عام ٢٠٢١م، فقد ارتفعت مبيعات فرع تبوك بنسبة ٣٤,٩٪ من ٥٧,٩ مليون ريال سعودي في عام ٢٠٢٠م إلى ٧٨,١ مليون ريال سعودي في عام ٢٠٢١م. وقد ارتفعت نسبة التشغيل في فرع تبوك من ٦١,٣٪ في عام ٢٠٢٠م إلى ٨٢,٣٪ في عام ٢٠٢١م، وذلك نتيجة قرار إدارة الشركة المتمثل بإمداد الفروع الأخرى من فرع تبوك فضلاً عن تغطية منطقة المدينة.

٢-١-٢-٦ تكلفة المبيعات

الجدول (٧-٦): تكلفة المبيعات للسنوات المالية المنتهية في ٢٠١٩م، ٢٠٢٠م، و٢٠٢١م

معدل النمو السنوي المركب ٢٠١٩-٢٠٢١م	التغيير السنوي ٢٠٢٠-٢٠٢١م	التغيير السنوي ٢٠١٩-٢٠٢٠م	٢٠٢١م	٢٠٢٠م	٢٠١٩م	بالآلاف الريالات السعودية
٨,٢٪	٦,٢٪	١٠,٣٪	٣٢٧,١٠٦	٣٠٧,٩٦٦	٢٧٩,٢٣٠	مواد خام مستهلكة
(١٠,٨٪)	(١٦,٣٪)	(٥,٠٪)	٦٠,١٨٧	٧١,٨٧١	٧٥,٦٧٨	رواتب ومنافع أخرى
٧,٣٪	٦,١٪	٨,٦٪	٣٨,٠٧٩	٣٥,٩٠٦	٣٣,٠٥٢	استهلاك ممتلكات وآلات ومعدات وموجودات حق الاستخدام
(٢١,٨٪)	(١٠,٩٪)	(٣١,٤٪)	١٨,٣٨٥	٢٠,٦٣٥	٣٠,٠٨٣	وقود وطاقة
(٥,٤٪)	١,٥٪	(١١,٨٪)	٣,٣٢٩	٣,٢٨١	٣,٧٢٢	صيانة
(٦١,٣٪)	(٧٣,١٪)	(٤٤,٤٪)	١,٠٩٥	٤,٠٧٣	٧,٣٢٥	مخصص مخزون بطيء الحركة لقطع الغيار والمواد الخام
لا ينطبق	لا ينطبق	(٩٧,٢٪)	-	٦٥	٢,٢٨٩	إيجارات
٧٢,٥٪	١٠٢,٥٪	٤٦,٩٪	١٨,٨٦٥	٩,٣١٧	٦,٣٤٢	مصارييف صناعية أخرى
(١٦,٢٪)	(٤٤,٩٪)	٢٧,٥٪	٢,٤٩٥	٤,٥٢٦	٣,٥٤٩	مخزون تام الصنع، صافي
٣,٢٪	٢,٦٪	٣,٧٪	٤٦٩,٥٤١	٤٥٧,٦٤٠	٤٤١,٢٧٠	المجموع
نقاط مئوية						كنسبة مئوية من المبيعات
(٢,٥)	(٢,٢)	(٠,٤)	٤٠,٨٪	٤٣,٠٪	٤٣,٤٪	مواد خام مستهلكة
(٤,٢)	(٢,٥)	(١,٧)	٧,٥٪	١٠,٠٪	١١,٨٪	رواتب ومنافع أخرى
(٠,٤)	(٠,٣)	(٠,١)	٤,٨٪	٥,٠٪	٥,١٪	استهلاك
(٢,٤)	(٠,٦)	(١,٨)	٢,٣٪	٢,٩٪	٤,٧٪	وقود وطاقة
(٠,٢)	(٠,٠)	(٠,١)	٠,٤٪	٠,٥٪	٠,٦٪	صيانة
(١,٠)	(٠,٤)	(٠,٦)	٠,١٪	٠,٦٪	١,١٪	مخصص مخزون بطيء الحركة لقطع الغيار والمواد الخام
(٠,٤)	(٠,٠)	(٠,٣)	٠,٠٪	٠,٠٪	٠,٤٪	إيجارات
١,٤	١,١	٠,٣	٢,٤٪	١,٣٪	١,٠٪	مصارييف صناعية أخرى
(٠,٢)	(٠,٣)	٠,١	٠,٣٪	٠,٦٪	٠,٦٪	المخزون تام الصنع، صافي
(٩,٩)	(٥,٣)	(٤,٦)	٥٨,٦٪	٦٣,٩٪	٦٨,٥٪	المجموع

المصدر: القوائم المالية المراجعة للسنتين الماليتين المنتهيتين في ٣١ ديسمبر ٢٠٢٠م و٢٠٢١م، معلومات الشركة

ارتفعت تكلفة المبيعات بنسبة ٣,٧٪ من ٤٤١,٣ مليون ريال سعودي في عام ٢٠١٩م إلى ٤٥٧,٦ مليون ريال سعودي في عام ٢٠٢٠م. ويعود سبب ذلك بشكل أساسي إلى زيادة تكلفة المواد الخام المستهلكة والمصاريف الصناعية الأخرى بسبب الزيادة التي طرأت على تكلفة نقل المواد الخام والاستهلاك خلال الفترة نفسها.

كما ارتفعت تكلفة المبيعات بنسبة ٢,٦٪ من ٤٥٧,٦ مليون ريال سعودي في عام ٢٠٢٠م إلى ٤٦٩,٥ مليون ريال سعودي في عام ٢٠٢١م، نتيجة زيادة تكلفة المواد الخام المستهلكة والمصاريف الصناعية الأخرى والاستهلاك. وقد قوبلت هذه الزيادة جزئياً بانخفاض في الرواتب والمنافع الأخرى، ومخصص مخزون بطيء الحركة لقطع الغيار والمواد الخام، والوقود والطاقة.

المواد الخام المستهلكة

تتكون المواد الخام المستهلكة من التكاليف الإنتاجية المتعلقة بمنتجات الشركة التي تشمل القمح وفول الصويا والذرة وغيرها من مكونات العلف فضلاً عن مواد التعبئة والتغليف.

وقد زادت تكلفة المواد الخام المستهلكة بنسبة ١٠,٣٪ من ٢٧٩,٢ مليون ريال سعودي في عام ٢٠١٩م إلى ٣٠٨,٠ مليون ريال سعودي في عام ٢٠٢٠م نتيجة زيادة استهلاك القمح بمقدار ٤,٢ مليون ريال سعودي للفترة ذاتها تزامناً أيضاً مع زيادة كميات الدقيق والنخالة المنتجة من ٨٣٠,٩ ألف طن و٢١٣,٢ ألف طن، في عامي ٢٠١٩م و٢٠٢٠م على التوالي، إلى ٨٥٧,٢ ألف طن و٢٢٤,٩ ألف طن، في عامي ٢٠١٩م و٢٠٢٠م على التوالي. وقد تعاضمت هذه الزيادة أكثر مع ارتفاع تكلفة فول الصويا والذرة بمقدار ١٠,٤ مليون ريال سعودي و١٩,٨ مليون ريال سعودي، على التوالي، نتيجة زيادة كمية الأعلاف المنتجة من ١٧٧,٠ ألف طن في عام ٢٠١٩م إلى ٢٢٤,٢ ألف طن في عام ٢٠٢٠م. وقد قوبلت هذه الزيادة جزئياً بانخفاض في تكلفة مكونات الأعلاف الأخرى بلغ قدره ٣,٨ مليون ريال سعودي وكذلك بانخفاض في تكلفة مواد التعبئة والتغليف بلغ قدره ١,٨ مليون ريال سعودي.

كما زادت تكلفة المواد الخام المستهلكة بنسبة ٦,٢٪ من ٣٠٨,٠ مليون ريال سعودي في عام ٢٠٢٠م إلى ٣٢٧,١ مليون ريال سعودي في عام ٢٠٢١م. ويعود سبب هذه الزيادة بشكل أساسي إلى زيادة استهلاك بمقدار ١١,٠ مليون ريال سعودي تزامناً أيضاً مع زيادة كميات الدقيق والنخالة المنتجة إلى ٩٠٢,٨ ألف طن و٢٥٩,٩ ألف طن، في عامي ٢٠١٩م و٢٠٢٠م على التوالي. وقد تراكمت هذه الزيادة مع زيادة في تكلفة الذرة بلغ قدرها ٨,٧ مليون ريال سعودي بسبب ارتفاع الأسعار العالمية التي شهدتها هذه السلعة، فضلاً عن زيادة الأعلاف المنتجة بمقدار ٢٤,٤ ألف طن في عام ٢٠٢١م. وقد قوبلت هذه الزيادة بانخفاض طفيف في تكلفة فول الصويا في عام ٢٠٢١م بلغ قدره ٢ مليون ريال سعودي وأتى نتيجة لانخفاض إنتاج أعلاف الدواجن التي تستهلك فول الصويا والذرة أكثر من أعلاف الماشية.

الرواتب والمنافع الأخرى

تتعلق الرواتب والمنافع الأخرى المدرجة ضمن تكلفة المبيعات بتكاليف الموظفين المرتبطين مباشرة بالإنتاج.

وقد انخفضت الرواتب والمنافع الأخرى بنسبة ٥,٠٪ من ٧٥,٧ مليون ريال سعودي في عام ٢٠١٩م إلى ٧١,٩ مليون ريال سعودي في عام ٢٠٢٠م نظراً لانخفاض متوسط عدد الموظفين من ٦٠٥ موظفاً إلى ٥٩٩ موظفاً وكذلك لانخفاض متوسط التكلفة الشهرية لكل موظف من ١٠,٤٢٠ ريال سعودي إلى ٩,٩٩٥ ريال سعودي خلال الفترة نفسها.

انخفضت الرواتب والمنافع الأخرى بنسبة ١٦,٣٪ من ٧١,٩ مليون ريال سعودي في عام ٢٠٢٠م إلى ٦٠,٢ مليون ريال سعودي في عام ٢٠٢١م نتيجة رجوع الموظفين المعارين ((تمت إغارة الموظفين من الهيئة العامة للأمن الغذائي إلى شركة المطاحن الأولى بموجب قرارات إدارية من الهيئة العامة للأمن الغذائي حيث أن عدد من الموظفين المعارين السعوديين يندرجون ضمن فئة موظفي الخدمة المدنية ولديهم خيار البقاء كموظفين لدى الحكومة بدلاً من الانتقال إلى الشركة عند انتهاء عقد الإعارة، وعدد آخر من الموظفين المعارين السعوديين وغير السعوديين يخضعون للتأمينات الاجتماعية و يحق للشركة إنهاء عقود عمل موظفي هذه الفئة في أي وقت) إذ كان متوسط رواتبهم الشهري أقل نسبياً، ما تُرجم انخفاضاً في متوسط التكلفة الشهرية.

الاستهلاك

يتكون الاستهلاك من تكلفة استهلاك الممتلكات والآلات والمعدات التي تشكل الأصول الثابتة للشركة، وموجودات حق الاستخدام. يتم احتساب تكلفة الاستهلاك الخاصة بالشركة بطريقة القسط الثابت على مدى الأعمار الإنتاجية المقدره للموجودات. ويتم احتساب استهلاك الآلات على مدى الأعمار الإنتاجية لمكونات الموجودات الرئيسية.

ارتفعت مصاريف الاستهلاك بنسبة ٨,٦٪ من ٣٣,١ مليون ريال سعودي في عام ٢٠١٩م إلى ٣٥,٩ مليون ريال سعودي في عام ٢٠٢٠م و٣٨,١ مليون ريال سعودي في عام ٢٠٢١م نتيجة زيادة الأصول الثابتة للشركة.

الوقود والطاقة

تتعلق مصاريف الوقود والطاقة بمصاريف الكهرباء التي تتكبدها مرافق إنتاج الشركة. انخفضت تكاليف الوقود والطاقة بنسبة ٤,٤٪ من ٣٠,١ مليون ريال سعودي في عام ٢٠١٩م إلى ٢٠,٦ مليون ريال سعودي في عام ٢٠٢٠م، وذلك بسبب الدعم الحكومي المُقدّم للشركات العاملة في القطاع الصناعي بعد إتمام عمليات التخصيص، حيث سُعر الكيلوواط الواحد من الكهرباء بـ ٠,١٨ ريال سعودي في نهاية عام ٢٠٢٠م مقارنة بـ ٠,٣٢ ريال سعودي في عام ٢٠١٩م وجزء من عام ٢٠٢٠م.

انخفضت تكاليف الوقود والطاقة بنسبة ١٠,٩٪ من ٢٠,٦ مليون ريال سعودي في عام ٢٠٢٠م إلى ١٨,٤ مليون ريال سعودي في عام ٢٠٢١م للأسباب نفسها المذكورة أعلاه، إلى جانب عكس رسوم الكهرباء المستحقة سابقاً خلال عام ٢٠٢١م أثناء تحديث عدادات الكهرباء في فرع تبوك.

الصيانة

ترتبط تكاليف الصيانة بالتوقف المخطط وغير المخطط له حيث يتم إيقاف الآلات عن العمل لأغراض الصيانة.

انخفضت تكاليف الصيانة من ٣,٧ مليون ريال سعودي في عام ٢٠١٩م إلى ٣,٣ مليون ريال سعودي في عامي ٢٠٢٠م و٢٠٢١م، وذلك نتيجة تخفيض قيمة بعض عقود الصيانة.

مخصص المخزون بطيء الحركة لقطع الغيار والمواد الخام

انخفض مخصص المخزون بطيء الحركة لقطع الغيار والمواد الخام بنسبة ٤٤,٤٪، من ٧,٣ مليون ريال سعودي في عام ٢٠١٩م إلى ٤,١ مليون ريال سعودي في عام ٢٠٢٠م، وذلك لأخذ مخصصات كافية لمخزون قطع الغيار في عام ٢٠١٩م أثناء عملية التخصيص ونقل الملكية.

كما انخفض مخصص المخزون بطيء الحركة لقطع الغيار والمواد الخام بنسبة ٧٣,١٪، من ٤,١ مليون ريال سعودي في عام ٢٠٢٠م إلى ١,١ مليون ريال سعودي في عام ٢٠٢١م، وذلك لكون المخصص المكون خلال ٢٠٢٠م كافٍ لتغطية قطع الغيار التي لم يعد لها استخدام.

الإيجارات

تتعلق مصاريف الإيجارات بشكل أساسي بمرافق التخزين في ميناء جدة البحري في عام ٢٠١٩م.

وتشير الأرقام إلى انخفاض مصاريف الإيجارات بنسبة ٩٧,٢٪، من ٢,٣ مليون ريال سعودي في عام ٢٠١٩م إلى ٠,٠٧ مليون ريال سعودي في عام ٢٠٢٠م ثم إلى صفر في عام ٢٠٢١م، بسبب تطبيق المعيار الدولي للتقرير المالي رقم (١٦) المتعلق بعقود الإيجار والذي يتطلب من الشركة الإفراج والإبلاغ عن حقها في استخدام الأصل في الميزانية العمومية واستهلاكه على هذا الأساس.

المصاريف الصناعية الأخرى

تتكون المصاريف الصناعية الأخرى من تكاليف نقل المواد الخام وتكاليف التأمين وتكاليف الحصول على تراخيص وتكاليف الخدمات الأخرى.

وقد ارتفعت المصاريف الصناعية الأخرى بنسبة ٤٦,٩٪، من ٦,٣ مليون ريال سعودي في عام ٢٠١٩م إلى ٩,٣ مليون ريال سعودي في عام ٢٠٢٠م، تماشياً مع نمو عمليات الشركة حيث زادت قدرتها الإنتاجية في جميع مرافقها مما أدى إلى زيادة جميع النفقات الداعمة.

كما ارتفعت المصاريف الصناعية الأخرى بنسبة ١٠٢,٥٪، من ٩,٣ مليون ريال سعودي في عام ٢٠٢٠م إلى ١٨,٩ مليون ريال سعودي في عام ٢٠٢١م، وذلك بسبب ما شهدته الشركة من زيادة أخرى في الإنتاج بالإضافة إلى ارتفاع تكلفة التأمين من ٩٤٧ ألف ريال سعودي في ٢٠٢٠م إلى ٦,٠٦ مليون ريال سعودي في ٢٠٢١م.

صافي المخزون تامة الصنع

يُسند صافي مخزون البضائع التامة الصنع إلى الفرق بين المبيعات والإنتاج التي تعكس تكلفة البضاعة المباعة الفعلية نتيجة لاستخدام الشركة لنظام محاسبة المخزون على طريقة الجرد الدوري. وقد ارتفعت مصاريف السلع تامة الصنع بنسبة ٢٧,٥٪، من ٣,٥ مليون ريال سعودي في عام ٢٠١٩م إلى ٤,٥ مليون ريال سعودي في عام ٢٠٢٠م، لينخفض لاحقاً بنسبة ٤٤,٩٪ إلى ٢,٥ مليون ريال سعودي في عام ٢٠٢١م.

٣-١-٢-٦ مصاريف البيع والتوزيع

الجدول (٨-٦): مصاريف البيع والتوزيع للسنوات المالية ٢٠١٩م و٢٠٢٠م و٢٠٢١م

معدل النمو السنوي المركب ٢٠٢١-٢٠١٩	التغيير السنوي ٢٠٢١-٢٠٢٠	التغيير السنوي ٢٠٢٠-٢٠١٩	٢٠٢١م	٢٠٢٠م	٢٠١٩م	بآلاف الريالات السعودية
٥,٦%	٢٠,٤%	(٧,٣%)	٨,٤٢٦	٧,٠٠٠	٧,٥٥٤	رواتب ومنافع أخرى
لا ينطبق	٩١٦٢,٠%	لا ينطبق	٤,٦٣١	٥٠	-	نقل وتوزيع
٣٠,٥%	٤٥٩,٤%	(٦٩,٥%)	٢,٢٧١	٤٠٦	١,٣٣٣	دعاية وإعلان
٣٥,٥%	٤٢,٥%	٢٨,٩%	٩٤٦	٦٦٤	٥١٥	استهلاك ممتلكات وآلات ومعدات وموجودات حق الاستخدام
لا ينطبق	٥٣٤,٠%	لا ينطبق	٣١٧	٥٠	-	استشارات وأتعاب مهنية
لا ينطبق	لا ينطبق	لا ينطبق	٢٣٩	-	-	حوافز العملاء
لا ينطبق	لا ينطبق	لا ينطبق	٢٢٢	-	-	إيجار
(١٧,١%)	(٥٤,٠%)	٤٩,٥%	٢١٣	٤٦٣	٣١٠	وقود وطاقات
(٤,٠%)	(٤٩,٤%)	٨٢,٤%	٩٤	١٨٦	١٠٢	مواد ومستلزمات
لا ينطبق	لا ينطبق	لا ينطبق	-	٣٠٣	-	معارض وندوات
لا ينطبق	لا ينطبق	(١٠٠,٠%)	-	-	٨٨٢	انخفاض قيمة الذمم المدينة
(٣,٠%)	١,١٥٣,١%	(٩٢,٥%)	٤٠١	٣٢	٤٢٦	مصاريف أخرى
٢٦,٤%	٩٤,٠%	(١٧,٧%)	١٧,٧٦٠	٩,١٥٤	١١,١٢٢	الإجمالي
						كنسبة مئوية من المبيعات
(٠,١)	٠,١	(٠,٢)	١,١%	١,٠%	١,٢%	رواتب ومنافع أخرى
٠,٦	٠,٦	٠,٠	٠,٦%	٠,٠%	٠,٠%	نقل وتوزيع
٠,١	٠,٢	(٠,٢)	٠,٣%	٠,١%	٠,٢%	دعاية وإعلان
٠,٠	٠,٠	٠,٠	٠,١%	٠,١%	٠,١%	استهلاك
(٠,١)	٠,١	(٠,٢)	٠,٢%	٠,١%	٠,٣%	بنود أخرى
٠,٥	٠,٩	(٠,٤)	٢,٢%	١,٣%	١,٧%	الإجمالي

المصدر: القوائم المالية المراجعة للسنتين الماليتين المنتهيتين في ٣١ ديسمبر ٢٠٢٠م و٢٠٢١م، معلومات الشركة

تشمل مصاريف البيع والتوزيع الرواتب والمنافع الأخرى والنقل والتوزيع والدعاية والإعلان والاستهلاك والاستشارات والأتعاب المهنية، بالإضافة إلى بنود أخرى.

وقد انخفضت مصاريف البيع والتوزيع بنسبة ١٧,٧%، من ١١,١ مليون ريال سعودي في عام ٢٠١٩م إلى ٩,٢ مليون ريال سعودي في عام ٢٠٢٠م، بشكل أساسي نتيجة انخفاض في نفقات الدعاية والإعلان حيث بادرت الإدارة بتقليص حملات التسويق بسبب الظروف المصاحبة لجائحة فيروس كورونا المستجد (كوفيد-١٩) بفعل إيقاف الفعاليات التي تتطلب حضوراً شخصياً، بالإضافة إلى انخفاض الخسائر في الذمم المدينة بسبب انخفاض الاستثنائي في قيمة الذمم المدينة في سنة ٢٠١٩م.

وقد ارتفعت مصاريف البيع والتوزيع بنسبة ٩٤,٠%، من ٩,٢ مليون ريال سعودي في عام ٢٠٢٠م إلى ١٧,٨ مليون ريال سعودي في عام ٢٠٢١م، نتيجة الارتفاع في عمليات النقل والتوزيع على خلفية قيام الشركة بتبني استراتيجية جديدة لتسليم المنتجات للعملاء، وكذلك الارتفاع في عمليات الإعلان والتوزيع بسبب المصاريف المتعلقة بالحملات الإعلانية للعلامة التجارية للشركة تماشياً مع الاستراتيجية الجديدة للشركة، والرواتب والمنافع الأخرى المتصلة بالعمالين الجدد الذين تم توظيفهم لتنفيذ هذه الاستراتيجية ولتسليم المنتجات للعملاء (وارتباط ذلك بنفقات النقل والتوزيع).

الرواتب والمنافع الأخرى

تتألف الرواتب والمنافع الأخرى من إجمالي المكافآت الخاصة بموظفي البيع والتوزيع (الراتب الأساسي والحوافز وبدل المواصلات ومخصصات أخرى).

وقد انخفضت الرواتب والمنافع الأخرى بنسبة ٧,٣٪ من ٧,٦ مليون ريال سعودي في عام ٢٠١٩م إلى ٧ مليون ريال سعودي في عام ٢٠٢٠م، بسبب انخفاض التكاليف المتعلقة بالحوافز السنوية.

وارتفعت الرواتب والمنافع الأخرى بواقع ٢٠,٤٪ من ٧,٠ مليون ريال سعودي في عام ٢٠٢٠م إلى ٨,٤ مليون ريال سعودي في عام ٢٠٢١م، جراء الزيادة في متوسط تكلفة العاملين بعد التخصيص لكل موظف من ٠,٢ مليون ريال سعودي إلى ٠,٣ مليون ريال سعودي، حيث جرت موازنة رواتب شاغلي المناصب الرئيسية بموظفي القطاع الخاص والتي كانت مرتفعة مقارنةً بمتوسط الرواتب التي كانت تدفع قبل الخصخصة.

النقل والتوزيع

يتعلق النقل والتوزيع بتكاليف تسليم وتوزيع البضائع، ويجري احتسابها بناء على الطرق التي تسلكها الشركة لتسليم منتجاتها.

وقد زادت مصاريف النقل والتوزيع من صفر في عام ٢٠١٩م إلى ٠,٠٥ مليون ريال سعودي في عام ٢٠٢٠م، وبعد ذلك زادت التكاليف لتصبح ٤,٦ مليون ريال سعودي في عام ٢٠٢١م، وذلك بسبب النموذج الذي وضعته الإدارة حيث بدأت الشركة في تسليم المنتجات لبعض عملائها بغرض زيادة المبيعات.

الدعاية والإعلان

تراجعت مصاريف الدعاية والإعلان بنسبة ٦٩,٦٪، من ١,٣ مليون ريال سعودي في عام ٢٠١٩م إلى ٠,٤ مليون ريال سعودي في عام ٢٠٢٠م، وذلك بسبب تأثير فيروس كورونا المستجد (كوفيد-١٩) على الأنشطة الاجتماعية مثل المعارض وما شابه ذلك.

وقد ارتفعت مصاريف الدعاية والإعلان بنسبة ٤٥٩,٤٪، من ٠,٤ مليون ريال سعودي في عام ٢٠٢٠م إلى ٢,٣ مليون ريال سعودي في عام ٢٠٢١م، بسبب المصاريف المتعلقة بالحملات الإعلانية التي أجرتها الشركة لزيادة الوعي في العلامة التجارية بما يتوافق مع الاستراتيجية الجديدة للإدارة.

استهلاك ممتلكات وألات ومعدات وموجودات حق الاستخدام

ارتفعت مصاريف استهلاك الممتلكات والألات والمعدات وموجودات حق الاستخدام بنسبة ٢٩,٠٪ من ٠,٥ مليون ريال سعودي في عام ٢٠١٩م إلى ٠,٧ مليون ريال سعودي في عام ٢٠٢٠م، وبعد ذلك ارتفعت بنسبة ٤٢,٥٪ إلى ٠,٩ مليون ريال سعودي في عام ٢٠٢١م، بسبب الارتفاع في الأصول الثابتة للشركة بوجه خاص بسبب شراء شاحنات جديدة.

الاستشارات والأتعاب المهنية

ارتفعت الاستشارات والأتعاب المهنية من لا شيء في عام ٢٠١٩م إلى ٠,٠٥ مليون ريال سعودي في عام ٢٠٢٠م، بسبب الخدمات المهنية الخارجية المختلفة التي ارتبطت بها الشركة.

وقد شهدت الاستشارات والأتعاب المهنية زيادة إضافية بنسبة ٥٣٤,٠٪ فارتفعت من ٠,٠٥ مليون ريال سعودي في ٢٠٢٠م إلى ٠,٣ مليون ريال سعودي في عام ٢٠٢١م، وذلك بسبب زيادة تكلفة الاستشارات المرتبطة بالاستراتيجية الجديدة للشركة، بدعم من مستشارين خارجيين.

حوافز العملاء

تقوم الشركة بتقديم حوافز للعملاء بناءً على عدة معايير حددتها الإدارة ومنها، على سبيل المثال وليس الحصر، حجم التبادل التجاري المتوقع، أو تنوع المنتجات التي يقوم العميل بشرائها، وغيرها. وقد ارتفعت حوافز العملاء من صفر في عام ٢٠١٩م و٢٠٢٠م إلى ٠,٢ مليون ريال سعودي في عام ٢٠٢١م، نتيجة تبني برنامج الحوافز التي وضعتها الإدارة.

الإيجار

ارتفع الإيجار من صفر في عام ٢٠١٩م و٢٠٢٠م إلى ٠,٢ مليون ريال سعودي في عام ٢٠٢١م على خلفية استئجار مستودع جديد في الرياض.

الوقود والطاقة

ارتفعت مصاريف الوقود والطاقة بنسبة ٤٩,٤٪، من ٠,٣ مليون ريال سعودي في عام ٢٠١٩م إلى ٠,٥ مليون ريال سعودي في عام ٢٠٢٠م، وذلك بسبب الزيادة في عمليات الشركة .

انخفضت مصاريف الوقود والطاقة بنسبة ٥٤,٠٪، من ٠,٥ مليون ريال سعودي في عام ٢٠٢٠م إلى ٠,٢ مليون ريال سعودي في عام ٢٠٢١م، بسبب انخفاض معدل الكيلوواط/ساعة بعد تغير الوضع القانوني للشركة من قطاع حكومي إلى قطاع صناعي خاص (من ٠,٣٢ ريال سعودي لكل كيلوواط إلى ٠,١٨ ريال سعودي لكل كيلوواط) إضافةً إلى تقييد إعادة تصنيف على الحساب.

المواد والمستلزمات

تتمثل المواد والمستلزمات في تكاليف اللوازم المكتبية وتحسين المباني. وقد ارتفعت تكلفة المواد والمستلزمات بنسبة ٨٢,٤٪ من ٠,١ مليون ريال سعودي في عام ٢٠١٩م إلى ٠,٢ مليون ريال سعودي في عام ٢٠٢٠م، وهي تتعلق بعمليات تحسين مباني المبيعات ومناخذ البيع الذي قامت به الشركة.

انخفضت مصاريف المواد والمستلزمات بنسبة ٤٩,٥٪، من ٠,٢ مليون ريال سعودي في عام ٢٠٢٠م إلى ٠,١ مليون ريال سعودي في عام ٢٠٢١م حيث أن الشركة كانت قد أمنت مستلزماتها السنة السابقة.

المعارض والندوات

تتعلق المعارض والندوات بفعاليات المبيعات حيث ارتفعت المصاريف من صفر في عام ٢٠١٩م إلى ٠,٣ مليون ريال سعودي في عام ٢٠٢٠م بسبب عقد معرض في الربع الأول من ٢٠٢٠م قبل بداية فرض حظر التجول في عام ٢٠٢٠م، ثم عاد وانخفض الرصيد إلى الصفر في عام ٢٠٢١م بسبب عدم حدوث تلك الفعاليات.

انخفاض قيمة الذمم المدينة

يتعلق انخفاض قيمة الذمم المدينة بمخصصات محجوزة على ذمم مدينة لأحد العملاء. وقد تراجع الرصيد من ٠,٩ مليون ريال سعودي في عام ٢٠١٩م إلى صفر في عامي ٢٠٢٠م و٢٠٢١م حيث لا تتوقع الإدارة أي قصور بزممها المدينة، وهي غير جوهريّة خلال الفترة المذكورة.

المصاريف الأخرى

تشمل المصاريف الأخرى تكاليف الضيافة والنظافة والهدايا والخدمات، بالإضافة الى غيرها من المصاريف.

وقد تراجعت المصاريف الأخرى بنسبة ٩٢,٥٪، من ٠,٤ مليون ريال سعودي في عام ٢٠١٩م الى ٠,٠٣ مليون ريال سعودي في عام ٢٠٢٠م، نتيجة إعادة تصنيف للحسابات في القوائم المالية، مثل أعمال النقل والتوزيع التي تم تصنيفها في حساب منفصل.

وارتفعت المصاريف الأخرى بشكل كبير بنسبة ١,١٥٣,١٪، من ٠,٠٣ مليون ريال سعودي في عام ٢٠٢٠م إلى ٠,٤ مليون ريال سعودي في عام ٢٠٢١م، وذلك نتيجة الارتفاع الذي شهدته عمليات الشركة.

٤-١-٢-٦ المصاريف العمومية والإدارية

الجدول (٩-٦): المصاريف العمومية والإدارية للسنوات المالية المنتهية في ٢٠١٩م و٢٠٢٠م و٢٠٢١م

معدل النمو السنوي المركب ٢٠١٩-٢٠٢١م	التغيير السنوي ٢٠٢٠-٢٠٢١م	التغيير السنوي ٢٠١٩-٢٠٢٠م	٢٠٢١م	٢٠٢٠م	٢٠١٩م	بالآلاف الريالات السعودية
٢٥,٢٪	٥٦,١٪	٠,٤٪	٥٢,٣١٥	٣٣,٥٠٦	٣٣,٣٦٩	رواتب ومناقص أخرى
١٩,٥٪	١٤٧,٣٪	(٤٢,٣٪)	٢١,١٠٨	٨,٥٣٧	١٤,٧٨٤	استشارات وأتعاب مهنية
٠,٠٪	لا ينطبق	لا ينطبق	٧,٥٦٠	-	-	مصاريف مطالبات
٥٥,٨٪	١١١,٤٪	١٤,٨٪	٤,١٠٦	١,٩٤٢	١,٦٩٢	استهلاك وإطفاء ممتلكات وآلات ومعدات وموجودات حق الاستخدام
٧٤,٧٪	١٩٩,٠٪	٢,١٪	٢,٥٨٠	٨٦٣	٨٤٥	مصاريف مجلس الإدارة واللجان والمكافآت والبدلات

معدل النمو السنوي المركب ٢٠١٩-٢٠٢١م	التغيير السنوي ٢٠٢٠-٢٠٢١م	التغيير السنوي ٢٠١٩-٢٠٢٠م	٢٠٢١م	٢٠٢٠م	٢٠١٩م	بالآلاف الريالات السعودية
٪٢٧,٢	٪٤٩,٢	٪٨,٤	١,٧٩٥	١,٢٠٣	١,١١٠	مصاريف اتصالات
٪١٧,٧	٪٣٩,٩	(٠,٩)	٩٢٦	٦٦٢	٦٦٨	مواد ومستلزمات
٪٤,٠	٪١٦٤,٩	(٪٥٩,١)	٧٣١	٢٧٦	٦٧٦	صيانة
٪٠,٠	٪٦١٩,٤	لا ينطبق	٤٨٢	٦٧	-	إطفاء أصول غير ملموسة
(٪٢١,٤)	(٪٧,٧)	(٪٣٣,١)	٣٨٢	٤١٤	٦١٩	وقود وطاقة
(٪١٤,٤)	٪٥٥,٤	(٪٥٢,٩)	١٠١	٦٥	١٣٨	إيجارات
(٪٢٢,١)	(٪٢٣,٥)	(٪٢٠,٧)	١,٨٥٤	٢,٤٢٢	٣,٠٥٥	مصاريف أخرى
٪٢٨,٤	٪٨٨,٠	(١٢,٣)	٩٣,٩٤٠	٤٩,٩٥٧	٥٦,٩٥٦	المجموع
نقاط مئوية			كنسبة مئوية من المبيعات			
١,٣	١,٩	(٠,٥)	٪٦,٥	٪٤,٧	٪٥,٢	رواتب ومنافع أخرى
٠,٣	١,٤	(١,١)	٪٢,٦	٪١,٢	٪٢,٣	استشارات وأتعاب مهنية
٠,٩	٠,٩	-	٪٠,٩	٪٠,٠	٪٠,٠	مصاريف مطالبات
٠,٢	٠,٢	٠,٠	٪٠,٥	٪٠,٣	٪٠,٣	استهلاك وإطفاء ممتلكات وآلات ومعدات وموجودات حق الاستخدام
٠,٢	٠,٢	(٠,٠)	٪٠,٣	٪٠,١	٪٠,١	مصاريف مجلس الإدارة واللجان والمكافآت والبدلات
٠,١	٠,١	(٠,٠)	٪٠,٢	٪٠,٢	٪٠,٢	مصاريف اتصالات
٠,٠	٠,٠	(٠,٠)	٪٠,١	٪٠,١	٪٠,١	مواد ومستلزمات
(٠,٠)	٠,١	(٠,١)	٪٠,١	٪٠,٠	٪٠,١	صيانة
٠,١	٠,١	٠,٠	٪٠,١	٪٠,٠	٪٠,٠	إطفاء أصول غير ملموسة
(٠,٠)	(٠,٠)	(٠,٠)	٪٠,٠	٪٠,١	٪٠,١	وقود وطاقة
(٠,٠)	(٠,٠)	(٠,٠)	٪٠,٠	٪٠,٠	٪٠,٠	إيجار
(٠,٢)	(٠,١)	(٠,١)	٪٠,٢	٪٠,٣	٪٠,٥	مصاريف أخرى
٢,٩	٤,٨	(١,٩)	٪١١,٧	٪٧,٠	٪٨,٨	المجموع

المصدر: القوائم المالية المراجعة للسنتين الماليتين المنتهيتين في ٣١ ديسمبر ٢٠٢٠م و٢٠٢١م، معلومات الشركة

تشمل المصاريف العمومية والإدارية الرواتب والمنافع الأخرى، والاستشارات والأتعاب المهنية، ومصاريف المطالبات، والاستهلاك ومصاريف مجلس الإدارة واللجان والمكافآت والبدلات، ومصاريف الاتصالات وغيرها.

انخفضت المصاريف العمومية والإدارية بنسبة ١٢,٣٪، من ٥٧,٠ مليون ريال سعودي في عام ٢٠١٩م إلى ٥٠,٠ مليون ريال سعودي في عام ٢٠٢٠م، بشكل أساسي نتيجة انخفاض تكاليف في الاستشارات والأتعاب المهنية خلال الفترة نفسها.

ارتفعت المصاريف العمومية والإدارية بنسبة ٨٨,٠٪، من ٥٠,٠ مليون ريال سعودي في عام ٢٠٢٠م إلى ٩٣,٩ مليون ريال سعودي في عام ٢٠٢١م مدفوعةً بشكل أساسي بزيادة الرواتب والمنافع الأخرى والاستشارات والأتعاب المهنية ومصاريف المطالبات والاستهلاك ومصاريف مجلس الإدارة، واللجان، والمكافآت، والبدلات.

الرواتب والمنافع الأخرى

تتكون الرواتب والمنافع الأخرى من إجمالي المكافآت لجميع الموظفين الإداريين والعموميين.

ارتفعت الرواتب والمنافع الأخرى بنسبة ٠,٤٪، من ٣٣,٤ مليون ريال سعودي في عام ٢٠١٩م إلى ٣٣,٥ مليون ريال سعودي في عام ٢٠٢٠م، نتيجة الزيادة في متوسط عدد الموظفين من ١٧١ موظفًا إلى ١٧٣ موظفًا خلال الفترة نفسها.

ارتفعت الرواتب والمنافع الأخرى بنسبة ٥٦,١٪ من ٣٣,٥ مليون ريال سعودي في عام ٢٠٢٠م إلى ٥٢,٣ مليون ريال سعودي في عام ٢٠٢١م، نتيجة تعيين موظفين تنفيذيين خلال النصف الثاني من العام وتعديل رواتب التنفيذيين لتتماشى مع سوق العمل.

الاستشارات والأتعاب المهنية

انخفضت الاستشارات والأتعاب المهنية بنسبة ٤٢,٣٪، من ١٤,٨ مليون ريال سعودي في عام ٢٠١٩م إلى ٨,٥ مليون ريال سعودي في عام ٢٠٢٠م، بشكل أساسي نتيجة نفقات التخصيص التي تم تكبدها في عام ٢٠١٩م (تخصيص سعر الشراء، والأتعاب الاستشارية والقانونية، وتدقيق الحسابات، تقييم الأصول الثابتة، ودراسة معايير الموارد البشرية).

ارتفعت الاستشارات والأتعاب المهنية بنسبة ١٤٧,٣٪، من ٨,٥ مليون ريال سعودي في عام ٢٠٢٠م إلى ٢١,١ مليون ريال سعودي في عام ٢٠٢١م، نتيجةً لزيادة تكلفة الاستشارات، حيث كانت الإدارة في طور تبني استراتيجية جديدة بمساعدة استشاريين خارجيين، والتي يشار إليها باسم «خطة بناء القيمة» ووصلت قيمة هذه الدراسة إلى ١١ مليون ريال سعودي.

مصاريف المطالبات

تشمل مصاريف المطالبات مخصصاً يتعلق بمصاريف مطالبات غير متكررة تم تكبدها في عام ٢٠٢١م، وتتعلق بدعوى قانونية من الهيئة العامة للمنافسة بمبلغ ٧,٦ مليون ريال سعودي.

استهلاك وإطفاء ممتلكات وألات ومعدات وموجودات حق الاستخدام

ارتفعت مصاريف الاستهلاك بنسبة ١٤,٨٪، من ١,٧ مليون ريال في عام ٢٠١٩م إلى ١,٩ مليون ريال في عام ٢٠٢٠م وبنسبة ١١١,٤٪ إلى ٤,١ مليون ريال سعودي في عام ٢٠٢١م، ويعود ذلك بشكل أساسي إلى الزيادة في الأصول الثابتة للشركة وبخاصة الزيادة في موجودات حق الاستخدام الناتجة بشكل رئيسي عن عقود الإيجار مع الهيئة العامة للأمن الغذائي.

مصاريف مجلس الإدارة واللجان والمكافآت والبدلات

ارتفعت مصاريف مجلس الإدارة واللجان والمكافآت والبدلات بنسبة ٢,١٪، من ٠,٨ مليون ريال في عام ٢٠١٩م إلى ٠,٩ مليون ريال في عام ٢٠٢٠م، بسبب زيادة عدد اللجان بعد التخصيص.

ارتفعت مصاريف مجلس الإدارة واللجان والمكافآت والبدلات بنسبة ١٩٩,٠٪، من ٠,٩ مليون ريال سعودي في عام ٢٠٢٠م إلى ٢,٦ مليون ريال سعودي في عام ٢٠٢١م، للأسباب المذكورة أعلاه، بالإضافة إلى اعتماد مخصصات لمجلس الإدارة مشابهة لما يجري تخصيصه في الصناعة.

مصاريف الاتصالات

ارتفعت مصاريف الاتصالات بنسبة ٨,٤٪، من ١,١ مليون ريال سعودي في عام ٢٠١٩م إلى ١,٢ مليون ريال سعودي في عام ٢٠٢٠م، تماشيًا مع نمو العمليات.

ارتفعت مصاريف الاتصالات بنسبة ٤٩,٢٪، من ١,٢ مليون ريال سعودي في عام ٢٠٢٠م إلى ١,٨ مليون ريال سعودي في عام ٢٠٢١م، على خلفية زيادة تعرفه خدمات الاتصالات.

المواد والمستلزمات

تتكون المواد والمستلزمات من مواد ولوازم مكتبية مختلفة لم يتم إثباتها نظراً لتكلفتها المتدنية.

بقيت المواد والمستلزمات مستقرة عند حوالي ٠,٧ مليون ريال سعودي في عام ٢٠١٩م و٢٠٢٠م، وارتفعت بنسبة ٣٩,٩٪ إلى ١,٠ مليون ريال سعودي في عام ٢٠٢١م نتيجة زيادة إجمالي متوسط عدد موظفي الشركة من ٨٠٥ في عام ٢٠٢٠م إلى ٨٣٦ في عام ٢٠٢١م وتوسع عمليات الشركة.

الصيانة

انخفضت مصاريف الصيانة بنسبة ٥٩,٢٪، من ٠,٧ مليون ريال سعودي في عام ٢٠١٩م إلى ٠,٣ مليون ريال سعودي في عام ٢٠٢٠م، ويعود ذلك بشكل أساسي إلى توقف الأنشطة المتعلقة بالمقر الرئيسي بسبب فيروس كورونا المستجد (كوفيد-١٩).

ارتفعت مصاريف الصيانة بنسبة ١٦٤,٩٪، من ٠,٣ مليون ريال سعودي في عام ٢٠٢٠م إلى ٠,٧ مليون ريال سعودي في عام ٢٠٢١م، بسبب إجراء بعض أعمال الصيانة في مباني الإدارة لتهيئتها لمرحلة ما بعد التخصيص.

إطفاء الأصول غير الملموسة

يتعلق إطفاء الأصول غير الملموسة بإطفاء برنامج ساب (SAP) لتخطيط موارد الشركات الذي تم تثبيته في عام ٢٠٢١م.

ارتفع رصيد إطفاء الأصول غير الملموسة من صفر في عام ٢٠١٩م إلى ٠,٠٧ مليون ريال سعودي في عام ٢٠٢٠م.

ارتفع إطفاء الأصول غير الملموسة بنسبة ٦١٩,٤٪ من ٠,٠٧ مليون ريال سعودي في عام ٢٠٢٠م إلى ٠,٥ مليون ريال سعودي في عام ٢٠٢١م بسبب تثبيت البرنامج في نفس العام.

الوقود والطاقة

انخفضت مصاريف الوقود والطاقة بنسبة ٣٣,١٪ من ٠,٦ مليون ريال سعودي في عام ٢٠١٩م إلى ٠,٤ مليون ريال سعودي في عام ٢٠٢٠م نتيجة لانخفاض سعر الكيلوواط للساعة من القطاع الحكومي إلى القطاع الصناعي الخاص (من ٠,٣٢ ريال سعودي إلى ٠,١٨ ريال سعودي للكيلوواط).

انخفضت مصاريف الوقود والطاقة بنسبة ٧,٧٪ من ٠,٤١ مليون ريال سعودي في عام ٢٠٢٠م إلى ٠,٣٨ مليون ريال سعودي في عام ٢٠٢١م نتيجة لانخفاض سعر الكيلوواط للساعة من القطاع الحكومي إلى القطاع الصناعي الخاص.

الإيجار

انخفضت مصاريف الإيجار بنسبة ٥٢,٩٪ من ٠,١ مليون ريال في عام ٢٠١٩م إلى ٠,٠٧ مليون ريال سعودي في عام ٢٠٢٠م بسبب انخفاض مصاريف إيجار سكن العمال في الأحساء وتبوك.

زادت مصاريف الإيجار بنسبة ٥٥,٤٪ من ٠,٠٧ مليون ريال سعودي في عام ٢٠٢٠م إلى ٠,١ مليون ريال سعودي في عام ٢٠٢١م نتيجة عقود إيجار جديدة لسكن عضو من أعضاء الإدارة التنفيذية.

المصاريف الأخرى

تشمل المصاريف الأخرى تجديد الإقامة، والفنادق، وخدمات تنظيف مرافق الضيافة، والسفر، وتأمين اللوازم المكتبية وغيرها.

انخفضت المصاريف الأخرى بنسبة ٢٠,٧٪ من ٣,١ مليون ريال سعودي في عام ٢٠١٩م إلى ٢,٤ مليون ريال سعودي في عام ٢٠٢٠م نتيجة لانخفاض (١) مختلف المصاريف الأخرى بقيمة ٠,٥ مليون ريال سعودي، (٢) وضريبة الاستقطاع بقيمة ٠,٢ مليون ريال سعودي، (٣) ومصروف الإقامة والمصاريف المتعلقة بالتأشيرات بقيمة ٠,١ مليون ريال سعودي. وقد قابل ذلك جزئياً ارتفاع رسوم الاشتراك وخدمات التنظيف بقيمة ٠,١ مليون ريال سعودي لكل مصروف في عام ٢٠٢٠م.

انخفضت المصاريف الأخرى بنسبة ٢٣,٥٪، من ٢,٤ مليون ريال سعودي في عام ٢٠٢٠م إلى ١,٩ مليون ريال سعودي في عام ٢٠٢١م وذلك بسبب انخفاض المصاريف المتنوعة بقيمة ٠,٢ مليون ريال سعودي، ومصاريف السفر والمواصلات بقيمة ٠,١ مليون ريال سعودي، ونظافة المنشآت بقيمة ٠,١ مليون ريال سعودي.

٢-٢-٦ الإيرادات الأخرى

الجدول (١٠-٦): الإيرادات الأخرى للسنوات المالية ٢٠١٩م و٢٠٢٠م و٢٠٢١م

معدل النمو السنوي المركب ٢٠٢١-٢٠١٩م	التغيير السنوي ٢٠٢١-٢٠٢٠م	التغيير السنوي ٢٠٢٠-٢٠١٩م	٢٠٢١م مراجعة	٢٠٢٠م مراجعة	٢٠١٩م مراجعة	بالآلاف الريالات السعودية
٪٦١,٥	٪٢,٢	٪١٥٥,٢	٦٤٧	٦٣٣	٢٤٨	جزاء وغرامات على الموردين
٪٠,٠	(٪١٠٠,٠)	لا ينطبق	-	٢٦٥	-	إيجارات
٪٣٩,٩	٪٨٩٩,٠	(٪٨٠,٤)	٩٧٨	٩٨	٥٠٠	أخرى
٪٤٧,٤	٪٦٣,٣	٪٣٣,٢	١,٦٢٥	٩٩٦	٧٤٨	المجموع
النسبة المئوية			كنسبة مئوية من المبيعات			
٠,١	(٠,٠)	٠,١	٪٠,١	٪٠,١	٪٠,٠	جزاء وغرامات على الموردين
-	(٠,٠)	٠,٠	٪٠,٠	٪٠,٠	٪٠,٠	إيجارات
٠,١	٠,١	(٠,١)	٪٠,٢	٪٠,٠	٪٠,١	أخرى
٠,١	٠,١	٠,٠	٪٠,٣	٪٠,٢	٪٠,١	المجموع

المصدر: القوائم المالية المراجعة للسنتين الماليتين المنتهيتين في ٣١ ديسمبر ٢٠٢٠م و٢٠٢١م، معلومات الشركة

تتألف الإيرادات الأخرى من جزاءات وغرامات على الموردين، وإيجارات، وغيرها. تحتسب الجزاءات في طلبات الشراء وغالباً ما تكون ٪٦ من قيمة طلب الشراء.

ارتفعت الإيرادات الأخرى بنسبة ٪٣٣,١، من ٠,٧ مليون ريال سعودي في عام ٢٠١٩م إلى ١,٠ مليون ريال سعودي في عام ٢٠٢٠م، مدفوعة بارتفاع إيرادات الجزاءات والغرامات على الموردين المتعلقة بعمليات التسليم المتأخرة بقيمة ٠,٤ مليون ريال سعودي، وارتفاع الإيجارات بمقدار ٠,٣ مليون ريال سعودي بسبب عكس أحد الأرصدة. وقابل هذه الزيادة جزئياً انخفاض قدره ٠,٤ مليون ريال سعودي في الإيرادات الأخرى.

ارتفعت الإيرادات الأخرى بنسبة ٪٦٣,٢، من ١,٠ مليون ريال سعودي في عام ٢٠٢٠م إلى ١,٦ مليون ريال سعودي في عام ٢٠٢١م، وذلك بسبب ارتفاع الإيرادات من الجزاءات والغرامات على الموردين بنسبة ٪٢٠,٣ من ٠,٦ مليون ريال سعودي في عام ٢٠٢٠م إلى ٠,٦٥ مليون ريال سعودي في عام ٢٠٢١م وارتفاع الإيرادات الأخرى بنسبة ٪٩٠,٦ من ٠,١ مليون ريال سعودي في عام ٢٠٢٠م إلى ١,٠ مليون ريال سعودي في عام ٢٠٢١م على الرغم من الانخفاض الكبير في الإيجارات التي وصلت إلى الصفر في عام ٢٠٢١م.

٣-٢-٦ قائمة المركز المالي

الجدول (١١-٦): بيان الوضع المالي كما في ٣١ ديسمبر ٢٠١٩م و٢٠٢٠م و٢٠٢١م

معدل النمو السنوي المركب ٢٠٢١-٢٠١٩م	التغيير السنوي ٢٠٢١-٢٠٢٠م	التغيير السنوي ٢٠٢٠-٢٠١٩م	٣١ ديسمبر ٢٠٢١م	٣١ ديسمبر ٢٠٢٠م	٣١ ديسمبر ٢٠١٩م	بالآلاف الريالات السعودية
الموجودات						
الموجودات غير المتداولة						
٪٥,٧	٪٢,٨	٪٨,٧	٨٥٣,٤٤١	٨٣٠,٤٣٣	٧٦٤,٠٠٩	الممتلكات والآلات والمعدات وموجودات حق الاستخدام
لا ينطبق	٪١,٤١٥,٠	لا ينطبق	٤,٣٣٣	٢٨٦	-	أصول غير ملموسة
٪٦,٠	٪٣,٣	٪٨,٧	٨٥٧,٧٧٤	٨٣٠,٧١٩	٧٦٤,٠٠٩	إجمالي الموجودات غير المتداولة
الموجودات المتداولة						
٪١,٩	(٪٢,٥)	٪٦,٦	١١٥,٨١٨	١١٨,٨٠٤	١١١,٤٨٢	المخزون
(٪١٠٠,٠)	لا ينطبق	(٪١٠٠,٠)	-	-	٢١	مبالغ مستحقة من جهات ذات علاقة
لا ينطبق	٪١,١٧٨٠,٠	لا ينطبق	٢,٣٧٦	٢٠	-	المديون التجاريون
(٪٢٩,٦)	٪٦٩,٦	(٪٧٠,٨)	٢٢,٥٨٧	١٣,٣٢٠	٤٥,٥٥٣	مصاريف مدفوعة مقدماً وموجودات متداولة أخرى

معدل النمو السنوي المركب م٢٠٢١-٢٠١٩	التغيير السنوي م٢٠٢١-٢٠٢٠	التغيير السنوي م٢٠٢٠-٢٠١٩	٣١ ديسمبر م٢٠٢١	٣١ ديسمبر م٢٠٢٠	٣١ ديسمبر م٢٠١٩	بالآلاف الريالات السعودية
(%)٢٩,٩	(%)٦٩,٦	%٦١,٩	١٥٧,٤٨٥	٥١٨,٧٥٤	٣٢٠,٣٣٦	النقد وما في حكمه
	لا ينطبق	لا ينطبق	٣٨٤	-	-	موجودات محتفظ بها للبيع
(%)٢٠,٩	(%)٥٤,١	%٣٦,٣	٢٩٨,٦٥٠	٦٥٠,٨٩٨	٤٧٧,٣٩٢	إجمالي الموجودات المتداولة
(%)٣,٥	(%)٢١,٩	%١٩,٤	١,١٥٦,٤٢٤	١,٤٨١,٦١٧	١,٢٤١,٤٠١	إجمالي الموجودات
حقوق الملكية والمطلوبات						
حقوق الملكية						
						رأس المال
%٣١٨٤,٠	%٠,٠	%١٠٧٧٤٧,٤	٥٣٩,٢٣٧	٥٣٩,٢٣٧	٥٠٠	أرباح مبقاة
%١٥١٣,٦	%١٠٣,٢	%١٢,٧١٢,٧	٣٩,٠٥٥	١٩,٢١٩	١٥٠	إجمالي حقوق الملكية
(%)١٠٠,٠	لا ينطبق	(%)١٠٠,٠	-	-	٥٢٨,٧٣٧	رأس المال
(%)٥٠,٣	(%)٨٣,٤	%٤٨,٩	٨٦,٩٠٢	٥٢٢,٧٩٥	٣٥١,١٧٨	احتياطي نظامي
(%)١٣,٦	(%)٣٨,٥	%٢١,٤	٦٦٥,١٩٤	١,٠٨١,٢٥١	٨٩٠,٥٦٥	زيادة مقترحة في رأس المال
المطلوبات						
المطلوبات غير المتداولة						
%١٥,٤	%٨,١	%٢٣,١	٣٤٧,٩٩٩	٣٢١,٨١٦	٢٦١,٤٥٣	التزامات عقود الإيجار
%١٩,٣	(%)٩,٧	%٥٧,٨	٦٩٨	٧٧٣	٤٩٠	التزام المنافع المحددة للموظفين
%١٥,٤	%٨,١	%٢٣,٢	٣٤٨,٦٩٧	٣٢٢,٥٨٩	٢٦١,٩٤٣	إجمالي المطلوبات غير المتداولة
المطلوبات المتداولة						
%٧٥,٣	%١١٠,٦	%٤٥,٩	١٠٤,٥٧٠	٤٩,٦٤٧	٣٤,٠٣٢	دائون تجاريون ومطلوبات متداولة أخرى
%١٤,٦	%٩,٨	%١٩,٧	١٠,٧٢٣	٩,٧٦٧	٨,١٦٢	التزامات عقود الإيجار
%٢٦,٧	%٢٢,٥	%٣١,٠	٢٢,٤٩٦	١٨,٣٦٣	١٤,٠٢١	دفعات مقدمة من العملاء
(%)١٠٠,٠	لا ينطبق	(%)١٠٠,٠	-	-	٣٢,٦٧٨	مبالغ مستحقة إلى جهات ذات علاقة
	لا ينطبق	لا ينطبق	٤,٧٤٤	-	-	زكاة مستحقة الدفع
%٢٦,٦	%٨٣,٣	(%)١٢,٥	١٤٢,٥٣٣	٧٧,٧٧٧	٨٨,٨٩٣	إجمالي المطلوبات المتداولة
%١٨,٣	%٢٢,٧	%١٤,١	٤٩١,٢٣٠	٤٠٠,٣٦٦	٣٥٠,٨٣٦	إجمالي المطلوبات
(%)٣,٥	(%)٢١,٩	%١٩,٤	١,١٥٦,٤٢٤	١,٤٨١,٦١٧	١,٢٤١,٤٠١	إجمالي حقوق الملكية والمطلوبات
مؤشرات الأداء الرئيسية						
(%)٥,١	%٩,٨	(%)١٨,٠	٤٥	٤١	٥٠	متوسط أيام المخزون (عدد الأيام) - المواد الخام*
%٢٠,٢	%٨٥,٧	(%)٢٢,٢	٣٩	٢١	٢٧	متوسط أيام حسابات الدفع (عدد الأيام)**
	لا ينطبق	لا ينطبق	١	-	-	متوسط أيام حسابات القبض (عدد الأيام)***
(%)٤٤,٨	(%)٦٥,٠	(%)١٣,٠	٧	٢٠	٢٣	معدل الدوران النقدي
٤,٣	١,٠	٣,٣	%١٥,٠	%١٤,٠	%١٠,٧	العائد على متوسط الأصول
٧,٥	٣,٤	٤,١	%٢٢,٧٠	%١٩,٣٠	%١٥,٢٠	العائد على متوسط حقوق الملكية

المصدر: القوائم المالية المراجعة للسنتين الماليتين المنتهيتين في ٣١ ديسمبر ٢٠٢٠م و٢٠٢١م، معلومات الشركة

* معدل رصيد مخزون المواد الخام آخر السنة | تكلفة المواد الخام للسنة * عدد أيام السنة

** معدل الذمم الدائنة خلال الفترة | متوسط تكلفة المبيعات (باستثناء الرواتب) للفترة * عدد أيام الفترة

*** معدل الذمم المدينة خلال الفترة | متوسط قيمة المبيعات للفترة * عدد الأيام للفترة

١-٣-٢-٦ الموجودات غير المتداولة

الجدول (١٢-٦): الموجودات غير المتداولة كما في ٣١ ديسمبر ٢٠١٩م و٢٠٢٠م و٢٠٢١م

معدل النمو السنوي المركب ٢٠١٩-٢٠٢١م	التغيير السنوي ٢٠٢٠-٢٠٢١م	التغيير السنوي ٢٠١٩-٢٠٢٠م	٣١ ديسمبر ٢٠٢١م	٣١ ديسمبر ٢٠٢٠م	٣١ ديسمبر ٢٠١٩م	بالآلاف الريالات السعودية
٥,٧%	٢,٨%	٨,٧%	٨٥٣,٤٤١	٨٣٠,٤٣٣	٧٦٤,٠٠٩	الممتلكات والآلات والمعدات وموجودات حق الاستخدام
لا ينطبق	١٤١٥,٠%	لا ينطبق	٤,٣٣٣	٢٨٦	-	أصول غير ملموسة
٦,٠%	٣,٣%	٨,٧%	٨٥٧,٧٧٤	٨٣٠,٧١٩	٧٦٤,٠٠٩	إجمالي الموجودات غير المتداولة

المصدر: القوائم المالية المراجعة للسنتين الماليتين المنتهيتين في ٣١ ديسمبر ٢٠٢٠م و٢٠٢١م، معلومات الشركة

ارتفعت الموجودات غير المتداولة من ٧٦٤,٠٠٩ مليون ريال سعودي كما في ٣١ ديسمبر ٢٠١٩م إلى ٨٥٧,٧٧٤ مليون ريال سعودي كما في ٣١ ديسمبر ٢٠٢٠م، وذلك نتيجة زيادة موجودات حق الاستخدام بشكل رئيسي (زيادة قدرها ٥٦٠,٧ مليون ريال سعودي) نتيجة إضافة الصوامع التشغيلية المستأجرة في فروع جدة والقصيم والإحساء (زيادة قدرها ٥٧,٢ مليون ريال سعودي)، وكذلك زيادة عقود الإيجار الخاصة بالأراضي (زيادة قدرها ١٢,٩ مليون ريال سعودي) بعد تجديد تلك العقود مع الهيئة العامة للأمن الغذائي. وقد ترافق ذلك مع زيادة الممتلكات والآلات والمعدات (زيادة قدرها ٩٠,٧ مليون ريال سعودي) نتيجة الإضافات (التي بلغ قدرها ٣٥,٢ مليون ريال سعودي) والتي تمت بشكل رئيسي في إطار المشاريع قيد التنفيذ (زيادة قدرها ١٧,٥ مليون ريال سعودي) وكذلك نتيجة زيادة الآلات والمعدات (زيادة قدرها ٧,٥ مليون ريال سعودي) والسيارات (زيادة قدرها ٦,٨ مليون ريال سعودي).

كما ارتفعت الموجودات غير المتداولة من ٨٣٠,٧١٩ مليون ريال سعودي كما في ٣١ ديسمبر ٢٠٢٠م إلى ٨٥٧,٧٧٤ مليون ريال سعودي كما في ٣١ ديسمبر ٢٠٢١م، وذلك نتيجة الزيادة في موجودات حق الاستخدام (زيادة قدرها ٢٣,١ مليون ريال سعودي) بسبب الإضافات (التي بلغ قدرها ٤١,٣ مليون ريال سعودي) والتي تتعلق بعقود الإيجار الخاصة بالأراضي (زيادة قدرها ٢٨,١ مليون ريال سعودي) ونتجت عن الزيادة في رسوم استئجار الأراضي والمباني والمستودعات بجدة (زيادة قدرها ١٣,٢ مليون ريال سعودي) وذلك فيما يتعلق بمباني سكنية للعمال بجدة، بالإضافة إلى زيادة الأصول غير الملموسة (زيادة قدرها ٤,٠ مليون ريال سعودي) بعد إضافة نظام ساب (SAP).

١-١-٣-٢-٦ الممتلكات والآلات والمعدات وموجودات حق الاستخدام

الجدول (١٣-٦): الممتلكات والآلات والمعدات وموجودات حق الاستخدام كما في ٣١ ديسمبر ٢٠١٩م و٢٠٢٠م و٢٠٢١م

معدل النمو السنوي المركب ٢٠١٩-٢٠٢١م	التغيير السنوي ٢٠٢٠-٢٠٢١م	التغيير السنوي ٢٠١٩-٢٠٢٠م	٣١ ديسمبر ٢٠٢١م مراجعة	٣١ ديسمبر ٢٠٢٠م مراجعة	٣١ ديسمبر ٢٠١٩م مراجعة	بالآلاف الريالات السعودية
٠,٩%	(٠,٠%)	١,٩%	٥١٩,٧٨٣	٥١٩,٨٧٧	٥١٠,١٨٠	الممتلكات والآلات والمعدات
١٤,٧%	٧,٤%	٢٢,٣%	٣٣٣,٦٥٨	٣١٠,٥٥٦	٢٥٣,٨٢٩	موجودات حق الاستخدام
٥,٧%	٢,٨%	٨,٧%	٨٥٣,٤٤١	٨٣٠,٤٣٣	٧٦٤,٠٠٩	إجمالي الممتلكات والآلات والمعدات وموجودات حق الاستخدام

المصدر: القوائم المالية المراجعة للسنتين الماليتين المنتهيتين في ٣١ ديسمبر ٢٠٢٠م و٢٠٢١م، معلومات الشركة

الجدول (١٤-٦): الممتلكات والآلات والمعدات كما في ٣١ ديسمبر ٢٠١٩م و٢٠٢٠م و٢٠٢١م

الإجمالي	المشاريع قيد التنفيذ	السيارات	أجهزة الحاسب الآلي	الأثاث والتجهيزات	الموجودات بموجب عقد إيجار تمويلي	الآلات والمعدات	المباني	بالآلاف الريالات السعودية
التكلفة:								
٧٣٤,٩٤٢	١,٨٩١	١,٢٢٨	١,٨٤٣	٢,٤٢٣	٢٠٤,٩١٩	٣٢٦,٣٤٦	١٩٦,٢٩٣	كما في ٣١ ديسمبر ٢٠١٨م
٤٩,٠٩٢	٤٠,٤٣٢	١١	٩١٠	٣١٧	-	٧,١٤٣	٢٧٩	إضافات
(٢٠٤,٩١٩)	-	-	-	-	(٢٠٤,٩١٩)	-	-	اعتماد المعيار الدولي للتقرير المالي رقم (١٦)
٥٧٩,١١٥	٤٢,٣٢٣	١,٢٣٩	٢,٧٥٣	٢,٧٤٠	-	٣٣٣,٤٨٩	١٩٦,٥٧٢	كما في ٣١ ديسمبر ٢٠١٩م
٣٥,٢٠٨	١٧,٤٩٣	٦,٧٦٠	١,٨٢٤	٤٧١	-	٧,٥١٣	١,١٤٧	إضافات
(٧٤)	-	(٦١)	-	-	-	(١٣)	-	استبعادات
-	(٤٧,٤٣٢)	-	٤٩	١,١٥٠	-	٧,٣٢٤	٣٨,٨٩٩	تحويلات
(٤٨٨)	-	-	(٤٨٨)	-	-	-	-	تحويلات إلى أصول غير ملموسة
٦١٣,٨٠١	١٢,٣٩٥	٧,٩٣٨	٤,١٧٧	٤,٣٦١	-	٣٤٨,٣١٣	٢٣٦,٦١٨	كما في ٣١ ديسمبر ٢٠٢٠م
٣٤,١٧٤	١٨,٤٧٦	١٣٤	٣٣٩	٣٤١	-	١٢,٩٦٨	١,٩١٥	إضافات
(٩)	-	-	-	-	-	(٧)	(٢)	استبعادات
-	(٣,٦١٦)	-	-	-	-	٢,٧٢٦	٨٨٩	تحويلات
(١٠,٩٦١)	-	-	-	-	-	(٩,٧٨٠)	(١,١٨١)	تحويل موجودات محتفظ بها للبيع
٦٣٧,٠٠٤	٢٧,٢٥٤	٨,٠٧٢	٤,٥١٧	٤,٧٠٢	-	٣٥٤,٢٢٠	٢٣٨,٢٣٩	كما في ٣١ ديسمبر ٢٠٢١م
الاستهلاك المتراكم:								
٦٢,٢٢٣	-	١٩٨	٦٦٥	١,٣٤٦	١٦,٣٩٤	٣١,٠٢٣	١٢,٥٩٦	كما في ٣١ ديسمبر ٢٠١٨م
٢٣,١٠٥	-	٢٥٠	٣٣٩	٣٣٣	-	١٥,٨٢٦	٦,٣٥٧	المحمل للسنة
(١٦,٣٩٤)	-	-	-	-	(١٦,٣٩٤)	-	-	اعتماد المعيار الدولي للتقرير المالي رقم (١٦)
٦٨,٩٣٤	-	٤٤٩	١,٠٠٤	١,٦٧٩	-	٤٦,٨٤٩	١٨,٩٥٤	كما في ٣١ ديسمبر ٢٠١٩م
٢٥,١٧٨	-	٦٤٠	٤٩٣	٣٤٧	-	١٦,٤٩٩	٧,١٩٧	المحمل للسنة
(٣٠)	-	(٣٠)	-	-	-	-	-	استبعادات خلال السنة
(١٦٢)	-	-	(١٦٢)	-	-	-	-	تحويلات إلى أصول غير ملموسة
٩٣,٩٢٤	-	١,٠٥٩	١,٣٣٦	٢,٠٢٧	-	٦٣,٣٥١	٢٦,١٥١	كما في ٣١ ديسمبر ٢٠٢٠م
٢٧,٤٠٨	-	١,٦١٠	٦٠٠	٣٥٧	-	١٦,٧٩٥	٨,٠٤٦	المحمل للسنة
(٤,١١١)	-	-	-	-	-	(٣,٩٥٩)	(١٥١)	تحويل موجودات محتفظ بها للبيع
١١٧,٢٢١	-	٢,٦٧٠	١,٩٣٦	٢,٣٨٣	-	٧٦,١٨٦	٣٤,٠٤٥	كما في ٣١ ديسمبر ٢٠٢١م
صافي القيمة الدفترية:								
٥١٠,١٨٠	٤٢,٣٢٣	٧٩٠	١,٧٤٩	١,٠٦٠	-	٢٨٦,٦٤٠	١٧٧,٦١٨	كما في ٣١ ديسمبر ٢٠١٩م
٥١٩,٨٧٧	١٢,٣٩٥	٦,٨٧٨	٢,٨٤٢	٢,٣٣٤	-	٢٨٤,٩٦٢	٢١٠,٤٦٦	كما في ٣١ ديسمبر ٢٠٢٠م
٥١٩,٧٨٣	٢٧,٢٥٤	٥,٤٠٢	٢,٥٨١	٢,٣١٨	-	٢٧٨,٠٣٤	٢٠٤,١٩٤	كما في ٣١ ديسمبر ٢٠٢١م

المصدر: القوائم المالية المراجعة للسنتين الماليتين المنتهيتين في ٣١ ديسمبر ٢٠٢٠م و٢٠٢١م، معلومات الشركة

المباني

إن المباني مقامة على أراضٍ مستأجرة من الهيئة العامة للأمن الغذائي بإيجار سنوي قدره ٢٠٠ مليون ريال سعودي. تبلغ مدة عقد الإيجار ٢٥ سنة ميلادية تبدأ من ١ يناير ٢٠١٧م، وهي قابلة للتجديد تلقائياً لفترة مماثلة. وقد تم تمديد العقد خلال عام ٢٠٢٠م، لتصبح مدة العقد ٢٥ سنة تبدأ من ٢٠٢٠م.

وتتألف المباني بشكل رئيسي من مبان ومرافق تتكون بمعظمها من صوامع، ومستودعات ومخازن، ومباني إدارة وخاصة بالعمال، بالإضافة إلى الأعمال الفنية المدنية. وقد ارتفع رصيد صافي القيمة الدفترية للمباني من ١٧٧,٦ مليون ريال سعودي كما في ٣١ ديسمبر ٢٠١٩م إلى ٢١٠,٥ مليون ريال سعودي كما في ٣١ ديسمبر ٢٠٢٠م، نتيجة إنشاء صوامع القمح في فرع تبوك بقيمة ٢٦ مليون ريال سعودي بالإضافة لإنشاء مستودعين بجدة والقصيم بقيمة إجمالية ١١ مليون ريال سعودي بالإضافة لأعمال تجديد مباني ومرافق الشركة خلال عام ٢٠٢٠م، وقد تم تحويلها من المشاريع قيد التنفيذ المتعلقة بالترقية والتحديث لمختلف مرافق الشركة.

انخفض صافي القيمة الدفترية للمباني إلى ٢٠٤,٢ مليون ريال سعودي كما في ٣١ ديسمبر ٢٠٢١م، نتيجة الاستهلاك المحمل خلال السنة بشكل رئيسي.

الآلات والمعدات

تتكون الآلات والمعدات من الأصول الميكانيكية الفنية والأصول الكهربائية الفنية، بالإضافة إلى الآلات والأجهزة الداعمة الأخرى. وهي أصول يتم استخدامها في عمليات التصنيع والإنتاج التي تقوم بها الشركة في سياق أعمالها المعتاد.

تراجع رصيد صافي القيمة الدفترية للآلات والمعدات من ٢٨٦,٦ مليون ريال سعودي كما في ٣١ ديسمبر ٢٠١٩م إلى ٢٨٥,٠ كما في ٣١ ديسمبر ٢٠٢٠م نتيجة ما تكبدته الشركة من تكاليف استهلاك خلال تلك الفترة، وقد قوبل هذا الانخفاض جزئياً بإضافات قُدِّرت بـ ٧,٥ مليون ريال سعودي خلال عام ٢٠٢٠م حيث قامت الشركة باستبدال الأجهزة والآلات القديمة بأخرى جديدة وأجرت عمليات تحسين لمرافق إنتاجها من أجل تحسين الكفاءة وزيادة القدرة الإنتاجية. انخفض رصيد الآلات من ٢٨٥,٠ مليون ريال سعودي كما في ٣١ ديسمبر ٢٠٢٠م إلى ٢٧٨,٠ مليون ريال سعودي كما في ٣١ ديسمبر ٢٠٢١م ويعزى سبب هذا الانخفاض بشكل رئيسي إلى ما تكبدته الشركة من تكاليف استهلاك خلال تلك الفترة، بالإضافة إلى تحويل الموجودات المحفوظ بها للبيع (انخفاض قدره ٦,٨ مليون ريال سعودي) في عام ٢٠٢١م، وذلك نتيجة للقرار الذي اتخذته مجلس الإدارة والقاضي ببيع إحدى المطاحن الخارجة عن العمل منذ عام ٢٠١٤م، وقد قابل ذلك إضافات قُدِّرت بـ ١٢,٢ مليون ريال سعودي خلال الفترة.

الأثاث والتجهيزات

بلغ صافي القيمة الدفترية للأثاث والتجهيزات ١,١ مليون ريال سعودي كما في ٣١ ديسمبر ٢٠١٩م، ثم ارتفع إلى ٢,٣ مليون ريال سعودي كما في ٣١ ديسمبر ٢٠٢٠م و٢٠٢١م. وأتت هذه الزيادة مدفوعة بالإضافات خلال عام ٢٠٢٠م التي بلغت قيمتها ٠,٥ مليون ريال سعودي وأنفقت على أمور تتعلق بإجراء تحسينات مختلفة لمرافق الشركة، من بينها تحويل مبلغ ١,٢ مليون ريال سعودي من المشاريع قيد التنفيذ.

أجهزة الحاسب الآلي

بلغ صافي القيمة الدفترية لأجهزة الحاسب الآلي ١,٧ مليون ريال سعودي كما في ٣١ ديسمبر ٢٠١٩م، ثم ارتفع إلى ٢,٨ مليون ريال سعودي كما في ٣١ ديسمبر ٢٠٢٠م. وأتت هذه الزيادة مدفوعة بالإضافات خلال عام ٢٠٢٠م التي بلغت قيمتها ١,٩ مليون ريال سعودي وأنفقت على أمور تتعلق باستبدال أجهزة الحاسب الآلي القديمة بأخرى جديدة.

ثم تراجع صافي القيمة لأجهزة الحاسب الآلي إلى ٢,٦ مليون ريال سعودي كما في ٣١ ديسمبر ٢٠٢١م، جرّاء تكبد تكاليف استهلاك خلال الفترة تلك.

السيارات

بلغ صافي القيمة الدفترية للسيارات ٠,٨ مليون ريال سعودي كما في ٣١ ديسمبر ٢٠١٩م ثم زادت إلى ٦,٩ مليون ريال سعودي كما في ٣١ ديسمبر ٢٠٢٠م. نتيجة إضافات بلغت ٦,٨ مليون ريال سعودي متعلقة بشراء أسطول مركبات لدعم استراتيجية الشركة بتسليم منتجاتها لبعض العملاء بعد أن كان العملاء هم من يستلمون طلباتهم من فروع الشركة، بالإضافة إلى استخدام السيارات في عملية نقل المواد الخام من مستودعات الصوامع التابعة للشركة إلى الصوامع التشغيلية.

تراجع صافي القيمة الدفترية للسيارات إلى ٥,٤ مليون ريال سعودي كما في ٣١ ديسمبر ٢٠٢١م، جرّاء تكبد تكاليف استهلاك خلال السنة تلك.

المشاريع قيد التنفيذ

بلغت المشاريع قيد التنفيذ ٢٧,٣ مليون ريال سعودي في ٣١ ديسمبر ٢٠٢١م وتتكون بشكل رئيسي من:

- مشروع مستودعات المواد الكيميائية بالقصيم، وجدة، وتبوك، والأحساء
- مشروع تركيب خط نقل المنتج من الصومعة بجدة
- مشروع استبدال وحدة تحكم أسطوانات الطحن في الأحساء
- مشروع إنشاء مطحنة القمح الكامل في جدة
- مشروع استبدال مطحنة قمح في جدة وأسطوانات طحن في القصيم

تبلغ الالتزامات الرأسمالية المستقبلية المتعلقة بذلك ٦٩ مليون ريال سعودي (٤٣,٣ مليون ريال سعودي كما في ٣١ ديسمبر ٢٠٢١م).

وفي حين تقلب الرصيد باستمرار على مدار الفترة التاريخية، فإن الشركة تواصل اليوم تجديد مبانيتها ومراقبتها وأصولها الفنية، مع الإقرار بالرصيد وتحويله إلى فئة الأصول ذات الصلة عند الرسملة.

٢-١-١-٣-٢-٦ موجودات حق الاستخدام

الجدول (١٥-٦): موجودات حق الاستخدام كما في ٣١ ديسمبر ٢٠١٩م و٢٠٢٠م و٢٠٢١م

المجموع	المباني والمستودعات والمعدات	الأراضي	صوامع الغلال	بالآلاف الريالات السعودية
التكلفة:				
كما في ٣١ ديسمبر ٢٠١٨م				
٦٩,٥٦٢	-	٦٩,٥٦٢	-	الإثبات الأولى للمعيار الدولي للتقرير المالي رقم (١٦)
٢٠٤,٩١٩	-	-	٢٠٤,٩١٩	تحويل من أصول بموجب عقد إيجار تمويلي
٧,٨٩٤	٧,٨٩٤	-	-	الإضافات خلال السنة
٢٨٢,٣٧٦	٧,٨٩٤	٦٩,٥٦٢	٢٠٤,٩١٩	كما في ٣١ ديسمبر ٢٠١٩م
٧٠,١٢٩	-	١٢,٩٠١	٥٧,٢٢٨	الإضافات خلال السنة
٣٥٢,٥٠٥	٧,٨٩٤	٨٢,٤٦٤	٢٦٢,١٤٨	كما في ٣١ ديسمبر ٢٠٢٠م
٤١,٣٣٨	١٣,٢٠٦	٢٨,١٣٢	-	الإضافات خلال السنة
(٢,٥١٤)	(٢,٥١٤)	-	-	الاستبعادات خلال السنة
٣٩١,٣٣٠	١٨,٥٨٧	١١٠,٥٩٥	٢٦٢,١٤٨	كما في ٣١ ديسمبر ٢٠٢١م
الاستهلاك المتراكم:				
كما في ٣١ ديسمبر ٢٠١٨م				
١٢,١٥٣	٩٣٨	٣,٠١٨	٨,١٩٧	المحمل للسنة
١٦,٣٩٤	-	-	١٦,٣٩٤	تحويل من أصول بموجب عقد إيجار تمويلي
٢٨,٥٤٧	٩٣٨	٣,٠١٨	٢٤,٥٩٠	كما في ٣١ ديسمبر ٢٠١٩م
١٣,٤٠٢	٢,٠٦٨	٣,٠٣٧	٨,٢٩٦	المحمل للسنة
٤١,٩٤٩	٣,٠٠٦	٦,٠٥٦	٣٢,٨٨٧	كما في ٣١ ديسمبر ٢٠٢٠م
١٥,٧٢٤	٢,٠٩٦	٤,٠٨٤	٩,٥٤٤	المحمل للسنة
٥٧,٦٧٢	٥,١٠٢	١٠,١٢٩	٤٢,٤٣١	كما في ٣١ ديسمبر ٢٠٢١م
صافي القيمة الدفترية:				
٢٥٣,٨٢٩	٦,٩٥٦	٦٦,٥٤٤	١٨٠,٣٢٩	كما في ٣١ ديسمبر ٢٠١٩م
٣١٠,٥٥٧	٤,٨٨٨	٧٦,٤٠٨	٢٢٩,٢٦١	كما في ٣١ ديسمبر ٢٠٢٠م
٣٣٣,٦٥٨	١٣,٤٨٥	١٠٠,٤٥٦	٢١٩,٧١٧	كما في ٣١ ديسمبر ٢٠٢١م

المصدر: القوائم المالية المراجعة للسنتين الماليتين المنتهيتين في ٣١ ديسمبر ٢٠٢٠م و٢٠٢١م، معلومات الشركة

الجدول (١٦-٦): حمل قسط الاستهلاك للسنوات المالية المنتهية في ٣١ ديسمبر ٢٠١٩م و٢٠٢٠م و٢٠٢١م

معدل النمو السنوي المركب ٢٠١٩-٢٠٢١م	التغيير السنوي ٢٠٢٠-٢٠٢١م	التغيير السنوي ٢٠١٩-٢٠٢٠م	٣١ ديسمبر ٢٠٢١م	٣١ ديسمبر ٢٠٢٠م	٣١ ديسمبر ٢٠١٩م	بالآلاف الريالات السعودية
١٠,٦٪	١٠,٩٪	١٠,٣٪	١٤,٨١٨	١٣,٣٥٦	١٢,١٠٨	تكاليف مباشرة
٤٤٤,٤٪	٢٨٦٣,٣٪	٠,٠٪	٨٨٩	٣٠	٣٠	مصاريف عمومية وإدارية
٣,٣٪	٦,٧٪	٠,٠٪	١٦	١٥	١٥	مصاريف البيع والتوزيع
١٣,٧٪	١٧,٣٪	١٠,٣٪	١٥,٧٢٤	١٣,٤٠٢	١٢,١٥٣	المجموع

المصدر: القوائم المالية المراجعة للسنتين الماليتين المنتهيتين في ٣١ ديسمبر ٢٠٢٠م و٢٠٢١م، معلومات الشركة

صوامع الغلال

أبرمت الشركة اتفاقية عقد إيجار (للمزيد من المعلومات يرجى مراجعة القسم ١٢- «المعلومات القانونية») من هذه النشرة، مع الهيئة العامة للأمن الغذائي لاستئجار صوامع غلال لغرض تخزين الحبوب أو الغلال. تبلغ مدة عقد الإيجار ٢٥ سنة ميلادية، تبدأ من ١ يناير ٢٠١٧م، وهي قابلة للتجديد تلقائياً لفترة مماثلة. إن الأعمار الإنتاجية المقدرة للموجودات المستأجرة لأغراض حساب الإطفاء هي ٢٥ سنة. وخلال عام ٢٠٢٠م، تم تمديد مدة هذه العقود لثلاث سنوات إضافية. وقد ارتفع حق الاستخدام المتصل بصوامع الغلال المستأجرة من مبلغ ١٨٠,٣ مليون ريال سعودي كما في ٣١ ديسمبر ٢٠١٩م، إلى مبلغ ٢٢٩,٣ مليون ريال سعودي كما في ٣١ ديسمبر ٢٠٢٠م، نتيجة إضافة صوامع غلال مستأجرة قيد التشغيل في فروع جدة والقصيم والأحساء (زيادة قدرها ٥٧,٢ مليون ريال سعودي) بعد تجديد عقود الإيجار المبرمة مع الهيئة العامة للأمن الغذائي. وقابلت هذه الزيادة تكاليف الاستهلاك المسجلة خلال السنة ذاتها (انخفاض قدره ٨,٣ مليون ريال سعودي). وقد انخفض الرصيد ليبلغ ٢١٩,٧ مليون ريال سعودي كما في ٣١ ديسمبر ٢٠٢١م نتيجة تكاليف الاستهلاك المسجلة خلال السنة (انخفاض قدره ٩,٥ مليون ريال سعودي).

الأراضي

أبرمت الشركة عقود إيجار أراضي للفروع الأربعة في جدة والقصيم وتبوك والأحساء، وتبلغ مدة هذه العقود ٢٥ سنة، ولا يتم بموجبها تحويل ملكية الموجودات إلى المؤجر في نهاية العقد. وتبلغ الأعمار الإنتاجية المقدرة لهذه الموجودات لأغراض حساب الإطفاء ٢٣ سنة. وقد ارتفع حق استخدام الأراضي المستأجرة من الهيئة العامة للأمن الغذائي من مبلغ ٦٦,٥ مليون ريال سعودي كما في ٣١ ديسمبر ٢٠١٩م، إلى مبلغ ٧٦,٤ مليون ريال سعودي كما في ٣١ ديسمبر ٢٠٢٠م، إثر الإضافات التي تم إدخالها (زيادة قدرها ١٢,٩ مليون ريال سعودي) عقب تجديد عقود الإيجار في جدة والقصيم والأحساء المبرمة مع الهيئة العامة للأمن الغذائي. وقابلت هذه الزيادة تكاليف الاستهلاك المسجلة خلال السنة (انخفاض قدره ٣,٠ مليون ريال سعودي). وقد ارتفع الرصيد بعد ذلك ليبلغ ١٠٠,٥ مليون ريال سعودي كما في ٣١ ديسمبر ٢٠٢١م نتيجة الإضافات المتعلقة بالأراضي (زيادة قدرها ٢٨,١ مليون ريال سعودي) إثر تعديل قيمة عقد إيجار فرع جدة، وقابلت هذه الزيادة انخفاض (قدره ٤,١ مليون ريال سعودي) نتيجة مصاريف الاستهلاك المسجلة خلال السنة.

المباني والمستودعات والمعدات

تتعلق المباني والمستودعات والمعدات باستئجار المباني الخاصة بسكن العمال والمستودعات المستأجرة من شركة مدن. انخفضت قيمة المباني والمستودعات والمعدات من مبلغ ٧,٠ مليون ريال سعودي في ٣١ ديسمبر ٢٠١٩م، إلى مبلغ ٤,٩ مليون ريال سعودي في ٣١ ديسمبر ٢٠٢٠م حصيلة تكاليف الاستهلاك المتكبدة خلال تلك الفترة (انخفاض قدره ٢,١ مليون ريال سعودي). وقد ارتفع الرصيد بعد ذلك ليبلغ ١٣,٥ مليون ريال سعودي في ٣١ ديسمبر ٢٠٢١م، ويرجع ذلك بصفة رئيسية إلى الإضافات التي تم إدخالها (بزيادة قدرها ١٢,٢ مليون ريال سعودي) المتصلة بمبنى سكن العمال في مدينة جدة، وقابلت هذه الزيادة الاستيعادات (انخفاض قدره ٢,٥ مليون ريال سعودي) ومصاريف الاستهلاك المسجلة خلال السنة (انخفاض قدره ٢,١ مليون ريال سعودي).

٢-١-٣-٢-٦ الأصول غير الملموسة

الجدول (١٧-٦): الأصول غير الملموسة كما في ٣١ ديسمبر ٢٠١٩م و٢٠٢٠م و٢٠٢١م

معدل النمو السنوي المركب ٢٠٢١-٢٠١٩م	التغيير السنوي ٢٠٢١-٢٠٢٠م	التغيير السنوي ٢٠٢٠-٢٠١٩م	٣١ ديسمبر ٢٠٢١م	٣١ ديسمبر ٢٠٢٠م	٣١ ديسمبر ٢٠١٩م	بالآلاف الريالات السعودية
التكاليف:						
لا ينطبق	٠,٠%	لا ينطبق	٤٤٨	٤٤٨	-	بداية السنة
لا ينطبق	لا ينطبق	لا ينطبق	-	-	-	التحويل من ممتلكات وآلات ومعدات
لا ينطبق	لا ينطبق	لا ينطبق	١,١٠٤	-	-	الإضافات
لا ينطبق	لا ينطبق	لا ينطبق	٢,٤٢٦	-	-	التحويل من مشاريع قيد التنفيذ
لا ينطبق	١٠١١,٢%	لا ينطبق	٤,٩٧٧	٤٤٨	-	في نهاية السنة
الإطفاء المتراكم:						
لا ينطبق	٧١,٠%	لا ينطبق	١٦٢	٩٥	-	بداية السنة
لا ينطبق	لا ينطبق	لا ينطبق	-	-	-	التحويل من ممتلكات وآلات ومعدات
لا ينطبق	٦١٩,٤%	لا ينطبق	٤٨٢	٦٧	-	الإطفاء
لا ينطبق	٢٩٧,٥%	لا ينطبق	٦٤٤	١٦٢	-	في نهاية السنة
صافي القيمة الدفترية:						
لا ينطبق	١٤١٥,٠%	لا ينطبق	٤,٣٣٣	٢٨٦	-	في نهاية السنة

المصدر: القوائم المالية المراجعة للسنتين الماليتين المنتهيتين في ٣١ ديسمبر ٢٠٢٠م و٢٠٢١م، معلومات الشركة

تتكون الأصول غير الملموسة من برامج الحاسب الآلي ونظام تخطيط موارد الشركات، والتي قد شهدت زيادة من مبلغ صفر في ٣١ ديسمبر ٢٠١٩م إلى مبلغ ٠,٣ مليون ريال سعودي في ٣١ ديسمبر ٢٠٢٠م بعد نقل برامج الكمبيوتر من الممتلكات والمعدات إلى الأصول غير الملموسة. وقد زادت الأصول غير الملموسة بمبلغ ٠,٤ مليون ريال سعودي، وقابل هذه الزيادة انخفاض قدره ٠,٠٧ مليون ريال سعودي نتيجة تكاليف الإطفاء خلال السنة ذاتها. وقد ارتفع الرصيد بعد ذلك ليبلغ ٤,٣ مليون ريال سعودي كما في ٣١ ديسمبر ٢٠٢١م بعد إضافة مبلغ ٤,٥ مليون ريال سعودي فيما يتصل ببرنامج ساب (SAP) (لتخطيط موارد الشركات)، وقابل هذه الزيادة تكاليف الإطفاء التي بلغت ٠,٥ مليون ريال سعودي.

٢-٣-٢-٦ الموجودات المتداولة

الجدول (١٨-٦): الموجودات المتداولة كما في ٣١ ديسمبر ٢٠١٩م و٢٠٢٠م و٢٠٢١م

معدل النمو السنوي المركب ٢٠٢١-٢٠١٩م	التغيير السنوي ٢٠٢١-٢٠٢٠م	التغيير السنوي ٢٠٢٠-٢٠١٩م	٣١ ديسمبر ٢٠٢١م	٣١ ديسمبر ٢٠٢٠م	٣١ ديسمبر ٢٠١٩م	بالآلاف الريالات السعودية
١,٩%	(٢,٥%)	٦,٦%	١١٥,٨١٨	١١٨,٨٠٤	١١١,٤٨٢	المخزون
(١٠٠%)	لا ينطبق	(١٠٠%)	-	-	٢١	مبالغ مستحقة من جهات ذات علاقة
لا ينطبق	١١٧٨٠,٠%	لا ينطبق	٢,٣٧٦	٢٠	-	المدينون التجاريون
(٢٩,٦%)	٦٩,٦%	(٧٠,٨%)	٢٢,٥٨٧	١٣,٣٢٠	٤٥,٥٥٣	مصاريف مدفوعة مقدماً وموجودات متداولة أخرى
(٢٩,٩%)	(٦٩,٦%)	٦١,٩%	١٥٧,٤٨٥	٥١٨,٧٥٤	٣٢٠,٣٣٦	النقد وما في حكمه
لا ينطبق	لا ينطبق	لا ينطبق	٣٨٤	-	-	موجودات محتفظ بها للبيع
لا ينطبق	لا ينطبق	لا ينطبق	-	-	-	موجودات غير متداولة محتفظ بها للبيع
(٢٠,٩%)	٥٤,١%	٣٦,٣%	٢٩٨,٦٥٠	٦٥٠,٨٩٨	٤٧٧,٣٩٢	مجموع الموجودات المتداولة

المصدر: القوائم المالية المراجعة للسنتين الماليتين المنتهيتين في ٣١ ديسمبر ٢٠٢٠م و٢٠٢١م، معلومات الشركة

ارتفعت الموجودات المتداولة من ٤٧٧,٤ مليون ريال سعودي كما في ٣١ ديسمبر ٢٠١٩م إلى ٦٥٠,٩ مليون ريال سعودي كما في ٣١ ديسمبر ٢٠٢٠م وذلك نتيجة لزيادة النقد وما في الناتج المتولد من عمليات الشركة بقيمة ١٩٨,٤ مليون ريال سعودي، وقد قابل هذا الارتفاع جزئياً بانخفاض المصاريف المدفوعة مقدماً والموجودات المتداولة الأخرى بمبلغ ٣٢,٢ مليون ريال سعودي بعد عكس دفعات مقدمة مقابل خطابات الاعتمادات البالغة ٤٠,٠ مليون ريال سعودي في عام ٢٠٢٠م بشأن شراء الذرة من مورّد دولي، حيث تم إلغاء الشحنة بسبب قيود السفر المتعلقة بجائحة فيروس كورونا المستجد (كوفيد-١٩).

انخفضت الموجودات المتداولة من ٦٥٠,٩ مليون ريال سعودي كما في ٣١ ديسمبر ٢٠٢٠م إلى ٢٩٨,٧ مليون ريال سعودي كما في ٣١ ديسمبر ٢٠٢١م وذلك نتيجة لانخفاض النقد وما في حكمه بقيمة ٣٦١,٣ مليون ريال سعودي نتيجة لتوزيع الأرباح خلال العام والبالغة ٦١٤,٤ مليون ريال سعودي.

١-٢-٣-٢-٦ المخزون

الجدول (٦-١٩): تفاصيل المخزون للسنوات المالية كما في ٣١ ديسمبر ٢٠١٩م و٢٠٢٠م و٢٠٢١م

معدل النمو السنوي المركب ٢٠٢١-٢٠١٩م	التغيير السنوي ٢٠٢١-٢٠٢٠م	التغيير السنوي ٢٠٢٠-٢٠١٩م	٣١ ديسمبر ٢٠٢١م	٣١ ديسمبر ٢٠٢٠م	٣١ ديسمبر ٢٠١٩م	بالآلاف الريالات السعودية
٪٢,٥	٪١,٥	٪٢,٥	٩٣,٤٩٤	٩٢,١٠٨	٨٩,٠٠٤	قطع غيار
٪١٦,٩	٪٢٩,١	٪٥,٨	٤٥,٥٧١	٣٥,٣١٠	٣٣,٣٧٠	مواد خام
(٪٦,٤)	(٪٩٠,١)	٪٧٨٥,٠	١,٢٠٩	١٢,٢٢١	١,٣٨١	المخزون في الطريق
(٪٢٦,٦)	(٪٢٣,٤)	(٪٢٩,٨)	٨,١٨٨	١٠,٦٨٣	١٥,٢١٠	مخزون تام الصنع
٪٠,٣	(٪٢,٨)	٪٣,٦	١,٠٥٧	١,٠٨٨	١,٠٥٠	أخرى
٪٨,٧	٪٣,٤	٪١٤,٣	(٣٣,٧٠١)	(٣٢,٦٠٦)	(٢٨,٥٣٣)	ناقصا: مخصص مخزون بطيء الحركة
٪١,٩	(٪٢,٥)	٪٦,٦	١١٥,٨١٨	١١٨,٨٠٤	١١١,٤٨٢	المجموع
مؤشرات الأداء الرئيسية						
٪٨,٢	٪٦,٢	٪١٠,٣	٣٢٧,١٠٦	٣٠٧,٩٦٦	٢٧٩,٢٣٠	مواد خام مستهلكة
(٪٥,١)	٪٩,٨	(٪١٨,٠)	٤٥	٤١	٥٠	مخزون الأيام المستحق لمواد الخام (عدد الأيام)*

المصدر: القوائم المالية المراجعة للسنتين الماليتين المنتهيتين في ٣١ ديسمبر ٢٠٢٠م و٢٠٢١م وتحليل الإدارة لمؤشرات الأداء الرئيسية
* معدل رصيد مخزون المواد الخام آخر السنة | تكلفة المواد الخام للسنة * عدد أيام السنة

١-١-٢-٣-٢-٦ قطع الغيار

تتكون قطع الغيار من قطع غيار تُستخدم لصيانة آلات الشركة ومرافق الإنتاج. ارتفع مخزون قطع الغيار من ٨٩,٠ مليون ريال سعودي في ٣١ ديسمبر ٢٠١٩م إلى ٩٢,١ مليون ريال سعودي و ٩٣,٥ مليون ريال سعودي في ٣١ ديسمبر ٢٠٢٠م و ٩٣,٤ مليون ريال سعودي في ٣١ ديسمبر ٢٠٢١م، وذلك بعد زيادة المشتريات لتلبية نسبة التشغيل المرتفعة للمطاحن خلال الفترة المالية.

٢-١-٢-٣-٢-٦ المواد الخام

تتكون المواد الخام من خمس مواد مختلفة تستخدم في الإنتاج في جميع مجموعات المنتجات:

الجدول (٦-٢٠): المواد الخام للسنوات المالية كما في ٣١ ديسمبر ٢٠١٩م و٢٠٢٠م و٢٠٢١م

معدل النمو السنوي المركب ٢٠٢١-٢٠١٩م	التغيير السنوي ٢٠٢١-٢٠٢٠م	التغيير السنوي ٢٠٢٠-٢٠١٩م	٣١ ديسمبر ٢٠٢١م	٣١ ديسمبر ٢٠٢٠م	٣١ ديسمبر ٢٠١٩م	بالآلاف الريالات السعودية
٪٢٤٠,٠	٪٣١٤,٦	٪١٨٠,٦	١٨,٧٨٤	٤,٥٣١	١,٦١٥	الذرة
(٪١٧,٤)	(٪١٩,٧)	(٪١٥,٠)	١١,٢٨١	١٤,٠٥٠	١٦,٥٣٦	مواد التعبئة والتغليف
٪٤٦,٠	٪١٣,٥	٪٨٧,٩	١٢,٧٩٥	١١,٢٧٥	٦,٠٠١	القمح
(٪٥٠,٠)	(٪٣٧,٤)	(٪٦٠,١)	١,٧٣٤	٢,٧٧١	٦,٩٤٥	مكونات الأعلاف
(٪٣٤,٤)	(٪٦٣,٦)	٪١٨,٠	٩٧٧	٢,٦٨٣	٢,٢٧٣	المواد المضافة
٪١٦,٩	٪٢٩,١	٪٥,٨	٤٥,٥٧١	٣٥,٣١٠	٣٣,٣٧٠	إجمالي المواد الخام

المصدر: معلومات الإدارة

الذرة:

الذرة هي أحد مكونات العلف الرئيسية، ويتم شراؤها عن طريق طرف ثالث من السوق العالمي. ارتفع رصيد الذرة من ١,٦ مليون ريال سعودي في ٣١ ديسمبر ٢٠١٩م إلى ٤,٥ مليون ريال سعودي في ٣١ ديسمبر ٢٠٢٠م، وذلك بسبب الزيادات الكبيرة في أسعار الذرة بالإضافة إلى ارتفاع الطلب في السوق بسبب جائحة فيروس كورونا المستجد (كوفيد-١٩). وارتفع الرصيد مرة أخرى إلى ١٨,٨ مليون ريال سعودي في ٣١ ديسمبر ٢٠٢١م بسبب استلام طلب كبير من الذرة خلال ديسمبر ٢٠٢١م والذي كان من المفترض أن يغطي خطط الإنتاج للأشهر الثلاثة القادمة، إلى جانب ارتفاع أسعار الذرة وارتفاع الطلب في السوق بسبب جائحة فيروس كورونا المستجد (كوفيد-١٩).

مواد التعبئة والتغليف: بلغت مواد التعبئة والتغليف قيمة ١٦,٥ مليون ريال سعودي كما في ٣١ ديسمبر ٢٠١٩م، وتستخدم بشكل رئيسي في تعبئة وتغليف المنتجات النهائية (دقيق - أعلاف - نخالة). ثم انخفض الرصيد إلى مبلغ ١٤,١ مليون ريال سعودي ومبلغ ١١,٣ مليون ريال سعودي في ٣١ ديسمبر ٢٠٢٠م و٣١ ديسمبر ٢٠٢١م على التوالي، بسبب التحول إلى الشراء من موردين أقل تكلفة.

القمح: ارتفع رصيد المخزون من ٦,٠ مليون ريال سعودي في ٣١ ديسمبر ٢٠١٩م إلى ١١,٣ مليون ريال سعودي و١٢,٨ مليون ريال سعودي في ٣١ ديسمبر ٢٠٢٠م و٣١ ديسمبر ٢٠٢١م على التوالي، وذلك بسبب زيادة الطلب على منتجات القمح من دقيق ونخالة وغيرها واستهلاكها بسبب جائحة فيروس كورونا المستجد (كوفيد-١٩).

مواد الأعلاف: تتعلق مواد الأعلاف بمكونات العلف الخام التي انخفضت من ٦,٩ مليون ريال سعودي في ٣١ ديسمبر ٢٠١٩م إلى ٢,٨ مليون ريال سعودي و١,٧ مليون ريال سعودي في ٣١ ديسمبر ٢٠٢٠م و٣١ ديسمبر ٢٠٢١م، حيث قامت الشركة بتحويل معظم إنتاجها نحو منتجات الأعلاف التي تستخدم حداً أقل من مواد الأعلاف.

المواد المضافة: المواد المضافة هي الفيتامينات والإنزيمات التي تضاف للدقيق. بلغت قيمتها ٢,٢ مليون ريال سعودي و٢,٧ مليون ريال سعودي في ٣١ ديسمبر ٢٠١٩م و٣١ ديسمبر ٢٠٢٠م على التوالي. ثم انخفض الرصيد إلى ١,٠ مليون ريال سعودي في ٣١ ديسمبر ٢٠٢١م نتيجة لزيادة إنتاج الدقيق خلال ٢٠٢١م.

٣-١-٢-٣-٢-٦ المخزون في الطريق

ارتفع رصيد المخزون في الطريق من ١,٤ مليون ريال سعودي في ٣١ ديسمبر ٢٠١٩م إلى ١٢,٢ مليون ريال سعودي في ٣١ ديسمبر ٢٠٢٠م، وذلك نتيجة لشحن قطع غيار لفروع جدة والقصيم وتبوك. ثم انخفض الرصيد إلى المستويات الطبيعية عند مبلغ ١,٢ مليون ريال سعودي في ٣١ ديسمبر ٢٠٢١م.

٤-١-٢-٣-٢-٦ المخزون تام الصنع

الجدول (٢١-٦): المخزون تام الصنع حسب نوعها كما في ٣١ ديسمبر ٢٠١٩م و٢٠٢٠م و٢٠٢١م

معدل النمو السنوي المركب ٢٠١٩-٢٠٢١م	التغيير السنوي ٢٠٢٠-٢٠٢١م	التغيير السنوي ٢٠١٩-٢٠٢٠م	٣١ ديسمبر ٢٠٢١م	٣١ ديسمبر ٢٠٢٠م	٣١ ديسمبر ٢٠١٩م	بآلاف الريالات السعودية
(%)٣٦,٩	(%)٤٠,٦	(%)٢٣,٠	٥,٤٢٦	٩,١٣١	١٣,٦٢٩	الدقيق
%٣٦,٩	%١٤٣,٥	(%)٢٣,٠	٢,٢٥٢	٩٢٥	١,٢٠١	الأعلاف
%١٥,٨	(%)١٨,٧	%٦٤,٨	٥١٠	٦٢٧	٣٨٠	النخالة
(%)٢٦,٦	(%)٢٣,٤	(%)٢٩,٨	٨,١٨٨	١٠,٦٨٣	١٥,٢١٠	المجموع
مؤشرات الأداء الرئيسية						
الكميات (بالطن)						
(%)٣١,٠	(%)٣٤,٤	(%)٢٧,٣	١٧,٥٤٨	٢٦,٧٤٦	٣٦,٨١٠	الدقيق
%٣٦,٧	%١٤١,٥	(%)٢٢,٦	٣,٣٠٤	١,٣٦٨	١,٧٦٨	الأعلاف
%٥٣,٧	%٦,٦	%١٢١,٥	١,٧٠٠	١,٥٩٥	٧٢٠	النخالة
(%)٢٤,٢	(%)٢٤,١	(%)٢٤,٤	٢٢,٥٥٢	٢٩,٧٠٩	٣٩,٢٩٨	المجموع

معدل النمو السنوي المركب ٢٠٢١-٢٠١٩م	التغيير السنوي ٢٠٢١-٢٠٢٠م	التغيير السنوي ٢٠٢٠-٢٠١٩م	٣١ ديسمبر ٢٠٢١م	٣١ ديسمبر ٢٠٢٠م	٣١ ديسمبر ٢٠١٩م	بالآلاف الريالات السعودية
(%)٨,٦	(%)٩,٤	(%)٧,٨	٣٠٩	٣٤١	٣٧٠	متوسط سعر التكلفة (بالريال السعودي للطن الواحد)
			٦٨٢	٦٧٦	٦٧٩	الدقيق
			٣٠١	٣٩٤	٥٢٨	الأعلاف
(%)٢٤,٦	(%)٢٣,٦	(%)٢٥,٤	٣٦٣	٣٦٠	٢٨٧	النخالة
(%)٣,١	%١,٠	(%)٧,٠				المجموع

المصدر: معلومات الإدارة

* تتضمن تكلفة السلع تامة الصنع التكاليف المباشرة بالإضافة إلى المصاريف العامة، ويتم تخصيص هذه الأخيرة على أساس الكميات المنتجة

الدقيق: انخفض رصيد مخزون الدقيق من ١٣,٦ مليون ريال سعودي في ٣١ ديسمبر ٢٠١٩م إلى ٩,١ مليون ريال سعودي و ٥,٤ مليون ريال سعودي في ٣١ ديسمبر ٢٠٢٠م و ٣١ ديسمبر ٢٠٢١م على التوالي، وذلك نتيجة لزيادة المبيعات خلال الفترة نفسها بعد ذلك بسبب زيادة الطلب الوارد من المستهلكين كردة فعل منهم على القيود المفروضة جراء تفشي فيروس كورونا المستجد (كوفيد-١٩).

الأعلاف: انخفض رصيد مخزون مبيعات العلف إلى مبلغ ١,٢ مليون ريال سعودي ومبلغ ٠,٩ مليون ريال سعودي في ٣١ ديسمبر ٢٠١٩م و ٣١ ديسمبر ٢٠٢٠م على التوالي. ثم ارتفع الرصيد إلى مبلغ ٢,٣ مليون ريال سعودي في ٣١ ديسمبر ٢٠٢١م، نتيجة تزايد الطلب في السوق المحلي.

النخالة: وهي من مشتقات القمح حيث تعتمد الشركة إلى استخدامها في إنتاجها للأعلاف أو تعتمد إلى بيعها لغيرها من منتجي الأعلاف في المملكة ظل الرصيد منخفضاً نسبياً مقارنة برصيد السلع تامة الصنع المتعلق بالدقيق والأعلاف عند مبلغ ٠,٤ مليون ريال سعودي ومبلغ ٠,٦ مليون ريال سعودي ومبلغ ٠,٥ مليون ريال سعودي كما في ٣١ ديسمبر ٢٠١٩م و ٣١ ديسمبر ٢٠٢٠م و ٣١ ديسمبر ٢٠٢١م على التوالي، وذلك نتيجة لاستخدام أغلب كميات النخالة في إنتاج الأعلاف.

١-٢-٣-٢-٦ أخرى

وتشمل المواد الأخرى المواد الكيميائية وعناصر المخزون الأخرى المستخدمة في الإنتاج والتي ظلت مستقرة نسبياً بحوالي ١,١ مليون ريال سعودي خلال السنوات المنتهية في ٣١ ديسمبر ٢٠١٩م و ٢٠٢٠م و ٢٠٢١م.

١-٢-٣-٢-٦ مخصص المخزون بطيء الحركة لقطع الغيار والمواد الخام

الجدول (٢٢-٦): حركة مخصص المخزون بطيء الحركة لقطع الغيار والمواد الخام للسنوات المالية المنتهية في ٣١ ديسمبر ٢٠١٩م و ٢٠٢٠م و ٢٠٢١م

معدل النمو السنوي المركب ٢٠٢١-٢٠١٩م	التغيير السنوي ٢٠٢١-٢٠٢٠م	التغيير السنوي ٢٠٢٠-٢٠١٩م	٣١ ديسمبر ٢٠٢١م	٣١ ديسمبر ٢٠٢٠م	٣١ ديسمبر ٢٠١٩م	بالآلاف الريالات السعودية
%٢٤,٠	%١٤,٣	%٣٤,٥	٣٢,٦٠٦	٢٨,٥٣٣	٢١,٢٠٨	المخصصات في بداية السنة
(%)٦١,٣	(%)٧٣,١	(%)٤٤,٤	١,٠٩٥	٤,٠٧٣	٧,٣٢٥	المخصصات خلال السنة
%٨,٧	%٣,٤	%١٤,٣	٣٣,٧٠١	٣٢,٦٠٦	٢٨,٥٣٣	المخصصات في نهاية السنة

المصدر: القوائم المالية المراجعة للسنتين الماليتين المنتهيتين في ٣١ ديسمبر ٢٠٢٠م و ٢٠٢١م، معلومات الشركة

ارتفع مخصص المخزون بطيء الحركة من ٢١,٢ مليون ريال سعودي في ٣١ ديسمبر ٢٠١٩م إلى ٢٨,٥ مليون ريال سعودي في ٣١ ديسمبر ٢٠٢٠م، وذلك نتيجة لمخصص قطع الغيار الإضافي المسجل خلال عام ٢٠٢٠م والبالغ ٤,١ مليون ريال سعودي. وارتفع الرصيد إلى ٣٣,٧ مليون ريال سعودي كما في ٣١ ديسمبر ٢٠٢١م نتيجة لمخصص مواد التعبئة التي لا يتوقع استخدامها إضافي مسجل خلال عام ٢٠٢١م والبالغ ١,١ مليون ريال سعودي.

٢-٢-٣-٢-٦ المبالغ المستحقة من الجهات ذات العلاقة

الجدول (٢٣-٦): المبالغ المستحقة من الجهات ذات العلاقة كما في ٣١ ديسمبر ٢٠١٩م، و٢٠٢٠م، و٢٠٢١م

بآلاف الريالات السعودية	٣١ ديسمبر ٢٠١٩م	٣١ ديسمبر ٢٠٢٠م	٣١ ديسمبر ٢٠٢١م	التغيير السنوي ٢٠١٩-٢٠٢٠م	التغيير السنوي ٢٠٢٠-٢٠٢١م	معدل النمو السنوي المركب ٢٠١٩-٢٠٢١م
المبالغ المستحقة من جهات ذات علاقة						
شركة المطاحن الثالثة	٢١	-	-	(١٠٠,٠%)	لا ينطبق	لا ينطبق
المجموع	٢١	-	-	(١٠٠,٠%)	لا ينطبق	لا ينطبق

المصدر: القوائم المالية المراجعة للسنتين الماليتين المنتهيتين في ٣١ ديسمبر ٢٠٢٠م و٢٠٢١م، معلومات الشركة

بلغ المبلغ المستحق من الجهات ذات العلاقة ٠,٠٢ مليون ريال سعودي في ٣١ ديسمبر ٢٠١٩م فيما يتعلق بالمبالغ المستحقة الدفع لشركة المطاحن الرابعة عن النفقات الثانوية المدفوعة نيابة عن الشركة. وبعد ذلك انخفض الرصيد إلى الصفر اعتباراً من ٣١ ديسمبر ٢٠٢٠م، وأعيد تصنيف الرصيد إلى رصيد المورددين/ العملاء حسبما ينطبق، حيث لم تعد شركة المطاحن الثالثة تعتبر طرفاً ذا صلة بعد خصخصة الشركة.

٣-٢-٣-٢-٦ المدينون التجاريون

الجدول (٢٤-٦): المدينون التجاريون كما في ٣١ ديسمبر ٢٠١٩م، و٢٠٢٠م، و٢٠٢١م

بآلاف الريالات السعودية	٣١ ديسمبر ٢٠١٩م	٣١ ديسمبر ٢٠٢٠م	٣١ ديسمبر ٢٠٢١م	التغيير السنوي ٢٠١٩-٢٠٢٠م	التغيير السنوي ٢٠٢٠-٢٠٢١م	معدل النمو السنوي ٢٠١٩-٢٠٢١م
إجمالي المدينون التجاريون	٨٨٢	٩٠٢	٣,٢٥٨	٢,٣%	٢٦١,٢%	٩٢,٢%
مخصوماً منه: المخصصات أو المبالغ المستحقة والمشكوك في تحصيلها	-٨٨٢	(٨٨٢)	(٨٨٢)	٠,٠%	٠,٠%	٠,٠%
صافي المدينون التجاريون	-	٢٠	٢,٣٧٦	لا ينطبق	١١,٧٨٠,٠%	لا ينطبق

المصدر: معلومات الإدارة

بلغ صافي المدينين التجاريين ٠,٠٢ مليون ريال سعودي في ٣١ ديسمبر ٢٠٢٠م فيما يتعلق بعمليات بيع الائتمان، حيث بدأت الشركة في تقديم حد ائتماني لبعض العملاء. ثم ارتفع الرصيد إلى ٢,٤ مليون ريال سعودي في ٣١ ديسمبر ٢٠٢١م بعد قرار الإدارة بزيادة المبيعات بالائتمان.

٤-٢-٣-٢-٦ مصاريف مدفوعة مقدماً وموجودات متداولة أخرى

الجدول (٢٥-٦): مصاريف مدفوعة مقدماً وموجودات متداولة أخرى كما في ٣١ ديسمبر ٢٠١٩م، و٢٠٢٠م، و٢٠٢١م

بآلاف الريالات السعودية	٣١ ديسمبر ٢٠١٩م	٣١ ديسمبر ٢٠٢٠م	٣١ ديسمبر ٢٠٢١م	التغيير السنوي ٢٠١٩-٢٠٢٠م	التغيير السنوي ٢٠٢٠-٢٠٢١م	معدل النمو المركب ٢٠١٩-٢٠٢١م
دفعات مقدمة إلى مقاولين	-	٤٤٨	١١,٩٦٣	لا ينطبق	٢٥٧٠,٣%	لا ينطبق
مصاريف مدفوعة مقدماً	١,٨٥١	١,٩١٨	٣,١٤٨	٣,٦%	٦٤,١%	٣٠,٤%
دفعات مقدمة مقابل خطابات الاعتمادات	٣٩,٩٩٣	٧,٦٨٩	١,١٢٧	(٨٠,٨%)	(٨٥,٣%)	(٨٣,٢%)
مستحقات ضريبية	-	-	١,٨٠٩	لا ينطبق	لا ينطبق	لا ينطبق
إيرادات مستحقة	١,٢١٥	٣١٠	-	(٧٤,٥%)	(١٠٠,٠%)	(١٠٠,٠%)
مدينون آخرون	٢,٤٩٤	٢,٩٥٥	٤,٥٤١	١٨,٤%	٥٣,٧%	٣٤,٩%
المجموع	٤٥,٥٥٣	١٣,٣٢٠	٢٢,٥٨٧	(٧٠,٨%)	٦٩,٦%	(٢٩,٦%)

المصدر: القوائم المالية المراجعة للسنتين الماليتين المنتهيتين في ٣١ ديسمبر ٢٠٢٠م و٢٠٢١م، معلومات الشركة

١-٤-٢-٣-٢-٦ الدفعات المقدمة إلى مقاولين

زادت الدفعات المقدمة إلى المقاولين من ٠,٤ مليون ريال سعودي في ٣١ ديسمبر ٢٠٢٠م إلى ١٢,٠ مليون ريال سعودي في ٣١ ديسمبر ٢٠٢١م مدفوعة بشكل رئيسي بمصاريف مقدمة إلى شركة بوهلر بلغت ١٠,٥ مليون ريال سعودي ومقاولين آخرين فيما يتعلق بمشاريع النفقات الرأسمالية.

٢-٤-٢-٣-٢-٦ المصاريف المدفوعة مقدماً

زادت المصاريف المدفوعة مقدماً من ١,٩ مليون ريال سعودي في ٣١ ديسمبر ٢٠١٩م و٣١ ديسمبر ٢٠٢٠م إلى ٣,١ مليون ريال سعودي في ٣١ ديسمبر ٢٠٢١م، مدفوعة بشكل رئيسي بالزيادة في نفقات الإيجار المدفوعة مقدماً والبالغة ٠,٨ مليون ريال سعودي ومصاريف التأمين المدفوعة مقدماً البالغة ٠,٧ مليون ريال سعودي.

٣-٤-٢-٣-٢-٦ دفعات مقدمة مقابل خطابات الاعتمادات

بلغت الدفعات المقدمة مقابل خطابات الاعتمادات ٤٠,٠ مليون ريال سعودي في ٣١ ديسمبر ٢٠١٩م وهي تتعلق بخطاب الاعتماد المالي الصادر عن بنك محلي والذي تستخدمه الشركة لاستيراد البضائع من الموردين الأجانب. انخفض الرصيد إلى ٧,٧ مليون ريال سعودي و١,١ مليون ريال سعودي في ٣١ ديسمبر ٢٠٢٠م و٣١ ديسمبر ٢٠٢١م على التوالي، نتيجة عكس الهامش النقدي وخطاب الاعتماد المالي البالغ ٤٠,٠ مليون ريال سعودي في ٢٠٢٠م. المتعلق بشراء الذرة من مورّد دولي وذلك بعد عدم تسليم الشحنة للشركة تأثر بجائحة فيروس كورونا المستجد (كوفيد-١٩).

٤-٤-٢-٣-٢-٦ مستحقات ضريبية

زادت المستحقات الضريبية من صفر في ٣١ ديسمبر ٢٠١٩م و٣١ ديسمبر ٢٠٢٠م إلى ١,٨ مليون ريال سعودي في ٣١ ديسمبر ٢٠٢١م نتيجة لضريبة القيمة المضافة على المدخلات التي دفعتها الشركة والتي كانت أعلى من ضريبة القيمة المضافة على المخرجات، بسبب ارتفاع المشتريات خلال السنة وأدى إلى ضريبة مستحقة التحصيل.

٥-٤-٢-٣-٢-٦ الإيرادات المستحقة

بلغت الإيرادات المستحقة ١,٢ مليون ريال سعودي و٠,٣ مليون ريال سعودي في ٣١ ديسمبر ٢٠١٩م و٣١ ديسمبر ٢٠٢٠م على التوالي وتمثل الفائدة المستحقة على الودائع قصيرة الأجل. انخفض الرصيد إلى الصفر في ٣١ ديسمبر ٢٠٢١م بعد سحب الودائع قصيرة الأجل.

٦-٤-٢-٣-٢-٦ المدينون الآخرون

بلغ بند المدينين الآخرين ٢,٥ مليون ريال سعودي و٣,٠ ملايين ريال سعودي في ٣١ ديسمبر ٢٠١٩م و٣١ ديسمبر ٢٠٢٠م على التوالي، وتشمل بشكل رئيسي خطاب ضمان بمبلغ ٢,٥ مليون ريال سعودي للهيئة العامة للأمن الغذائي فيما يتعلق بعقود الإيجار مع الهيئة. ارتفع الرصيد إلى ٤,٥ مليون ريال سعودي في ٣١ ديسمبر ٢٠٢١م مدفوعاً بشكل رئيسي بدفعة مقدمة إلى هيئة الزكاة والضريبة والجمارك والتي بلغت ١,٧ مليون ريال سعودي بعد صدور ريبوط ضريبة القيمة المضافة الخاصة بالشركة.

٥-٢-٣-٢-٦ النقد وما في حكمه

الجدول (٢٦-٦): النقد وما في حكمه للسنوات المالية المنتهية كما في ٣١ ديسمبر ٢٠١٩م و٢٠٢٠م و٢٠٢١م

معدل النمو السنوي المركب ٢٠٢١-٢٠١٩م	التغيير السنوي ٢٠٢١-٢٠٢٠م	التغيير السنوي ٢٠٢٠-٢٠١٩م	٣١ ديسمبر ٢٠٢١م	٣١ ديسمبر ٢٠٢٠م	٣١ ديسمبر ٢٠١٩م	بالآلاف الريالات السعودية
٩٧,٦%	(٢٤,٦%)	٤١٧,٥%	١٥٧,٤٨٥	٢٠٨,٧٥٤	٤٠,٣٣٦	النقد لدى البنوك
(١٠٠,٠%)	(١٠٠,٠%)	١٠,٧%	-	٣١٠,٠٠٠	٢٨٠,٠٠٠	الودائع قصيرة الأجل
(٢٩,٩%)	(٦٩,٦%)	٦١,٩%	١٥٧,٤٨٥	٥١٨,٧٥٤	٣٢٠,٣٣٦	المجموع

المصدر: القوائم المالية المراجعة للسنتين الماليتين المنتهيتين في ٣١ ديسمبر ٢٠٢٠م و٢٠٢١م، معلومات الشركة

بلغ النقد وما في حكمه ٣٢٠,٣ مليون ريال سعودي في ٣١ ديسمبر ٢٠١٩م وشمل النقد في البنوك والودائع قصيرة الأجل. وزاد الرصيد إلى ٥١٨,٨ مليون ريال سعودي في ٣١ ديسمبر ٢٠٢٠م وذلك نتيجة لزيادة النقد لدى البنوك المتولد من عمليات الشركة. ثم انخفض الرصيد ليصل إلى ١٥٧,٥ مليون ريال سعودي في ٣١ ديسمبر ٢٠٢١م مدفوعاً بشكل رئيسي بتوزيع أرباح قدرها ٦١٤,٤ مليون ريال سعودي مدفوعة للمساهمين.

تودع الودائع القصيرة الأجل لدى مصرف تجاري لمدة ٩٠ يوماً أو أقل من تاريخ الإيداع، مع العائد المتفق عليه.

٦-٢-٣-٢-٦ الموجودات المحتفظ بها للبيع

الجدول (٢٧-٦): الموجودات المحتفظ بها للبيع كما في ٣١ ديسمبر ٢٠١٩م، و٢٠٢٠م، و٢٠٢١م

بآلاف الريالات السعودية	٣١ ديسمبر ٢٠١٩م	٣١ ديسمبر ٢٠٢٠م	٣١ ديسمبر ٢٠٢١م	التغيير السنوي ٢٠١٩-٢٠٢٠م	التغيير السنوي ٢٠٢٠-٢٠٢١م	معدل النمو السنوي المركب ٢٠١٩-٢٠٢١م
موجودات محتفظ بها للبيع	-	-	٣٨٤	لا ينطبق	لا ينطبق	لا ينطبق
المجموع	-	-	٣٨٤	لا ينطبق	لا ينطبق	لا ينطبق

المصدر: القوائم المالية المراجعة للسنتين الماليتين المنتهيتين في ٣١ ديسمبر ٢٠٢٠م و٢٠٢١م، معلومات الشركة

تتعلق الموجودات المحتفظ بها للبيع بالمطحنة «F» في جدة والتي لم يتم استخدامها منذ عام ٢٠١٤م وقد بلغت قيمتها ٠,٤ مليون ريال سعودي في ٣١ ديسمبر ٢٠٢١م، ما يمثل القيمة القابلة للاسترداد للمطحنة. وخلال السنة المنتهية في ٣١ ديسمبر ٢٠٢١م، قرر مجلس الإدارة بيع المطحنة، وبناء على ذلك، أعيد تصنيفها بأنها متاحة للبيع. وقد بلغت الخسارة المقدرة الناتجة عن عملية التصرف تلك ٦,٥ ملايين ريال سعودي، ما يمثل الفرق بين القيمة القابلة للاسترداد البالغة ٠,٤ مليون ريال سعودي وصافي القيمة الدفترية للأصول الثابتة المتصرف فيها البالغة ٦,٩ ملايين ريال سعودي.

٣-٣-٢-٦ حقوق الملكية

الجدول (٢٨-٦): ملخص حقوق الملكية للسنوات المالية المنتهية في ٣١ ديسمبر ٢٠١٩م، و٢٠٢٠م، و٢٠٢١م

بآلاف الريالات السعودية	٣١ ديسمبر ٢٠١٩م	٣١ ديسمبر ٢٠٢٠م	٣١ ديسمبر ٢٠٢١م	التغيير السنوي ٢٠١٩-٢٠٢٠م	التغيير السنوي ٢٠٢٠-٢٠٢١م	معدل النمو السنوي المركب ٢٠١٩-٢٠٢١م
رأس المال	٥٠٠	٥٢٩,٢٣٧	٥٢٩,٢٣٧	١٠٧,٧٤٧,٤%	٠,٠%	٣١٨٤,٠%
احتياطي نظامي	١٥٠	١٩,٢١٩	٢٩,٠٥٥	١٢,٧١٢,٧%	١٠٣,٢%	١٥١٣,٦%
زيادة مقترحة في رأس المال	٥٣٨,٧٣٧	-	-	(١٠٠,٠%)	لا ينطبق	لا ينطبق
أرباح مبقاة	٣٥١,١٧٨	٥٢٢,٧٩٥	٨٦,٩٠٢	٤٨,٩%	(٨٣,٤%)	(٥٠,٣%)
المجموع	٨٩٠,٥٦٥	١,٠٨١,٢٥١	٦٦٥,١٩٤	٢١,٤%	(٣٨,٥%)	(١٣,٦%)

المصدر: القوائم المالية المراجعة للسنتين الماليتين المنتهيتين في ٣١ ديسمبر ٢٠٢٠م و٢٠٢١م، معلومات الشركة

ارتفع إجمالي حقوق الملكية من ٨٩٠,٦ مليون ريال سعودي كما في ٣١ ديسمبر ٢٠١٩م إلى ١,٠٨١,٣ مليون ريال سعودي كما في ٣١ ديسمبر ٢٠٢٠م، وذلك نتيجة لزيادة الأرباح المبقاة زيادة قدرها ١٧١,٦ مليون ريال سعودي خلال تلك الفترة، بالإضافة إلى زيادة الاحتياطي النظامي بمقدار ١٩,١ مليون ريال سعودي خلال الفترة المذكورة.

ثم انخفض إجمالي حقوق الملكية من ١,٠٨١,٣ مليون ريال سعودي في ٣١ ديسمبر ٢٠٢٠م إلى ٦٦٥,٢ مليون ريال سعودي في ٣١ ديسمبر ٢٠٢١م، وذلك نتيجة انخفاض الأرباح المبقاة بمقدار ٤٢٥,٩ مليون ريال سعودي بعد أن تم توزيع الأرباح خلال تلك السنة. وقد قابل هذا الانخفاض جزئياً زيادة في الاحتياطي النظامي بلغ قدرها ١٩,٨ مليون ريال سعودي.

١-٣-٣-٢-٦ رأس المال

يتكون رأس مال الشركة من ٥٢,٩٢٣,٦٧٨ سهماً، وتبلغ قيمة السهم الواحد ١٠ ريالات سعودية كما في ٣١ ديسمبر ٢٠٢١م و٢٠٢٠م (٥٠,٠٠٠ سهم تبلغ قيمة كل منهم ١٠ ريالات سعودية كما في ٣١ ديسمبر ٢٠١٩م). يتكون رأس مال الشركة من ٥٢,٩٢٣,٦٧٨ سهماً، وتبلغ قيمة السهم الواحد ١٠ ريالات سعودية كما في ٣١ ديسمبر ٢٠٢١م و٢٠٢٠م (٥٠,٠٠٠ سهم تبلغ قيمة كل منهم ١٠ ريالات سعودية كما في ٣١ ديسمبر ٢٠١٩م). في ٩ يونيو ٢٠٢٠م أصدر مجلس الوزراء قراراً بنقل ملكية الشركة إلى المركز الوطني للتخصيص. تم الانتهاء من جميع الإجراءات القانونية المتعلقة بنقل الملكية خلال العام.

في ٣١ ديسمبر ٢٠٢٠م، باع المركز الوطني للتخصيص جميع أسهم الشركة إلى شركة الرحي الصافي الغذائية. تم بيع ونقل ملكية الشركة بعد استيفاء المتطلبات القانونية في ذلك التاريخ.

في ٢ أكتوبر ٢٠١٩م، قررت الجمعية العامة غير العادية زيادة رأس مال الشركة من ٥٠٠,٠٠٠ ريال سعودي إلى ٥٢٩,٢٣٦,٧٨٠ ريال سعودي بتحويل مبلغ ٥٢٨,٧٣٦,٧٨٠ ريال سعودي من حساب الاحتياطيات الأخرى، وبذلك يصبح إجمالي الأسهم إلى ٥٢٩,٢٣٦,٧٨٠ سهم. تم الانتهاء من الإجراءات القانونية المتعلقة بزيادة رأس المال خلال السنة المنتهية في ٣١ ديسمبر ٢٠٢٠م.

٢-٣-٢-٦ الاحتياطي النظامي

وفقاً لنظام الشركات السعودي والنظام الأساسي للشركة، تم تكوين الاحتياطي النظامي حيث يجب على الشركة تجنب نسبة عشرة في المائة (١٠٪) من صافي دخلها السنوي (بعد تغطية الخسائر المتراكمة) لتكوين الاحتياطي النظامي. ويجوز للشركة أن توقف تجنب هذا الاحتياطي متى بلغ ثلاثين في المائة (٣٠٪) من رأس مالها. وخلال عام ٢٠٢١م، تم تجنب مبلغ قدره ١٩,٨ مليون ريال سعودي من الأرباح المبقة لتكوين الاحتياطي النظامي الذي بلغ ٣٩,١ مليون ريال سعودي في تاريخ ٣١ ديسمبر ٢٠٢١م.

الزيادة المقترحة في رأس المال

بلغت الزيادة المقترحة في رأس المال قيمة ٥٣٨,٧ مليون ريال سعودي في ٣١ ديسمبر ٢٠١٩م، بما يمثل صافي القيمة الدفترية للأصول الثابتة ومخزون قطع الغيار المحول من الهيئة العامة للأمن الغذائي إلى شركة المطاحن الأولى في ١ يناير ٢٠١٧م. وقد تم تحويل المبلغ كاملاً إلى رأس مال في عام ٢٠٢٠م.

٣-٣-٣-٦ الأرباح المبقة

ارتفعت الأرباح المبقة من ٣٥١,٢ مليون ريال سعودي في ٣١ ديسمبر ٢٠١٩م إلى ٥٢٢,٨ مليون ريال سعودي في ٣١ ديسمبر ٢٠٢٠م، وأتى ذلك بشكل رئيسي نتيجة صافي الربح البالغ ١٩٠,٧ مليون ريال سعودي، وقد قابل ذلك جزئياً بتحويلات إلى الاحتياطيات النظامية بقيمة ١٩,١ مليون ريال سعودي. وبعد ذلك، انخفض الرصيد إلى ٨٦,٩ مليون ريال سعودي في ٣١ ديسمبر ٢٠٢١م، مدفوعاً بشكل رئيسي بتوزيعات أرباح للمساهمين بقيمة ٦١٤,٤ مليون ريال سعودي وتحويلات إلى الاحتياطيات النظامية بلغت ١٩,٨ مليون ريال سعودي، والتي تم مقابلتها جزئياً بصافي أرباح العام البالغ ١٩٨,٥ مليون ريال سعودي.

٤-٣-٢-٦ المطلوبات غير المتداولة

الجدول (٢٩-٦): المطلوبات غير المتداولة كما في ٣١ ديسمبر ٢٠١٩م، و٢٠٢٠م، و٢٠٢١م

معدل النمو السنوي المركب ٢٠١٩-٢٠٢١م	التغيير السنوي ٢٠٢١-٢٠٢٠م	التغيير السنوي ٢٠١٩-٢٠٢٠م	٣١ ديسمبر ٢٠٢١م	٣١ ديسمبر ٢٠٢٠م	٣١ ديسمبر ٢٠١٩م	بالآلاف الريالات السعودية
١٥,٤٪	٨,١٪	٢٣,١٪	٣٤٧,٩٩٩	٣٢١,٨١٦	٣٦١,٤٥٣	التزامات عقود الإيجار
١٩,٣٪	(٩,٧٪)	٥٧,٨٪	٦٩٨	٧٧٣	٤٩٠	التزامات المنافع المحددة للموظفين
١٥,٤٪	٨,١٪	٢٣,٢٪	٣٤٨,٦٩٧	٣٢٢,٥٨٩	٣٦١,٩٤٣	إجمالي المطلوبات غير المتداولة

المصدر: القوائم المالية المراجعة للسنتين الماليتين المنتهيتين في ٣١ ديسمبر ٢٠٢٠م و٢٠٢١م، معلومات الشركة

ارتفعت المطلوبات غير المتداولة من مبلغ ٣٦١,٩ مليون ريال سعودي كما في ٣١ ديسمبر ٢٠١٩م، إلى مبلغ ٣٢٢,٦ مليون ريال سعودي كما في ٣١ ديسمبر ٢٠٢٠م، وأتت هذه الزيادة بصفة رئيسية نتيجة زيادة قدرها ٦٠,٧ مليون ريال سعودي في التزامات عقود الإيجار أثر تجديد عقود الإيجار المبرمة مع الهيئة العامة للأمن الغذائي لثلاث سنوات إضافية.

وقد ارتفعت المطلوبات الغير المتداولة من مبلغ ٣٢٢,٦ مليون ريال سعودي في ٣١ ديسمبر ٢٠٢٠م، إلى مبلغ ٣٤٨,٧ مليون ريال سعودي في ٣١ ديسمبر ٢٠٢١م، وكانت هذه الزيادة بصفة رئيسية ناتجة عن زيادة التزامات عقود الإيجار بمبلغ ٢٦,٢ مليون ريال سعودي إثر إضافة مبلغ قدره ٤١,٢ مليون ريال سعودي فيما يتعلق بالأراضي، ومبلغ ٢٨,١ مليون ريال سعودي ناتجة عن إضافة عقود جديدة وتمديد مدة عقود الإيجارات مع الهيئة العامة للأمن الغذائي ٣ سنوات إضافية وتعديل قيمة عقد إيجار أرض فرع جدة، ومبلغ ١٢,٢ مليون ريال سعودي فيما يتصل بمبنى سكن العمال في جدة.

١-٤-٣-٢-٦ التزامات عقود الإيجار

الجدول (٣٠-٦): حركة التزامات عقود الإيجار للسنوات المالية المنتهية في ٣١ ديسمبر ٢٠١٩م، و٢٠٢٠م، و٢٠٢١م

معدل النمو السنوي المركب ٢٠١٩-٢٠٢١م	التغيير السنوي ٢٠٢٠-٢٠٢١م	التغيير السنوي ٢٠١٩-٢٠٢٠م	٣١ ديسمبر ٢٠٢١م	٣١ ديسمبر ٢٠٢٠م	٣١ ديسمبر ٢٠١٩م	بآلاف الريالات السعودية
٢٠,٤%	٢٣,٠%	١٧,٨%	٣٣١,٥٨٣	٢٦٩,٦١٥	٢٢٨,٨٨٢	بداية السنة
(١٠٠,٠%)	لا ينطبق	(١٠٠,٠%)	-	-	٧٠,٣٧٤	الاعتماد الأولي للمعيار الدولي للتقرير المالي رقم (١٦)
١٢٨,٨%	(٤١,١%)	٧٨٨,٤%	٤١,٣٣٨	٧٠,١٢٩	٧,٨٩٤	الإضافات
(٦,٤%)	(١١,١%)	(١,٦%)	١١,٨١٨	١٣,٢٨٩	١٣,٤٩٩	تكلفة تمويل على التزامات بموجب عقود إيجار
لا ينطبق	لا ينطبق	لا ينطبق	(٢,٨٦٤)	-	-	الاستبعادات خلال السنة
(٣٢,٦%)	٧,٩%	(٥٨,٠%)	(٢٣,١٥٢)	(٢١,٤٥٠)	(٥١,٠٣٤)	الدفعات
١٥,٣%	٨,٢%	٢٣,٠%	٣٥٨,٧٢٢	٣٣١,٥٨٣	٢٦٩,٦١٥	المجموع

المصدر: القوائم المالية المراجعة للسنتين الماليتين المنتهيتين في ٣١ ديسمبر ٢٠٢٠م و٢٠٢١م، معلومات الشركة

الجدول (٣١-٦): التزامات عقود الإيجار المتداولة وغير المتداولة كما في ٣١ ديسمبر ٢٠١٩م، و٢٠٢٠م، و٢٠٢١م

معدل النمو السنوي المركب ٢٠١٩-٢٠٢١م	التغيير السنوي ٢٠٢٠-٢٠٢١م	التغيير السنوي ٢٠١٩-٢٠٢٠م	٣١ ديسمبر ٢٠٢١م	٣١ ديسمبر ٢٠٢٠م	٣١ ديسمبر ٢٠١٩م	بآلاف الريالات السعودية
١٤,٦%	٩,٨%	١٩,٧%	١٠,٧٢٣	٩,٧٦٧	٨,١٦٢	المتداولة
١٥,٤%	٨,١%	٢٣,١%	٣٤٧,٩٩٩	٣٢١,٨١٦	٢٦١,٤٥٣	غير المتداولة
١٥,٣%	٨,٢%	٢٣,٠%	٣٥٨,٧٢٢	٣٣١,٥٨٣	٢٦٩,٦١٥	المجموع

المصدر: القوائم المالية المراجعة للسنتين الماليتين المنتهيتين في ٣١ ديسمبر ٢٠٢٠م و٢٠٢١م، معلومات الشركة

تتعلق التزامات عقود الإيجار بالقيمة الحالية المقدرة لدفعات عقود الإيجار للشركة. وقد ارتفعت التزامات عقود الإيجار من مبلغ ٢٦٩,٦ مليون ريال سعودي كما في ٣١ ديسمبر ٢٠١٩م، إلى مبلغ ٣٣١,٦ مليون ريال سعودي كما في ٣١ ديسمبر ٢٠٢٠م نتيجة إضافة مبلغ قدره ٧٠,١ مليون ريال سعودي فيما يتصل بصوامع الغلال التشغيلية المستأجرة في جدة والقصيم والإحساء، ومبلغ ٥٧,٢ مليون ريال سعودي، والأراضي، ومبلغ ١٢,٩ مليون ريال سعودي عقب تجديد عقود الإيجار المبرمة مع الهيئة العامة للأمن الغذائي لثلاث سنوات إضافية، بالإضافة إلى تكلفة تمويل بمبلغ ١٢,٣ مليون ريال سعودي تم تكبدها في عام ٢٠٢٠م. وقابل ذلك، دفعات رسوم الإيجار بمبلغ ٢١,٥ مليون ريال سعودي.

وقد ارتفع الرصيد ليبلغ ٣٥٨,٧ مليون ريال سعودي كما في ٣١ ديسمبر ٢٠٢١م، أثر إضافة مبلغ ٤١,٣ مليون ريال سعودي فيما يتعلق بالأراضي، ومبلغ ٢٨,١ مليون ريال سعودي ناتج عن إضافة عقود جديدة وتمديد مدة عقود الإيجارات مع الهيئة العامة للأمن الغذائي ٣ سنوات إضافية وتعديل قيمة عقد إيجار أرض فرع جدة، ومبلغ ١٣,٢ مليون ريال سعودي فيما يتعلق بمبنى سكن العمال في جدة، وتكلفة تمويل بمبلغ ١١,٨ مليون ريال سعودي تم تكبدها في عام ٢٠٢١م. وقابل تلك الزيادة دفعات الإيجار بقيمة ٢٣,٢ مليون ريال سعودي، واستبعادات بقيمة ٢,٩ مليون ريال سعودي.

٢-٤-٣-٢-٦ التزامات المنافع المحددة للموظفين

الجدول (٣٢-٦): صافي التزامات المنافع المحددة للسنوات المالية المنتهية في ٣١ ديسمبر ٢٠١٩م و٢٠٢٠م و٢٠٢١م

معدل النمو السنوي المركب ٢٠٢١-٢٠١٩م	التغيير السنوي ٢٠٢١-٢٠٢٠م	التغيير السنوي ٢٠٢٠-٢٠١٩م	٣١ ديسمبر ٢٠٢١م	٣١ ديسمبر ٢٠٢٠م	٣١ ديسمبر ٢٠١٩م	بآلاف الريالات السعودية
٢٣٢,١%	٥٧,٦%	٦٠٠,٠%	٧٧٣	٤٩٠	٧٠	التزامات المنافع المحددة في ١ يناير
لا ينطبق	(١٦٧,٥%)	(٢٤٤,٣%)	(١٩٣)	٢٨٦	٤٣٥	تكلفة الخدمة
لا ينطبق	لا ينطبق	لا ينطبق	١٧	-	-	تكلفة الفائدة
٢,٥%	٢٧٥,٠%	(٧٣,٣%)	(١٥)	(٤)	(١٥)	المدفوع خلال السنة
لا ينطبق	لا ينطبق	لا ينطبق	١١٦	-	-	إعادة قياس صافي التزامات المنافع المحددة
١٩,٢%	(٩,٧%)	٥٧,٦%	٦٩٨	٧٧٣	٤٩٠	القيمة الحالية لالتزام المنافع المحددة في نهاية السنة

المصدر: القوائم المالية المراجعة للسنتين الماليتين المنتهيتين في ٣١ ديسمبر ٢٠٢٠م و٢٠٢١م، معلومات الشركة

لدى الشركة برامج منافع محددة مع المؤسسة العامة للتأمينات الاجتماعية وبموجبها تقوم الشركة والموظفون بالمساهمة بنسبة ثابتة من رواتبهم لقاء الحصول على معاشات تقاعدية. كما تدير الشركة برامج منافع محددة وفقاً لنظام العمل السعودي بناءً على فترات الخدمة المتراكمة للموظفين بتاريخ قائمة المركز المالي. وقد ارتفع الرصيد من ٠,٥ مليون ريال سعودي كما في ٣١ ديسمبر ٢٠١٩م، إلى ٠,٨ مليون ريال سعودي كما في ٣١ ديسمبر ٢٠٢٠م بسبب تكلفة الخدمة المحملة خلال السنة ذاتها (زيادة قدرها ٠,٣ مليون ريال سعودي).

ومن ثمّ انخفض الرصيد إلى ٠,٧ مليون ريال سعودي في ٣١ ديسمبر ٢٠٢١م بعد إعادة جزء من رصيد مكافأة نهاية الخدمة الخاص بالموظفين المُعارين للشركة بين عام ٢٠١٧م و ٢٠٢١م إلى الهيئة العامة للأمن الغذائي الذين تركوا الشركة بعد صدور قرار إداري رقم (٢٢١٩) وتاريخ ٢٧ محرم ١٤٢٢هـ (الموافق ١٥ سبتمبر ٢٠٢٠م) من الهيئة العامة للأمن الغذائي بتحملها قيمة مستحقات نهاية خدمة العمالة الوافدة الذين تمت إعارتهم للشركة من عام ٢٠١٧م إلى عام ٢٠٢١م.

٥-٣-٢-٦ المطلوبات المتداولة

الجدول (٣٣-٦): المطلوبات المتداولة كما في ٣١ ديسمبر ٢٠١٩م، ٢٠٢٠م، و٢٠٢١م

معدل النمو السنوي المركب ٢٠٢١-٢٠١٩م	التغيير السنوي ٢٠٢١-٢٠٢٠م	التغيير السنوي ٢٠٢٠-٢٠١٩م	٣١ ديسمبر ٢٠٢١م	٣١ ديسمبر ٢٠٢٠م	٣١ ديسمبر ٢٠١٩م	بآلاف الريالات السعودية
٧٥,٣%	١١٠,٦%	٤٥,٩%	١٠٤,٥٧٠	٤٩,٦٤٧	٣٤,٠٣٢	دائنون تجاريون ومطلوبات متداولة أخرى
١٤,٦%	٩,٨%	١٩,٧%	١٠,٧٢٣	٩,٧٦٧	٨,١٦٢	التزامات عقود الإيجار
٢٦,٧%	٢٢,٥%	٣١,٠%	٢٢,٤٩٦	١٨,٣٦٣	١٤,٠٢١	دفعات مقدمة من العملاء
(١٠٠,٠%)	لا ينطبق	(١٠٠,٠%)	-	-	٢٢,٦٧٨	مبالغ مستحقة إلى جهات ذات علاقة
لا ينطبق	لا ينطبق	لا ينطبق	٤,٧٤٣	-	-	زكاة مستحقة الدفع
٢٦,٦%	٨٣,٣%	(١٢,٥%)	١٤٢,٥٣٣	٧٧,٧٧٧	٨٨,٨٩٣	إجمالي المطلوبات المتداولة

المصدر: القوائم المالية المراجعة للسنتين الماليتين المنتهيتين في ٣١ ديسمبر ٢٠٢٠م و٢٠٢١م، معلومات الشركة

انخفضت المطلوبات المتداولة من مبلغ ٨٨,٩ مليون ريال سعودي كما في ٣١ ديسمبر ٢٠١٩م، إلى مبلغ ٧٧,٨ مليون ريال سعودي كما في ٣١ ديسمبر ٢٠٢٠م، ويرجع ذلك بصفة أساسية إلى انخفاض المبالغ المستحقة إلى الجهات ذات العلاقة بمبلغ ٣٢,٧ مليون ريال سعودي؛ كون الهيئة العامة للأمن الغذائي وشركات المطاحن الأخرى لم تعد تعتبر جهات ذات علاقة عقب إتمام عملية التخصيص، وإنما تمت إعادة تصنيفها تحت بند المورددين / العملاء وفق ما يقتضيه الحال. وقابل ذلك الانخفاض زيادة في بند الدائنين التجاريين والمطلوبات المتداولة الأخرى بمبلغ ١٥,٦ مليون ريال سعودي، وزيادة في بند الدفعات المقدمة من العملاء بمبلغ ٤,٣ مليون ريال سعودي.

ارتفعت المطلوبات المتداولة من ٧٧,٨ مليون ريال سعودي كما في ٣١ ديسمبر ٢٠٢٠م إلى ١٤٢,٥ مليون ريال سعودي كما في ٣١ ديسمبر ٢٠٢١م مدفوعة بشكل رئيسي بزيادة الدائنين التجاريين والمطلوبات المتداولة الأخرى البالغة ٥٤,٩ مليون ريال سعودي. وتُعزى هذه الزيادة إلى: (١) الزيادة في الدائنين التجاريين البالغة ٣٣,٧ ريال سعودي نتيجة مشتريات الذرة الصفراء التي تم استلامها في الربع الرابع من عام ٢٠٢١م بمبلغ ٢٩,٠ مليون ريال، بالإضافة إلى: (٢) زيادة المصاريف المستحقة بمبلغ ٢٢,٨ مليون ريال نتيجة زيادة الرواتب والمكافآت المستحقة بمقدار ١٤,٦ مليون ريال سعودي بشكل اساسي على خلفية توزيع مكافآت بلغت ١٠,٠ مليون ريال سعودي خلال الفترة ومصاريف المطالبات بمقدار ٧,٦ مليون ريال متعلقة بمطالب قضائية مستحقة للهيئة العامة للمنافسة.

١-٥-٣-٢-٦ الدائنون التجاريون والمطلوبات المتداولة الأخرى

الجدول (٣٤-٦): الدائنون التجاريون والمطلوبات المتداولة الأخرى كما في ٣١ ديسمبر ٢٠١٩م، ٢٠٢٠م، و٢٠٢١م

معدل النمو السنوي المركب ٢٠١٩-٢٠٢١م	التغيير السنوي ٢٠٢٠-٢٠٢١م	التغيير السنوي ٢٠١٩-٢٠٢٠م	٣١ ديسمبر ٢٠٢١م	٣١ ديسمبر ٢٠٢٠م	٣١ ديسمبر ٢٠١٩م	بالآلاف الريالات السعودية
%٨٨,٥	%١٢٤,٥	%٥٨,٢	٦٠,٧٣٨	٢٧,٠٥٤	١٧,١٠١	الدائنون التجاريون
%٧١,١	%١٢٣,٣	%٣١,٢	٤١,٢٧٧	١٨,٤٨٧	١٤,٠٩٥	المصاريف المستحقة
لا ينطبق	(%١٠٠,٠)	%٤٤٨,٧	-	٢,٨٨٦	٥٢٦	ضريبة قيمة مضافة مستحقة الدفع
%٥,٢	%١٠٩,٤	(%٤٧,٢)	٢,٥٥٦	١,٢٢٠	٢,٣١٠	الدائنون الآخرون
%٧٥,٣	%١١٠,٦	%٤٥,٩	١٠٤,٥٧١	٤٩,٦٤٧	٣٤,٠٣٢	المجموع

المصدر: القوائم المالية المراجعة للسنتين الماليتين المنتهيتين في ٣١ ديسمبر ٢٠٢٠م و٢٠٢١م، معلومات الشركة

١-٥-٣-٢-٦-١ الدائنون التجاريون

بلغ بند الدائنين التجاريين قيمة ١٧,١ مليون ريال سعودي في ٣١ ديسمبر ٢٠١٩م واشتمل على ذمم مدينة للموردين تتعلق غالباً بشراء المواد الخام والتعبئة والتغليف وموردي الخدمات. ارتفع الرصيد إلى ٢٧,١ مليون ريال سعودي في ٣١ ديسمبر ٢٠٢٠م ويرجع ذلك أساساً إلى تحويل رصيد مستحقات الهيئة العامة للأمن الغذائي لجهات ذات علاقة إلى دائنين تجاريين نتيجة لخصخصة الشركة في نهاية السنة المالية ٢٠٢٠م. وقد ارتفع الرصيد بعد ذلك إلى ٦٠,٧ مليون ريال سعودي في ٣١ ديسمبر ٢٠٢١م بشكل رئيسي نتيجة استلام شحنة الذرة الصفراء وهي مكونات الأعلاف في الربع الرابع من عام ٢٠٢١م بمبلغ ٢٩,٠ مليون ريال سعودي ولم يتم دفعها بعد في نهاية العام، تم دفع المبلغ خلال فترة التسعة أشهر المنتهية في ٣٠ سبتمبر ٢٠٢٢م.

٢-١-٥-٣-٢-٦-١ المصاريف المستحقة

بلغت المصاريف المستحقة ١٤,١ مليون ريال سعودي في ٣١ ديسمبر ٢٠١٩م وتتكون من الرواتب والمكافآت المستحقة ومصاريف المطالبات والتكلفة المهنية ومصاريف الكهرباء. ارتفع الرصيد إلى ١٨,٥ مليون ريال سعودي في ٣١ ديسمبر ٢٠٢٠م، ويرجع ذلك أساساً إلى زيادة بدل الإجازة (زيادة قدرها ٢,٢ مليون ريال سعودي) ومصاريف الكهرباء المستحقة (زيادة قدرها ٢,٦ مليون ريال سعودي). وارتفع الرصيد إلى ٤١,٢ مليون ريال سعودي كما في ٣١ ديسمبر ٢٠٢١م نتيجة الزيادة في الرواتب والمكافآت المستحقة بمبلغ ١١,١ مليون ريال سعودي بعد زيادة الرواتب ومصاريف المطالبات بمبلغ ٧,٦ مليون ريال سعودي فيما يتعلق بدعوى قضائية من الهيئة العامة للمنافسة.

٣-١-٥-٣-٢-٦-١ ضريبة القيمة المضافة مستحقة الدفع

ارتفعت ضريبة القيمة المضافة المستحقة الدفع من ٠,٥ مليون ريال سعودي في ٣١ ديسمبر ٢٠١٩م إلى ٢,٩ مليون ريال سعودي في ٣١ ديسمبر ٢٠٢٠م مدفوعة بشكل رئيسي بزيادة معدل ضريبة القيمة المضافة في المملكة العربية السعودية من ٥% إلى ١٥%، اعتباراً من بداية شهر يوليو ٢٠٢٠م. ثم انخفض الرصيد إلى لا شيء في ٣١ ديسمبر ٢٠٢١م نتيجة ارتفاع رصيد ضريبة المدخلات التي كانت أعلى من ضريبة المخرجات خلال العام، والتي نتج عنها أن أصبحت ضريبة القيمة المضافة مستحقة القبض.

٤-١-٥-٣-٢-٦ الدائنون الآخرون

بلغ الدائنون الآخرون ٢,٦ مليون ريال سعودي في ٣١ ديسمبر ٢٠٢١م ويتكون هذا البند بشكل رئيسي من ذمم مدينة للمؤسسة العامة للتأمينات الاجتماعية.

٢-٥-٣-٢-٦ دفعات مقدمة من العملاء

بلغت الدفعات المقدمة من العملاء ١٤,٠ مليون ريال سعودي في ٣١ ديسمبر ٢٠١٩م وتتعلق بالمدفوعات التي قام بها العملاء للمشتريات المستقبلية للسلع تامة الصنع. ارتفع الرصيد إلى ١٨,٤ مليون ريال سعودي و ٢٢,٥ مليون ريال سعودي في ٣١ ديسمبر ٢٠٢٠م و ٣١ ديسمبر ٢٠٢١م على التوالي، وذلك تماشيًا مع الزيادة في المبيعات خلال نفس الفترة.

٣-٥-٣-٢-٦ مبالغ مستحقة إلى الجهات ذات علاقة

الجدول (٣٥-٦): المبالغ المستحقة إلى الجهات ذات علاقة كما في ٣١ ديسمبر ٢٠١٩م و ٢٠٢٠م و ٢٠٢١م

معدل النمو السنوي المركب ٢٠١٩-٢٠٢١م	التغيير السنوي ٢٠٢٠-٢٠٢١م	التغيير السنوي ٢٠١٩-٢٠٢٠م	٣١ ديسمبر ٢٠٢١م	٣١ ديسمبر ٢٠٢٠م	٣١ ديسمبر ٢٠١٩م	بآلاف الريالات السعودية
						المبالغ المستحقة إلى الجهات ذات علاقة
			-	-	٢١,٢٥٧	الهيئة العامة للأمن الغذائي
			-	-	١١,٤٢٠	شركة المطاحن الثانية
			-	-	٣٢,٦٧٧	إجمالي المبالغ المستحقة إلى جهات ذات علاقة

المصدر: القوائم المالية المراجعة للسنوات المالية المنتهية في ٣١ ديسمبر ٢٠٢٠م و ٢٠٢١م، معلومات الشركة

بلغت المبالغ المستحقة إلى الجهات ذات العلاقة ٣٢,٧ مليون ريال سعودي في ٣١ ديسمبر ٢٠١٩م فيما يتعلق بالهيئة العامة للأمن الغذائي بمبلغ ٢١,٣ مليون ريال سعودي وشركة المطاحن الثانية بمبلغ ١١,٤ مليون ريال سعودي. وتعزى غالبية المبالغ المستحقة للهيئة العامة للأمن الغذائي إلى مشتريات القمح بالإضافة إلى استئجار الأراضي والصوامع ومرافق التخزين المملوكة للهيئة العامة للأمن الغذائي، بينما تعزى المبالغ المستحقة لشركة المطاحن الثانية إلى النفقات المدفوعة نيابة عن الشركة والتي لم تتم تسويتها بحلول نهاية العام. ثم انخفض الرصيد إلى الصفر في ٣١ ديسمبر ٢٠٢٠م و ٣١ ديسمبر ٢٠٢١م، حيث ما عادت الهيئة العامة للأمن الغذائي وشركة المطاحن الثانية تُعتبران من الجهات ذات علاقة بعد التخصيص، وبالتالي أعيد تصنيفهما إلى موردين أو عملاء حسب الصلة.

٤-٥-٣-٢-٦ الزكاة المستحقة

الجدول (٣٦-٦): الزكاة المستحقة للسنوات المالية المنتهية في ٣١ ديسمبر ٢٠١٩م و ٢٠٢٠م و ٢٠٢١م

معدل النمو السنوي المركب ٢٠١٩-٢٠٢١م	التغيير السنوي ٢٠٢٠-٢٠٢١م	التغيير السنوي ٢٠١٩-٢٠٢٠م	٣١ ديسمبر ٢٠٢١م	٣١ ديسمبر ٢٠٢٠م	٣١ ديسمبر ٢٠١٩م	بآلاف الريالات السعودية
			-	-	-	في بداية السنة
			٤,٧٤٤	-	-	الإضافات خلال السنة
			-	-	-	المدفوع خلال السنة
			٤,٧٤٤	-	-	في نهاية السنة

المصدر: القوائم المالية المراجعة للسنتين الماليتين المنتهيتين في ٣١ ديسمبر ٢٠٢٠م و ٢٠٢١م، معلومات الشركة

كما في يناير ٢٠٢١م، رفعت الشركة الأم الرحى الصافي الغذائية الإقرار الزكوي الموحد إلى هيئة الزكاة والضريبة والجمارك، وتم توزيع الإقرار بعد ذلك على الشركات التابعة، مبينة فيه حصة الشركة التابعة المعنية من مبلغ الزكاة.

قبل السنة المالية ٢٠٢١م، لم تكن الشركة تخضع للزكاة الشرعية خلال الفترة الممتدة لكون رأس مالها الأساسي مؤلفاً من المال العام الذي لا تنطبق عليه الزكاة حتى عام ٢٠٢٠م. وفي السنة المنتهية في ٣١ ديسمبر ٢٠٢١م، حصلت الشركة على الربط الزكوي النهائي لعام ٢٠٢١م من هيئة الزكاة والضريبة والجمارك.

٦-٣-٢-٦ الارتباطات الرأسمالية والالتزامات المحتملة

الالتزامات المحتملة

كما في ٣١ ديسمبر ٢٠٢١م، كان لدى الشركة التزامات محتملة نشأت خلال سياق أعمالها المعتاد وتتعلق بخطابات اعتماد بقيمة ١,١ مليون ريال سعودي (٧,٧ مليون ريال سعودي في ٣١ ديسمبر ٢٠٢٠م، و ٤٠,٠ مليون ريال سعودي في ٣١ ديسمبر ٢٠١٩م). وقد ساوى المبلغ المدفوع خلال السنة ١,٢ مليون ريال سعودي (٧,٧ مليون ريال سعودي في ٣١ ديسمبر ٢٠٢٠م، و ٤٠,٠ مليون ريال سعودي في ٣١ ديسمبر ٢٠١٩م).

٤-٢-٦ التدفق النقدي

الجدول (٣٧-٦): التدفق النقدي للسنوات المالية المنتهية في ٣١ ديسمبر ٢٠١٩م و٢٠٢٠م و٢٠٢١م

معدل النمو السنوي المركب ٢٠٢١-٢٠١٩م	التغيير السنوي ٢٠٢١-٢٠٢٠م	التغيير السنوي -٢٠١٩م ٢٠٢٠م	٣١ ديسمبر ٢٠٢١م	٣١ ديسمبر ٢٠٢٠م	٣١ ديسمبر ٢٠١٩م	بآلاف الريالات السعودية
٪٢٧,١	٪٦,٦	٪٥١,٦	٢٠٣,٢١٩	١٩٠,٦٨٦	١٢٥,٧٨٠	الدخل قبل الزكاة
التعديلات:						
نقاط مئوية						
٪١٠,٦	٪١٢,٠	٪٩,٢	٤٣,١٣١	٣٨,٥١٢	٣٥,٢٦٠	استهلاك ممتلكات وآلات ومعدات وموجودات حق الاستخدام
لا ينطبق	٪٦١٩,٤	لا ينطبق	٤٨٢	٦٧	-	إطفاء أصول غير ملموسة
(٪٦,٤)	(٪١١,٠)	(٪١,٦)	١١,٨٢٨	١٣,٢٨٩	١٣,٤٩٩	تكلفة تمويل على التزامات بموجب عقود إيجار
(٪٦١,٣)	(٪٧٣,١)	(٪٤٤,٤)	١,٠٩٥	٤,٠٧٣	٧,٣٢٥	مخصص مخزون بطيء الحركة
(٪١٠٠,٠)	٪٠,٠	(٪١٠٠,٠)	-	-	٨٨٢	انخفاض قيمة المدينين التجاريين
لا ينطبق	(٪١٢٨,٣)	(٪٢٣,٠)	(٩٥)	٣٣٥	٤٣٥	مخصص التزام المنافع المحددة للموظفين
لا ينطبق	(٪١٠٠,٠)	لا ينطبق	-	(١١)	-	مكاسب بيع ممتلكات وآلات ومعدات
٪٠,٠	لا ينطبق	لا ينطبق	٦,٤٦١	-	-	انخفاض في قيمة الموجودات المحتفظ بها للبيع
٪٢٠,٥	٪٧,٨	٪٣٤,٨	٢٦٦,١٢١	٢٤٦,٩٥١	١٨٣,١٨١	
التغيرات في الموجودات والمطلوبات التشغيلية:						
نقاط مئوية						
(٪٤٥,٨)	(٪١١٦,٦)	(٪٢٧٧,٣)	١,٨٩١	(١١,٤١٨)	٦,٤٤١	المخزون
(٪١٠٠,٠)	٪٠,٠	(٪١٠٠,٠)	-	-	١١,٧٧٨	مبالغ مستحقة من جهات ذات علاقة
(٪٤٨,١)	(٪١٢٨,٨)	(٪١٩٣,٦)	(٩,٢٦٨)	٣٢,٢١٣	(٣٤,٤٠١)	مصاريف مدفوعة مقدماً وموجودات متداولة أخرى
(٪١٤,٢)	٪١٥١,٢	(٪٧٠,٧)	(٢٣,٣٧٤)	(٩,٣٠٣)	(٣١,٧٧٨)	مبالغ مستحقة إلى جهات ذات علاقة
٪٣٣٣,٠	(٪١١٧٧,٩)	(٪٢٧٣,٩)	٧٨,٢٩٨	(٧,٢٦٤)	٤,١٧٦	دائنون تجاريون ومطلوبات متداولة أخرى
٪١٢٢,١	٪٦,٢	٪٣٦٤,٤	٤,١٣٣	٣,٨٩٢	٨٣٨	دفعات مقدمة من العملاء
٪٠,٠	لا ينطبق	لا ينطبق	(٣٨٤)	-	-	أصول محتفظ بها لغرض البيع
٪٠,٠	لا ينطبق	لا ينطبق	(٢,٣٥٦)	-	-	مدينون تجاريون
٪٤٩,٩	٪٢٣,٥	٪٨١,٩	٣١٥,٠٦١	٢٥٥,٠٧١	١٤٠,٢٣٥	النقد من العمليات
٪٢٣,٠	(٪٥٧,٧)	٪٢٤٦,٧	(٢٢)	(٥٢)	(١٤)	التزام المنافع المحددة للموظفين المدفوعة
٪٤٩,٩	٪٢٣,٥	٪٨١,٩	٣١٥,٠٣٩	٢٥٥,٠١٩	١٤٠,٢٢١	صافي التدفقات النقدية من الأنشطة التشغيلية
الأنشطة الاستثمارية						
نقاط مئوية						
(٪١٢,٥)	٪٦,٨	(٪٢٨,٣)	(٣٧,٦٠٠)	(٣٥,٢٠٨)	(٤٩,٠٩٢)	شراء ممتلكات وآلات ومعدات
٪٠,٠	لا ينطبق	لا ينطبق	(١,١٠٤)	-	-	إضافات أصول غير ملموسة
٪٠,٠	(٪٧٥,٤)	لا ينطبق	١٤	٥٧	-	متحصلات من بيع ممتلكات وآلات ومعدات
(٪١١,٢)	٪١٠,١	(٪٢٨,٤)	(٣٨,٦٨٩)	(٣٥,١٥١)	(٤٩,٠٩٢)	صافي التدفقات النقدية المستخدمة في الأنشطة الاستثمارية
الأنشطة التمويلية						
نقاط مئوية						
٪٠,٠	لا ينطبق	لا ينطبق	(٦١٤,٤١٦)	-	-	توزيعات أرباح مدفوعة
(٪٢٢,٦)	٪٨,٢	(٪٥٨,٠)	(٢٣,٢٠٤)	(٢١,٤٥٠)	(٥١,٠٢٤)	سداد التزامات بموجب عقود الإيجار
٪٢٥٣,٥	٪٢٨٧٢,٦	(٪٥٨,٠)	(٦٢٧,٦٢٠)	(٢١,٤٥٠)	(٥١,٠٢٤)	صافي التدفقات النقدية المستخدمة في الأنشطة التمويلية
لا ينطبق	(٪٢٨٢,١)	٪٣٩٤,٩	(٣٦١,٢٧٠)	١٩٨,٤١٨	٤٠,٠٩٥	صافي (النقص) الزيادة في الأرصدة لدى البنوك
٪٣٦,١	٪٦١,٩	٪١٤,٣	٥١٨,٧٥٤	٣٢٠,٣٣٦	٢٨٠,٢٤١	الأرصدة لدى البنوك في بداية السنة
(٪٢٩,٩)	(٪٦٩,٦)	٪٦١,٩	١٥٧,٤٨٥	٥١٨,٧٥٤	٣٢٠,٣٣٦	الأرصدة لدى البنوك في نهاية السنة

المصدر: القوائم المالية المراجعة للسنتين الماليتين المنتهيتين في ٢٠٢٠م و ٢٠٢١م، معلومات الشركة

صافي التدفقات النقدية من الأنشطة التشغيلية

ارتفع صافي التدفقات النقدية من الأنشطة التشغيلية من ١٤٠,٢ مليون ريال سعودي في عام ٢٠١٩م إلى ٢٥٥,٠ مليون ريال سعودي في عام ٢٠٢٠م، ويرجع ذلك أساساً إلى زيادة الدخل قبل الزكاة البالغ ٦٤,٩ مليون ريال سعودي وذلك تماشيًا مع زيادة المبيعات خلال نفس الفترة، بالإضافة إلى الزيادة في تغييرات رأس المال العامل بمبلغ ٥١,١ مليون ريال سعودي نتيجة لزيادة المصاريف المدفوعة مسبقًا والموجودات المتداولة الأخرى بمبلغ ٦٦,٦ مليون ريال سعودي بعد عكس الهامش النقدي لخطاب الاعتماد البالغ ٤٠,٠ مليون ريال سعودي في عام ٢٠٢٠م بشأن شراء الذرة من مورّد دولي حيث تم إلغاء الشحنة بسبب قيود السفر المتعلقة بجائحة فيروس كورونا المستجد (كوفيد-١٩).

ارتفع صافي التدفقات النقدية من الأنشطة التشغيلية من ٢٥٥,٠ مليون ريال سعودي في عام ٢٠٢٠م إلى ٣١٥,٠ مليون ريال سعودي في عام ٢٠٢١م مدفوعًا بشكل رئيسي بـ (١) الزيادة في تغييرات رأس المال العامل البالغة ٤٠,٨ مليون ريال سعودي نتيجة لزيادة في الدائنين التجاريين ومطلوبات متداولة أخرى بسبب ارتفاع عدد الدائنين التجاريين نتيجة مشتريات الذرة الصفراء التي تم استلامها في الربع الرابع من عام ٢٠٢١م بمبلغ ٢٩,٠ مليون ريال، بالإضافة إلى زيادة في المصاريف المستحقة بقيمة ٢٢,٨ مليون ريال نتيجة لزيادة الرواتب والمكافآت المستحقة؛ بالإضافة إلى (٢) زيادة في الدخل قبل الزكاة بمبلغ ١٢,٥ مليون ريال نتيجة لزيادة إجمالي الربح خلال نفس الفترة.

صافي التدفقات النقدية المستخدمة في الأنشطة الاستثمارية

انخفض صافي التدفقات النقدية المستخدمة في الأنشطة الاستثمارية من تدفق نقدي صادر قدره ٤٩,١ مليون ريال سعودي في عام ٢٠١٩م إلى تدفق نقدي صادر قدره ٣٥,٢ مليون ريال سعودي في عام ٢٠٢٠م نتيجة لانخفاض مشتريات الممتلكات والآلات والمعدات.

ارتفع صافي التدفقات النقدية المستخدمة في الأنشطة الاستثمارية من تدفق نقدي صادر قدره ٣٥,٢ مليون ريال سعودي في عام ٢٠٢٠م إلى تدفق نقدي صادر قدره ٢٨,٧ مليون ريال سعودي في عام ٢٠٢١م مدفوعًا بزيادة مشتريات الممتلكات والآلات والمعدات والأصول غير الملموسة (برنامج ساب) (SAP).

صافي التدفقات النقدية المستخدمة في الأنشطة التمويلية

انخفض صافي التدفقات النقدية المستخدمة في الأنشطة التمويلية من تدفق نقدي صادر قدره ٥١,٠ مليون ريال سعودي في عام ٢٠١٩م إلى تدفق نقدي صادر قدره ٢١,٥ مليون ريال سعودي في عام ٢٠٢٠م نتيجة تكلفة تمويل على التزامات بموجب عقود إيجار.

ارتفع صافي التدفقات النقدية من الأنشطة التمويلية بشكل كبير من تدفق نقدي صادر قدره ٢١,٥ مليون ريال سعودي في عام ٢٠٢٠م إلى تدفق نقدي صادر قدره ٦٣٧,٦ مليون ريال سعودي في عام ٢٠٢١م مدفوعًا بتوزيعات الأرباح المدفوعة في عام ٢٠٢١م، والتي بلغت ٦١٤,٤ مليون ريال سعودي.

٣-٦ نتائج العمليات لفترات التسعة أشهر المنتهية في ٣٠ سبتمبر ٢٠٢١م و ٣٠ سبتمبر ٢٠٢٢م

١-٣-٦ قائمة الربح أو الخسارة والدخل الشامل الآخر

الجدول (٣٨-٦): قائمة الربح أو الخسارة والدخل الشامل الآخر لفترات التسعة أشهر المنتهية في ٣٠ سبتمبر ٢٠٢١م وفي ٣٠ سبتمبر ٢٠٢٢م

التغيير السنوي سبتمبر ٢٠٢١م - سبتمبر ٢٠٢٢م	فترة التسعة أشهر المنتهية في ٣٠ سبتمبر ٢٠٢٢م	فترة التسعة أشهر المنتهية في ٣٠ سبتمبر ٢٠٢١م	بالآلاف الريالات السعودية
٢١,٥%	٦٨٧,٠٥١	٥٦٥,٥٢٢	المبيعات
١١,٤%	(٣٧٧,٠٤٣)	(٣٣٨,٥٥٠)	تكلفة المبيعات
٣٦,٦%	٣١٠,٠٠٨	٢٢٦,٩٨٢	إجمالي الربح
١٥٤,٣%	(٢٥,٨٧٦)	(١٠,١٧٣)	مصاريف بيع وتوزيع
٠,٠%	(٦٥,٥٤١)	(٦٥,٥١٤)	مصاريف عمومية وإدارية
لا ينطبق	(١٢٩)	-	خسائر الائتمان المتوقعة بشأن المدينين التجاريين
٤٤,٤%	٢١٨,٤٥٢	١٥١,٢٩٥	أرباح تشغيلية
٩٣,٣%	(١٦,٧٢١)	(٨,٦٥٦)	تكاليف التمويل
(٨٨,٢%)	١٥٤	١,٢٩٦	الدخل الآخر
٤٠,٢%	٢٠١,٨٧٥	١٤٣,٩٣٥	صافي الربح قبل الزكاة
٤٥,٩%	(٤,٦٧٩)	(٣,٢٠٦)	مصاريف الزكاة

التغيير السنوي سبتمبر ٢٠٢١م - سبتمبر ٢٠٢٢م	فترة التسعة أشهر المنتهية في ٣٠ سبتمبر ٢٠٢٢م	فترة التسعة أشهر المنتهية في ٣٠ سبتمبر ٢٠٢١م	بآلاف الريالات السعودية
%٤٠,١	١٩٧,١٩٦	١٤٠,٧٢٩	صافي الربح الفترة
			الدخل الشامل الآخر للفترة
			بنود معاد أو يمكن إعادة تصنيفها لاحقاً إلى الربح أو الخسارة:
			الجزء الفعال من التغيرات في القيمة العادلة لتحوط التدفق النقدي
	١٠,٥٣٦	-	الدخل الشامل الآخر للفترة
			إجمالي الدخل الشامل للفترة
%٤٧,٦	٢٠٧,٧٣٢	١٤٠,٧٢٩	مؤشرات الأداء الرئيسية
			الأرباح (كنسبة مئوية من المبيعات)
٥,٠	%٤٥,١	%٤٠,١	المساهمة إجمالي الربح
٥,٠	%٣١,٨	%٢٦,٨	هامش الربح التشغيلي
٣,٩	%٢٩,٤	%٢٥,٥	هامش الربح قبل الزكاة
٣,٨	%٢٨,٧	%٢٤,٩	هامش الربح الصافي

المصدر: القوائم المالية الموجزة المفحوصة لفترة التسعة أشهر المنتهية في ٣٠ سبتمبر ٢٠٢٢م، معلومات الشركة

المبيعات:

حققت الشركة مبيعاتها من منتجات الدقيق والأعلاف والنخالة الحيوانية، والتي مثلت ٥٦,٦% و ٢٨,١% و ١٥,٣% من إجمالي المبيعات لفترة التسعة أشهر المنتهية في ٣٠ سبتمبر ٢٠٢٢م.

مثلت كل من مبيعات دقيق المخابز ٨٠%، والدقيق الفاخر ٧٠%، ودقيق البر ٩٥%، و «منتجات الدقيق الأخرى» حوالي ٧٢,٥% و ١٤,٢% و ٩,٣% و ٤,٢% من إجمالي مبيعات الدقيق لفترة التسعة أشهر المنتهية في ٣٠ سبتمبر ٢٠٢٢م.

ومثلت كل من مبيعات علف الحيوان وعلف الدواجن ومنتجات الأعلاف الأخرى حوالي ٩٢,٧% و ٧,٠% و ٠,٣% من إجمالي مبيعات الأعلاف لفترة التسعة أشهر المنتهية في ٣٠ سبتمبر ٢٠٢٢م.

كما مثلت مبيعات النخالة الحيوانية السائبة ٦٣,٩% من إجمالي مبيعات النخالة الحيوانية لفترة التسعة أشهر المنتهية في ٣٠ سبتمبر ٢٠٢٢م، أما مبيعات النخالة الحيوانية المعبأة فقد مثلت ٣٦,١%.

وقد ارتفعت المبيعات بنسبة ٢١,٥% من مبلغ ٥٦٥,٥ مليون ريال سعودي في فترة التسعة أشهر المنتهية في ٣٠ سبتمبر ٢٠٢١م إلى ٦٨٧,١ مليون ريال سعودي في فترة التسعة أشهر المنتهية في ٣٠ سبتمبر ٢٠٢٢م وكان ذلك نتيجة إنفاذ الإدارة لاستراتيجية جديدة تهدف إلى جذب عملاء جدد وزيادة مبيعات التجزئة إضافة إلى زيادة الطلب على منتجات الشركة خلال موسمي الحج والعمرة. وانعكست الزيادة التي شهدتها المبيعات في حجم وسعر مبيعات كافة منتجات الشركة، حيث شهدت مبيعات النخالة بين فترة التسعة أشهر المنتهية في ٣٠ سبتمبر ٢٠٢١م وفترة التسعة أشهر المنتهية في ٣٠ سبتمبر ٢٠٢٢م زيادة قدرها ٥٩,١ مليون ريال سعودي وشهدت مبيعات الأعلاف زيادة قدرها ٤٢,٨ مليون ريال سعودي وشهدت مبيعات الدقيق زيادة قدرها ٣٦,٧ مليون ريال سعودي.

تكلفة المبيعات:

تتألف تكلفة المبيعات بشكل رئيسي من صافي المواد الخام المستهلكة، والرواتب والمنافع الأخرى، والاستهلاك، والوقود والطاقة، والصيانة، ومخصص المخزون بطيء الحركة لقطع الغيار والمواد الخام، ومصروفات أخرى.

وقد ارتفعت تكلفة المبيعات بنسبة ١١,٤% من مبلغ ٣٣٨,٦ مليون ريال سعودي في فترة التسعة أشهر المنتهية في ٣٠ سبتمبر ٢٠٢١م إلى ٣٧٧,٠ مليون ريال سعودي في فترة التسعة أشهر المنتهية في ٣٠ سبتمبر ٢٠٢٢م نتيجة لزيادة تكلفة المواد الخام المستهلكة بقيمة قدرها ٢٦,٧ مليون ريال سعودي، وزيادة مخصص المخزون بطيء الحركة لقطع الغيار والمواد الخام بقيمة ٦,١ مليون ريال سعودي، وزيادة تكلفة الرواتب والمنافع الأخرى بقيمة ٢,٠ مليون ريال سعودي، وزيادة تكلفة الوقود والطاقة بقيمة ٢,٠ مليون ريال سعودي، وزيادة تكلفة الاستهلاك بقيمة ١,٨ مليون ريال سعودي. وتتوافق هذه الزيادة في تكلفة المبيعات مع الزيادة في المبيعات.

إجمالي الربح:

ارتفع إجمالي الربح بنسبة ٣٦,٦٪ من مبلغ ٢٢٧,٠ مليون ريال سعودي في فترة التسعة أشهر المنتهية في ٣٠ سبتمبر ٢٠٢١م إلى مبلغ ٣١٠,٠ مليون ريال سعودي في ٣٠ سبتمبر ٢٠٢٢م ويعزى ذلك بصفة أساسية إلى الزيادة التي شهدتها المبيعات بسبب إنفاذ الإدارة للإستراتيجية الجديدة التي تهدف إلى جذب عملاء جدد وزيادة مبيعات التجزئة إضافةً إلى الزيادة في الطلب خلال نفس الفترة نتيجة زيادة حجم المبيعات من ٩٢٠ ألف طن في ٣٠ سبتمبر ٢٠٢١م إلى ١,٠١٠ مليون طن في ٣٠ سبتمبر ٢٠٢٢م، وزيادة متوسط سعر بيع منتجات الشركة كافة بنسبة ١٠,٦٪ خلال الفترة ذاتها والذي يعود بشكل أساسي إلى زيادة الأسعار في الأعلاف والنخالة. ارتفعت تكلفة المبيعات بنسبة ١١,٤٪ من مبلغ ٣٣٨,٦ مليون ريال سعودي في فترة التسعة أشهر المنتهية في ٣٠ سبتمبر ٢٠٢١م إلى ٣٧٧,٠ مليون ريال سعودي في فترة التسعة أشهر المنتهية في ٣٠ سبتمبر ٢٠٢٢م نتيجة لزيادة قدرها ٢٦,٧ مليون ريال سعودي لتكلفة المواد الخام المستهلكة متوافقةً مع الزيادة في المبيعات.

مصاريف البيع والتوزيع:

تشمل مصروفات البيع والتوزيع بشكل رئيسي الرواتب والمنافع الأخرى، والنقل والتوزيع، والدعاية والإعلان، والاستهلاك، والمصاريف الأخرى.

وقد ارتفعت مصاريف البيع والتوزيع بنسبة ١٥٤,٣٪ من مبلغ ١٠,٢ ملايين ريال سعودي في فترة التسعة أشهر المنتهية في ٣٠ سبتمبر ٢٠٢١م إلى مبلغ ٢٥,٩ مليون ريال سعودي في فترة التسعة أشهر المنتهية في ٣٠ سبتمبر ٢٠٢٢م، نتيجة لزيادة قدرها ٧,٩ مليون ريال سعودي في مصاريف الدعاية والإعلان في سياق جهود الإدارة الرامية إلى رفع الوعي بالعلامة التجارية الخاصة بالشركة، من خلال زيادة حملات الدعاية والإعلان. كما ارتفعت مصاريف البيع والتوزيع بقيمة ٤,٩ مليون ريال سعودي نتيجة للنموذج الجديد الذي أنشأته الإدارة المتعلق بتوصيل منتجاتها إلى بعض عملائها من أجل زيادة المبيعات، بالإضافة إلى زيادة قدرها ٢,٢ مليون ريال سعودي في الرواتب والمنافع الأخرى.

المصاريف العمومية والإدارية:

تشتمل المصاريف العمومية والإدارية بشكل أساسي على الرواتب والمنافع الأخرى، والاستشارات والأتعاب المهنية، والاستهلاك، والوقود والطاقة، من بين أمور أخرى.

ارتفعت المصاريف العمومية والإدارية من ٦٥,٥ مليون ريال سعودي في فترة التسعة أشهر المنتهية في ٣٠ سبتمبر ٢٠٢١م إلى ٦٦,٠ مليون ريال سعودي في فترة التسعة أشهر المنتهية في ٣٠ سبتمبر ٢٠٢٢م، نتيجة لزيادة قدرها ٦,٨ مليون ريال سعودي في تكلفة الرواتب والمنافع الأخرى، وقابل هذه الزيادة انخفاض قدره ٣,٤ مليون ريال في مصروف الاستشارات والأتعاب المهنية وانخفاض قدره ٢,٩ مليون ريال سعودي في المصاريف الأخرى.

خسائر الائتمان المتوقعة بشأن المدينين التجاريين:

اتبعت الإدارة سياسة جديدة لاحتساب مخصصات الذمم المدينة تقوم على نموذج الخسائر الائتمانية وفقاً للمعيار الدولي للتقرير المالي رقم (٩). وقد أدى ذلك إلى إثبات مبلغ ٠,١ مليون ريال سعودي من الخسائر الائتمانية المتوقعة للدائنين التجاريين في فترة التسعة أشهر المنتهية في ٣٠ سبتمبر ٢٠٢٢م.

الإيرادات الأخرى:

تتألف الإيرادات الأخرى من الغرامات المفروضة على الموردين، والإيجارات، وغيرها.

انخفض الدخل الآخر من ١,٣ مليون ريال سعودي في فترة التسعة أشهر المنتهية في ٣٠ سبتمبر ٢٠٢١م إلى ٠,٢ مليون ريال سعودي في فترة التسعة أشهر المنتهية في ٣٠ سبتمبر ٢٠٢٢م، ويرجع ذلك بشكل رئيسي إلى عدم احتساب أي غرامات على الموردين في فترة التسعة أشهر المنتهية في ٣٠ سبتمبر ٢٠٢٢م.

تكاليف التمويل:

تتألف تكاليف التمويل بشكل رئيسي من تكلفة التمويل لمطلوبات الإيجار والقروض طويلة الأجل، وتكلفة إطفاء معاملات القروض.

ارتفعت تكاليف التمويل بنسبة ٩٣,٢٪ من مبلغ ٨,٧ مليون ريال سعودي في فترة التسعة أشهر المنتهية في ٣٠ سبتمبر ٢٠٢١م إلى ١٦,٧ مليون ريال سعودي في فترة التسعة أشهر المنتهية في ٣٠ سبتمبر ٢٠٢٢م نتيجة الزيادة في تكاليف التمويل بمقدار ٨,٠ مليون ريال سعودي المتعلقة بالقروض طويلة الأجل المحولة إلى الشركة نتيجة الدمج مع شركة الرحي الصافي الغذائية.

الزكاة:

ارتفعت مصاريف الزكاة للشركة بنسبة ٤٥,٩٪ من مبلغ ٣,٢ مليون ريال سعودي في فترة التسعة أشهر المنتهية في ٣٠ سبتمبر ٢٠٢١م إلى ٤,٧ مليون ريال سعودي في فترة التسعة أشهر المنتهية في ٣٠ سبتمبر ٢٠٢٢م بعد زيادة أرباح الشركة.

صافي الدخل:

ارتفع صافي الدخل بنسبة ٤٠,١٪ من مبلغ ١٤٠,٧ مليون ريال سعودي في فترة التسعة أشهر المنتهية في ٣٠ سبتمبر ٢٠٢١م إلى ١٩٧,٢ مليون ريال سعودي في فترة التسعة أشهر المنتهية في ٣٠ سبتمبر ٢٠٢٢م نتيجة زيادة إجمالي ربح الشركة بنسبة ٣٦,٦٪ بشكل رئيسي قابله جزئياً ارتفاع في مصاريف البيع والتوزيع بنسبة ١٥٤,٢٪ وتكاليف التمويل بنسبة ٩٣,٣٪.

بنود الدخل الشامل الأخر - الجزء الفعال من التغيرات في القيمة العادلة لتحوط التدفق النقدي

للتحوط من التغير في سعر الفائدة على تسهيلات المرابحة لأجل، دخلت شركة الرحي الصافي الغذائية التي تم دمجها في الشركة في ١٥ سبتمبر ٢٠٢٢م في اتفاقية الحد الأقصى لمعدل الربح. تم تقييم التحوط ليكون ساري المفعول، في فترة التسعة أشهر المنتهية في ٣٠ سبتمبر ٢٠٢٢م، وكان صافي الربح غير المحقق ١٠,٥٤ مليون ريال سعودي وقد تم تسجيله في قائمة الدخل الشامل الأخر.

١-١-٣-٦ المبيعات

الجدول (٣٩-٦): المبيعات حسب نوع المنتج لفترات التسعة أشهر المنتهية في ٣٠ سبتمبر ٢٠٢١م وفي ٣٠ سبتمبر ٢٠٢٢م

التغيير السنوي سبتمبر ٢٠٢١م - سبتمبر ٢٠٢٢م	فترة التسعة أشهر المنتهية في ٣٠ سبتمبر ٢٠٢٢م مفحوصة	فترة التسعة أشهر المنتهية في ٣٠ سبتمبر ٢٠٢١م مفحوصة	بآلاف الريالات السعودية
١٠,١٪	٣٩٨,٥٢١	٣٦١,٨١٧	الدقيق
٢٧,٦٪	١٩٧,٩٤١	١٥٥,١٦٨	الأعلاف
١٢١,٨٪	١٠٧,٦٥٣	٤٨,٥٤٧	النخالة
لا ينطبق	(١٧,٠٧٤)	-	خصم المبيعات المجانية
٢١,٥٪	٦٨٧,٠٥١	٥٦٥,٥٣٢	المجموع
			الكميات المباعة (بالطن)
٩,٨٪	٧٢٦,٣٢٣	٦٦١,٥٨٠	الدقيق
(٥,٩٪)	١٧٠,٩٣٤	١٨١,٧٢١	الأعلاف
٤٨,٠٪	١١٣,٥٢٢	٧٦,٦٩١	النخالة
٩,٩٪	١,٠١٠,٧٨٩	٩١٩,٩٩٢	المجموع
			متوسط سعر البيع (بالريال السعودي للطن الواحد)
٠,٣٪	٥٤٩	٥٤٧	الدقيق
٣٥,٦٪	١,١٥٨	٨٥٤	الأعلاف
٤٩,٨٪	٩٤٨	٦٣٣	النخالة
١٠,٦٪	٦٨٠	٦١٥	المجموع

المصدر: القوائم المالية الموجزة المفحوصة لفترة التسعة أشهر المنتهية في ٣٠ سبتمبر ٢٠٢٢م، معلومات الشركة

ارتفع إجمالي المبيعات بنسبة ٢١,٥٪ من ٥٦٥,٥ مليون ريال سعودي في فترة التسعة أشهر المنتهية في ٣٠ سبتمبر ٢٠٢١م إلى ٦٨٧,١ مليون ريال سعودي في فترة التسعة أشهر المنتهية في ٣٠ سبتمبر ٢٠٢٢م. وكانت هذه الزيادة بشكل رئيسي نتيجة العوامل التالية:

- زيادة حجم مبيعات الدقيق بنسبة ١٠,١٪ من ٣٦١,٨ مليون ريال سعودي في فترة التسعة أشهر المنتهية في ٣٠ سبتمبر ٢٠٢١م إلى ٣٩٨,٥ مليون ريال سعودي في فترة التسعة أشهر المنتهية في ٣٠ سبتمبر ٢٠٢٢م، وذلك بسبب الاستراتيجية الجديدة التي اعتمدها الشركة فيما يتعلق باستهداف عملاء جدد إضافة إلى موسمي الحج والعمرة التي أدت إلى زيادة الطلب وأفضت إلى زيادات في كميات المبيعات من ٦٦١,٦ ألف طن إلى ٧٢٦,٣ ألف طن خلال الفترة نفسها.
- زيادة حجم مبيعات الأعلاف بنسبة ٢٧,٦٪ من ١٥٥,٢ مليون ريال سعودي في فترة التسعة أشهر المنتهية في ٣٠ سبتمبر ٢٠٢١م إلى ١٩٧,٩ مليون ريال سعودي في فترة التسعة أشهر المنتهية في ٣٠ سبتمبر ٢٠٢١م، وذلك بسبب الزيادة في مبيعات أعلاف الماشية والتي نتجت عن زيادة السعر، حيث ارتفع متوسط سعر البيع من ٨٢٢ ريال سعودي للطن الواحد إلى ١١٣٥ ريال سعودي للطن الواحد وقابل ذلك انخفاض الكميات المباعة بمقدار ٧,١ ألف طن خلال الفترة نفسها.
- زيادة حجم مبيعات النخالة الحيوانية بنسبة ١٢١,٧٪ أي من ٤٨,٥ مليون ريال سعودي في فترة التسعة أشهر المنتهية في ٣٠ سبتمبر ٢٠٢١م إلى ١٠٧,٧ مليون ريال سعودي في فترة التسعة أشهر المنتهية في ٣٠ سبتمبر ٢٠٢٢م. وكانت هذه الزيادة نتيجة ارتفاع متوسط سعر بيع النخالة الحيوانية بنسبة ٩٩,٨٪ من ٦٣٣ ريال سعودي للطن الواحد إلى ٩٤٨ ريال سعودي للطن الواحد خلال الفترة نفسها تماشياً مع ارتفاع أسعار النخالة عالمياً، بالإضافة إلى ارتفاع في الكميات المباعة من النخالة الحيوانية من ٧٦,٧ ألف طن في فترة التسعة أشهر المنتهية في ٣٠ سبتمبر ٢٠٢١م إلى ١١٣,٥ ألف طن في فترة التسعة أشهر المنتهية في ٣٠ سبتمبر ٢٠٢٢م نتيجة انخفاض نسبة تساقط الأمطار في هذه الفترة إضافة إلى عدم استخدام النخالة في إنتاج الأعلاف في فرع القصيم لفترة شهر مما أدى إلى توفر كمية أكبر من النخالة للبيع.

الجدول (٤-١): المبيعات حسب الفروع لفرات التسعة أشهر المنتهية في ٣٠ سبتمبر ٢٠٢١م وفي ٣٠ سبتمبر ٢٠٢٢م

التغيير السنوي سبتمبر ٢٠٢١م - سبتمبر ٢٠٢٢م	فترة التسعة أشهر المنتهية في ٣٠ سبتمبر ٢٠٢٢م	فترة التسعة أشهر المنتهية في ٣٠ سبتمبر ٢٠٢١م	بآلاف الريالات السعودية
١٦,٩٪	٣٠٨,١٠٠	٢٦٣,٥٤٥	جدة
٢٠,٢٪	٢١٥,٧٣٤	١٧٩,٤٥٧	القصيم
١٢,٣٪	٨١,٧٠٧	٧٢,٧٣٦	الإحساء
٦٣,٧٪	٨١,٥١٠	٤٩,٧٩٤	تبوك
٢١,٥٪	٦٨٧,٠٥١	٥٦٥,٥٣٢	صافي المبيعات
			الكميات المباعة (بالطن)
٦,٣٪	٤٧٠,٠٤٧	٤٤٢,٢٢٠	جدة
٨,٢٪	٢٧٤,١١٨	٢٥٣,٤٥٦	القصيم
(٠,٤٪)	١٣٢,٩٣٩	١٣٣,٤٩٥	الإحساء
٤٧,٢٪	١٣٣,٦٨٦	٩٠,٨٢١	تبوك
٩,٩٪	١,٠١٠,٧٩٠	٩١٩,٩٩٢	المجموع
			نسبة التشغيل*
١١,٩	٪١٠٣,٠	٪٩٢,١	جدة
٣,٢	٪٩٦,٩	٪٩٣,٩	القصيم
١١,٢	٪١٠٧,٣	٪٩٦,٥	الإحساء
٣١,٤	٪١٠١,٤	٪٧٧,١	تبوك
١١,١	٪١٠٢,١	٪٩١,٠	مجموع نسبة التشغيل

المصدر: معلومات الشركة

* يتم احتساب نسبة التشغيل على أساس عدد الأيام المتبعة سابقاً من الهيئة العامة للأمن الغذائي وهي ٣٠٠ يوم. المدير بالذكر أن الشركة تقوم باحتساب نسبة التشغيل بناءً على ٣٢١ يوم بعد التخصيص

ارتفع إجمالي المبيعات بنسبة ٢١,٥٪ من ٥٦٥,٥ مليون ريال سعودي في فترة التسعة أشهر المنتهية في ٣٠ سبتمبر ٢٠٢١م إلى ٦٨٧,١ مليون ريال سعودي في فترة التسعة أشهر المنتهية في ٣٠ سبتمبر ٢٠٢٢م.

وقد شهدت فروع الشركة الأربعة هذه الزيادة حيث:

- زادت مبيعات فرع جدة بنسبة ١٦,٩٪ من ٢٦٣,٥ مليون ريال سعودي في فترة التسعة أشهر المنتهية في ٣٠ سبتمبر ٢٠٢١م إلى ٣٠٨,١ مليون ريال سعودي في فترة التسعة أشهر المنتهية في ٣٠ سبتمبر ٢٠٢٢م، تماشيًا مع ارتفاع نسبة التشغيل من ٩٢,١٪ إلى ١٠٣,٣٪ خلال الفترة نتيجة الازدياد على الطلب بفعل نمو السياحة الدينية في مكة وتوسع الحصة السوقية في العبوات الصغيرة.
- ارتفعت مبيعات فرع القصيم بنسبة ٢٠,٢٪ من ١٧٩,٥ مليون ريال سعودي في فترة التسعة أشهر المنتهية في ٣٠ سبتمبر ٢٠٢١م إلى ٢١٥,٧ مليون ريال سعودي في فترة التسعة أشهر المنتهية في ٣٠ سبتمبر ٢٠٢٢م، وذلك بسبب زيادة مبيعات الأعلاف التي تشكّل نسبة ٦٠٪ من مبيعات فرع القصيم. وقد تجلّى ذلك واضحًا في ارتفاع نسبة التشغيل في فرع القصيم من ٩٣,٩٪ في فترة التسعة أشهر المنتهية في ٣٠ سبتمبر ٢٠٢١م إلى ٩٦,٩٪ في فترة التسعة أشهر المنتهية في ٣٠ سبتمبر ٢٠٢٢م. يعود ذلك إلى تمدد التغطية للرياض، بتركيز خاص على العملاء الصناعيين فضلًا عن شراكة استراتيجية مع عدة عملاء أساسيين.
- ارتفعت مبيعات فرع الأحساء بنسبة ١٢,٣٪ من ٧٢,٧ مليون ريال سعودي في فترة التسعة أشهر المنتهية في ٣٠ سبتمبر ٢٠٢١م إلى ٨١,٧ مليون ريال سعودي في فترة التسعة أشهر المنتهية في ٣٠ سبتمبر ٢٠٢٢م، وذلك بسبب استقطاب عملاء جدد من مدينة الدمام إلى فرع الأحساء.
- ارتفعت مبيعات فرع تبوك بنسبة ٦٢,٨٪ من ٤٩,٨ مليون ريال سعودي في فترة التسعة أشهر المنتهية في ٣٠ سبتمبر ٢٠٢١م إلى ٨١,٥ مليون ريال سعودي في فترة التسعة أشهر المنتهية في ٣٠ سبتمبر ٢٠٢٢م، حيث ارتفعت نسبة التشغيل من ٧٧,١٪ إلى ١٠١,٤٪ خلال الفترة بفعل إمداد الفروع الأخرى انطلاقًا من فرع تبوك فضلًا عن تغطية منطقة المدينة.

٢-١-٣-٦ تكلفة المبيعات

الجدول (٤١-٦): تكلفة المبيعات لفترات التسعة أشهر المنتهية في ٣٠ سبتمبر ٢٠٢١م وفي ٣٠ سبتمبر ٢٠٢٢م

التغيير السنوي سبتمبر ٢٠٢١م - سبتمبر ٢٠٢٢م	فترة التسعة أشهر المنتهية في ٣٠ سبتمبر ٢٠٢٢م	فترة التسعة أشهر المنتهية في ٣٠ سبتمبر ٢٠٢١م	بآلاف الريالات السعودية
١١,٤٪	٢٥٩,٨٠٤	٢٣٣,١٢٧	مواد خام مستهلكة
٤,٥٪	٤٧,٤٦٣	٤٥,٤٢٣	رواتب ومناقص أخرى
٦,٤٪	٣٠,١٣٤	٢٨,٣١٨	استهلاك وإطفاء الأصول غير الملموسة
١١,٩٪	١٨,٣٦٤	١٦,٤١٠	وقود وطاقات
(٢٣,١٪)	٤,٧١٧	٦,١٣٠	نقل وتوزيع
(١٠,٥٪)	٢,٣٦١	٢,٦٢٨	صيانة
(٥٠,٠٪)	١,٤٥٢	١,٥٢٩	استشارات وأتعاب مهنية
لا ينطبق	٦,١٤٦	-	مخصص مخزون بطيء الحركة لقطع الغيار والمواد الخام
٢٠٨,٥٪	٦٢٥	١٥٣	إيجارات
٢٣,٨٪	٧,٩٩٣	٦,٤٥٣	مصاريق أخرى
٢٣,٦٪	(٢,٠١٦)	(١,٦٢١)	المخزون تامة الصنع، صافي
١١,٤٪	٣٧٧,٠٤٣	٣٣٨,٥٥٠	المجموع
			كنسبة مئوية من المبيعات
			نقاط مئوية
(٣,٤)	٣٧,٨٪	٤١,٢٪	مواد خام مستهلكة
(١,١)	٦,٩٪	٨,٠٪	رواتب ومناقص أخرى
(٠,٦)	٤,٤٪	٥,٠٪	استهلاك وإطفاء الأصول غير الملموسة
(٠,٥)	٢,٧٪	٢,٩٪	وقود وطاقات
(٠,٤)	٠,٧٪	١,١٪	نقل وتوزيع

التغيير السنوي سبتمبر ٢٠٢١ - سبتمبر ٢٠٢٢ م	فترة التسعة أشهر المنتهية في ٣٠ سبتمبر ٢٠٢٢ م	فترة التسعة أشهر المنتهية في ٣٠ سبتمبر ٢٠٢١ م	بالآلاف الريالات السعودية
(٠,٢)	٪٠,٣	٪٠,٥	صيانة
(٠,١)	٪٠,٢	٪٠,٣	استشارات وأتعاب مهنية
٠,٩	٪٠,٩	٪٠,٠	مخصص مخزون بطيء الحركة لقطع الغيار والمواد الخام
٠,١	٪٠,١	٪٠,٠	إيجارات
٠,١	٪١,٢	٪١,١	مصاريف صناعية أخرى
٠,٠	(٪٠,٣)	(٪٠,٣)	المخزون البضائع تامة الصنع، صافي
(٥,٠)	٪٥٤,٩	٪٥٩,٩	المجموع

المصدر: القوائم المالية الموجزة المفحوصة لفترة التسعة أشهر المنتهية في ٣٠ سبتمبر ٢٠٢٢ م، معلومات الشركة

ارتفعت تكلفة المبيعات بنسبة ١١,٤٪ من ٣٣٨,٦ مليون ريال سعودي في فترة التسعة أشهر المنتهية في ٣٠ سبتمبر ٢٠٢١ م إلى ٣٧٧,٠ مليون ريال سعودي في فترة التسعة أشهر المنتهية في ٣٠ سبتمبر ٢٠٢٢ م. ويعود ذلك بشكل أساسي إلى زيادة تكلفة المواد الخام المستهلكة بمقدار ٢٦,٧ مليون ريال سعودي، وزيادة مخصص مخزون بطيء الحركة لقطع الغيار والمواد الخام بمقدار ٦,٢ مليون ريال سعودي، وزيادة المصاريف الصناعية الأخرى بمقدار ١,٤ مليون ريال سعودي، وزيادة تكلفة الوقود والطاقة بمقدار ٢,٠ مليون ريال سعودي، وكذلك بسبب الزيادة في مصروف الاستهلاك بمقدار ١,٨ مليون ريال سعودي.

المواد الخام المستهلكة

زادت المواد الخام المستهلكة بنسبة ١١,٤٪ من ٢٣٣,١ مليون ريال سعودي في فترة التسعة أشهر المنتهية في ٣٠ سبتمبر ٢٠٢١ م إلى ٢٥٩,٨ مليون ريال سعودي في فترة التسعة أشهر المنتهية في ٣٠ سبتمبر ٢٠٢٢ م، تماشيًا مع الارتفاع في المبيعات في الفترة نفسها وزيادة أسعار الذرة عالمياً فضلاً عن زيادة تكلفة مواد التعبئة والتغليف نتيجة لزيادة بيع المنتجات الصغيرة من جهة وارتفاع أسعار هذه المواد من جهة ثانية.

الرواتب والمنافع الأخرى

ارتفعت الرواتب والمنافع الأخرى بنسبة ٤,٥٪ من ٤٥,٤ مليون ريال سعودي في فترة التسعة أشهر المنتهية في ٣٠ سبتمبر ٢٠٢١ م إلى ٤٧,٤ مليون ريال سعودي في فترة التسعة أشهر المنتهية في ٣٠ سبتمبر ٢٠٢٢ م، وذلك نتيجة زيادة متوسط تكلفة كل موظف من موظفي قسم المبيعات فضلاً عن ارتفاع تكاليف الإقامة.

الاستهلاك وإطفاء الأصول غير الملموسة

ارتفعت مصاريف الاستهلاك بنسبة ٦,٤٪ من ٢٨,٣ مليون ريال سعودي في فترة التسعة أشهر المنتهية في ٣٠ سبتمبر ٢٠٢١ م إلى ٣٠,١ مليون ريال سعودي في فترة التسعة أشهر المنتهية في ٣٠ سبتمبر ٢٠٢٢ م، وذلك بسبب زيادة الأصول الثابتة للشركة وموجودات حق الاستخدام.

الوقود والطاقة

ارتفعت تكاليف الوقود والطاقة بنسبة ١١,٩٪ أي من ١٦,٤ مليون ريال سعودي في فترة التسعة أشهر المنتهية في ٣٠ سبتمبر ٢٠٢١ م إلى ١٨,٤ مليون ريال سعودي في فترة التسعة أشهر المنتهية في ٣٠ سبتمبر ٢٠٢٢ م، وذلك بسبب زيادة عمليات الشركة تماشيًا مع زيادة المبيعات.

النقل والتوزيع

انخفضت مصاريف النقل والتوزيع من ٦,١ مليون ريال سعودي في فترة التسعة أشهر المنتهية في ٣٠ سبتمبر ٢٠٢١ م إلى ٤,٧ مليون ريال سعودي في فترة التسعة أشهر المنتهية في ٣٠ سبتمبر ٢٠٢٢ م، وذلك نتيجة انخفاض نقل النخالة بين فرع جدة وفرع القصيم.

الصيانة

وتشير الأرقام إلى انخفاض طفيف في تكاليف الصيانة حيث تراجعت من ٢,٦ مليون ريال سعودي في فترة التسعة أشهر المنتهية في ٣٠ سبتمبر ٢٠٢١ م إلى ٢,٤ مليون ريال سعودي في فترة التسعة أشهر المنتهية في ٣٠ سبتمبر ٢٠٢٢ م، وذلك عقب إنجاز بعض أعمال الصيانة في عام ٢٠٢١ م.

الاستشارات والأتعاب المهنية

انخفضت رسوم الاستشارات والأتعاب المهنية بنسبة ٥,٠% من ١,٥٢ مليون ريال سعودي في فترة التسعة أشهر المنتهية في ٣٠ سبتمبر ٢٠٢١م إلى ١,٤٥ مليون ريال سعودي في فترة التسعة أشهر المنتهية في ٣٠ سبتمبر ٢٠٢٢م، ويرجع سبب ذلك بشكل رئيسي إلى إنهاء بعض الخدمات الاستشارية المتعلقة بالصيانة.

مخصص المخزون بطيء الحركة لقطع الغيار والمواد الخام

بلغ مخصص المخزون بطيء الحركة لقطع الغيار والمواد الخام ٦,١ مليون ريال سعودي في فترة التسعة أشهر المنتهية في ٣٠ سبتمبر ٢٠٢٢م، وقد تم تسجيلها في القوائم المالية بحسب تقدير الشركة.

الإيجارات

ارتفع مصروف الإيجارات من ٠,٢ مليون ريال سعودي في فترة التسعة أشهر المنتهية في ٣٠ سبتمبر ٢٠٢١م إلى ٠,٦ مليون ريال سعودي في فترة التسعة أشهر المنتهية في ٣٠ سبتمبر ٢٠٢٢م، بعد استئجار مستودعين جديدين في جدة والرياض.

مصاريف الأخرى

وقد زادت المصاريف الصناعية الأخرى بنسبة ٢٣,٨%، من ٦,٥ مليون ريال سعودي في فترة التسعة أشهر المنتهية في ٣٠ سبتمبر ٢٠٢١م إلى ٨,٠ مليون ريال سعودي في فترة التسعة أشهر المنتهية في ٣٠ سبتمبر ٢٠٢٢م، وذلك بسبب ما شهدته الشركة من زيادة في الإنتاج.

مخزون البضائع تامة الصنع، صافي

يُستند صافي السلع تامة الصنع إلى كفاءات الفرق بين المبيعات والإنتاج التي تعكس تكلفة البضاعة المباعة الفعلية نتيجةً لاستخدام الشركة لنظام محاسبة المخزون على طريقة الجرد الدوري. ارتفعت مصاريف السلع تامة الصنع بنسبة ٢٣,٦% من (١,٦) مليون ريال سعودي في فترة التسعة أشهر المنتهية في ٣٠ سبتمبر ٢٠٢١م إلى (٢,٠) مليون ريال سعودي في فترة التسعة أشهر المنتهية في ٣٠ سبتمبر ٢٠٢٢م.

٣-١-٣-٦ مصاريف البيع والتوزيع

الجدول (٤٢-٦): مصاريف البيع والتوزيع لفترات التسعة أشهر المنتهية في ٣٠ سبتمبر ٢٠٢١م وفي ٣٠ سبتمبر ٢٠٢٢م

التغيير السنوي سبتمبر ٢٠٢١م - سبتمبر ٢٠٢٢م	فترة التسعة أشهر المنتهية في ٣٠ سبتمبر ٢٠٢٢م	فترة التسعة أشهر المنتهية في ٣٠ سبتمبر ٢٠٢١م	بآلاف الريالات السعودية
٣٩,٥%	٧,٩٢٠	٥,٦٧٨	رواتب ومنافع أخرى
٢٠٥,٦%	٧,٣٠٥	٢,٣٩٠	نقل وتوزيع
٨٣٥,٣%	٨,٩٠٤	٩٥٢	دعاية وإعلان
٩,١%	٦٧٢	٦١٦	استهلاك ممتلكات وآلات ومعدات وموجودات حق الاستخدام
لا ينطبق	٢٥٨	-	إيجارات
١٠,٤%	١٨٠	١٦٣	وقود وطاقات
(٢٩,٢%)	٤٦	٦٥	مواد ومستلزمات
٨٩,٧%	٥٩١	٣٠٩	مصاريف أخرى
١٥٤,٣%	٢٥,٨٧٦	١٠,١٧٣	المجموع
			كنسبة مئوية من المبيعات
٠,٢	١,٢%	١,٠%	رواتب ومنافع أخرى
٠,٧	١,١%	٠,٤%	نقل وتوزيع
١,١	١,٣%	٠,٢%	دعاية وإعلان
-	٠,١%	٠,١%	استهلاك
٠,١	٠,٢%	٠,١%	مصاريف أخرى
٢,٠	٢,٨%	١,٨%	المجموع

المصدر: القوائم المالية الموجزة المفحوصة لفترة التسعة أشهر المنتهية في ٣٠ سبتمبر ٢٠٢٢م، معلومات الشركة

ارتفعت مصاريف البيع والتوزيع بنسبة ١٥٤,٣٪ من مبلغ ١٠,٢ مليون ريال سعودي في فترة التسعة أشهر المنتهية في ٣٠ سبتمبر ٢٠٢١م إلى مبلغ ٢٥,٩ مليون ريال سعودي في فترة التسعة أشهر المنتهية في ٣٠ سبتمبر ٢٠٢٢م. وجاءت هذه الزيادة نتيجة زيادة قدرها ٨,٠ مليون ريال سعودي في مصاريف الدعاية والإعلان نتيجة الجهود التي بذلتها الإدارة في سبيل زيادة الوعي بالعلامة التجارية. كما زادت مصاريف النقل والتوزيع بمقدار ٤,٩ مليون ريال سعودي إثر جهود الشركة لتوسيع قاعدة العملاء. كما زاد مصروف الرواتب والمنافع الأخرى بمقدار ٢,٢ مليون ريال سعودي.

الرواتب والمنافع الأخرى

زادت مصاريف الرواتب والمنافع الأخرى بنسبة ٢٩,٥٪ من مبلغ ٥,٧ مليون ريال سعودي في فترة التسعة أشهر المنتهية في ٣٠ سبتمبر ٢٠٢١م إلى مبلغ ٧,٩ مليون ريال سعودي في فترة التسعة أشهر المنتهية في ٣٠ سبتمبر ٢٠٢٢م نتيجة زيادة متوسط تكلفة موظفي قسم المبيعات.

النقل والتوزيع

ارتفعت مصاريف النقل والتوزيع بنسبة ٢٠٥,٦٪ من ٢,٤ مليون ريال سعودي في فترة التسعة أشهر المنتهية في ٣٠ سبتمبر ٢٠٢١م إلى مبلغ ٧,٣ مليون ريال سعودي في فترة التسعة أشهر المنتهية في ٣٠ سبتمبر ٢٠٢٢م نتيجة جهود الإدارة الرامية لزيادة المبيعات من خلال توزيع منتجات الشركة على العملاء مباشرة.

الدعاية والإعلان

ارتفعت مصاريف الدعاية والإعلان بنسبة ٨٣٥,١٪ من ١,٠ مليون ريال سعودي في فترة التسعة أشهر المنتهية في ٣٠ سبتمبر ٢٠٢١م إلى ٨,٩ مليون ريال سعودي كما في فترة التسعة أشهر المنتهية في ٣٠ سبتمبر ٢٠٢٢م نتيجة جهود الإدارة الرامية لزيادة الوعي بالعلامة التجارية من خلال تكبد مصاريف الدعاية والإعلان.

استهلاك ممتلكات وآلات ومعدات وموجودات حق الاستخدام

ارتفعت مصاريف الاستهلاك بنسبة ٩,١٪ من ٠,٦ مليون ريال سعودي في فترة التسعة أشهر المنتهية في ٣٠ سبتمبر ٢٠٢١م إلى ٠,٧ مليون ريال سعودي في فترة التسعة أشهر المنتهية في ٣٠ سبتمبر ٢٠٢٢م بسبب زيادة الأصول الثابتة للشركة.

الإيجارات

ارتفعت مصاريف الإيجارات من مبلغ صفر في ٣٠ سبتمبر ٢٠٢١م إلى مبلغ ٠,٣ مليون ريال سعودي كما في ٣٠ سبتمبر ٢٠٢٢م بعد استئجار مكتب في مدينة الرياض مخصص للمبيعات.

الوقود والطاقة

ارتفعت مصاريف الوقود والطاقة بنسبة ١٠,٤٪ من مبلغ ٠,١٦ مليون ريال سعودي في فترة التسعة أشهر المنتهية في ٣٠ سبتمبر ٢٠٢١م إلى مبلغ ٠,١٨ مليون ريال سعودي كما في ٣٠ سبتمبر ٢٠٢٢م نتيجة لزيادة عمليات الشركة.

المواد والمستلزمات

انخفضت مصاريف المواد والمستلزمات بنسبة ٢٩,٢٪ من ٠,٠٦ مليون ريال سعودي في فترة التسعة أشهر المنتهية في ٣٠ سبتمبر ٢٠٢١م إلى ٠,٠٥ مليون ريال سعودي في فترة التسعة أشهر المنتهية في ٣٠ سبتمبر ٢٠٢٢م نتيجة تطبيق سياسة مشتريات جديدة.

مصاريف أخرى

ارتفعت المصاريف الأخرى بنسبة ٨٩,٧٪ من ٠,٣ مليون ريال سعودي في فترة التسعة أشهر المنتهية في ٣٠ سبتمبر ٢٠٢١م إلى ٠,٦ مليون ريال سعودي في فترة التسعة أشهر المنتهية في ٣٠ سبتمبر ٢٠٢٢م نتيجة ارتفاع تكاليف التأمين بقيمة ٠,٣ مليون ريال سعودي ومصاريف الكمبيوتر بقيمة ٠,١ مليون ريال سعودي مقابل انخفاض تكلفة الصيانة نظراً لتسجيلها في بند منفصل.

٤-١-٣-٦ المصاريف العمومية والإدارية

الجدول (٤٣-٦): المصاريف العمومية والإدارية لفترات التسعة المنتهية في ٣٠ سبتمبر ٢٠٢١م وفي ٣٠ سبتمبر ٢٠٢٢م

التغيير السنوي سبتمبر ٢٠٢١م - سبتمبر ٢٠٢٢م	فترة التسعة أشهر المنتهية في ٣٠ سبتمبر ٢٠٢٢م	فترة التسعة أشهر المنتهية في ٣٠ سبتمبر ٢٠٢١م	بالآلاف الريالات السعودية
٪١٩,٦	٤١,٢٤٩	٣٤,٤٨٧	رواتب ومنافع أخرى
(٪٢٥,٣)	٩,٩٩٤	١٣,٣٨٥	استشارات وأتعاب مهنية
(٪٥,٨)	٣,١٨٩	٣,٣٨٥	استهلاك ممتلكات وآلات ومعدات وموجودات حق الاستخدام وإطفاء أصول غير ملموسة
٪٧,٨	٧٦٤	٧٠٩	وقود وطاقه
(٪٣٩,١)	٥٢٨	٨٦٧	مواد ومستلزمات
(٪٦١,٦)	١٧٢	٤٤٨	صيانة
(٪٩٧,٥)	٩	٣٥٤	نقل وتوزيع
لا ينطبق	-	٥٥	إيجارات
(٪١٨,٥)	٩,٦٣٦	١١,٨٢٣	مصاريف أخرى
(٪٠,٠)	٦٥,٥٤١	٦٥,٥١٤	المجموع
			كنسبة مئوية من المبيعات
(٠,١)	٪٦,٠	٪٦,١	رواتب ومنافع أخرى
(٠,٩)	٪١,٥	٪٢,٤	استشارات وأتعاب مهنية
(٠,١)	٪٠,٥	٪٠,٦	استهلاك ممتلكات وآلات ومعدات وموجودات حق الاستخدام وإطفاء أصول غير ملموسة
-	٪٠,١	٪٠,١	وقود وطاقه
(٠,١)	٪٠,١	٪٠,٢	مواد ومستلزمات
(٠,١)	٪٠,٠	٪٠,١	صيانة
٠,١	٪٠,٠	٪٠,١	نقل وتوزيع
-	٪٠,٠	٪٠,٠	إيجارات
(٠,٧)	٪١,٤	٪٢,١	مصاريف أخرى
(٢,٠)	٪٩,٥	٪١١,٦	المجموع

المصدر: القوائم المالية الموجزة المفحوصة لفترة التسعة أشهر المنتهية في ٣٠ سبتمبر ٢٠٢٢م، معلومات الشركة

استقرت المصاريف العمومية والإدارية على ٦٥,٥ مليون ريال سعودي في فترة التسعة أشهر المنتهية في ٣٠ سبتمبر ٢٠٢١م وفي فترة التسعة أشهر المنتهية في ٣٠ سبتمبر ٢٠٢٢م، وقد ارتفعت تكلفة الرواتب والمنافع الأخرى بقيمة ٦,٨ مليون ريال سعودي، وقابل هذه الزيادة انخفاض قدره ٣,٤ مليون ريال في مصروف الاستشارات والأتعاب المهنية وانخفاض قدره ٢,٢ مليون ريال سعودي في المصاريف الأخرى.

الرواتب والمنافع الأخرى

ارتفع مصروف الرواتب والمنافع الأخرى بنسبة ٪١٩,٦ من ٣٤,٥ مليون ريال سعودي في فترة التسعة أشهر المنتهية في ٣٠ سبتمبر ٢٠٢١م إلى ٤١,٢ مليون ريال سعودي في فترة التسعة أشهر المنتهية في ٣٠ سبتمبر ٢٠٢٢م نتيجة لزيادة متوسط تكلفة الموظفين الإداريين.

الاستشارات والأتعاب المهنية

انخفضت مصاريف الاستشارات والأتعاب المهنية بنسبة ٪٢٥,٣ من ١٣,٤ مليون ريال سعودي في فترة التسعة أشهر المنتهية في ٣٠ سبتمبر ٢٠٢١م إلى ٩,٩٩٤ مليون ريال سعودي في فترة التسعة أشهر المنتهية في ٣٠ سبتمبر ٢٠٢٢م نتيجة إنهاء بعض الخدمات الاستشارية.

استهلاك ممتلكات وآلات ومعدات وموجودات حق الاستخدام وإطفاء أصول غير ملموسة

انخفضت مصاريف الاستهلاك بنسبة ٪٥,٨ من ٣,٤ مليون ريال سعودي في فترة التسعة أشهر المنتهية في ٣٠ سبتمبر ٢٠٢١م إلى مبلغ ٣,٢ مليون ريال سعودي في فترة التسعة أشهر المنتهية في ٣٠ سبتمبر ٢٠٢٢م بسبب الاستهلاك الكلي لبعض الأصول الثابتة في المركز الرئيسي.

ارتفعت مصاريف إطفاء الأصول غير الملموسة بنسبة ٪٥٩,٢ من ٠,٢ مليون ريال سعودي في فترة التسعة أشهر المنتهية في ٣٠ سبتمبر ٢٠٢١م إلى ٠,٤ مليون ريال سعودي في فترة التسعة أشهر المنتهية في ٣٠ سبتمبر ٢٠٢٢م نتيجة زيادة الأصول غير الملموسة للشركة.

الوقود والطاقة

ارتفعت مصاريف الوقود والطاقة بنسبة ٧,٨٪ من ٠,٧ مليون ريال سعودي في فترة التسعة أشهر المنتهية في ٣٠ سبتمبر ٢٠٢١م إلى ٠,٨ مليون ريال سعودي في فترة التسعة أشهر المنتهية في ٣٠ سبتمبر ٢٠٢٢م بسبب زيادة عمليات الشركة.

المواد والمستلزمات

انخفضت المواد والمستلزمات بنسبة ٣٩,١٪ من ٠,٩ مليون ريال سعودي في فترة التسعة أشهر المنتهية في ٣٠ سبتمبر ٢٠٢١م إلى ٠,٥ مليون ريال سعودي في فترة التسعة أشهر المنتهية في ٣٠ سبتمبر ٢٠٢٢م نتيجة تطبيق سياسة مشتريات جديدة.

الصيانة

انخفضت مصاريف الصيانة بنسبة ٦١,٦٪ من ٠,٤ مليون ريال سعودي في فترة التسعة أشهر المنتهية في ٣٠ سبتمبر ٢٠٢١م إلى ٠,٢ مليون ريال سعودي في فترة التسعة أشهر المنتهية في ٣٠ سبتمبر ٢٠٢٢م نظراً لأن الشركة تتحضر لنقل مقرها الرئيسي خارج فرع مصنع جدة.

النقل والتوزيع

انخفضت مصاريف النقل بنسبة ٩٧,٥٪ من ٠,٤ مليون ريال سعودي في فترة التسعة أشهر المنتهية في ٣٠ سبتمبر ٢٠٢١م إلى مبلغ ٠,٠٠٩ مليون ريال سعودي في فترة التسعة أشهر المنتهية في ٣٠ سبتمبر ٢٠٢٢م نتيجة إعادة تصنيف هذا الحساب ليندرج ضمن مصاريف البيع والتوزيع.

الإيجارات

انخفضت مصاريف الإيجارات من ٠,٠٥ مليون ريال سعودي في فترة التسعة أشهر المنتهية في ٣٠ سبتمبر ٢٠٢١م إلى صفر في فترة التسعة أشهر المنتهية في ٣٠ سبتمبر ٢٠٢٢م بسبب إنهاء عقد إيجار مخيم العمال في الإحساء.

المصاريف الأخرى

انخفضت المصاريف الأخرى بنسبة ١٨,٥٪ من ١١,٨ مليون ريال سعودي في فترة التسعة أشهر المنتهية في ٣٠ سبتمبر ٢٠٢١م إلى ٩,٦ مليون ريال سعودي في فترة التسعة أشهر المنتهية في ٣٠ سبتمبر ٢٠٢٢م نتيجة تسجيل مخصص المطالبة من الهيئة العامة للمنافسة أقل بقيمة ٥,١ مليون ريال سعودي مقارنة بفترة التسعة أشهر المنتهية في ٣٠ سبتمبر ٢٠٢١م، وقد قابل ذلك ارتفاع المصاريف البنكية بقيمة ١,٣ مليون ريال سعودي، مصاريف الكمبيوتر بقيمة ١,١ مليون ريال سعودي، وتكاليف شبكة البيانات بقيمة ١,١ مليون ريال سعودي.

٢-٣-٦ قائمة المركز المالي

الجدول (٤٤-٦): قائمة المركز المالي كما في ٣١ ديسمبر ٢٠٢١م و٣٠ سبتمبر ٢٠٢٢م

التغيير ٣١ ديسمبر ٢٠٢١م - ٣٠ سبتمبر ٢٠٢٢م	٣٠ سبتمبر ٢٠٢٢م	٣١ ديسمبر ٢٠٢١م	بالآلاف الريالات السعودية
			الموجودات
			الموجودات غير المتداولة
			الممتلكات والآلات والمعدات
٣,٨٪	٥٣٩,٣١٣	٥١٩,٧٨٣	موجودات حق الاستخدام
(٣,٠٪)	٢٢٣,٥٦٢	٢٣٣,٦٥٨	الأصول غير الملموسة
١٩,٥٪	٥,١٧٩	٤,٣٣٣	الأدوات المالية المشتقة
لا ينطبق	٦٤,٧١٧	-	الشهرة
لا ينطبق	١,٠٩٠,٦٦٩	-	إجمالي الموجودات غير المتداولة
١٣٥,٩٪	٢,٠٢٣,٤٤٠	٨٥٧,٧٧٤	الموجودات المتداولة
			المخزون
(٢,٧٪)	١١٢,٦٤٨	١١٥,٨١٨	المدينون التجاريون
١١٩,٠٪	٥,٢٠٤	٢,٣٧٦	المصاريف المدفوعة مقدماً والموجودات المتداولة الأخرى
٧٨,٩٪	٤٠,٤٠٧	٢٢,٥٨٧	المبالغ المستحقة من الجهات ذات العلاقة
لا ينطبق	١,١٧٧	-	النقد وما في حكمه
١٠٢,٥٪	٢١٨,٩٣٠	١٥٧,٤٨٥	

التغيير ٣١ ديسمبر ٢٠٢١ م - ٣١ ديسمبر ٢٠٢٢ م	٣٠ سبتمبر ٢٠٢٢ م	٣١ ديسمبر ٢٠٢١ م	بآلاف الريالات السعودية
%٠,٠	٣٨٤	٣٨٤	الموجودات غير المتداولة المحتفظ بها للبيع
%٦٠,٣	٤٧٨,٧٥٠	٢٩٨,٦٥٠	إجمالي الموجودات المتداولة
%١١٦,٤	٢,٥٠٢,١٩٠	١,١٥٦,٤٢٤	إجمالي الموجودات
			حقوق الملكية والمطلوبات
			حقوق الملكية
(%٩٩,١)	٥,٠٠٠	٥٣٩,٢٣٧	رأس المال
لا ينطبق	٥٥٠,٠٠٠	-	مساهمات إضافية من المساهمين
لا ينطبق	(٣٧,٥٥٥)	-	احتياطي الاندماج
%٠,٠	٣٩,٠٥٥	٣٩,٠٥٥	الاحتياطي النظامي
%١٥١,٨	٢١٨,٨٥٦	٨٦,٩٠٢	الأرباح المبقاة
لا ينطبق	٥٣,٠٥٦	-	احتياطي تحوُّط التدفقات النقدية
%٢٤,٥	٨٢٨,٤١٢	٦٦٥,١٩٤	إجمالي حقوق الملكية
			المطلوبات
			المطلوبات غير المتداولة
لا ينطبق	١,١٣٩,٥٨٢	-	القروض طويلة الأجل
(%٣,٧)	٣٣٥,١٧٢	٣٤٧,٩٩٩	التزامات عقود الإيجار
%٣٢١,٢	٢,٩٣٩	٦٩٨	التزام المنافع المحددة للموظفين
%٢٢٣,٨	١,٤٧٧,٦٩٢	٣٤٨,٦٩٧	إجمالي المطلوبات غير المتداولة
			المطلوبات المتداولة
(%٣٩,٨)	٣٦,٥٥٠	٦٠,٧٣٧	الدائنون التجاريون
%٤٤,٥	٦٣,٣٤٢	٤٣,٨٣٣	المبالغ المستحقة والمطلوبات الأخرى
لا ينطبق	٥٧,٥٥٠	-	الجزء المتداول من القروض طويلة الأجل
%٩,١	١١,٧٠٢	١٠,٧٢٣	التزامات عقود الإيجار
(%١,٠)	٢٢,٢٧٠	٢٢,٤٩٦	الدفوعات المقدمة من العملاء
لا ينطبق	٥٠	-	المبالغ المستحقة إلى جهات ذات علاقة
(%٢,٦)	٤,٦٢١	٤,٧٤٤	زكاة مستحقة الدفع
%٣٧,٦	١٩٦,٠٨٥	١٤٢,٥٣٣	إجمالي المطلوبات المتداولة
%٢٤٠,٧	١,٦٧٣,٧٧٨	٤٩١,٢٣٠	إجمالي المطلوبات
%١١٦,٤	٢,٥٠٢,١٩٠	١,١٥٦,٤٢٤	إجمالي حقوق الملكية والمطلوبات
			مؤشرات الأداء الرئيسية
%٢,٢	٤٦	٤٥	متوسط أيام المخزون (عدد الأيام) - المواد الخام*
%٢,٦	٤٠	٣٩	متوسط أيام حسابات الذمم الدائنة (عدد الأيام)**
%١٠٠,٠	٢	١	متوسط أيام حسابات الذمم المدينة (عدد الأيام)***
%١٤,٣	٨	٧	معدل الدوران النقدي
(٠,٦)	%١٤,٤	%١٥,٠	العائد على متوسط الموجودات
١٢,٥	%٣٥,٢	%٢٢,٧	العائد على متوسط حقوق الملكية

المصدر: القوائم المالية الموجزة المفحوصة لفترة التسعة أشهر المنتهية في ٣٠ سبتمبر ٢٠٢٢ م، معلومات الشركة

* معدل رصيد مخزون المواد الخام آخر الفترة | تكلفة المواد الخام للفترة * عدد أيام الفترة

** معدل الذمم الدائنة خلال الفترة | تكلفة المبيعات (باستثناء الرواتب) للفترة * عدد أيام الفترة

*** معدل الذمم المدينة خلال الفترة | قيمة المبيعات للفترة * عدد الأيام للفترة

١-٢-٣-٦ الموجدات غير المتداولة

الجدول (٤٥-٦): الموجدات غير المتداولة كما في ٣١ ديسمبر ٢٠٢١م و٣٠ سبتمبر ٢٠٢٢م

التغيير ٣١ ديسمبر ٢٠٢١م - سبتمبر ٢٠٢٢م	٣٠ سبتمبر ٢٠٢٢م	٣١ ديسمبر ٢٠٢١م	بآلاف الريالات السعودية
			الموجدات غير المتداولة
%٣,٨	٥٣٩,٣١٣	٥١٩,٧٨٣	الممتلكات والآلات والمعدات
(%٣,٠)	٣٢٣,٥٦٢	٣٢٣,٦٥٨	موجدات حق الاستخدام
%١٩,٥	٥,١٧٩	٤,٣٢٣	الأصول غير الملموسة
لا ينطبق	٦٤,٧١٧	-	الأدوات المالية المشتقة
لا ينطبق	١,٠٩٠,٦٦٩	-	الشهرة
%١٣٥,٩	٢,٠٢٣,٤٤٠	٨٥٧,٧٧٤	إجمالي الموجدات غير المتداولة

المصدر: القوائم المالية الموجزة المفحوصة لفترة التسعة أشهر المنتهية في ٣٠ سبتمبر ٢٠٢٢م، معلومات الشركة

ارتفعت الموجدات غير المتداولة بنسبة ١٣٥,٩% من ٨٥٧,٨ مليون ريال سعودي كما في ٣١ ديسمبر ٢٠٢١م إلى ٢,٠٢٣,٤٤٠ مليون ريال سعودي كما في ٣٠ سبتمبر ٢٠٢٢م بشكل أساسي نتيجة شهرة بلغت ١,٠٩٠,٧ بعد الاندماج.

١-١-٢-٣-٦ الممتلكات والآلات والمعدات

الجدول (٤٦-٦): الممتلكات والآلات والمعدات كما في ٣١ ديسمبر ٢٠٢١م و٣٠ سبتمبر ٢٠٢٢م

التغيير ٣١ ديسمبر ٢٠٢١م - سبتمبر ٢٠٢٢م	٣٠ سبتمبر ٢٠٢٢م	٣١ ديسمبر ٢٠٢١م	بآلاف الريالات السعودية
%٦٤,٩	٣٣٦,٦٧٩	٢٠٤,١٩٤	المباني
(%٣٨)	١٧٢,٣٧٥	٢٧٨,٠٣٤	الآلات والمعدات
(%٨٤,٤)	٣٦١	٢,٣١٨	الأثاث والتجهيزات
(%٣٦,٧)	١,٦٣٤	٢,٥٨١	أجهزة الحساب الآلي
(%١٠)	٤,٨٦٠	٥,٤٠٢	السيارات
(%١٤,١)	٢٣,٤٠٤	٢٧,٢٥٤	المشاريع قيد التنفيذ
%٣,٨	٥٣٩,٣١٣	٥١٩,٧٨٣	إجمالي الممتلكات والآلات والمعدات

المصدر: القوائم المالية الموجزة المفحوصة لفترة التسعة أشهر المنتهية في ٣٠ سبتمبر ٢٠٢٢م، معلومات الشركة

ارتفعت الممتلكات والآلات والمعدات من ٥١٩,٨ مليون ريال سعودي كما في ٣١ ديسمبر ٢٠٢١م إلى ٥٣٩,٣ مليون ريال سعودي كما في ٣٠ سبتمبر ٢٠٢٢م نتيجة الاندماج أدت إلى زيادة قدرها ٢٢,٤ مليون ريال سعودي في الممتلكات والآلات والمعدات، بالإضافة إلى إضافات خلال السنة بلغت ٢٢,٨ مليون ريال سعودي خلال الفترة، وقد قابل ذلك الاستهلاك المحمل خلال الفترة البالغ ٢١,٣ مليون ريال سعودي. للمزيد من المعلومات عن عملية الاندماج يرجى مراجعة القسم ٦-١-٣-٤ «دمج الشركة مع الشركة الأم (شركة الرحي الصافي الغذائية)» من هذه النشرة. لا تزمع الشركة شراء أو استئجار أي أصول ثابتة مهمة في فترة إثني عشر (١٢) شهراً القادمة على الأقل.

وتجدر الإشارة إلى أن لدى الشركة بعض الممتلكات والآلات والمعدات المرهونة لصالح مصرف الإنماء وفقاً لاتفاقية مرابحة (وهي عبارة عن أثاث وتركيبات، وآلات وأجهزة، وحاسبات آلية وملحقاتها، وسيارات ووسائل نقل بقيمة ١٦ مليون ريال سعودي) (للمزيد من المعلومات، يرجى مراجعة القسم ١٢-٧ «التسهيلات الائتمانية والقروض») والقسم ٢-١-٢٢ «المخاطر المتعلقة بتسهيلات التمويل والسيولة والحصول على قروض إضافية» من هذه النشرة).

المباني

وتتألف المباني بشكل رئيسي من مبان ومرافق بالإضافة إلى الأعمال الفنية المدنية. ارتفع رصيد المباني والمرافق من ٢٠٤,٢ مليون ريال سعودي كما في ٣١ ديسمبر ٢٠٢١م إلى ٣٣٦,٧ مليون ريال سعودي كما في ٣٠ سبتمبر ٢٠٢٢م نتيجة الاندماج وتحويلات من مشاريع قيد التنفيذ بلغت ١٠,٥ مليون ريال سعودي متعلقة بإنجاز المشاريع وتحديثات إضافية، وإضافات بلغت ١,٢ مليون ريال سعودي وقد قابل ذلك جزئياً الاستهلاك المحمّل خلال الفترة.

الألات والمعدات

تتكون الألات والمعدات من الأصول الميكانيكية الفنية والأصول الكهربائية الفنية، بالإضافة إلى الآلات والأجهزة الداعمة الأخرى. وهي أصول يتم استخدامها في عمليات التصنيع والإنتاج التي تقوم بها الشركة في سياق أعمالها المعتاد. وقد انخفض رصيد الآلات والمعدات من ٢٧٨,٠ مليون ريال سعودي كما في ٣١ ديسمبر ٢٠٢١م إلى ١٧٢,٤ مليون ريال سعودي كما في ٣٠ سبتمبر ٢٠٢٢م نتيجة الاندماج، وقد قابل ذلك جزئياً إضافات بلغت ٢,٣ مليون ريال سعودي وتحويلات خلال السنة بلغت ١١,٢ مليون ريال سعودي متعلقة باستبدال المعدات القديمة وتحسينات على مرافق الانتاج الخاصة بالشركة لزيادة السعة والفعالية.

الأثاث والتجهيزات

بلغ رصيد الأثاث والتجهيزات ٢,٣ مليون ريال سعودي كما في ٣١ ديسمبر ٢٠٢١م وانخفض إلى ٠,٤ مليون ريال سعودي كما في ٣٠ سبتمبر ٢٠٢٢م بشكل أساسي نتيجة الاندماج وإضافات بلغت ٠,٨ مليون ريال سعودي، وقد قابل ذلك جزئياً الاستهلاك المحمّل خلال الفترة.

أجهزة الحاسب الآلي

بلغ رصيد أجهزة الحاسب الآلي ٢,٦ مليون ريال سعودي كما في ٣١ ديسمبر ٢٠٢١م وانخفض إلى ١,٦ مليون ريال سعودي كما في ٣٠ سبتمبر ٢٠٢٢م نتيجة الاندماج (انخفاض بقيمة ٠,٨ مليون ريال سعودي) إلى جانب الاستهلاك المحمّل خلال الفترة.

السيارات

انخفض رصيد السيارات من ٥,٤ مليون ريال سعودي كما في ٣١ ديسمبر ٢٠٢١م إلى ٤,٩ مليون ريال سعودي كما في ٣٠ سبتمبر ٢٠٢٢م نتيجة رسوم الاستهلاك المتكبّدة خلال الفترة، قابل ذلك جزئياً إعادة تقييم ساهمت بزيادة ٠,١ مليون ريال سعودي على القيمة.

المشاريع قيد التنفيذ

تتكون المشاريع قيد التنفيذ كما في ٣٠ سبتمبر ٢٠٢٢م بشكل رئيسي من المشاريع التالية:

- ١- مشروع إعادة تأهيل أنظمة الإنذار والإطفاء في جدة
- ٢- مشروع مستودعات المواد الكيميائية في القصيم، وجدة، وتبوك، والإحساء
- ٣- مشروع تركيب أجهزة الكشف عن المعادن في القصيم وجدة وتبوك والإحساء
- ٤- مشروع إنشاء مصنع خلط للدقيق في جدة
- ٥- مشروع إنشاء مطحنة جديدة في جدة

تبلغ الالتزامات الرأسمالية المتّصلة بهذه المشاريع ٨٩,٥ مليون ريال سعودي كما في ٣٠ سبتمبر ٢٠٢٢م (و٦٩ مليون ريال سعودي كما في ٣١ ديسمبر ٢٠٢١م).

انخفضت مصاريف المشاريع قيد التنفيذ من مبلغ ٢٧,٣ مليون ريال سعودي كما في ٣١ ديسمبر ٢٠٢١م إلى ٢٣,٤ مليون ريال سعودي كما في ٣٠ سبتمبر ٢٠٢٢م نتيجة تحويلات بلغت ٢١,٩ مليون ريال سعودي إلى فئة الأصول المناسبة، وقد قابل ذلك إضافات بلغت ١٩,٠ مليون ريال سعودي متعلقة بشكل أساسي بتحويل دفعات مقدمة إلى مقاولين (١٠,٤ مليون ريال سعودي) إلى مشاريع قيد التنفيذ.

٢-١-٢-٣-٦ موجودات حق الاستخدام

الجدول (٤٧-٦): موجودات حق الاستخدام كما في ٣١ ديسمبر ٢٠٢١م و٣٠ سبتمبر ٢٠٢٢م

المجموع	المستودعات والمباني والمعدات	الأراضي	صوامع الغلال	بآلاف الريالات السعودية
التكلفة:				
٣٩١,٣٢٩	١٨,٥٨٦	١١٠,٥٩٥	٢٦٢,١٤٧	في ٣١ ديسمبر ٢٠٢١م
٢,٢٤٣	٢,٢٤٣	-	-	الإضافات خلال السنة
٣٩٣,٥٨٢	٢٠,٨٢٩	١١٠,٥٩٥	٢٦٢,١٤٧	في ٣٠ سبتمبر ٢٠٢٢م
الاستهلاك المتراكم:				
٥٧,٦٧٢	٥,١٠٢	١٠,١٢٩	٤٢,٤٢١	في ٣١ ديسمبر ٢٠٢١م
١٢,٣٣٨	١,٥٩٣	٣,٧١٨	٧,٠٢٧	المحمل للسنة
٧٠,٠١٩	٦,٧٠٤	١٣,٨٤٨	٤٩,٤٥٨	في ٣٠ سبتمبر ٢٠٢٢م
صافي القيمة الدفترية:				
٣٣٣,٦٥٨	١٣,٤٨٥	١٠٠,٤٥٦	٢١٩,٧١٧	في ٣١ ديسمبر ٢٠٢١م
٣٢٣,٥٦٢	١٤,١٣٥	٩٦,٧٣٨	٢١٢,٦٩٠	في ٣٠ سبتمبر ٢٠٢٢م

المصدر: القوائم المالية الموجزة المفصلة لفترة التسعة أشهر المنتهية في ٣٠ سبتمبر ٢٠٢٢م، معلومات الشركة

صوامع الغلال

انخفض حق الاستخدام المتصل بصوامع الغلال المستأجرة من مبلغ ٢١٩,٧ مليون ريال سعودي كما في ٣١ ديسمبر ٢٠٢١م إلى مبلغ ٢١٢,٧ مليون ريال سعودي كما في ٣٠ سبتمبر ٢٠٢٢م نتيجة الاستهلاك المحمل خلال الفترة.

الأراضي

وقد انخفض حق الاستخدام المتصل بالأراضي المستأجرة من الهيئة العامة للأمن الغذائي من مبلغ ١٠٠,٥ مليون ريال سعودي كما في ٣١ ديسمبر ٢٠٢١م إلى مبلغ ٩٦,٧ مليون ريال سعودي كما في ٣٠ سبتمبر ٢٠٢٢م نتيجة الاستهلاك المحمل خلال الفترة.

المستودعات والمباني والمعدات

ارتفع رصيد موجودات حق الاستخدام المتعلق بالمستودعات والمباني والمعدات المتصلة باستئجار المستودعات والمباني والمعدات من أطراف خارجية من ١٢,٥ مليون ريال سعودي كما في ٣١ ديسمبر ٢٠٢١م إلى ١٤,١ مليون ريال سعودي كما في ٣٠ سبتمبر ٢٠٢٢م نتيجة إضافة المكتب الرئيسي الجديد في جدة بلغت ٢,٢ مليون ريال سعودي.

٣-١-٢-٣-٦ الأصول غير الملموسة

الجدول (٤٨-٦): الأصول غير الملموسة كما في ٣١ ديسمبر ٢٠٢١م و٣٠ سبتمبر ٢٠٢٢م

برامج الحاسب الآلي	بآلاف الريالات السعودية
التكلفة:	
٤,٩٧٧	في ٣١ ديسمبر ٢٠٢١م
٢٩٥	الإضافات خلال السنة
٩١٦	التحويلات خلال السنة
٦,١٨٨	في ٣٠ سبتمبر ٢٠٢٢م
الاستهلاك المتراكم:	
٦٤٤	في ٣١ ديسمبر ٢٠٢١م
٣٦٥	المحمل للسنة

برامج الحاسب الآلي	بآلاف الريالات السعودية
١,٠٠٩	في ٣٠ سبتمبر ٢٠٢٢م
٤,٣٣٣	في ٣١ ديسمبر ٢٠٢١م
٥,١٧٩	في ٣٠ سبتمبر ٢٠٢٢م

المصدر: القوائم المالية الموجزة المفحوصة لفترة التسعة أشهر المنتهية في ٣٠ سبتمبر ٢٠٢٢م، معلومات الشركة

برامج الحاسب الآلي

ارتفع رصيد برامج الحاسب الآلي من مبلغ ٤,٣ مليون ريال سعودي كما في ٣١ ديسمبر ٢٠٢١م إلى ٥,٢ مليون ريال سعودي كما في ٣٠ سبتمبر ٢٠٢٢م على خلفية إضافات (٠,٣ مليون ريال سعودي) وتحويلات من مشاريع قيد التنفيذ (٠,٩ مليون ريال سعودي) متعلقة بتقنيات لنظام ساب (SAP) الخاص بالشركة، وقد قابل ذلك الاستهلاك المحمل خلال الفترة.

٤-١-٢٠٣-٦ الأدوات المالية المشتقة

الجدول (٤٩-٦): تفاصيل القيمة العادلة الموجبة للأدوات المالية المشتقة كما في ٣١ ديسمبر ٢٠٢١م و ٣٠ سبتمبر ٢٠٢٢م

التغيير ٣٠ ديسمبر ٢٠٢١م - ٣٠ سبتمبر ٢٠٢٢م	٣٠ سبتمبر ٢٠٢٢م	٣١ ديسمبر ٢٠٢١م	بآلاف الريالات السعودية
			سقف معدل الربح
لا ينطبق	٦٤,٧١٧	-	القيمة العادلة الموجبة
لا ينطبق	٧٧١,٠١٦	-	القيمة الإسمية

المصدر: القوائم المالية الموجزة المفحوصة لفترة التسعة أشهر المنتهية في ٣٠ سبتمبر ٢٠٢٢م

أبرمت شركة الرحي الصافي الغذائية اتفاقية مبادلة بشأن أسعار الفائدة مع بنك الخليج الدولي واتفاقية حد أقصى لمعدل الربح مع مصرف الإنماء للتحوط من تغيّر سعر الفائدة على القروض المؤقتة لتمويل الأسهم وتسهيلات المرابحة لأجل.

تطلّبت اتفاقية مبادلة أسعار الفائدة من الشركة دفع فائدة ثابتة بنسبة ٢,٢٣٪ مقابل مدفوعات بسعر فائدة محرّر، بما يتوافق مع سعر الإقراض بين البنوك السعودية (السايبور) وإجمالي هامش الأرباح المحدد مسبقاً. تم إنهاء هذه الاتفاقية بتاريخ ١٣ سبتمبر ٢٠٢٢م (الموافق ١٧ صفر ١٤٤٤هـ) قبل التاريخ الرسمي لإتمام الاندماج.

أما بموجب اتفاقية الحد الأقصى لمعدل الربح، فتدفع الشركة سعر فائدة محدد وفقاً لسعر الإقراض بين البنوك السعودية (السايبور) حتى يصل المبلغ المسدد إلى نسبة ٢٪، وبعد ذلك، سوف تدفع الشركة فقط معدل الحد الأقصى البالغ ٢٪ بالإضافة إلى الهامش المحدد مسبقاً. تاريخ استحقاق الاتفاقيات هو ٢٩ مارس ٢٠٢٦م.

لغرض محاسبة التحوط، يتم تصنيف أدوات التحوط كتحوط لتدفق نقدي. بلغت القيمة العادلة للأدوات المالية المشتقة ٦٤,٧ مليون ريال سعودي كما في ٣٠ سبتمبر ٢٠٢٢م، مقابل قيمة إسمية وقدرها ٧٧١,٠١ مليون ريال سعودي.

٥-١-٢٠٣-٦ الشهرة

بموجب برنامج التخصيص الذي نفذته مركز التخصيص الوطني، أبرمت شركة الرحي الصافي الغذائية اتفاقية مع المركز الوطني للتخصيص بتاريخ ١٧ سبتمبر ٢٠٢٠م للاستحواذ على حصة ملكية نسبتها ١٠٠٪ في الشركة. وتم إنجاز التخصيص بتاريخ ٣١ ديسمبر ٢٠٢٠م.

دفعت شركة الرحي الصافي الغذائية مبلغاً قدره ٢,١٩٨ مليون ريال سعودي للاستحواذ على الشركة وقد بلغت القيمة الدفترية لصافي الأصول ١,٠٨١ مليون ريال سعودي. وقد أتمت شركة الرحي الصافي الغذائية تحديد سعر شراء صافي الأصول خلال فترة قياس كانت مدتها سنة واحدة من تاريخ الاستحواذ والتي حددت وقاست خلالها شركة الرحي الصافي الغذائية الموجودات والمطلوبات القابلة للتحديد كما في تاريخ الاستحواذ، وفقاً لمتطلبات المعيار الدولي للتقرير المالي رقم (٣) (تجميع الأعمال). وقد قامت شركة الرحي الصافي الغذائية بتسجيل التعديل التالي:

- صافي زيادة قدرها ٢٢,٤ مليون ريال سعودي في الممتلكات والآلات والمعدات.
- زيادة قدرها ٤,٥٤ مليون ريال لقطع الغيار ضمن المخزون.

الجدول (٥-٦): تفاصيل صافي أصول الشركة في تاريخ الاستحواذ

الرصيد في تاريخ الاستحواذ	بالآلاف الريالات السعودية
٨٣٠,٤٣٣	ممتلكات وآلات ومعدات وموجودات حق الاستخدام
٢٨٦	أصول غير ملموسة
١١٨,٨٠٤	مخزون
٢٠	ذمم مدينة تجارية
١٣,٣١٩	دفعات مقدمة وموجودات متداولة أخرى
٥١٨,٧٥٤	الأرصدة لدى البنوك
(٣٢١,٨١٦)	التزامات عقود الإيجار - مطلوبات غير متداولة
(٧٧٣)	التزامات المناافع المحددة للموظفين
(٤٩,٦٤٧)	ذمم دائنة تجارية ومطلوبات متداولة أخرى
(٩,٧٦٧)	التزامات عقود الإيجار - موجودات متداولة
(١٨,٣٦٣)	دفعات مقدمة من العملاء
١,٠٨١,٢٥١	المجموع

المصدر: القوائم المالية الموجزة المفحوصة لفترة التسعة أشهر المنتهية في ٣٠ سبتمبر ٢٠٢٢م

تعتبر جميع أعمال الشركة وحدة مدرة للنقدية. ولأغراض التأكد من وجود انخفاض في القيمة، تتم مقارنة الشهره المُحصَّلة أثر تجميع الأعمال من جهة وصافي القيمة الدفترية للوحدة المدرة للنقدية من جهة أخرى. أجرت الشركة اختبار انخفاض قيمة الشهره في ٣٠ سبتمبر ٢٠٢٢م، ونظرت الشركة في العلاقة بين القيمة الحالية وقيمتها الدفترية، بالإضافة إلى عوامل أخرى. كانت القيمة الحالية للوحدة المدرة للنقدية أعلى من القيمة الدفترية لحقوق الملكية كما في ٣٠ سبتمبر ٢٠٢٢م، ما يفيد بعدم وجود انخفاض في الشهره وبانخفاض قيمة أصول الشركة.

تم تحديد القيمة القابلة للاسترداد للوحدة المدرة للنقدية بمبلغ قدره ٤,٢٥٦ مليون ريال سعودي كما في ٣٠ سبتمبر ٢٠٢٢م بناءً على احتساب القيمة الحالية باستخدام توقعات التدفقات النقدية المستمدة من الميزانيات المالية المعتمدة من قبل الإدارة العليا والتي تغطي فترة عشر سنوات. وبلغت نسبة الخصم لما قبل الزكاة السارية على توقعات التدفقات النقدية نسبة ٩,٩٪. وقد تمَّ التوصل إلى أنَّ القيمة العادلة ناقصاً تكاليف الاستبعاد لا يتجاوز القيمة المستخدمة.

الافتراضات الرئيسية المستخدمة في حسابات القيمة المستخدمة والحساسية للتغيرات في الافتراضات

يعتبر احتساب القيمة المستخدمة أكثر حساسية للافتراضات التالية:

مجمّل الهوامش

يعتمد مجمّل الهوامش على الهوامش التي حققتها الشركة في السنة الحالية. وقد تم الحفاظ على ثباتها خلال فترة الميزانية. والطلب ثابت على المنتج الغذائي. ويمكن أن يؤدي انخفاض الطلب إلى انخفاض مجمّل الهوامش.

معدلات الخصم

تمثّل معدلات الخصم وجهة نظر المشارك الحالي في السوق، مع مراعاة القيمة الزمنية للمال والمخاطر الفردية للموجودات المعنوية الأساسية التي لم تدمج في تقديرات التدفق النقدي. كما يأخذ حساب معدل الخصم في الاعتبار الظروف المحددة للشركة ويتم اشتقاقه من المتوسط المرجح لتكلفة رأس المال. ويأخذ متوسط التكلفة المرجح لرأس المال في الاعتبار كلاً من الديون وحقوق الملكية. ويتم تحديد حقوق الملكية من العائد المتوقع على الاستثمار من قبل مستثمري الشركة من وجهة نظر أحد المشاركين في السوق. وتعتمد تكلفة الدين على وجهة نظر المشارك في السوق بناءً على أداء الشركة. يتم إجراء تعديلات على معدل الخصم لمراعاة المبلغ المحدد وتوقيت التدفقات الضريبية المستقبلية من أجل عكس معدل خصم ما بعد الزكاة.

سيؤدي ارتفاع معدل الخصم بعد الضريبة إلى ٢٨,٩٪ (بمعنى آخر بزيادة نسبتها ٢٩٪) إلى انخفاض في القيمة.

الحصة السوقية خلال فترة التوقعات

عند استخدام بيانات الصناعة الخاصة بمعدلات النمو، تعتبر هذه الافتراضات مهمة لأن الإدارة تقيّم كيف يمكن أن يتغير وضع الأعمال، بالنسبة لمنافسيها، خلال فترة التنبؤ. وتتوقع الإدارة أن ترتفع حصة الشركة في سوق التجزئة بنسبة تصل إلى ٤٠٪ مقابل حصة السوق الحالية البالغة ١٩٪.

معدلات النمو المستخدمة لاستقرار التدفقات النقدية لما بعد فترة التنبؤ

تعتمد الأسعار على خطة تحقيق قيمة مفصلة مع استشاري خارجي تعكس نمو السوق وتوقعات الشركة للسنوات القادمة.

ونظراً لأن الإدارة لا تتوقع دخولاً جديداً إلى السوق في السنوات العشر القادمة، فإن الإدارة تبني خطة النمو على أساس خطة تحقيق القيمة التي تركز على العناصر التمكينية الرئيسية لاكتساب حصة في السوق في قطاع البيع بالتجزئة مع توسيع القاعدة من خلال استيعاب مستهلك صناعي جديد.

٢-٢-٣-٦ الموجودات المتداولة

الجدول (٥١-٦): الموجودات المتداولة كما في ٣١ ديسمبر ٢٠٢١م و٣٠ سبتمبر ٢٠٢٢م

التغيير ٣١ ديسمبر ٢٠٢١م - ٣٠ سبتمبر ٢٠٢٢م	٣٠ سبتمبر ٢٠٢٢م	٣١ ديسمبر ٢٠٢١م	بآلاف الريالات السعودية
			الموجودات المتداولة
(٢.٧)٪	١١٢,٦٤٨	١١٥,٨١٨	المخزون
١١٩.٠٪	٥,٢٠٤	٢,٣٧٦	المديون التجاريون
٧٨.٩٪	٤٠,٤٠٧	٢٢,٥٨٧	مصاريف مدفوعة مقدماً وموجودات متداولة أخرى
لا ينطبق	١,١٧٧	-	المبالغ المستحقة من الجهات ذات العلاقة
١٠٢.٥٪	٣١٨,٩٣١	١٥٧,٤٨٥	النقد وما في حكمه
٠.٠٪	٣٨٤	٣٨٤	موجودات غير متداولة محتفظ بها للبيع
٦٠.٣٪	٤٧٨,٧٥٠	٢٩٨,٦٥٠	إجمالي الموجودات المتداولة

المصدر: القوائم المالية المفحوصة الموجزة لفترة التسعة أشهر المنتهية في ٣٠ سبتمبر ٢٠٢٢م، معلومات الشركة

ارتفعت الموجودات المتداولة بنسبة ٦٠.٣٪ من ٢٩٨,٧ مليون ريال سعودي كما في ٣١ ديسمبر ٢٠٢١م إلى ٤٧٨,٨ مليون ريال سعودي كما في ٣٠ سبتمبر ٢٠٢٢م، وذلك نتيجة الزيادة في النقد وما في حكمه والمصاريف المدفوعة مقدماً والموجودات المتداولة الأخرى، قابل ذلك جزئياً انخفاض طفيف في المخزون.

١-٢-٢-٣-٦ المخزون

الجدول (٥٢-٦): تفاصيل المخزون كما في ٣١ ديسمبر ٢٠٢١م و٣٠ سبتمبر ٢٠٢٢م

التغيير ٣١ ديسمبر ٢٠٢١م - ٣٠ سبتمبر ٢٠٢٢م	٣٠ سبتمبر ٢٠٢٢م	٣١ ديسمبر ٢٠٢١م	بآلاف الريالات السعودية
٥.٦٪	٩٨,٧٣٤	٩٣,٤٩٤	قطع غيار
(٩.٦)٪	٤١,٢٠٤	٤٥,٥٧١	مواد خام
٢٤.٦٪	١٠,٢٠٤	٨,١٨٨	السلع تامة الصنع
٣٥.٨٪	١,٦٤١	١,٢٠٩	المخزون في الطريق
(٣٢.٦)٪	٧١٣	١,٠٥٧	أخرى
١٨.٢٪	(٣٩,٨٤٨)	(٣٣,٧٠١)	ناقصاً منها: مخصص مخزون بطيء الحركة
(٢.٧)٪	١١٢,٦٤٨	١١٥,٨١٨	المجموع

المصدر: القوائم المالية الموجزة المفحوصة لفترة التسعة أشهر المنتهية في ٣٠ سبتمبر ٢٠٢٢م، معلومات الشركة

١-١-٢-٢-٣-٦ قطع الغيار

ارتفع إجمالي قطع الغيار من ٩٣,٥ مليون ريال سعودي كما في ٣١ ديسمبر ٢٠٢١م إلى ٩٨,٧ مليون ريال سعودي كما في ٣٠ سبتمبر ٢٠٢٢م، على خلفية الاندماج بمبلغ ٤,٥ مليون ريال سعودي، وقيام الشركة بشراء قطع غيار جديدة بدلاً عن قطع كانت قد استخدمت خلال الفترة. بلغ المخصص الذي تم تسجيله نسبة ٣٣٪ و ٣٨٪ من إجمالي رصيد قطع الغيار (أي ٣٢,٦ مليون ريال سعودي و ٣٧,٤ مليون ريال سعودي) كما في ٣١ ديسمبر ٢٠٢١م و ٣٠ سبتمبر ٢٠٢٢م على التوالي.

٢-١-٢-٢-٣-٦ المواد الخام

الجدول (٦-٥): تفاصيل المواد الخام كما في ٣١ ديسمبر ٢٠٢١م و ٣٠ سبتمبر ٢٠٢٢م

التغيير ٣١ ديسمبر ٢٠٢١م - ٣٠ سبتمبر ٢٠٢٢م	٣٠ سبتمبر ٢٠٢٢م	٣١ ديسمبر ٢٠٢١م	بآلاف الريالات السعودية
(%)٢٤,٥	١٤,١٨٥	١٨,٧٨٤	الذرة
(%)١١,٤	٩,٩٩٣	١١,٢٨١	مواد التعبئة والتغليف
(%)٣,٢	١٢,٣٨٨	١٢,٧٩٥	القمح
لا ينطبق	٢٢١	-	كيماويات ومبخرات
%٥٥,٦	٢,٦٩٨	١,٧٣٤	مواد العلف
%٧٥,٩	١,٧١٩	٩٧٧	المواد المضافة
(%)٩,٦	٤١,٢٠٤	٤٥,٥٧١	المجموع

المصدر: معلومات الشركة

الذرة

انخفض رصيد الذرة من ١٨,٨ مليون ريال سعودي كما في ٣١ ديسمبر ٢٠٢١م إلى ١٤,٢ مليون ريال سعودي كما في ٣٠ سبتمبر ٢٠٢٢م، وذلك بسبب التفاوت في استلام الشحنات مقارنةً بالسنة الماضية.

مواد التعبئة والتغليف

انخفض رصيد مواد التعبئة والتغليف من ١١,٢ مليون ريال سعودي كما في ٣١ ديسمبر ٢٠٢١م إلى ١٠,٠ مليون ريال سعودي كما في ٣٠ سبتمبر ٢٠٢٢م، وذلك نتيجة التحسن في إدارة المخزون.

القمح

انخفض رصيد القمح من ١٢,٨ مليون ريال سعودي كما في ٣١ ديسمبر ٢٠٢١م انخفاض طفيف إلى ١٢,٤ مليون ريال سعودي كما في ٣٠ سبتمبر ٢٠٢٢م، تماشيًا مع الزيادة في مبيعات الدقيق خلال الفترة نفسها.

كيماويات ومبخرات

تستخدم الكيماويات والمبخرات في تطهير وتقيية المصنع والمخازن. بلغ رصيد الكيماويات والمبخرات ٢٢١ ألف ريال سعودي كما في ٣٠ سبتمبر ٢٠٢٢م

مواد العلف

ارتفع رصيد مواد العلف من ١,٧ مليون ريال سعودي كما في ٣١ ديسمبر ٢٠٢١م إلى ٢,٧ مليون ريال سعودي كما في ٣٠ سبتمبر ٢٠٢٢م، على خلفية الزيادة في الزيوت النباتية ومواد فول الصويا.

المواد المضافة

تُستخدم المواد المضافة بشكل رئيسي في منتجات الدقيق المختلفة، وقد ارتفعت قيمتها من ١,٠ مليون ريال سعودي كما في ٣١ ديسمبر ٢٠٢١م إلى ١,٧ مليون ريال سعودي كما في ٣٠ سبتمبر ٢٠٢٢م، تماشيًا مع الزيادة في إنتاج الدقيق.

٣-١-٢-٢-٣-٦ البضائع تامة الصنع

الجدول (٥٤-٦): البضائع تامة الصنع كما في ٣١ ديسمبر ٢٠٢١م و ٣٠ سبتمبر ٢٠٢٢م

التغيير ٣١ ديسمبر ٢٠٢١م - سبتمبر ٢٠٢٢م	٣٠ سبتمبر ٢٠٢٢م	٣١ ديسمبر ٢٠٢١م	بآلاف الريالات السعودية
(%)٢٥,٦	٤,٠٣٨	٥,٤٢٦	الدقيق
%١٠٢,٨	٤,٥٦٧	٢,٢٥٢	الأعلاف
%٢١٢,٩	١,٥٩٩	٥١٠	النخالة
%٢٤,٦	١٠,٢٠٤	٨,١٨٨	المجموع
مؤشرات الأداء الرئيسية			
الكميات (بالطن)			
(%)٣٢,٤	١١,٨٧٢	١٧,٥٥٤	الدقيق
%٩٦,٣	٦,٤٨٧	٣,٣٠٤	الأعلاف
%٨٥,٦	٥,٠١١	٢,٧٠٠	النخالة
%٣,٦	٢٣,٣٧٠	٢٢,٥٥٨	المجموع
متوسط سعر البيع (بالريال السعودي للطن الواحد)			
%١٠,٠	٣٤٠	٣٠٩	الدقيق
%٣,٢	٧٠٤	٦٨٢	الأعلاف
%٦,٠	٣١٩	٣٠١	النخالة
%٢٠,٤	٤٣٧	٣٦٣	المجموع

المصدر: معلومات الشركة

الدقيق

انخفض رصيد الدقيق من ٥,٤ مليون ريال سعودي كما في ٣١ ديسمبر ٢٠٢١م إلى ٤,٠ مليون ريال سعودي كما في ٣٠ سبتمبر ٢٠٢٢م، وذلك نتيجة لزيادة مبيعات الدقيق.

الأعلاف

ارتفع رصيد الأعلاف من ٢,٣ مليون ريال سعودي كما في ٣١ ديسمبر ٢٠٢١م إلى ٤,٦ مليون ريال سعودي كما في ٣٠ سبتمبر ٢٠٢٢م نتيجة الانخفاض في مبيعات الأعلاف.

النخالة

ارتفع رصيد النخالة من ٠,٥ مليون ريال سعودي كما في ٣١ ديسمبر ٢٠٢١م إلى ١,٦ مليون ريال سعودي كما في ٣٠ سبتمبر ٢٠٢٢م، وذلك نتيجة للزيادة في إنتاج الدقيق.

٣-١-٢-٢-٣-٦ المخزون في الطريق

ارتفع رصيد المخزون في الطريق من ١,٢ مليون ريال سعودي كما في ٣١ ديسمبر ٢٠٢١م إلى مبلغ ١,٦ مليون ريال سعودي كما في ٣٠ سبتمبر ٢٠٢٢م وتتعلق بشحنات قطع الغيار.

٣-١-٢-٢-٣-٦ أخرى

تشمل المواد الأخرى المواد الكيميائية وعناصر المخزون الأخرى المستخدمة في الإنتاج وانخفضت من ١,١ مليون ريال سعودي كما في ٣١ ديسمبر ٢٠٢١م إلى ٠,٧ مليون ريال سعودي كما في ٣٠ سبتمبر ٢٠٢٢م نتيجة زيادة المبيعات.

٦-١-٢-٣-٦ مخصص المخزون بطيء الحركة

الجدول (٥٥-٦): حركة مخصص المخزون بطيء الحركة لقطع الغيار والمواد الخام للسنة المالية المنتهية في ٣١ ديسمبر ٢٠٢١م وفترة التسعة أشهر المنتهية في ٣٠ سبتمبر ٢٠٢٢م

التغيير ٣١ ديسمبر ٢٠٢١م - ٣٠ سبتمبر ٢٠٢٢م	٣٠ سبتمبر ٢٠٢٢م	٣١ ديسمبر ٢٠٢١م	بآلاف الريالات السعودية
%٢,٤	٣٣,٧٠١	٣٢,٦٠٦	في بداية الفترة
%٤٦١,٣	٦,١٤٦	١,٠٩٥	خلال الفترة
%١٨,٢	٣٩,٨٤٨	٣٣,٧٠١	في نهاية الفترة

المصدر: القوائم المالية الموجزة المفحوصة لفترة التسعة أشهر المنتهية في ٣٠ سبتمبر ٢٠٢٢م

ارتفع مخصص المخزون بطيء الحركة من مبلغ ٣٣,٧ مليون ريال سعودي كما في ٣١ ديسمبر ٢٠٢١م إلى مبلغ ٣٩,٨ مليون ريال سعودي كما في ٣٠ سبتمبر ٢٠٢٢م، وذلك نتيجة لما خصصته الشركة للمخزون بطيء الحركة لقطع الغيار والمواد الخام والبالغ ٦,١ مليون ريال سعودي (والذي بلغ كما في ٣١ ديسمبر ٢٠٢١م: ١,١ مليون ريال سعودي). خلال فترة التسعة أشهر المنتهية في ٣٠ سبتمبر ٢٠٢٢م. وقد تم تضمين المبلغ في تكلفة المبيعات تحسباً للسياسة الجديدة التي تطمح الشركة إلى اعتمادها قبل نهاية عام ٢٠٢٢م.

٦-٢-٣-٦ المدينون التجاريون

الجدول (٥٦-٦): المدينون التجاريون كما في ٣١ ديسمبر ٢٠٢١م و٣٠ سبتمبر ٢٠٢٢م

التغيير ٣١ ديسمبر ٢٠٢١م - ٣٠ سبتمبر ٢٠٢٢م	٣٠ سبتمبر ٢٠٢٢م	٣١ ديسمبر ٢٠٢١م	بآلاف الريالات السعودية
%٩١,١	٦,٢٢٦	٣,٢٥٨	المدينون التجاريون
%١٥,٨	(١,٠٢٢)	(٨٨٢)	مخصص خسائر الائتمان المتوقعة للمستحقات التجارية
%١١٩,٠	٥,٢٠٤	٢,٣٧٦	المجموع

المصدر: القوائم المالية الموجزة المفحوصة لفترة التسعة أشهر المنتهية في ٣٠ سبتمبر ٢٠٢٢م، معلومات الشركة

ارتفع رصيد المدينين التجاريين من ٢,٤ مليون ريال سعودي كما في ٣١ ديسمبر ٢٠٢١م إلى ٥,٢ مليون ريال سعودي كما في ٣٠ سبتمبر ٢٠٢٢م بشكل أساسي نتيجة الزيادة البيع بالائتمان.

بلغ مخصص خسائر الائتمان المتوقعة للمستحقات التجارية ٠,٩ مليون ريال سعودي كما في ٣١ ديسمبر ٢٠٢١م ويتعلق بشكل أساسي بقضية قانونية قائمة مع أحد العملاء. ارتفع مخصص خسائر الائتمان المتوقعة للمستحقات التجارية إلى ١,٠ مليون ريال سعودي كما في ٣٠ سبتمبر ٢٠٢٢م نتيجة الزيادة البيع بالائتمان.

٣-٢-٣-٦ مصاريف مدفوعة مقدماً وموجودات متداولة أخرى

الجدول (٥٧-٦): المصاريف المدفوعة مقدماً والإيرادات المستحقة الأخرى كما في ٣١ ديسمبر ٢٠٢١م و٣٠ سبتمبر ٢٠٢٢م

التغيير ٣١ ديسمبر ٢٠٢١م - ٣٠ سبتمبر ٢٠٢٢م	٣٠ سبتمبر ٢٠٢٢م	٣١ ديسمبر ٢٠٢١م	بآلاف الريالات السعودية
%٢٢٧٧,٢	٢٦,٧٨٥	١,١٢٧	دفعات مقدمة مقابل خطابات الاعتمادات
(%)٥٥,٢	٥,٣٥٨	١١,٩٦٣	دفعات مقدمة إلى مقاولين
%١٤٨,٩	٧,٨٣٦	٣,١٤٨	مصاريف مدفوعة مقدماً
(%)١٠٠,٠	-	١,٨٠٩	ضريبة قيمة مضافة مستحقة القبض
(%)٩٠,٦	٤٢٧	٤,٥٤٠	مدينون آخرون
%٧٨,٩	٤٠,٤٠٦	٢٢,٥٨٧	المجموع

المصدر: معلومات الشركة

١-٣-٢-٢-٣-٦ الدفعات المقدمة مقابل خطابات الاعتمادات

تتعلق الدفعات المقدمة مقابل خطابات الاعتمادات بخطاب الاعتماد المالي الصادر عن البنوك المحلية والذي تستخدمه الشركة لاستيراد البضائع من الموردين الأجانب. ارتفع رصيد خطابات الضمان والاعتمادات المستندية من ١,١ مليون ريال سعودي كما في ٣١ ديسمبر ٢٠٢١م إلى ٢٦,٨ مليون ريال سعودي كما في ٣٠ سبتمبر ٢٠٢٢م نتيجة فتح اعتمادات لشراء الذرة.

٢-٣-٢-٢-٣-٦ الدفعات المقدمة إلى مقاولين

انخفضت الدفعات المقدمة إلى المقاولين من ١٢,٠ مليون ريال سعودي كما في ٣١ ديسمبر ٢٠٢١م إلى ٥,٤ مليون ريال سعودي كما في ٣٠ سبتمبر ٢٠٢٢م، وذلك نتيجة تحويل دفعات مقدمة إلى مقاولين (١٠,٤ مليون ريال سعودي) إلى مشاريع قيد التنفيذ، وقد قابل ذلك دفعة مقدمة لمقاول (٢,٢ مليون ريال سعودي) متعلقة بشراء شاحنات لنقل الدقيق.

٣-٣-٢-٢-٣-٦ المصاريف المدفوعة مقدماً

ارتفعت المصاريف المدفوعة مقدماً من ٣,١ مليون ريال سعودي كما في ٣١ ديسمبر ٢٠٢١م إلى ٧,٨ مليون ريال سعودي كما في ٣٠ سبتمبر ٢٠٢٢م، ويعود ذلك بشكل رئيسي إلى زيادة مصاريف التأمين الصحي المدفوعة مقدماً (زيادة قدرها ٣,٧ مليون ريال سعودي).

٤-٣-٢-٢-٣-٦ ضريبة القيمة المضافة المستحقة القبض

بلغت ضريبة القيمة المضافة المستحقة القبض ١,٨ مليون ريال سعودي كما في ٣١ ديسمبر ٢٠٢١م، وذلك نتيجة لضريبة القيمة المضافة على المدخلات التي دفعتها الشركة والتي كانت أعلى من ضريبة القيمة المضافة على المخرجات خلال السنة، الأمر الذي أدى إلى ضريبة مستحقة القبض. وقد تم تحويل الرصيد لاحقاً إلى رصيد دائن بلغ قدره ٥,٦ مليون ريال سعودي كما في ٣٠ سبتمبر ٢٠٢٢م.

٥-٣-٢-٢-٣-٦ مدينون آخرون

شمل المدينون الآخرون بشكل رئيسي خطاب ضمان بمبلغ ٢,٥ مليون ريال سعودي للهيئة العامة للأمن الغذائي فيما يتعلق بمرافق التخزين المستأجرة ودفعات مقدمة لهيئة الزكاة والضريبة والجمارك بقيمة ١,٧ مليون ريال سعودي على خلفية تقييم ضريبة القيمة المضافة الذي تم إجراؤه للشركة. وقد انخفض المدينون الآخرون من ٤,٥ مليون ريال سعودي كما في ٣١ ديسمبر ٢٠٢١م إلى ٤٢٨ ألف ريال سعودي كما في ٣٠ سبتمبر ٢٠٢٢م، نتيجة إعادة تصنيف خطاب الضمان للهيئة العامة للأمن الغذائي إلى دفعات مقدمة مقابل خطابات الاعتمادات، بالإضافة إلى انخفاض الدفعات المقدمة لهيئة الزكاة والضريبة والجمارك إلى الصفر.

٤-٢-٢-٣-٦ مبالغ مستحقة من جهات ذات علاقة

بلغت المبالغ المستحقة من جهات ذات علاقة ١,٢ مليون ريال سعودي وتتعلق بتكاليف تجهيز ملف الشركة للطرح العام التي تكبدها الشركة نيابة عن المساهمين.

٥-٢-٢-٣-٦ النقد وما في حكمه

الجدول (٥٨-٦): النقد وما في حكمه كما في ٣١ ديسمبر ٢٠٢١م و٣٠ سبتمبر ٢٠٢٢م

التغيير ٣١ ديسمبر ٢٠٢١م - ٣٠ سبتمبر ٢٠٢٢م	٣٠ سبتمبر ٢٠٢٢م	٣١ ديسمبر ٢٠٢١م	بالآلاف الريالات السعودية
%١٠٢,٥	٣١٨,٩٣١	١٥٧,٤٨٥	النقد لدى البنوك
%١٠٢,٥	٣١٨,٩٣١	١٥٧,٤٨٥	المجموع

المصدر: معلومات الشركة

ارتفع رصيد النقد وما في حكمه من ١٥٧,٥ مليون ريال سعودي كما في ٣١ ديسمبر ٢٠٢١م إلى ٣١٨,٩ مليون ريال سعودي كما في ٣٠ سبتمبر ٢٠٢٢م وشمل النقد لدى البنوك، وتجدر الإشارة إلى أن الشركة لا تحتفظ بأي نقود في متناول يدها.

تودع الودائع القصيرة الأجل لدى مصرف تجاري لمدة ٩٠ يوماً أو أقل من تاريخ الإيداع، مع العائد المتفق عليه.

في ٣٠ سبتمبر ٢٠٢٢م، ٧٧ مليون ريال سعودي من إجمالي الرصيد النقدي البالغ ٣١٨,٩ مليون ريال سعودي هو عبارة عن نقد مقيد يتعلق بالقروض من مصرف الإنماء وهو نقد غير مرهون أو محجوز من قبل البنك، حيث أنه مودع في الحساب الجاري للشركة. للمزيد من المعلومات يرجى مراجعة القسم ٤-١-٢-٣ («القروض الطويلة الأجل») والقسم ٢- («عوامل المخاطرة») من هذه النشرة.

الموجودات المحتفظ بها للبيع

خلال السنة المالية المنتهية في ٣١ ديسمبر ٢٠٢١م، قرر مجلس الإدارة بيع إحدى المطاحن الخارجة عن العمل منذ عام ٢٠١٤م. وعليه، أُعيد تصنيف هذه الموجودات لتصبح موجودات غير متداولة محتفظ بها للبيع. كما تم إثبات خسارة الاستبعاد المقدرة بمبلغ ٦,٤٦١,٠٧٢ ريال سعودي في عام ٢٠٢١م والتي تمثلت في الفارق الحاصل بين القيمة العادلة ناقصاً منها تكاليف البيع والقيمة الدفترية لتلك الموجودات غير المتداولة المحتفظ بها للبيع. تم بيع المطحنة في أكتوبر ٢٠٢٢م.

٣-٢-٣-٦ حقوق الملكية

الجدول (٦-٥٩): حقوق الملكية كما في ٣١ ديسمبر ٢٠٢١م و٣٠ سبتمبر ٢٠٢٢م

التغيير ٣١ ديسمبر ٢٠٢١م - سبتمبر ٢٠٢٢م	٣٠ سبتمبر ٢٠٢٢م	٣١ ديسمبر ٢٠٢١م	بآلاف الريالات السعودية
			حقوق الملكية
(٩٩,١) %	٥,٠٠٠	٥٣٩,٢٣٧	رأس المال
لا ينطبق	٥٥٠,٠٠٠	-	مساهمات إضافية من الشركاء
لا ينطبق	(٢٧,٥٥٤)	-	احتياطي اندماج
٠,٠ %	٢٩,٠٥٥	٢٩,٠٥٥	احتياطي نظامي
١٥١,٨ %	٢١٨,٨٥٦	٨٦,٩٠٢	أرباح مبقاة
لا ينطبق	٥٣,٠٥٦	-	احتياطي تحوّل التدفقات النقدية
٢٤,٥ %	٨٢٨,٤١٢	٦٦٥,١٩٤	إجمالي حقوق الملكية

المصدر: والقوائم المالية الموجزة المفحوصة لفترة التسعة أشهر المنتهية في ٣٠ سبتمبر ٢٠٢٢م، معلومات الشركة

ارتفع إجمالي حقوق الملكية من ٦٦٥,٢ مليون ريال سعودي كما في ٣١ ديسمبر ٢٠٢١م إلى ٨٢٨,٤ مليون ريال سعودي كما في ٣٠ سبتمبر ٢٠٢٢م، وذلك بسبب الحساب الجاري للمساهمين البالغ ٥٥٠ مليون ريال سعودي كما في ٣٠ سبتمبر ٢٠٢٢م، ونتيجة لزيادة الأرباح المبقاة (بمقدار ١٣١,٩ مليون ريال سعودي).

١-٣-٢-٣-٦ رأس المال

بتاريخ ٢٤ يناير ٢٠٢٢م، اقترح مجلس إدارة الشركة تخفيض رأس مالها من ٥٣٩,٢ مليون ريال سعودي إلى ٥ مليون ريال سعودي وتمت الموافقة عليه بتاريخ ١٧ فبراير ٢٠٢٢م من قبل الجمعية العامة غير العادية.

وقد أكملت الشركة الإجراءات القانونية الخاصة بتخفيض رأس المال، وتم إصدار السجل التجاري ونظام الشركة الأساسي بصيغته المعدلة بتاريخ ١٥ مايو ٢٠٢٢م و١٢ مايو ٢٠٢٢م، على التوالي.

وبتاريخ ٢٩ سبتمبر ٢٠٢٢م، اقترح مجلس إدارة الشركة زيادة رأس مالها من ٥,٠ مليون ريال سعودي إلى ٥٥٥,٠ مليون ريال سعودي وتمت الموافقة على هذه الزيادة بتاريخ ٦ أكتوبر ٢٠٢٢م من قبل الجمعية العامة غير العادية.

٢-٣-٢-٣-٦ مساهمات إضافية من الشركاء

بلغت المساهمات الإضافية من الشركاء ٥٥٠,٠ مليون ريال سعودي كما في ٣٠ سبتمبر ٢٠٢٢م، وتتعلق بالمبالغ المالية التي ساهم بها المساهمون من خلال التحويلات البنكية في ٢٩ سبتمبر ٢٠٢٢م المشار إليها في القسم ٦-٣-٢-٣-٦ («رأس المال») من هذه النشرة.

٣-٣-٢-٣-٦ احتياطي الاندماج

بتاريخ ١٧ فبراير ٢٠٢٢م، وافق المساهم في الشركة عبر الجمعية العامة غير العادية على تخفيض رأس مال الشركة من ٥٣٩,٢ مليون ريال سعودي إلى ٥ مليون ريال سعودي عن طريق إلغاء الأسهم والاحتفاظ بمبلغ رأس مال مخفض قدره ٥٣٤,٢ مليون ريال سعودي كاحتياطي لتسهيل عملية الاندماج التي جرى إتمامها بتاريخ ١٥ سبتمبر ٢٠٢٢م.

يظهر رصيد احتياطي الاندماج البالغ ٣٧,٦ مليون ريال سعودي في ٣٠ سبتمبر ٢٠٢٢م وهو الفرق بين مبلغ رأس المال المخفض لتسهيل عملية الاندماج وصافي موجودات شركة الرحي الصافي الغذائية المثبتة في الشركة.

٤-٣-٢-٣-٦ الاحتياطي النظامي

وفقاً لنظام الشركة الأساسي ولنظام الشركات، يجب على الشركة تجنيب نسبة عشرة في المائة (١٠٪) من صافي دخلها السنوي لتكوين الاحتياطي النظامي إلى أن يبلغ هذا الاحتياطي نسبة (٣٠٪) من رأس مالها. ويجوز للشركة أن توقف تجنيب هذا الاحتياطي متى بلغ ثلاثين في المائة (٣٠٪) من رأس مالها.

وإن هذا الحد الأدنى للاحتياطي النظامي المطلوب والذي تبلغ نسبته (٣٠٪) من رأس مال الشركة هو غير متاح حالياً للتوزيع على مساهمي الشركة.

بلغ الاحتياطي النظامي ٣٩,١ مليون ريال سعودي في ٣١ ديسمبر ٢٠٢١م و٣٠ سبتمبر ٢٠٢٢م.

٥-٣-٢-٣-٦ الأرباح المبقاة

ارتفعت الأرباح المبقاة من ٨٦,٩ مليون ريال سعودي كما في ٣١ ديسمبر ٢٠٢١م إلى ٢١٨,٩ مليون ريال سعودي كما في ٣٠ سبتمبر ٢٠٢٢م، وذلك بسبب زيادة صافي الأرباح، مقابل:

- في ٢ مارس ٢٠٢٢م، وافق مساهمو الشركة بناءً على توصية مجلس إدارة الشركة بتوزيع صافي أرباح الشركة بعد الضرائب والذكاة والاحتياطي النظامي للفترة المالية من ١ أكتوبر ٢٠٢١م إلى ٣١ ديسمبر ٢٠٢١م من السنة المالية ٢٠٢١م بمبلغ ٣٠ مليون ريال سعودي. تم دفع توزيعات الأرباح في ١٥ مارس ٢٠٢٢م.
- في ١٥ مارس ٢٠٢٢م، وافق مساهمو الشركة بناءً على توصية مجلس إدارة الشركة على توزيع أرباح مرحلية بمبلغ ١١,٩٢٢,٢١٠ ريال سعودي. تم دفع توزيعات الأرباح في ٢٢ مارس ٢٠٢٢م.
- في ١٢ سبتمبر ٢٠٢٢م، وافق مجلس إدارة الشركة على النحو المصرح به بموجب النظام الأساسي المعدل للشركة على توزيع صافي أرباح الشركة بعد الضرائب والذكاة والاحتياطي النظامي للفترة المالية من ١ أبريل ٢٠٢٢م حتى ٣٠ سبتمبر ٢٠٢٢م من السنة المالية ٢٠٢٢م كتوزيعات أرباح مرحلية بمبلغ ٤٢,٥ مليون ريال سعودي. تم دفع توزيعات الأرباح في ٢٢ سبتمبر ٢٠٢٢م.

٦-٣-٢-٣-٦ احتياطي تحوُّط التدفقات المالية

بلغ احتياطي تحوُّط التدفقات النقدية ٥٣,١ مليون ريال سعودي كما في ٣٠ سبتمبر ٢٠٢٢م نتيجة تحويل صافي الربح غير المحقق وقدره ٤٢,٥ مليون ريال سعودي من خلال حقوق الملكية نتيجة لعملية الاندماج، وهو يتعلق بالأدوات المالية المشتقة وعمليات التحويط، بالإضافة إلى تقييم التحوط ليكون ساري المفعول في ٣٠ سبتمبر ٢٠٢٢م، فبلغ صافي الربح غير المحقق ١٠,٥ مليون ريال سعودي في قائمة الدخل الشامل الآخر.

من المتوقع أن يؤثر مبلغ ٥٣,١ مليون ريال سعودي الموضح كاحتياطي تحوُّط للتدفق النقدي في قائمة المركز المالي الموجزة كما في ٣٠ سبتمبر ٢٠٢٢م على قائمة الربح أو الخسارة الموجزة في السنوات القادمة.

٤-٢-٣-٦ المطلوبات غير المتداولة

الجدول (٦-١): المطلوبات غير المتداولة كما في ٣١ ديسمبر ٢٠٢١م و٣٠ سبتمبر ٢٠٢٢م

التغيير	٣٠ سبتمبر ٢٠٢٢م	٣١ ديسمبر ٢٠٢١م	بالآلاف الريالات السعودية
٣١ ديسمبر ٢٠٢١م - ٣٠ سبتمبر ٢٠٢٢م			
			المطلوبات غير المتداولة
لا ينطبق	١,١٣٩,٥٨٢	-	القروض طويلة الأجل
(٣,٧٪)	٢٣٥,١٧١	٣٤٧,٩٩٩	مطلوبات عقود الإيجار
٣٢١,٢٪	٢,٩٤٠	٦٩٨	التزام المنافع المحددة للموظفين
٣٢٣,٨٪	١,٤٧٧,٦٩٣	٣٤٨,٦٩٧	مجموع المطلوبات غير المتداولة

المصدر: القوائم المالية الموجزة المفحوصة لفترة التسعة أشهر المنتهية في ٣٠ سبتمبر ٢٠٢٢م، معلومات الشركة

ارتفعت المطلوبات غير المتداولة من ٣٤٨,٧ مليون ريال سعودي كما في ٣١ ديسمبر ٢٠٢١م إلى ١,٤٧٧,٧ مليون ريال سعودي كما في ٣٠ سبتمبر ٢٠٢٢م، ويعود ذلك إلى قرض طويل الأجل تم احتسابه على الشركة بعد الاندماج، بالإضافة إلى الارتفاع في التزام المنافع المحددة للموظفين. وقد قابل ذلك جزئياً انخفاضاً بمطلوبات عقود إيجار.

١-٤-٢-٣-٦ القروض طويلة الأجل

الجدول (٦-١): القروض طويلة الأجل كما في ٣١ ديسمبر ٢٠٢١م و٣٠ سبتمبر ٢٠٢٢م

التغيير	٣٠ سبتمبر ٢٠٢٢م	٣١ ديسمبر ٢٠٢١م	بالآلاف الريالات السعودية
٣٠ سبتمبر ٢٠٢٢م - ٣١ ديسمبر ٢٠٢١م			
لا ينطبق	١,٢١٥,٥٣٦	-	تسهيلات مرابحة لأجل
لا ينطبق	-	-	القروض المؤقتة لتمويل الأسهم
لا ينطبق	(١٨,٤٠٤)	-	ناقصاً منها: تكلفة معاملة القرض غير المطفأة
لا ينطبق	١,١٩٧,١٣٢	-	المجموع
لا ينطبق	٥٧,٥٥٠	-	الجزء المتداول
لا ينطبق	١,١٣٩,٥٨٢	-	الجزء غير المتداول
لا ينطبق	١,١٩٧,١٣٢	-	المجموع

المصدر: القوائم المالية الموجزة المفحوصة لفترة التسعة أشهر المنتهية في ٣٠ سبتمبر ٢٠٢٢م، معلومات الشركة

أبرمت الشركة تسهيلات المرابحة لأجل مع مصرف الإنماء بتاريخ ٢٧/١٢/٢٠٢٠م، وتسهيلات مرابحة رأس المال العامل مع مصرف الإنماء بتاريخ ٠١/٠٧/٢٠٢١م. بلغت تسهيلات المرابحة لأجل مع مصرف الإنماء ١,٣٧١ مليون ريال سعودي استخدمت منها الشركة ١,٣٠٠ مليون ريال سعودي كما في ٣٠ سبتمبر ٢٠٢٢م. هذه التسهيلات مضمونة بسندات لأمر صادرة عن المساهمين ومرهونة على موجودات وأسهم معينة في الشركة. ولا تتضمن هذه التسهيلات ضمانات شخصية أو ضمانات مقدمة من الجهات الاعتبارية، بينما تتضمن أحكاماً تتعلق برهن الأصول (من أثاث وتركيبات، وآلات وأجهزة، وحاسبات آلية وملحقاتها، وسيارات ووسائل نقل بقيمة ١٦ مليون ريال سعودي، وتعد قيمة هذه الأصول غير جوهريّة) والحسابات البنكية للشركة. بالإضافة إلى ذلك، ووفقاً لأحكام هذه التسهيلات، إن المساهمين الحاليين ملتزمون لمصرف الإنماء بالحفاظ على نسبة ٦,٦٪ (مباشرة أو غير مباشرة) من كامل أسهمهم في الشركة للفترة ابتداءً من تاريخ ٢٧/١٢/٢٠٢٢م حتى يتم طرح أسهم الشركة في السوق المالية. أما بعد الطرح ستخفف هذه النسبة إلى ما يمثل ٥١٪ (مباشرة أو غير مباشرة) من كامل أسهمهم في الشركة طوال مدة سريان وثيقة التمويل بين الشركة ومصرف الإنماء. ويحمل القرض فائدة بمعدل سعر الإقراض بين البنوك السعودية (السايبور) زائداً الهامش. ويتم سداد التسهيلات المستخدمة على ٣٠ قسطاً غير متساوي بدءاً من ٣٠ يونيو ٢٠٢١م.

٣-٤-٢-٣-٦ التزامات المنافع المحددة للموظفين

الجدول (٦٦-٦): التزامات المنافع المحددة للموظفين كما في ٣١ ديسمبر ٢٠٢١م و٣٠ سبتمبر ٢٠٢٢م.

التغيير ٣١ ديسمبر ٢٠٢١م - ٣٠ سبتمبر ٢٠٢٢م	٣٠ سبتمبر ٢٠٢٢م	٣١ ديسمبر ٢٠٢١م	بآلاف الريالات السعودية
(٩.٧٪)	٦٩٨	٧٧٣	صافي التزامات المنافع المحددة في ١ يناير
(١٢٨٠.٨٪)	٢,٢٧٩	(١٩٣)	تكلفة الخدمة
لا ينطبق	-	١٧	مصاريف الفوائد
١٤٦,٧٪	(٣٧)	(١٥)	دفعت خلال السنة
لا ينطبق	-	١١٦	إعادة قياس صافي التزامات المنافع المحددة
٢٢١,٢٪	٢,٩٤٠	٦٩٨	القيمة الحالية لالتزامات المنافع المحددة في نهاية السنة

المصدر: معلومات الشركة

تتعلق التزامات المنافع المحددة للموظفين ببند مكافأة نهاية الخدمة المقدرة للموظفين عند إنهاء الخدمة. وقد ارتفعت التزامات المنافع المحددة للموظفين من ٠,٧ مليون ريال سعودي كما في ٣١ ديسمبر ٢٠٢١م إلى ٢,٩ مليون ريال سعودي كما في ٣٠ سبتمبر ٢٠٢٢م وذلك بسبب نقل بعض موظفي الهيئة العامة للأمن الغذائي إلى الشركة بعد الخصخصة.

٥-٢-٣-٦ المطلوبات المتداولة

الجدول (٦٧-٦): المطلوبات المتداولة كما في ٣١ ديسمبر ٢٠٢١م و٣٠ سبتمبر ٢٠٢٢م

التغيير ٣١ ديسمبر ٢٠٢١م - ٣٠ سبتمبر ٢٠٢٢م	٣٠ سبتمبر ٢٠٢٢م	٣١ ديسمبر ٢٠٢١م	بآلاف الريالات السعودية
			المطلوبات المتداولة
(٣٩,٨٪)	٣٦,٥٥٠	٦٠,٧٣٨	الدائون التجاريون
٤٤,٥٪	٦٣,٣٤٢	٤٣,٨٣٣	المصاريف المستحقة والمطلوبات الأخرى
لا ينطبق	٥٧,٥٥٠	-	الجزء المتداول من القروض طويلة الأجل
٩,١٪	١١,٧٠٢	١٠,٧٢٣	التزامات عقود الإيجار
(١,٠٪)	٢٢,٢٧٠	٢٢,٤٩٦	دفعات مقدمة من العملاء
لا ينطبق	٥٠	-	مبالغ مستحقة إلى جهات ذات علاقة
(٢,٦٪)	٤,٦٢١	٤,٧٤٣	زكاة مستحقة الدفع
٣٧,٦٪	١٩٦,٠٨٥	١٤٢,٥٣٣	إجمالي المطلوبات المتداولة

المصدر: القوائم المالية الموجزة المفحوصة لفترة التسعة أشهر المنتهية في ٣٠ سبتمبر ٢٠٢٢م، معلومات الشركة

ارتفعت المطلوبات المتداولة من ١٤٢,٥ مليون ريال سعودي في ٣١ ديسمبر ٢٠٢١م إلى ١٩٦,١ مليون ريال سعودي في ٣٠ سبتمبر ٢٠٢٢م على خلفية قرض طويل الأجل تم احتسابه على الشركة بعد الاندماج، بالإضافة إلى زيادة في المصاريف المستحقة والمطلوبات الأخرى (١٩,٥ مليون ريال سعودي)، وقد قابل ذلك جزئياً انخفاضاً في الذمم الدائنة (٢٤,٢ مليون ريال سعودي) خلال نفس الفترة.

١-٥-٢-٣-٦ الدائون التجاريون

وتتألف مبالغ الدائنين التجاريين من الذمم المدينة مستحقة الدفع للموردين والتي يتعلق معظمها بمشتريات المواد الخام والتعبئة والتغليف وموردي الخدمات، وانخفضت مبالغ الدائنين التجاريين من ٦٠,٧ مليون ريال سعودي في ٣١ ديسمبر ٢٠٢١م إلى ٣٦,٦ مليون ريال سعودي في ٣٠ سبتمبر ٢٠٢٢م بشكل أساسي نتيجة تسديد الشركة فواتير لموردي الذرة (٢٩,٤ مليون ريال سعودي).

٢٠٥-٢٠٣-٦ المصاريف المستحقة والمطلوبات الأخرى

الجدول (٦٨-٦): المصاريف المستحقة والمطلوبات الأخرى كما في ٣١ ديسمبر ٢٠٢١م و٣٠ سبتمبر ٢٠٢٢م

التغيير ٣١ ديسمبر ٢٠٢١م - سبتمبر ٢٠٢٢م	٣٠ سبتمبر ٢٠٢٢م	٣١ ديسمبر ٢٠٢١م	بآلاف الريالات السعودية
٣١,٧%	٥٤,٣٨٢	٤١,٢٧٧	المصاريف المستحقة
لا ينطبق	٥,٥٩٣	-	ضريبة القيمة المضافة مستحقة الدفع
(٤,٣%)	٢,٤٤٥	٢,٥٥٦	الدائنون الآخرون
لا ينطبق	٩٢٢	-	تكاليف التمويل المستحقة
٤٤,٥%	٦٣,٣٤٢	٤٣,٨٣٣	المجموع

المصدر: القوائم المالية الموجزة المفحوصة لفترة التسعة أشهر المنتهية في ٣٠ سبتمبر ٢٠٢٢م، معلومات الشركة

١-٢-٥-٢٠٣-٦ المصاريف المستحقة

ارتفعت المصاريف المستحقة من ٤١,٢ مليون ريال سعودي في ٣١ ديسمبر ٢٠٢١م إلى ٥٤,٤ مليون ريال سعودي في ٣٠ سبتمبر ٢٠٢٢م على خلفية (١) مصاريف التجارة والتوزيع (١١,٦ مليون ريال سعودي)، (٢) ارتفاع في مخصص الرواتب والمكافآت بمقدار ٥,٠ مليون ريال سعودي، و(٣) ارتفاع في مصاريف أتعاب مهنية (٢,٨ مليون ريال سعودي) متعلقة بشكل أساسي بمكافأة أعضاء مجلس الإدارة البالغة ١,٨ مليون ريال سعودي، وقد قابل ذلك جزئياً انخفاض في مصاريف مستحقة متعلقة بالقضايا القانونية بمقدار ٧,٥ مليون ريال سعودي إذ تم تسديد هذه المصاريف، وانخفاض في مستحقات الإجازات بمقدار ٢,٨ مليون ريال سعودي.

٢-٢-٥-٢٠٣-٦ ضريبة القيمة المضافة مستحقة الدفع

بلغت قيمة ضريبة القيمة المضافة المستحقة الدفع الصفر كما في ٣١ ديسمبر ٢٠٢١م نتيجة دفعة أعلى من القيمة المستحقة خلال السنة ما أدى إلى تسجيل مبلغ ضريبة قيمة مضافة مستحقة القبض. تم تحويل هذا المبلغ إلى رصيد مستحق الدفع بلغ ٥,٦ مليون ريال سعودي كما في ٣٠ سبتمبر ٢٠٢٢م.

٣-٢-٥-٢٠٣-٦ الدائنون الآخرون

سجل بند الدائنين الآخرين انخفاضاً طفيفاً من مبلغ ٢,٦ مليون ريال سعودي في ٣١ ديسمبر ٢٠٢١م إلى ٢,٤ مليون ريال سعودي في ٣٠ سبتمبر ٢٠٢٢م، وقد شمل أساساً المصاريف المستحقة للمؤسسة العامة للتأمينات الاجتماعية.

٤-٢-٥-٢٠٣-٦ تكاليف التمويل المستحقة

بلغت تكاليف التمويل المستحقة ٠,٩ مليون ريال سعودي في ٣٠ سبتمبر ٢٠٢٢م وهي تتعلق بشكل رئيسي بنسبة تكلفة الفائدة.

٣-٥-٢٠٣-٦ دفعات مقدمة من العملاء

انخفضت الدفعات المقدمة من العملاء بنسبة ١,٠% من ٢٢,٥ مليون ريال سعودي في ٣١ ديسمبر ٢٠٢١م إلى ٢٢,٢ مليون ريال سعودي في ٣٠ سبتمبر ٢٠٢٢م. نتيجة تسليم الشركة لبعض المنتجات المتعلقة بهذه الدفعات للعملاء.

٤-٥-٢٠٣-٦ مبالغ مستحقة إلى جهات ذات علاقة

بلغت المبالغ المستحقة إلى الجهات ذات العلاقة ٥٠ ألف ريال سعودي في ٣١ سبتمبر ٢٠٢٢م وتتعلق بمصاريف الاستشارة المالية التي تولتها مجموعة المطلق للاستثمار الصناعي نيابة عن الشركة.

٥-٥-٢-٣-٦ زكاة مستحقة الدفع

الجدول (٦٩-٦): الحركة في مخصص الزكاة خلال السنة المالية المنتهية في ٣١ ديسمبر ٢٠٢١م وفترة التسعة أشهر المنتهية في ٣٠ سبتمبر ٢٠٢٢م

التغيير	٣٠ سبتمبر ٢٠٢٢م	٣١ ديسمبر ٢٠٢١م	بالآلاف الريالات السعودية
٣١ ديسمبر ٢٠٢١م - ٣٠ سبتمبر ٢٠٢٢م			
لا ينطبق	٤,٧٤٤	-	بداية الفترة
(٤,٠٤) %	٤,٦٧٨	٤,٧٤٤	الرسوم خلال الفترة
لا ينطبق	(٤,٨٠١)	-	المدفوعات خلال الفترة
(٢,٠٦) %	٤,٦٢١	٤,٧٤٤	نهاية الفترة

المصدر: القوائم المالية الموجزة المفحوصة لفترة التسعة أشهر المنتهية في ٣٠ سبتمبر ٢٠٢٢م، معلومات الشركة

لغاية ٣١ ديسمبر ٢٠٢١م، تم رفع إقرار ذكوي موحد مع شركة الرحي الصافي الغذائية، والذي ظهرت فيه حصة الشركة كشركة تابعة بمبلغ قدرة ٤,٧ مليون ريال سعودي.

أما في ٣٠ سبتمبر ٢٠٢٢م بعد الدمج، تم رفع الإقرار الزكوي المستقل للشركة البالغ ٤,٦ مليون ريال سعودي.

٦-٢-٣-٦ الارتباطات الرأسمالية والالتزامات المحتملة

كما في ٣٠ سبتمبر ٢٠٢٢م، كانت لدى الشركة التزامات محتملة نشأت خلال دورة أعمالها العادية وتتعلق بخطابات ائتمان قدرها ٢٧,٠ مليون ريال سعودي (٣١ ديسمبر ٢٠٢١م: بمبلغ قدره ١,١ مليون ريال سعودي).

٣-٣-٦ قائمة التدفقات النقدية الموحدة

الجدول (٧٠-٦): القائمة الموجزة للتدفقات النقدية للسنة المالية المنتهية في ٣٠ سبتمبر ٢٠٢١م وفترة التسعة أشهر المنتهية في ٣٠ سبتمبر ٢٠٢٢م

٣٠ سبتمبر ٢٠٢٢م	٣٠ سبتمبر ٢٠٢١م	بالآلاف الريالات السعودية
		التدفقات النقدية من الأنشطة التشغيلية
٢٠١,٨٧٥	١٤٣,٩٣٥	الربح قبل الزكاة
		التعديلات:
٢٣,٦٣٠	٢٢,٠٧٣	استهلاك الممتلكات والآلات والمعدات وموجودات حق الاستخدام
٣٦٥	٢٤٧	إطفاء أصول غير ملموسة
٨,٧٦٤	٨,٦٥٦	تكلفة التمويل على التزامات عقود الإيجار
٤,٧٤٢	-	تكلفة التمويل على القروض طويلة الأجل
٣,٢٢٥	-	إطفاء تكاليف معاملات القروض
٦,١٤٦	-	مخصص المخزون بطيء الحركة
٢,٢٧٩	(٢٠٢)	مخصص التزام المنافع المحددة للموظفين
١٣٩	-	الخسارة المتوقعة من ائتمان المدينين التجاريين
-	-	انخفاض في قيمة الموجودات المحتفظ بها للبيع
-	(٣)	ربح من استبعاد ممتلكات وآلات ومعدات
		التغيرات في رأس المال العامل
١,٥٧١	١٦,٣٧٨	المخزون
(٢,٩٦٧)	(١,٣٦٨)	مدينون تجاريون
(١٦,٠٧٢)	(٦٣,٣١٠)	مصاريف مدفوعة مقدماً وموجودات متداولة أخرى
(٢٤,١٨٨)	١٣,٤٨٢	دائنون تجاريون
١٨,٣٠٠	١٨,٠٥٣	مصاريف مستحقة ومطلوبات أخرى
(١,١٧٧)	-	مبالغ مستحقة من جهات ذات علاقة

٣٠ سبتمبر ٢٠٢٢ م	٣٠ سبتمبر ٢٠٢١ م	بآلاف الريالات السعودية
(٢٢٥)	(١,٢٩٢)	دفعات مقدمة من العملاء
-	-	أصول محتفظ بها لغرض البيع
٥٠	-	مبالغ مستحقة إلى جهات ذات علاقة
(٣٧)	-	التزام المنافع المحددة للموظفين المدفوعة
(٢١,٢٣٣)	-	تكاليف التمويل المدفوعة
(٤,٨٠١)	-	الزكاة المدفوعة
٢١٠,٢٨٦	١٦٦,٦٤٩	صافي التدفقات النقدية من الأنشطة التشغيلية
التدفقات النقدية من الأنشطة الاستثمارية		
(٢٢,٧٦١)	(٢٨,٦٠٣)	شراء ممتلكات وآلات ومعدات
(٢٩٥)	-	إضافات أصول غير ملموسة
-	١٠	متحصلات من بيع ممتلكات وآلات ومعدات
(٢٣,٠٥٦)	(٢٨,٥٩٣)	صافي النقدية المستخدمة في الأنشطة الاستثمارية
صافي التدفقات النقدية من الأنشطة التمويلية		
(٨٤,٤٧٢)	(٥١٩,٠٠٠)	توزيعات أرباح مدفوعة
٥٥٠,٠٠٠	-	مساهمة المساهمين في رأس المال
(٥٥٠,٠٠٠)	-	سداد القروض طويلة الأجل
(٢٢,٨٥٥)	(٢٢,٣٣٥)	سداد التزامات بموجب عقود الإيجار
(١٠٧,٣٢٧)	(٥٤١,٣٣٥)	صافي التدفقات النقدية المستخدمة في الأنشطة التمويلية
٧٩,٩٠٣	(٤٠٣,٢٧٩)	التغييرات في النقد وما في حكمه خلال الفترة المعنية
٨١,٥٤٢	-	النقد المحول نتيجة الاندماج
١٥٧,٤٨٥	٥١٨,٧٥٤	النقد وما في حكمه كما في بداية الفترة المعنية
٣١٨,٩٣٠	١١٥,٤٧٥	النقد وما في حكمه كما في نهاية الفترة المعنية

المصدر: القوائم المالية الموجزة المفحوصة لفترة التسعة أشهر المنتهية في ٣٠ سبتمبر ٢٠٢٢ م، معلومات الشركة

صافي النقد من الأنشطة التشغيلية

انخفض صافي النقد من الأنشطة التشغيلية من ١٦٦,٦ مليون ريال سعودي كما في ٣٠ سبتمبر ٢٠٢١ م إلى ٢١٠,٣ مليون ريال سعودي كما في ٣٠ سبتمبر ٢٠٢٢ م بشكل أساسي نتيجة الارتفاع في الربح قبل الزكاة من ١٤٣,٩ مليون ريال سعودي إلى ٢٠١,٩ مليون ريال سعودي تماشياً مع الارتفاع في المبيعات خلال هذه الفترة، بالإضافة إلى الانخفاض في النقد المستخدم المتعلق بالمصاريف المدفوعة مقدماً والموجودات المتداولة الأخرى، وقد قابل ذلك جزئياً تكاليف التمويل المدفوعة (٢١,٣ مليون ريال سعودي) والنقد المستخدم المتعلق بالدائنين التجاريين (-٢٤,٢ مليون ريال سعودي) نتيجة ارتفاع رصيد الدائنين التجاريين خلال فترة التسعة أشهر المنتهية في ٣٠ سبتمبر ٢٠٢٢ م.

صافي النقد المستخدم في الأنشطة الاستثمارية

انخفض صافي النقد من الأنشطة الاستثمارية من ٣٨,٦ مليون ريال سعودي كما في ٣٠ سبتمبر ٢٠٢١ م إلى ٢٣,١ مليون ريال سعودي كما في ٣٠ سبتمبر ٢٠٢٢ م نتيجة الانخفاض في النقد المستخدم في شراء الممتلكات والآلات والمعدات من ٢٨,٦ مليون ريال سعودي إلى ٢٢,٨ مليون ريال سعودي.

صافي النقد في الأنشطة التمويلية

انخفض صافي النقد المستخدم في الأنشطة التمويلية من ٥٤١,٣ مليون ريال سعودي كما في ٣٠ سبتمبر ٢٠٢١ م إلى مبلغ ١٠٧,٣ مليون ريال سعودي كما في ٣٠ سبتمبر ٢٠٢٢ م بشكل أساسي نتيجة انخفاض النقد المستخدم في توزيعات الأرباح إذ تم دفع مبلغ ٨٤,٥ مليون ريال سعودي خلال السنة المالية ٢٠٢٢ م مقارنةً بمبلغ ٥١٩,٠ مليون ريال خلال السنة المالية ٢٠٢١ م.



٧- سياسة توزيع الأرباح

تثبت المادة ١٠٧ من نظام الشركات للمساهمين جميع الحقوق المتصلة بالسهم، والتي تشمل على وجه الخصوص الحق في الحصول على نصيب من صافي الأرباح المقرر توزيعها. ويتولى مجلس الإدارة التوصية بتوزيع أية أرباح قبل إقرارها من قبل المساهمين في اجتماع الجمعية العامة. ولا تلتزم الشركة بالإعلان عن أي أرباح، ويعتمد أي قرار بتوزيع أرباح على عدد من العوامل من بينها، أرباح الشركة السابقة والمتوقعة والتدفقات النقدية، والتمويل ومتطلبات رأس المال، ومعطيات السوق والعوامل الاقتصادية بشكل عام، والقيود التي تخضع لها عملية توزيع الأرباح بموجب اتفاقيات التمويل والدين، والزكاة، فضلاً عن الاعتبارات القانونية والنظامية الأخرى. ومثالاً على ذلك، تمنح الأسهم حاملها الحق في الحصول على الأرباح التي تعلن عنها الشركة من تاريخ هذه النشرة والسنوات المالية التي تليها. وبالرغم من عزم الشركة على توزيع أرباح سنوية على مساهميها، إلا أنه لا توجد أي ضمانات لتوزيع فعلي للأرباح، كما لا يوجد أي ضمان بشأن المبالغ التي ستدفع في أي سنة.

كما يخضع توزيع الأرباح للقيود الواردة في نظام الشركة الأساسي. وسيتم توزيع الأرباح بالريال السعودي.

توزع أرباح الشركة الصافية السنوية بعد خصم جميع المصروفات العمومية، والتكاليف الأخرى على الوجه التالي:

- يجنب ١٠٪ من الأرباح الصافية لتكوين احتياطي نظامي، ويجوز للجمعية العامة العادية وقف التجنيد متى ما بلغ الاحتياطي المذكور ٢٠٪ من رأس المال المدفوع، المستثنى منه علاوة الأسهم.
- يجوز للشركة بموافقة الجمعية العامة العادية تجنيد نسبة ٥٪ من الأرباح الصافية لتكوين احتياطي اتفاقي يخصص لغرض محدد.
- للجمعية العامة العادية أن تقرر تكوين احتياطات أخرى، وذلك بالقدر الذي يحقق مصلحة الشركة أو يكفل توزيع أرباح ثابتة قدر الإمكان على المساهمين. وللجمعية المذكورة كذلك أن تقتطع من صافي الأرباح مبالغ لإنشاء مؤسسات اجتماعية لعاملي الشركة أو لمعاونة ما يكون قائماً من هذه المؤسسات.
- للجمعية العامة العادية توزيع الباقي بعد ذلك على المساهمين في الشركة بنسبة ٥٪ من رأس مال الشركة المدفوع.
- مع مراعاة الأحكام المقررة في المادة ٢٣ من نظام الشركة الأساسي، والمادة ٧٦ من نظام الشركات يخصص بعد ما تقدم نسبة لا تزيد عن ١٠٪ من الباقي لمكافأة أعضاء مجلس الإدارة، على أن يكون استحقاق هذا المكافأة مناسباً مع عدد الجلسات التي يحضرها العضو.
- وتجدر الإشارة إلى أن سياسة توزيع الأرباح يمكن أن تتغير من وقت إلى آخر حيث يجوز لمجلس الإدارة بعد الحصول على تفويض من الجمعية العامة العادية القيام بتوزيع أرباح مرحلية على مساهمي الشركة.

وفيما يلي ملخص بالأرباح التي قامت الشركة بالإعلان عنها وتوزيعها خلال السنوات المنتهية في ٣١ ديسمبر ٢٠١٩م و ٣١ ديسمبر ٢٠٢٠م و ٣١ ديسمبر ٢٠٢١م والفترة المنتهية في ٣٠ سبتمبر ٢٠٢٢م.

الجدول (١٧): الأرباح التي قامت الشركة بالإعلان عنها وتوزيعها خلال السنوات المنتهية في ٣١ ديسمبر ٢٠١٩م و ٣١ ديسمبر ٢٠٢٠م و ٣١ ديسمبر ٢٠٢١م والفترة المنتهية في ٣٠ سبتمبر ٢٠٢٢م

التسعة أشهر المنتهية في ٣٠ سبتمبر ٢٠٢٢م**	٣١ ديسمبر ٢٠٢١م*	٣١ ديسمبر ٢٠٢٠م	٣١ ديسمبر ٢٠١٩م	
٨٤,٤٧٢,٠٤٦	٦١٤,٤١٦,٣٥٨	-	-	التوزيعات المعلنة
٨٤,٤٧٢,٠٤٦	٦١٤,٤١٦,٣٥٨	-	-	التوزيعات المدفوعة خلال العام
١٩٧,١٩٥,٦١٦	١٩٨,٤٧٥,٢١٤	١٩٠,٦٨٥,٩٥٠	١٢٥,٧٨٠,٣٣١	صافي الأرباح للفترة
%٤٣	%٣١٠	-	-	نسبة توزيع الأرباح المعلنة الى صافي أرباح الشركة (%)

المصدر: الشركة

* تمت الموافقة على توزيع أرباح مرحلية قدرها ١٩٠,٠٠٠,٠٠٠ ريال سعودي من قبل الجمعية العامة بتاريخ ٢٠٢١/٠٤/١٥م، كما قد تمت الموافقة على توزيع أرباح مرحلية قدرها ٥٦,٩١٢,٨٢١ ريال سعودي من قبل مساهمي الشركة بتاريخ ٢٠٢١/٠٩/٢٦م، كما قد تمت الموافقة على توزيع أرباح مرحلية قدرها ٣٨,٥٠٣,٥٢٧ ريال سعودي من قبل مساهمي الشركة بتاريخ ٢٠٢١/١١/٢٦م.

** تمت الموافقة على توزيع أرباح مرحلية قدرها ٣٠,٠٠٠,٠٠٠ ريال سعودي (عن الفترة التي بدأت في تاريخ ٢٠٢١/١٠/٠١م والتي انتهت في تاريخ ٢٠٢١/١٢/٣١م) من قبل مساهمي الشركة بتاريخ ٢٠٢٢/٠٢/٠٢م، كما قد تمت الموافقة على توزيع أرباح مرحلية قدرها ١١,٩٢٢,٢١٠ ريال سعودي من قبل مساهمي الشركة بتاريخ ٢٠٢٢/٠٢/١٥م، كما قد تمت الموافقة على توزيع أرباح مرحلية قدرها ٤٢,٥٣٩,٨٣٦ ريال سعودي من قبل الجمعية العامة بتاريخ ٢٠٢٣/٠٢/٠٦م.

كما قد صادقت الجمعية العامة على كافة التوزيعات الموافق عليها من قبل مساهمي الشركة والمذكورة أعلاه بتاريخ ٢٠٢٣/٠٣/٠٦م.

وبتاريخ ٢٠٢٢/١١/٢١م قرر مجلس إدارة الشركة توزيع:

- أرباح مرحلية على المساهمين المالكين لكامل الأسهم في رأس مال الشركة عن ٥٠% من أرباح الشركة للنصف الأول من عام ٢٠٢٢م بقيمة ستة وستين مليون وثمانمائة واثنين وخمسين ألفاً وسبعمائة وأحد عشر (٦٦,٨٥٢,٧١١) ريالاً سعودياً.
- أرباح على المساهمين المالكين لكامل الأسهم في رأس مال الشركة عن السنة المالية المنتهية في ٣١ ديسمبر ٢٠٢١م بقيمة ثمانية وعشرين مليون ومائة وسبعة وأربعين ألفاً ومائتين وتسعين (٢٨,١٤٧,٢٩٠) ريالاً سعودياً.



٨- استخدام متحصلات الطرح

تقدر مجموع متحصلات الطرح بحوالي تسعمائة وتسعة وتسعون مليون (٩٩٩,٠٠٠,٠٠٠) ريال سعودي، سيستخدم منها مبلغ يقدر بحوالي واحد وأربعون مليون (٤١,٠٠٠,٠٠٠) ريال سعودي لتسوية جميع المصاريف المتعلقة بالطرح ويشمل ذلك أتعاب المستشار المالي، ومدير الاكتتاب، ومتعهدي التغطية، ومدير سجل اكتتاب المؤسسات، والمستشار القانوني، ومراجع الحسابات، والجهات المستلمة، ومستشار دراسة السوق، وكذلك أتعاب التسويق والطباعة والتوزيع والترجمة، والأتعاب والمصاريف الأخرى المتعلقة بعملية الطرح.

سوف يتم توزيع صافي متحصلات الطرح البالغة حوالي تسعمائة وثمانية وخمسين مليون (٩٥٨,٠٠٠,٠٠٠) ريال سعودي على المساهمين البائعين بالتناسب مع عدد أسهم الطرح التي سيتم بيعها من قبل كل منهم، ولن تتلقى الشركة أي جزء من صافي متحصلات الطرح. وسيحمل المساهمون البائعون كافة الأتعاب والمصاريف والتكاليف المتعلقة بالطرح.



٩- رسملة رأس مال الشركة والمديونية

يملك المساهمون الحاليون جميع أسهم الشركة قبل الطرح. وبعد استكمال عملية الطرح، سيمتلكون مجتمعين ما نسبته ٧٠٪ من أسهم الشركة.

يوضح الجدول التالي رسملة الشركة كما تظهر في القوائم المالية المراجعة للسنوات المالية المنتهية في ٣١ ديسمبر ٢٠١٩م و ٣١ ديسمبر ٢٠٢٠م و ٣١ ديسمبر ٢٠٢١م والقوائم المالية المفحوصة وفترة التسعة أشهر المنتهية في ٣٠ سبتمبر ٢٠٢٢م. علماً بأنه يجب قراءة الجدول التالي مع القوائم المالية المعنية، بما في ذلك الإيضاحات المرفقة بها والواردة في القسم ٢٠- («القوائم المالية وتقرير المحاسب القانوني حولها») من هذه النشرة.

الجدول (١٠٩): رسملة رأس مال الشركة والمديونية

التسعة أشهر المنتهية في ٣٠ سبتمبر ٢٠٢٢م	السنة المالية ٢٠٢١م	السنة المالية ٢٠٢٠م	السنة المالية ٢٠١٩م	(ريال سعودي)
٥٠,٠٠٠	-	-	-	أرصدة مطلوبة إلى جهات ذات علاقة
-	-	-	-	قروض قصيرة الأجل
٥٧,٥٤٩,٩٠٩	-	-	-	قروض الأجل - الجزء المتداول
١,١٣٩,٥٨١,٧٦٨	-	-	-	قروض الأجل - الجزء غير المتداول
١,١٩٧,١٣١,٦٧٧	-	-	-	إجمالي القروض بفائدة
٢٤٦,٨٧٢,٧٤٦	٣٥٨,٧٢٢,٠٥٥	٢٣١,٥٨٢,٠٢٢	٢٦٩,٦١٥,٠٠٤	التزامات عقود الإيجار
١,٥٤٤,٠٠٥,٤٢٣	٣٥٨,٧٢٢,٠٥٥	٢٣١,٥٨٢,٠٢٢	٢٦٩,٦١٥,٠٠٤	إجمالي القروض والتزامات عقود الإيجار
٥,٠٠٠,٠٠٠	٥٣٩,٢٣٦,٧٨٠	٥٣٩,٢٣٦,٧٨٠	٥٠٠,٠٠٠	رأس المال
٥٥٠,٠٠٠,٠٠٠	-	-	-	جاري الشركاء
٣٩,٠٥٤,٥٠٣	٣٩,٠٥٤,٥٠٣	١٩,٢١٨,٥٩٥	١٥٠,٠٠٠	احتياطي نظامي
(٣٧,٥٥٤,٥٠٣)	-	-	-	احتياطي الاندماج
٥٣,٠٥٦,٢٥٢	-	-	-	احتياطي تحوط
-	-	-	٥٣٨,٧٣٦,٧٨٠	الزيادة المقترحة في رأس المال
٢١٨,٨٥٥,٢٧٧	٨٦,٩٠٢,٢٧٧	٥٢٢,٧٩٥,٤٦٩	٣٥١,١٧٨,١١٤	أرباح المبقة
٨٢٨,٤١١,٥٢٩	٦٦٥,١٩٣,٥٦٠	١,٠٨١,٢٥٠,٨٤٤	٨٩٠,٥٦٤,٨٩٤	مجموع حقوق الملكية
٢,٣٧٢,٤١٦,٩٥٢	١,٠٢٣,٩١٥,٦١٥	١,٤١٢,٨٣٣,٨٧٧	١,١٦٠,١٧٩,٨٩٨	إجمالي الرسملة (إجمالي القروض والتزامات عقود الإيجار وإجمالي حقوق المساهمين)
%٦٥	%٣٥	%٢٣,٥	%٢٣,٢	إجمالي القروض والتزامات عقود الإيجار / إجمالي الرسملة

المصدر: معلومات إدارة الشركة والقوائم المالية المراجعة للسنتين الماليتين المنتهيتين في ٣١ ديسمبر ٢٠٢٠م و ٣١ ديسمبر ٢٠٢١م والقوائم المالية المفحوصة لفترة التسعة أشهر المنتهية في ٣٠ سبتمبر ٢٠٢٢م.

ويؤكد أعضاء مجلس الإدارة ما يلي:

- لا يخضع أي من أسهم الشركة لأي حقوق خيار، كما في تاريخ هذه النشرة.
- ليس لدى الشركة أي أدوات دين، كما في تاريخ هذه النشرة.

أن رصيد السيولة المتاحة للشركة وتدفقاتها النقدية كافية لتغطية احتياجاتها النقدية المتوقعة لرأس المال العامل والنفقات الرأسمالية لمدة اثني عشر (١٢) شهراً على الأقل بعد تاريخ هذه النشرة، مع مراعاة أي تغيير سلبي وجوهري في أعمال الشركة.



١٠- إفادة الخبراء

قدم جميع المستشارين ومراجعي الحسابات المستقلين الواردة أسماؤهم في الصفحات (و) و (ز) و(ح) موافقتهم الخطية على الإشارة إلى أسمائهم وعناوينهم وشعاراتهم المنسوبة إليهم وعلى نشر إفاداتهم في هذه النشرة، ولم يتم أي منهم بسحب موافقته حتى تاريخ هذه النشرة، كما أن جميع المستشارين والعاملين لديهم - من ضمن فريق العمل القائم على تقديم خدمات للشركة - أو أقاربهم لا يملكون أي أسهم في الشركة وليس لأي منهم مصلحة مهما كان نوعها في الشركة كما في تاريخ هذه النشرة بما قد يؤثر على استقلاليتهم.



١١- الإقرارات

يقر أعضاء مجلس الإدارة بما يلي:

- ١- الإصدار لا يخالف الأنظمة واللوائح ذات العلاقة في المملكة.
- ٢- لا يخل الإصدار بأي من العقود أو الاتفاقيات التي يكون المصدر طرفاً فيها.
- ٣- تم الإفصاح عن جميع المعلومات القانونية الجوهرية المتعلقة بالمصدر في نشرة الإصدار.
- ٤- باستثناء ما ذكر في القسم ١٢-١٠ («التقاضي») من هذه النشرة، إن المصدر ليس خاضع لأي دعاوى أو إجراءات قانونية قد تؤثر بمفردها أو بمجملها جوهرياً في أعماله أو في وضعه المالي.
- ٥- إن أعضاء مجلس إدارة المصدر ليسوا خاضعين لأي دعاوى أو إجراءات قانونية قد تؤثر بمفردها أو بمجملها جوهرياً في أعمال المصدر أو في وضعه المالي.
- ٦- ليس لأي من أعضاء مجلس إدارة الشركة أو أي من أعضاء الإدارة التنفيذية بالشركة أو أمين سر مجلس الإدارة أو لأي من أقربائهم أو تابعيهم أية مصالح مباشرة أو غير مباشرة في أسهم الشركة أو أية مصلحة في أي أمر آخر يمكن أن يؤثر في أعمال الشركة، باستثناء ما ذكر في القسم ٥-١ («أعضاء مجلس الإدارة وأمين المجلس») والقسم ٥-٣ («الإدارة العليا») والقسم ١٢-٦ («المعاملات والعقود مع الأطراف ذوي العلاقة») من هذه النشرة.
- ٧- باستثناء ما ذكر في القسم ٥-٦ («تعارض المصالح») من هذه النشرة، ليس لأعضاء مجلس الإدارة أو أي من كبار التنفيذيين أو أمين سر المجلس أو أي شخص من أقربائهم أو التابعين لهم أية مصلحة في أي عقود أو ترتيبات قائمة سواءً خطية أو شفوية أو عقود أو ترتيبات قيد الدراسة أو مزعم إبرامها مع الشركة.
- ٨- باستثناء ما تم الإفصاح عنه في القسم ١٢-٦ («المعاملات والعقود مع الأطراف ذوي العلاقة») من هذه النشرة، لا يوجد هناك أي تعارض في المصالح متعلق بأعضاء مجلس الإدارة بخصوص العقود أو المعاملات المبرمة مع الشركة، كما في تاريخ هذه النشرة.
- ٩- بخلاف ما ذكر في القسم ٤-٨ («لمحة عامة على المساهمين») والقسم ٥-٦ («تعارض المصالح») من هذه النشرة، ليس لهم أو لأي من أقربائهم أو تابعيهم أي أسهم أو مصلحة من أي نوع في الشركة حتى تاريخ هذه النشرة.
- ١٠- تعد الشركة، باستنادها إلى الأنظمة والسياسات اللازمة الخاصة بها، القوائم المالية السنوية وفقاً للمعايير المحاسبية الدولية الكاملة (IFRS) على النحو المعتمد في المملكة بالإضافة إلى المعايير والإصدارات الأخرى المعتمدة من الهيئة السعودية للمراجعين والمحاسبين (SOCPA)، وفي المواعيد المحددة بموجب قواعد طرح الأوراق المالية والالتزامات المستمرة. كما تستند الشركة على الأنظمة والسياسات اللازمة الخاصة بها من أجل إعداد جميع التقارير المالية الأخرى، وجميع التقارير غير المالية، حسب ما تقتضيه قواعد طرح الأوراق المالية والالتزامات المستمرة وفي المواعيد المحددة في هذه القواعد.
- ١١- إن لدى الشركة رأس مال عامل يكفي لمدة اثني عشر (١٢) شهراً على الأقل تلي مباشرة تاريخ نشر هذه النشرة.
- ١٢- باستثناء ما تم الإفصاح عنه في القسم ١٢-٧ («التسهيلات الائتمانية والقروض») من هذه النشرة، لم تصدر الشركة أية أدوات دين، أو تحصل على أية قروض آجلة أو أية قروض أو ديون مستحقة (بما في ذلك السحب على المكشوف من البنوك، والالتزامات المالية قيد القبول، واعتمادات القبول أو التزامات الشراء).
- ١٣- كما في تاريخ هذه النشرة، ليست هناك نية في إجراء أي تغيير جوهري في طبيعة نشاط الشركة. كما لم يحدث أي انقطاع في أعمال الشركة يمكن أن يؤثر أو يكون قد أثر تأثيراً ملحوظاً في الوضع المالي للشركة خلال فترة الاثني عشر (١٢) شهراً الأخيرة.
- ١٤- لم تمنح أي عمولات أو خصومات أو أتعاب وساطة أو أي عوض غير نقدي لأي من أعضاء مجلس الإدارة من قبل الشركة خلال السنوات الثلاث (٣) السابقة مباشرة لتاريخ تقديم طلب التسجيل وطرح الأوراق المالية فيما يتعلق بإصدار أو طرح أي أوراق مالية.
- ١٥- لم يكن هناك أي تغيير سلبي جوهري في الوضع المالي والتجاري للشركة خلال السنوات الثلاث (٣) السابقة مباشرة لتاريخ تقديم طلب التسجيل وطرح الأوراق المالية الخاضعة لهذه النشرة، إضافة إلى الفترة التي يشملها تقرير المحاسب القانوني حتى اعتماد نشرة الإصدار هذه.
- ١٦- أن أنظمة وضوابط الرقابة الداخلية قد أعدت على أسس سليمة حيث تم وضع سياسة مكتوبة تنظم تعارض المصالح ومعالجة حالات التعارض المحتملة والتي تشمل إساءة استخدام أصول الشركة وإساءة التصرف الناتج عن التعاملات مع أطراف ذات علاقة. بالإضافة إلى التأكد من سلامة الأنظمة المالية والتشغيلية والتأكد من تطبيق أنظمة رقابية مناسبة لإدارة المخاطر المحتملة وفقاً لمتطلبات المادة (٢١) من لائحة حكومة الشركات. كما يقوم أعضاء مجلس الإدارة بمراجعة سنوية لإجراءات الرقابة الداخلية للشركة.



١٧- إن القوائم المالية المراجعة للشركة عن السنوات المنتهية بتاريخ ٣١ ديسمبر ٢٠١٩م و٣١ ديسمبر ٢٠٢٠م و٣١ ديسمبر ٢٠٢١م، وفترة التسعة أشهر المنتهية بتاريخ ٣٠ سبتمبر ٢٠٢٢م قد تم إعدادها وفقاً للمعايير المحاسبية الدولية الكاملة (IFRS) على النحو المعتمد في المملكة بالإضافة إلى المعايير والإصدارات الأخرى المعتمدة من الهيئة السعودية للمراجعين والمحاسبين (SOCPA). كما أن المعلومات المالية الواردة في هذه النشرة مستخرجة دون أي تغيير جوهري من القوائم المالية المذكورة وبما يتماشى معها.

١٨- لن يشترك أعضاء مجلس الإدارة والرئيس التنفيذي في التصويت على القرارات المتعلقة بالأعمال والعقود التي يكون لهم فيها مصلحة مباشرة أو غير مباشرة.

١٩- أن أعضاء مجلس الإدارة قد وضعوا إجراءات وضوابط ونظم من شأنها أن تمكن الشركة من استيفاء متطلبات الأنظمة واللوائح والتعليمات ذات العلاقة، ومن ضمنها نظام الشركات ونظام السوق المالية ولوائحه التنفيذية وقواعد طرح الأوراق المالية والالتزامات المستمرة وقواعد الإدراج.

٢٠- أن الشركة قد قدمت وستقدم إلى الهيئة جميع المستندات المطلوبة بمقتضى نظام السوق المالية وقواعد طرح الأوراق المالية والالتزامات المستمرة.

٢١- باستثناء ما تم الإفصاح عنه في القسم ٦-٣-٢-٤-١ («القروض الطويلة الأجل») والقسم ٦-٣-٢-٦ («الارتباطات الرأسمالية والالتزامات المحتملة») والقسم ١٢-٧ («التسهيلات الائتمانية والقروض»)، والقسم ٢- («عوامل المخاطرة») من هذه النشرة، أنه لا يوجد أي ضمان أو رهن أو عبء مالي على أي من أصول الشركة.

٢٢- كما في تاريخ هذه النشرة، ليس هنالك أي برامج أسهم لموظفي الشركة من شأنها أن تشترك الموظفين في رأس مال الشركة، وليس هنالك أي ترتيبات أخرى مشابهة قائمة.

٢٣- أن جميع موظفي الشركة هم تحت كفالتها.

٢٤- لا يجوز لأي عضو من أعضاء مجلس الإدارة أن يكون له مصلحة مباشرة أو غير مباشرة في الأعمال والعقود التي تتم لحساب الشركة إلا بترخيص من الجمعية العامة.

٢٥- يلتزم أعضاء مجلس الإدارة بإخطار المجلس عن مصالحهم الشخصية المباشرة أو غير المباشرة في الأعمال والعقود التي تتم لحساب الشركة على أن يسجل ذلك في محضر اجتماع مجلس الإدارة.

٢٦- ليست هناك أية سياسات بحث وتطوير معتمدة لدى الشركة، كما في تاريخ هذه النشرة.

٢٧- لا تخضع أي من أسهم الشركة لأي حق خيار، كما في تاريخ هذه النشرة.

٢٨- أن أعضاء مجلس الإدارة وأمين السر وكبار التنفيذيين لم يشهروا إفلاسهم ولم يخضعوا لإجراءات إفلاس في أي وقت من الأوقات.

٢٩- لم يكن أي من أعضاء مجلس إدارة الشركة أو كبار التنفيذيين أو أمين سر مجلس الإدارة معينين في منصب إداري أو إشرافي في أي شركة أعلنت إفلاسها أو إيسارها في السنوات الخمس (٥) التي سبقت تاريخ هذه النشرة.

٣٠- أن أعضاء مجلس الإدارة ليس لديهم أي حق يخولهم الاقتراض من الشركة.

٣١- تم الحصول على جميع الموافقات اللازمة لطرح أسهم الشركة في السوق المالية وأن تكون شركة مساهمة عامة.

٣٢- أن الشركة قادرة على إعداد التقارير المطلوبة في أوقاتها المحددة حسب اللوائح التنفيذية الصادرة عن الهيئة.

٣٣- أن الملكية القانونية والنفعية، المباشرة وغير المباشرة، للأسهم في الشركة كما في تاريخ هذه النشرة تعود للأشخاص الواردة أسمائهم في القسم ٤-٨ («لمحة عامة على المساهمين») من هذه النشرة.

كما يقر أعضاء مجلس الإدارة بالتزامهم بالمواد ٧١ و٧٢ من نظام الشركات والمادة ٤٠ من لائحة حوكمة الشركات فيما يتعلق بالعقود مع الأطراف ذوي العلاقة كما يلي:

١- أن كافة المعاملات التي تبرمها الشركة مع الأطراف ذوي العلاقة سوف تتم على أساس تجاري وسيتم التصويت على جميع الأعمال والعقود مع الأطراف ذوي العلاقة في اجتماعات مجلس الإدارة أو الجمعية العامة للشركة (في حال تطلب النظام ذلك) مع امتناع عضو مجلس الإدارة عن التصويت على القرارات المتعلقة بالأعمال والعقود التي تتم لحساب الشركة والتي يكون له مصلحة مباشرة أو غير مباشرة فيها سواء في مجلس الإدارة أو الجمعية العامة.

٢- أن كافة التعاملات مع الأطراف ذات العلاقة الموضحة في القسم ١٢-٦ («المعاملات والعقود مع الأطراف ذات العلاقة») من هذه النشرة، بما في ذلك تحديد المقابل المالي للتعاقد، قد تمت بشكل نظامي وقانوني وعلى أسس تجارية ملائمة وعادلة كذلك التي تتم مع الأطراف الأخرى من الغير.

٢- كما في تاريخ هذه النشرة، لم يشارك أي من أعضاء مجلس الإدارة مجتمعين ومنفردين في أي أنشطة مماثلة أو منافسة للشركة، ويتعهد أعضاء مجلس الإدارة بالالتزام بهذا المتطلب النظامي مستقبلاً وفقاً للمواد ٢٧ و ٧١ و ٧٢ من نظام الشركات والفصل السادس من الباب الثالث من لائحة حوكمة الشركات.

٤- لا يجوز لأعضاء مجلس الإدارة أو أي من كبار التنفيذيين الاقتراض من الشركة أو أن تضمن الشركة أي قرض يحصل عليه أي من أعضاء مجلس الإدارة.

إضافة إلى الإقرارات المشار إليها أعلاه، يقر أعضاء مجلس الإدارة والرئيس التنفيذي بما يلي:

١- ليس لأعضاء مجلس الإدارة والرئيس التنفيذي الحق بالتصويت على الأتعاب والمكافآت الممنوحة لهم.

كما يقر مجلس الإدارة ما يلي:

- ١- أن أنظمة الرقابة الداخلية والمحاسبية وتقنية المعلومات كافية وملائمة.
- ٢- أن هذه النشرة تتضمن جميع المعلومات المطلوب تضمينها بمقتضى قواعد طرح الأوراق المالية والالتزامات المستمرة، ولا يوجد أي وقائع أخرى يمكن أن تؤثر على طلب تسجيل وطرح الأوراق المالية لم يتم تضمينها في هذه النشرة.
- ٣- أن المعلومات والبيانات الواردة في هذه النشرة والتي تم الحصول عليها من أطراف أخرى، بما في ذلك المعلومات التي تم الحصول عليها من تقرير دراسة السوق التي أعدها مستشار دراسة السوق يمكن الاعتماد عليها ولا يوجد أي سبب يدعو الشركة للاعتقاد بأن تلك المعلومات غير دقيقة بشكل جوهري، كما أن المعلومات الإحصائية المستخدمة في القسم ٢- («معلومات حول السوق والقطاع») من هذه النشرة، والتي تم الحصول عليها من مصادر خارجية تمثل أحدث المعلومات المتاحة من مصدرها المعني.
- ٤- أنه تم الإفصاح عن جميع الشروط والأحكام التي يمكن أن تؤثر على قرارات المكتتبين في أسهم الشركة.
- ٥- أنه ليس لدى الشركة حالياً نية لتوقيع أية عقود جديدة مع أطراف ذات علاقة باستثناء تجديد العقود مع الأطراف ذوي العلاقة التي تم إبرامها سابقاً والمشار إليها في هذه النشرة. وفي حال رغبت الشركة في المستقبل بتوقيع عقود جديدة مع أطراف ذوي علاقة، فسوف تلتزم الشركة بالمواد ٢٧ و ٧١ و ٧٢ من نظام الشركات والمادة ٤٤ من لائحة حوكمة الشركات.
- ٦- أن جميع الزيادات والتخفيضات التي طرأت على رأس مال الشركة تتطابق مع الأنظمة واللوائح المعمول بها في المملكة.
- ٧- لا تملك الشركة أي أوراق مالية (تعاقدية أو غير ذلك) أو أي أصول تكون قيمتها عرضة للتقلبات، مما قد يؤثر سلباً وبشكل جوهري في تقييم الموقف المالي.
- ٨- باستثناء ما تم الإفصاح عنه في القسم ١٢-٧ («التسهيلات الائتمانية والقروض») من هذه النشرة، لا توجد رهون أو حقوق أو أعباء على ممتلكات الشركة كما في تاريخ هذه النشرة.
- ٩- باستثناء ما تم الإفصاح عنه في القسم ٢- («عوامل المخاطرة») من هذه النشرة، ليس لدى الشركة أية دراية بأي معلومات تتعلق بأية سياسات حكومية أو اقتصادية أو مالية أو نقدية أو سياسية أو أي عوامل أخرى أثرت أو يمكن أن تؤثر بشكل جوهري (مباشر أو غير مباشر) على عملياتها.
- ١٠- باستثناء ما تم الإفصاح عنه في القسم ٢- («عوامل المخاطرة») من هذه النشرة، ليس لدى الشركة أي دراية بأي عوامل موسمية أو دورات اقتصادية متعلقة بالنشاط قد يكون لها تأثير على أعمالها أو وضعها المالي.
- ١١- إن وثائق التأمين الخاصة بالشركة توفر غطاءً تأمينياً كافياً لممارسة الشركة لأعمالها، وتقوم الشركة بتجديد وثائق وعقود التأمين بشكل دوري لضمان وجود تغطية تأمينية بشكل مستمر. كما قامت الشركة باتخاذ الإجراءات الأمنية المناسبة حسب الممارسات المعمول بها في القطاع.
- ١٢- تم الإفصاح عن كافة العقود والاتفاقيات التي تراها الشركة مهمة أو جوهريّة أو التي من الممكن أن تؤثر على قرارات المستثمرين بالاستثمار في أسهم الطرح، ولا يوجد هناك أي عقود أو اتفاقيات جوهريّة أخرى لم يتم الإفصاح عنها.
- ١٣- باستثناء ما تم الإفصاح عنه في القسم ٢- («عوامل المخاطرة») من هذه النشرة، وعلى حسب علمهم واعتقادهم، لا يوجد أي مخاطر جوهريّة أخرى من الممكن أن تؤثر على قرار المستثمرين المحتملين في الاستثمار في أسهم الطرح.
- ١٤- كما في تاريخ هذه النشرة، فإن الشركة حاصلة على جميع التراخيص والموافقات الأساسية المطلوبة لممارسة أنشطتها باستثناء ما تم الإفصاح عنه في القسم ١٢-٤ («الموافقات والتراخيص والشهادات الحكومية الجوهريّة») من هذه النشرة.
- ١٥- إن الشركة ليست طرفاً في أي نزاعات أو دعاوى أو قضايا أو إجراءات تحقيق قائمة يمكن أن يكون لها تأثير جوهري على عملياتها أو مركزها المالي.



- ١٦- تم استخراج الفوائض المالية المراجعة للسنتين الماليتين المنتهيتين في ٣١ ديسمبر ٢٠٢٠م و٣١ ديسمبر ٢٠٢١م، وفترة التسعة أشهر المنتهية بتاريخ ٣٠ سبتمبر ٢٠٢٢م مع الايضاحات، وفقاً لمعايير المحاسبية الدولية الكاملة (IFRS) على النحو المعتمد في المملكة بالإضافة إلى المعايير والإصدارات الأخرى المعتمدة من الهيئة السعودية للمراجعين والمحاسبين (SOCPA). وباستثناء المعلومات المالية والإحصائية التي تحتوي عليها هذه النشرة التي تكون عرضة للتقريب، لم يتم إجراء أية تعديلات جوهرية عليها.
- ١٧- تم الحصول على جميع الموافقات اللازمة من المقرضين لطرح ٣٠٪ من أسهم الشركة حتى تكون الشركة شركة مساهمة عامة.
- ١٨- تلتزم الشركة بجميع الشروط والأحكام بموجب الاتفاقيات مع المقرضين المانحين للقروض والتسهيلات والتمويل.
- ١٩- كما في تاريخ هذه النشرة، لا يوجد هناك أي إخلال للشروط والأحكام التعاقدية بموجب الاتفاقيات مع الجهات المانحة لجميع القروض والتسهيلات والتمويل، وتلتزم الشركة بجميع تلك الشروط والأحكام.
- ٢٠- تسجيل جميع قرارات المجلس ومداولاته في شكل محضر اجتماع مكتوب يتم التوقيع عليه من قبلهم.
- ٢١- الإفصاح عن تفاصيل أية معاملات مع الأطراف ذوي العلاقة حسب متطلبات نظام الشركات ولائحة حوكمة الشركات وأنظمة ولوائح هيئة السوق المالية.

كما يقر ويتعهد المساهمون الحاليون بالالتزام لمصرف الإنماء بالحفاظ على نسبة ٥١٪ (مباشرة أو غير مباشرة) من كامل أسهمهم في الشركة طوال مدة سريان وثيقة التمويل بين الشركة ومصرف الإنماء (وذلك لمدة خمسة عشر (١٥) سنة). كما يتعهد المساهمون الحاليون بعدم التصرف بأسهمهم دون الحصول على موافقة الهيئة العامة للأمن الغذائي وأي موافقات لازمة وفقاً للأحكام ذات العلاقة.



١٢- المعلومات القانونية

١٢-١ الإقرارات المتعلقة بالمعلومات القانونية

يقر أعضاء مجلس الإدارة بما يلي:

- أن الطرح لا يخالف الأنظمة واللوائح ذات العلاقة في المملكة.
- أن الطرح لا يخل بأي من العقود أو الاتفاقيات التي تكون الشركة طرفاً فيها.
- أنه تم الإفصاح عن جميع المعلومات القانونية الجوهرية المتعلقة بالشركة في هذه النشرة.
- بخلاف ما ورد في القسم ١٢-١٠ («التقاضي») من هذه النشرة، لا تخضع الشركة لأي دعاوى أو إجراءات قانونية قد تؤثر بمفردها أو بمجمعتها تأثيراً جوهرياً على أعمال الشركة أو شركاتها التابعة أو على وضعها المالي.
- أن أعضاء مجلس الإدارة لا يخضعون لأي دعاوى أو إجراءات قانونية قد تؤثر بمفردها أو بمجمعتها تأثيراً جوهرياً على أعمال الشركة وشركاتها التابعة أو على وضعها المالي.
- باستثناء ما تم الإفصاح عنه في القسم ٥-٦ («تعارض المصالح») من هذه النشرة، يقر أعضاء مجلس الإدارة والإدارة التنفيذية بأنهم لم يقوموا بالمشاركة مجتمعين ومنفردين في أي أنشطة مماثلة أو منافسة للشركة أو شركاتها التابعة ويتعهدون بالالتزام بمتطلبات نظام الشركات.

١٢-٢ الشركة

شركة المطاحن الأولى هي شركة مساهمة مغلقة مقيمة بالسجل التجاري رقم ٤٠٣٠٢٩١٨١٣ وتاريخ ١٠/٠٢/١٤٣٨هـ (الموافق ١٠/١١/٢٠١٦م) والقرار الوزاري رقم ق/١١ وتاريخ ١١/٠١/١٤٣٨هـ (الموافق ١٢/١٠/٢٠١٦م). وتعمل الشركة وفقاً للترخيص الرئيسي من الهيئة العامة للأمن الغذائي رقم ٠١ الصادر بقرار محافظ الهيئة العامة للأمن الغذائي رقم ٩٤٥٣ وتاريخ ٢٩/٠٤/١٤٤٢هـ (الموافق ١٤/١٢/٢٠٢٠م) استناداً إلى قرار مجلس إدارة الهيئة العامة للأمن الغذائي رقم ١٨٩ وتاريخ ٠٩/٠٣/١٤٤٢هـ (الموافق ٢٦/١٠/٢٠٢٠م). يقع مركز الشركة الرئيسي وفقاً لسجلها التجاري في مدينة جدة، بالرمز البريدي رقم ١١٤٥٢ وصندوق البريد رقم ٦٨٤٧. ويقع مركز الشركة الفعلي في ميناء جدة الإسلامي في جدة، بين البوابتين السابعة والثامنة، بجوار الهيئة العامة للأمن الغذائي بالرمز البريدي رقم ٢٢٣١٢ وصندوق البريد رقم ١٦١٦٥. يبلغ رأس مال الشركة الحالي خمسمائة وخمسة وخمسين مليون (٥٥٥,٠٠٠,٠٠٠) ريال سعودي مدفوعة بالكامل، مقسم إلى خمسة وخمسين مليوناً وخمسمائة ألف (٥٥,٥٠٠,٠٠٠) سهم عادي بقيمة اسمية قدرها عشرة (١٠) ريالاً سعودية للسهم الواحد.

وتشمل الأنشطة الرئيسية لها، حسبما هو مبين في شهادة السجل التجاري:

- تعبئة وطحن القمح وتعبئة وطحن الذرة وتعبئة وطحن الشعير وتعبئة وطحن الجريش والسميد والبرغل وإنتاج الشوفان.
- صناعة دقيق وعجين للمخابز وصناعة الأعلاف المركزة للحيوانات وصناعة أعلاف الماشية وصناعة المنتجات النباتية الثانوية كغذاء للحيوان.
- إعداد وطحن وكبس أعلاف الحيوانات وصناعة أعلاف الدواجن وصناعة أعلاف الطيور والبيع بالجملة للشعير والبيع بالجملة للبذور ماعدا الشعير والبيع بالجملة لأعلاف الماشية الخاصة بالإضافة العلفية الدوائية والبيع بالجملة للأعلاف والإضافات العلفية غير الدوائية والبيع بالتجزئة للشعير.
- مخازن أغذية وأعلاف الحيوانات والتخزين في مستودعات صوامع الغلال والدقيق والمنتجات الزراعية ومخازن المواد الغذائية الجافة وتعبئة وطحن القمح وبيع منتجات القمح ومشتقاته وتعبئة وطحن الذرة وتعبئة وطحن الشعير وتعبئة وطحن الجريش والسميد والبرغل.

(للمزيد من التفاصيل، يرجى مراجعة القسم ٤-١ «لمحة عامة على الشركة وأنشطتها التجارية») من هذه النشرة).

٣-١٢ هيكل ملكية الأسهم

يوضح الجدول التالي هيكل المساهمين في الشركة قبل الطرح وبعده:

الجدول (١-١٢): هيكل الملكية المباشرة في الشركة قبل الطرح وبعده

اسم المساهم	قبل الطرح			بعد الطرح		
	عدد الأسهم	القيمة الاسمية (ريال سعودي)	نسبة الملكية	عدد الأسهم	القيمة الاسمية (ريال سعودي)	نسبة الملكية
شركة مجموعة المطلق للاستثمار الصناعي المحدودة	١٩,٤٢٥,٠٠٠	١٩٤,٢٥٠,٠٠٠	٣٥%	١٦,٦٥٠,٠٠٠	١٦٦,٥٠٠,٠٠٠	٣٠%
شركة عبدالله أبونيان التجارية	١٦,٦٥٠,٠٠٠	١٦٦,٥٠٠,٠٠٠	٣٠%	١١,٦٥٥,٠٠٠	١١٦,٥٥٠,٠٠٠	٢١%
شركة الصافي المتقدمة للاستثمار	١٣,٨٧٥,٠٠٠	١٣٨,٧٥٠,٠٠٠	٢٥%	٦,٦٦٠,٠٠٠	٦٦,٦٠٠,٠٠٠	١٢%
شركة عيسى الغرير للاستثمار	٥,٥٥٠,٠٠٠	٥٥,٥٠٠,٠٠٠	١٠%	٣,٨٨٥,٠٠٠	٣٨,٨٥٠,٠٠٠	٧%
الجمهور	-	-	-	١٦,٦٥٠,٠٠٠	١٦٦,٥٠٠,٠٠٠	٣٠%
المجموع	٥٥,٥٠٠,٠٠٠	٥٥٥,٠٠٠,٠٠٠	١٠٠%	٥٥,٥٠٠,٠٠٠	٥٥٥,٠٠٠,٠٠٠	١٠٠%

المصدر: الشركة.

تم توضيح التفاصيل المتعلقة بملكية كل واحد من المساهمين المؤسسين في القسم ٤-٨ («لمحة عامة على المساهمين») من هذه النشرة.

٤-١٢ الموافقات والتراخيص والشهادات الحكومية الجوهرية

حصلت الشركة (بما في ذلك فروعها) على عدة تراخيص وشهادات نظامية وتشغيلية من الجهات المختصة، وتشمل الهيئة العامة للأمن الغذائي والهيئة العامة للغذاء والدواء ووزارة الصناعة والثروة المعدنية، ويتم تجديد تلك التراخيص والشهادات بصفة دورية. ويقر أعضاء مجلس الإدارة بأن الشركة حصلت على جميع التراخيص والموافقات اللازمة لمزاولة أعمالها. وفيما يلي نبذة توضيحية حول الجهة التنظيمية لنشاط المطاحن وإنتاج الدقيق كما في تاريخ هذه النشرة.

الجهة المنظمة لنشاط المطاحن وإنتاج الدقيق

حصلت الشركة على ترخيص صادر بقرار محافظ الهيئة العامة للأمن الغذائي رقم (٩٤٥٣) وتاريخ ٢٩/٠٤/١٤٤٢هـ استناداً إلى قرار مجلس إدارة الهيئة العامة للأمن الغذائي رقم (١٨٩) وتاريخ ٠٩/٠٣/١٤٤٢هـ بموجب قرار مجلس الوزراء رقم (٦٢٢) وتاريخ ١٧/١٠/١٤٤١هـ (وهو الترخيص الرئيسي رقم (٠١)).

أنشئت الهيئة العامة للأمن الغذائي (المؤسسة العامة لصوامع الغلال ومطاحن الدقيق - سابقاً) بموجب المرسوم الملكي رقم (م/١٤) الصادر في ٢٥/٠٣/١٣٩٢هـ والمعدل بالمرسوم الملكي رقم (م/٣) وتاريخ ١٢/٠٢/١٤٠٦هـ، وبعد ذلك صدر قرار مجلس الوزراء رقم (٣٥) وتاريخ ١/١٤٢٧/٢٧هـ المتضمن الموافقة على اتخاذ ما يلزم لتأسيس أربع شركات مساهمة لمطاحن الدقيق والموافقة على تعديل اسم المؤسسة العامة لصوامع الغلال ومطاحن الدقيق إلى «المؤسسة العامة للحبوب» وإعادة تنظيمها، ولذلك صدر قرار مجلس الوزراء رقم (٣٢٨) وتاريخ ٠٢/٠٨/١٤٣٧هـ بالموافقة على تنظيم الهيئة العامة للأمن الغذائي، على أن تتولى المؤسسة إدارة نشاط الصوامع وتشغيله وتنميته وتطويره، بالإضافة إلى مهمات تنظيم نشاط المطاحن لإنتاج الدقيق ومراقبته والإشراف عليه. أصدر مجلس الوزراء بتاريخ ٢٤/٠٦/١٤٤٤هـ قراره رقم (٤٤٠) القاضي بتحويل المؤسسة العامة للحبوب إلى هيئة عامة باسم «الهيئة العامة للأمن الغذائي». وستواصل الهيئة العامة للأمن الغذائي الاضطلاع على الأنشطة التشغيلية المتعلقة بصوامع التخزين، والتي تتضمن أعمال شراء القمح والتخزين الاستراتيجي، وذلك إلى حين صدور قرار بنقل صلاحية تنفيذ تلك الأنشطة إلى الشركة السعودية للاستثمار الزراعي والإنتاج الحيواني (شركة سالك).

الترخيص الرئيسي رقم (٠١):

منحت الهيئة العامة للأمن الغذائي الترخيص الرئيسي رقم (٠١) للشركة للقيام بالأنشطة المرخصة التالية :

- إنشاء وتشغيل الآتي:

- فرع جدة - ميناء جدة الإسلامي - ٦٣٠ ألف طن دقيق / سنوياً
- وفرع القصيم - ٢٧٠ ألف طن دقيق / سنوياً
- وفرع تبوك - ١٨٠ ألف طن دقيق / سنوياً
- وفرع الأحساء - ١٨٠ ألف طن دقيق / سنوياً،

طوال العام، ويشمل ذلك تخزين وطحن القمح وتخزين وتعبئة الدقيق والمنتجات الثانوية.

وتوضح الجداول أدناه التراخيص والشهادات الرئيسية الحالية التي حصلت عليها الشركة:

الجدول (٢-١٢): تفاصيل تراخيص مطاحن الدقيق التي حصلت عليها الشركة

رقم	الجهة المصدرة	رقم الترخيص	تاريخ الانتهاء
١	الهيئة العامة للأمن الغذائي	ترخيص رقم ٠١ بموجب قرار محافظ الهيئة العامة للأمن الغذائي رقم ٩٤٥٣ وتاريخ ٢٩/٠٤/١٤٤٢هـ (٢٠٢٠/١٢/١٤م): قرار مجلس الهيئة العامة للأمن الغذائي رقم ١٨٩ وتاريخ ٠٩/٠٣/١٤٤٢هـ (الموافق ٢٦/١٠/٢٠٢٠م) وبموجب القرار الوزاري رقم ٦٣٢ وتاريخ ١٧/١٠/١٤٤١هـ (الموافق ٠٩/٠٦/٢٠٢٠م).	٢٥ عاماً منذ ٢٩/٠٤/١٤٤٢هـ (الموافق ١٤/١٢/٢٠٢٠م).
٢	الهيئة العامة للأمن الغذائي	ترخيص ثانوي (رقم ١-١، ٢-١، ٣-١، ٤-١، ٥-١، ٦-١، ٧-١، ٨-١) مشروط لزيادة الطاقة الإنتاجية لفروع الشركة في الأحساء والقصيم وجدة، بموجب قرار محافظ الهيئة العامة للأمن الغذائي رقم ١٩٣ وتاريخ ١٣/٠٧/١٤٤٣هـ (الموافق ١٤/٠٢/٢٠٢٢م) ^{١٥}	خمس سنوات اعتباراً من تاريخ ١٣/٠٧/١٤٤٣هـ (الموافق ١٤/٠٢/٢٠٢٢م).
		وفقاً للمادة ٢ من الترخيص الثانوي المشروط، يبقى الترخيص سارياً حتى الأسبق ما بين: (أ) ٠٦/٠٩/١٤٤٨هـ (الموافق ١٣/٠٢/٢٠٢٧م)، أو (ب) التاريخ الذي يتم فيه استبدال هذا الترخيص الثانوي المشروط بترخيص ثانوي وفقاً للمادة ١ من شروط وأحكام الترخيص الثانوي المشروط، ما لم يتم إلغاؤه أو تعليقه قبل انتهاء مدة الترخيص.	

المصدر: الشركة

الجدول (٣-١٢): تفاصيل شهادة السجل التجاري الرئيسية التي حصلت عليها الشركة

الشركة	الموقع	الكيان القانوني	السجل التجاري	تاريخ التسجيل	تاريخ الانتهاء
شركة المطاحن الأولى	جدة	شركة مساهمة	٤٠٣٠٢٩١٨١٣	١٠/١١/٢٠١٦م (الموافق ١٠/٠٢/١٤٢٨هـ)	١٠/٠٢/١٤٤٥هـ (الموافق ٢٦/٠٨/٢٠٢٣م)

المصدر: الشركة

الجدول (٤-١٢): تفاصيل شهادات السجل التجاري الرئيسية لفروع الشركة

الرقم	الفرع	الموقع	السجل التجاري	تاريخ التسجيل	تاريخ الانتهاء
١	شركة المطاحن الأولى	الأحساء	٢٢٥٠٠٦٧٩٣٨	٢٨/٠٢/٢٠١٧م (الموافق ٢٩/٠٦/١٤٢٨هـ)	٢٩/٠٦/١٤٤٥هـ (الموافق ١١/٠١/٢٠٢٤م)
٢	شركة المطاحن الأولى	جدة	٤٠٣٠٢٩٤٠١٤	٢٨/٠٢/٢٠١٧م (الموافق ٢٩/٠٦/١٤٢٨هـ)	٢٩/٠٦/١٤٤٧هـ (الموافق ٢٠/١٢/٢٠٢٥م)
٣	شركة المطاحن الأولى	القصيم (بريدة)	١١٣١٠٥٧٦٢٤	٢٨/٠٢/٢٠١٧م (الموافق ٢٩/٠٦/١٤٢٨هـ)	٢٩/٠٦/١٤٤٥هـ (الموافق ١١/٠١/٢٠٢٤م)
٤	شركة المطاحن الأولى	تبوك	٣٥٥٠٠٣٨٦٥٢	٢٨/٠٢/٢٠١٧م (الموافق ٢٩/٠٦/١٤٢٨هـ)	٢٩/٠٦/١٤٤٩هـ (الموافق ٢٨/١١/٢٠٢٧م)
٥	شركة المطاحن الأولى	الرياض	١٠١٠٨٦٤٠٠٧	٢٦/٠٢/٢٠٢٣م (الموافق ٠٦/٠٨/١٤٤٤هـ)	٠٦/٠٨/١٤٤٥هـ (الموافق ١٦/٠٢/٢٠٢٤م)

المصدر: الشركة

الجدول (٥-١٢): تفاصيل شهادة العضوية الرئيسية في الغرفة التجارية التي حصلت عليها الشركة

الشركة	الجهة المصدرة	رقم العضوية	تاريخ الإصدار	تاريخ الانتهاء
شركة المطاحن الأولى	غرفة جدة	٧٠٠٣٦٩٨٩٠٤ (الرقم الموحد) ٤٠٣٠٢٩١٨١٣ (السجل التجاري)	١٠/١١/٢٠١٦م (الموافق ١٠/٠٢/١٤٢٨هـ)	١٠/٠٢/١٤٤٥هـ (الموافق ٢٦/٠٨/٢٠٢٣م)

المصدر: الشركة

الجدول (٦-١٢): تفاصيل شهادات العضويات الرئيسية في الغرف التجارية لفروع الشركة

الرقم	الفرع	الجهة المصدرة	رقم العضوية	تاريخ الإصدار	تاريخ الانتهاء
١	شركة المطاحن الأولى	غرفة الأحساء	٣٠٢٠٠١١٤٢٠٨٥	١٤٤٠/٠٦/٢٠ هـ (الموافق ٢٠١٩/٠٣/٠٧ م)	١٤٤٥/٠٦/٢٩ هـ (الموافق ٢٠٢٤/٠١/١١ م)
٢	شركة المطاحن الأولى	غرفة القصيم	٦٠١٠٠١١٨٥٣٢٠	١٤٤٠/٠٧/٠٤ هـ (الموافق ٢٠١٩/٠٣/١١ م)	١٤٤٥/٠٦/٢٩ هـ (الموافق ٢٠٢٤/٠١/١١ م)
٣	شركة المطاحن الأولى	غرفة تبوك	٤٠١٠٠١١٣٢٨٧٩	١٤٤٤/٠٤/٢٠ هـ (الموافق ٢٠٢٢/١١/١٤ م)	١٤٤٩/٠٦/٢٩ هـ (الموافق ٢٠٢٧/١١/٢٨ م)

المصدر: الشركة

الجدول (٧-١٢): تفاصيل تراخيص البلدية الرئيسية التي حصلت عليها فروع شركة*

الرقم	الفرع	الموقع	رقم الترخيص	تاريخ الانتهاء
١	شركة المطاحن الأولى	الأحساء	٤٢٠٤٤٨٠٩١٥٩	١٤٤٤/٠٤/٢٥ هـ (الموافق ٢٠٢٢/١١/١٩ م)*
٢	شركة المطاحن الأولى	القصيم	٤٢٠٤٤٨٠٠٣٨٢	١٤٤٥/٠٤/٢٥ هـ (الموافق ٢٠٢٣/١١/٠٩ م)
٣	شركة المطاحن الأولى	تبوك	٤٢٠٤٤٧٥٤٩٧٤	١٤٤٥/٠٤/٢٤ هـ (الموافق ٢٠٢٣/١١/٠٨ م)

المصدر: الشركة

* تقوم الشركة حالياً باتخاذ الإجراءات اللازمة لتجديد صلاحية الترخيص المنتهي.

الجدول (٨-١٢): تفاصيل تراخيص الدفاع المدني الرئيسية التي حصلت عليها فروع الشركة*

الرقم	الفرع	الموقع	رقم الترخيص	تاريخ الإصدار	تاريخ الانتهاء
١	شركة المطاحن الأولى	الأحساء	٢-٠٠٠٤٥٧٨٩٣-٤٣	١٤٤٣/٠٨/٠٤ هـ (الموافق ٢٠٢٢/٠٣/٠٧ م)	١٤٤٤/٠٨/٠٤ هـ (الموافق ٢٠٢٣/٠٢/٢٤ م)
٢	شركة المطاحن الأولى	القصيم	٢-٠٠٠٦٤٧٧٠٥-٤٤	١٤٤٤/٠٨/١٤ هـ (الموافق ٢٠٢٣/٠٣/٠٦ م)	١٤٤٥/٠٨/١٤ هـ (الموافق ٢٠٢٤/٠٢/٢٤ م)
٣	شركة المطاحن الأولى	تبوك	٢-٠٠٠٤٥٧٨٩٣-٤٣	١٤٤٣/١١/٠٨ هـ (الموافق ٢٠٢٢/٠٦/٠٧ م)	١٤٤٤/١١/٠٨ هـ (الموافق ٢٠٢٣/٠٥/٢٨ م)

المصدر: الشركة

الجدول (٩-١٢): تفاصيل التراخيص الصناعية الرئيسية التي حصلت عليها فروع الشركة

الرقم	الفرع	الموقع	رقم الترخيص	تاريخ الإصدار	تاريخ الانتهاء
١	شركة المطاحن الأولى	جدة	٢٨١٦٩٤	١٤٤٢/٠٥/٠٥ هـ (الموافق ٢٠٢٠/١٢/٢٠ م)	١٤٤٥/٠٦/٠٧ هـ (الموافق ٢٠٢٣/١٢/٢٠ م)
٢	شركة المطاحن الأولى	تبوك	٢٨١١١٩٢	١٤٤٢/٠٥/٠٥ هـ (الموافق ٢٠٢٠/١٢/٢٠ م)	١٤٤٥/٠٦/١٧ هـ (الموافق ٢٠٢٣/١٢/٣٠ م)
٣	شركة المطاحن الأولى	القصيم	٢٨١١٣٣٣	١٤٤٢/٠٥/٠٥ هـ (الموافق ٢٠٢٠/١٢/٢٠ م)	١٤٤٥/٠٦/٠٧ هـ (الموافق ٢٠٢٣/١٢/٢٠ م)
٤	شركة المطاحن الأولى	الأحساء	٧٢٧٩٥	١٤٤٤/٠١/١٨ هـ (الموافق ٢٠٢٢/٠٨/١٦ م)	١٤٤٩/٠٣/١٤ هـ (الموافق ٢٠٢٧/٠٨/١٦ م)

المصدر: الشركة

١٦ يقع المقر الرئيسي للشركة بجدة والفرع الكائن بها في المبنى نفسه، وهما معفيان من الحصول على تراخيص البلدية والدفاع المدني بموجب الخطاب المقدم من الهيئة السعودية للموائج بجدة بتاريخ ١٤٤٠/٠٦/١٢ هـ (الموافق ٢٠١٩/٠٢/١٧ م).

١٧ يقع المقر الرئيسي للشركة بجدة والفرع الكائن بها في المبنى نفسه، وهما معفيان من الحصول على تراخيص البلدية والدفاع المدني بموجب الخطاب المقدم من الهيئة السعودية للموائج بجدة بتاريخ ١٤٤٠/٠٦/١٢ هـ (الموافق ٢٠١٩/٠٢/١٧ م).

الجدول (١٠-١٢): تفاصيل تراخيص الهيئة العامة للغذاء والدواء الرئيسية التي حصلت عليها فروع الشركة

الرقم	الفرع	الموقع	رقم الترخيص	تاريخ الإصدار	تاريخ الانتهاء
١	شركة المطاحن الأولى	جدة	AFEE/42/0067	١٤٤٢/٠٥/٠٦ هـ (الموافق ٢٠٢٠/١٢/٢١ م)	١٤٤٥/٠٦/٠٨ هـ (الموافق ٢٠٢٣/١٢/٢١ م)
٢	شركة المطاحن الأولى	تبوك	AFEE/42/00072	١٤٤٢/٠٥/٢١ هـ (الموافق ٢٠٢١/٠١/٠٩ م)	١٤٤٧/٠٧/١٦ هـ (الموافق ٢٠٢٦/٠١/٠٥ م)
٣	شركة المطاحن الأولى	القصيم	AFEE/42/0067	١٤٤٢/٠٥/٠٦ هـ (الموافق ٢٠٢٠/١٢/٢١ م)	١٤٤٥/٠٦/٠٨ هـ (الموافق ٢٠٢٣/١٢/٢١ م)
٤	شركة المطاحن الأولى	الأحساء	AFEE/42/00072	١٤٤٢/٠٥/١٥ هـ (الموافق ٢٠٢٠/١٢/٣٠ م)	١٤٤٥/٠٦/١٧ هـ (الموافق ٢٠٢٣/١٢/٣٠ م)

المصدر: الشركة

الجدول (١١-١٢): تفاصيل التصاريح البيئية الرئيسية التي حصلت عليها فروع الشركة

الرقم	الفرع	الموقع	رقم الترخيص	تاريخ الإصدار	تاريخ الانتهاء
١	شركة المطاحن الأولى	جدة	٨٤٤٤	١٤٤٤/٠٦/٠٨ هـ (الموافق ٢٠٢٣/٠١/٠١ م)	١٤٤٧/٠٥/٢٧ هـ (الموافق ٢٠٢٥/١١/١٨ م)
٢	شركة المطاحن الأولى	تبوك	٨٤١٣	١٤٤٤/٠٦/٠٨ هـ (الموافق ٢٠٢٣/٠١/٠١ م)	١٤٤٧/٠٥/٢١ هـ (الموافق ٢٠٢٥/١١/١٢ م)
٣	شركة المطاحن الأولى	القصيم	٨٤٦٦	١٤٤٤/٠٦/٠٩ هـ (الموافق ٢٠٢٣/٠١/٠٢ م)	١٤٤٧/٠٥/١٨ هـ (الموافق ٢٠٢٥/١١/٠٩ م)
٤	شركة المطاحن الأولى	الأحساء	٨٢٦٥	١٤٤٤/٠٦/٠٥ هـ (الموافق ٢٠٢٢/١٢/٢٩ م)	١٤٤٧/٠٥/٢٥ هـ (الموافق ٢٠٢٥/١١/١٦ م)

المصدر: الشركة

الجدول (١٢-١٢): تفاصيل الشهادات من المنظمة الدولية للمعايير (ISO) الرئيسية التي حصلت عليها الشركة

الرقم	الشركة	رقم ISO	رقم الشهادة	تاريخ الإصدار	تاريخ الانتهاء
١	شركة المطاحن الأولى*	ISO 45001:2018	SA0028522	١٤٤٤/٠٧/٢٥ هـ (الموافق ٢٠٢٣/٠٢/١٦ م)	١٤٤٧/٠٨/٢٧ هـ (الموافق ٢٠٢٦/٠٢/١٥ م)
٢	شركة المطاحن الأولى*	ISO 14001:2015	SA0028522	١٤٤٤/٠٧/٢٥ هـ (الموافق ٢٠٢٣/٠٢/١٦ م)	١٤٤٧/٠٨/٢٧ هـ (الموافق ٢٠٢٦/٠٢/١٥ م)
٣	شركة المطاحن الأولى*	IEC/ISO 9001:2015	SA0028522	١٤٤٤/٠٧/٢٥ هـ (الموافق ٢٠٢٣/٠٢/١٦ م)	١٤٤٧/٠٨/٢٧ هـ (الموافق ٢٠٢٦/٠٢/١٥ م)
٤	شركة المطاحن الأولى (فرع تبوك)	ISO 22000:2018	IND.23.0177/FM/U	١٤٤٤/٠٧/٢٥ هـ (الموافق ٢٠٢٣/٠٢/١٦ م)	١٤٤٧/٠٨/٢٧ هـ (الموافق ٢٠٢٦/٠٢/١٥ م)
٥	شركة المطاحن الأولى (فرع جدة)	ISO 22000:2018	IND.23.0174/FM/U	١٤٤٤/٠٧/٢٥ هـ (الموافق ٢٠٢٣/٠٢/١٦ م)	١٤٤٧/٠٨/٢٧ هـ (الموافق ٢٠٢٦/٠٢/١٥ م)
٦	شركة المطاحن الأولى (فرع القصيم)	ISO 22000:2018	IND.23.0176/FM/U	١٤٤٤/٠٧/٢٥ هـ (الموافق ٢٠٢٣/٠٢/١٦ م)	١٤٤٧/٠٨/٢٧ هـ (الموافق ٢٠٢٦/٠٢/١٥ م)
٧	شركة المطاحن الأولى (فرع الأحساء)	ISO 22000:2018	IND.23.0175/FM/U	١٤٤٤/٠٧/٢٥ هـ (الموافق ٢٠٢٣/٠٢/١٦ م)	١٤٤٧/٠٨/٢٧ هـ (الموافق ٢٠٢٦/٠٢/١٥ م)

المصدر: الشركة

* وتشمل هذه الشهادات فروع الشركة في جدة، والقصيم، وتبوك، والأحساء..

٥-١٢ الاتفاقيات الجوهرية

أبرمت الشركة عدداً من الاتفاقيات والعقود الجوهرية مع أطراف متعددة. ويوضح هذا القسم ملخص الاتفاقيات والعقود التي يعتمد أعضاء مجلس إدارة الشركة بأنها قد تكون جوهرية أو مهمة فيما يتعلق بأعمال الشركة أو قد تؤثر على قرار المستثمرين في الاكتتاب في أسهم الطرح. إن ملخص الاتفاقيات والعقود المشار إليها أدناه لا يشمل جميع الشروط والأحكام ولا يمكن اعتبار الملخص بديلاً عن الشروط والأحكام الواردة في تلك الاتفاقيات، ولكنه يشمل الشروط التي قد تكون جوهرية أو مهمة فيما يتعلق بأعمال الشركة أو قد تؤثر على قرار المستثمرين في الاكتتاب في أسهم الطرح.

١-٥-١٢ اتفاقية المساهمين

أبرم المساهمون في شركة الرحي الصافي الغذائية اتفاقية بتاريخ ٢٤/١٢/٢٠٢٠م فيما بينهم، وبعد عملية الاندماج بين شركة الرحي الصافي الغذائية والشركة، أصبحت تلك الاتفاقية تنطبق بينهم فيما يتعلق بالشركة، والغرض الأساسي منها تنظيم شؤون إدارة الشركة (تشكيل مجلس الإدارة، والنصاب والأغلبية في الجمعيات العامة للمساهمين، المسائل التي تتطلب نصاباً وأغلبية معينين) وتحديد الالتزامات المتعلقة بنقل الأسهم. وتنتهي تلك الاتفاقية تلقائياً عند إدراج أسهم الشركة بموجب اتفاقية إنهاء موقعة بتاريخ ٣٠/١١/٢٠٢٠م، ولن يترتب على انتهاء الاتفاقية أي أثر على الشركة. وكما في تاريخ هذه النشرة لا يوجد هناك أي اتفاقية أخرى بين مساهميها.

٢-٥-١٢ اتفاقيات التوريد المبرمة مع الموردين الرئيسيين

كما في ٣٠ سبتمبر ٢٠٢٢م، لدى الشركة موردين رئيسيين (من حيث إجمالي حجم المشتريات) يقومان بتزويد الشركة بمنتجات القمح والمنتجات المدخلة في صناعة الأعلاف ومنتجات التغليف. وشكلت قيمة المعاملات مع الموردين الرئيسيين حوالي ٧٣٪ و ٦٩٪ و ٧٣٪ من إجمالي مشتريات الشركة عن السنوات المالية المنتهية في ٣١ ديسمبر ٢٠١٩م، و ٣١ ديسمبر ٢٠٢٠م، و ٣١ ديسمبر ٢٠٢١م والفترة المنتهية في ٣٠ سبتمبر ٢٠٢٢م على التوالي. وبلغ إجمالي قيمة العقود المبرمة مع الموردين الرئيسيين ٢٨٢,٩٤٠,٢٤١ ريال سعودي و ٢٩٤,٠٢٢,٥٥٦ ريال سعودي و ٣٠٤,٩٧٣,٢٨٠ ريال سعودي و ٢٧٤,٦٦٧,٢١٩ ريال سعودي للسنوات المالية المنتهية في ٣١ ديسمبر ٢٠١٩م، و ٣١ ديسمبر ٢٠٢٠م، و ٣١ ديسمبر ٢٠٢١م والفترة المنتهية في ٣٠ سبتمبر ٢٠٢٢م على التوالي.

تعتمد أعمال الشركة على إنتاج وبيع منتجات الدقيق من خلال شرائها للقمح (وهو المادة الأولية الرئيسية لمنتجات الشركة) من الهيئة العامة للأمن الغذائي بموجب اتفاقية توريد القمح المبرمة بين الشركة والهيئة العامة للأمن الغذائي. وعلى حد علمنا، تتعامل الشركة عند الحاجة مع موردين آخرين (غير رئيسيين) بموجب أوامر شراء لشراء بعض المنتجات. وتقتصر هذه التعاملات على بعض الأحكام والشروط دون إبرام عقود توريد رسمية معهم.

كما أبرمت الشركة اتفاقية مع شركة بوهلر إيه جي («شركة بوهلر») بتاريخ ٠٤/٠٤/١٤٤٣هـ (الموافق ٠٩/١١/٢٠٢١م) لتزويد الشركة ببعض معدات طحن الدقيق مصنعة من قبل شركة بوهلر. وقد تم تعديل هذه الاتفاقية بتاريخ ٢١/٠١/١٤٤٤هـ (الموافق ١٩/٠٨/٢٠٢٢م) وبتاريخ ١٦/٠٢/١٤٤٤هـ (الموافق ١٢/٠٩/٢٠٢٢م).

وتقدم شركة بوهلر أيضاً خدمات العناية عن بعد من خلال اتفاقية عناية بين الشركة وشركة بوهلر لكي تقدم الدعم اللازم للشركة فيما يتعلق بالآلات والمعدات. وتحصل الشركة على هذا الدعم عن طريق الاتصالات السلكية واللاسلكية أو عبر الإنترنت لضمان أن الشركة تقوم بتشغيل معداتها بطريقة آمنة. وتشمل الخدمات المقدمة إلى الشركة دعماً عن بعد لحل أي عطل قد يصيب المعدات. وتهدف هذه الاتفاقية إلى تحسين تشغيل الشركة لمعداتها من خلال توفير حلول سريعة وعدم تكبد تكاليف باهظة في صيانة المعدات والآلات.

وتوضح الجداول أدناه ملخص الأحكام الرئيسية للعقود المبرمة مع الموردين الرئيسيين:

الجدول (١٣-١٢): اتفاقية توريد القمح المبرمة بين الشركة والهيئة العامة للأمن الغذائي بتاريخ ١٥/٠٤/١٤٤٣هـ (الموافق ٣٠/١١/٢٠٢٠م)

الأطراف:	الهيئة العامة للأمن الغذائي (بصفته البائع) والشركة (بصفته المشتري).
تاريخ العقد:	١٥/٠٤/١٤٤٢هـ (الموافق ٣٠/١١/٢٠٢٠م).
موضوع العقد:	بيع وشراء القمح المدعوم وغير المدعوم.
المدة:	تنفذ الاتفاقية من تاريخ توقيعها ويمتد سريانها حتى تاريخ انتهاء ترخيص الشركة الرئيسي (وأي تجديد له).
التسعير والدفع:	يتم احتساب سعر شراء إرساليات القمح وفقاً للسياسة التسعيرية الصادرة بقرار مجلس إدارة الهيئة العامة للأمن الغذائي - بصفتها الجهة المسؤولة عن تنظيم قطاع مطاحن الدقيق بالمملكة - رقم ٤٦ وتاريخ ١٥/١٠/١٤٤١هـ الموافق ٠٧/٠٦/٢٠٢٠م. تتلزم الشركة بتسديد سعر الشراء الخاص بكل إرسالية قمح (بالإضافة إلى ضريبة القيمة المضافة) إلى الهيئة العامة للأمن الغذائي عن طريق حوالة بنكية وذلك خلال مدة لا تزيد عن ثلاثين (٣٠) يوماً من تاريخ استلام الشركة لفاتورة من الهيئة العامة للأمن الغذائي. يجوز للهيئة العامة للأمن الغذائي، في حال عدم سداد الشركة لأي مبالغ مستحقة الدفع، حجز أي إرسالية قمح من المقرر تسليمها إلى الشركة.



<p>تلتزم الهيئة العامة للأمن الغذائي بنقل وتزويد الشركة بكميات من القمح تغطي الكمية اللازمة لتمكين الشركة من:</p> <ul style="list-style-type: none"> • الوفاء بالطاقة الإنتاجية المحددة بموجب أحكام ترخيص الشركة الرئيسي، حسبما يتم تعديلها من وقت لآخر؛ • إنتاج كمية من الدقيق المدعوم يكفي للوفاء بمتطلبات عملاء الدقيق المدعوم بالتواريخ المتفق عليها بين الشركة وعملائها. <p>تنتقل ملكية إرسالية القمح إلى الشركة خالية من أي التزامات أو حقوق للغير أو أي عبء فور استلامها من قبلها في نقطة تسليم إرساليات القمح وتصيح عندها الشركة مسؤولة عن خطر فقدانها وعن كافة التكاليف المتعلقة بالتأمين على إرساليات القمح.</p> <p>تلتزم الهيئة العامة للأمن الغذائي، في حال ثبوت عدم مطابقة أي إرسالية قمح لمواصفات القمح، بتصحيح حالة عدم التطابق في أقرب وقت ممكن (خلال مدة لا تتجاوز خمسة (٥) أيام عمل).</p> <p>في حال ثبوت وجود عجز بنسبة تتجاوز ١٪ بين وزن القمح المسجل في شهادة تسليم إرسالية القمح والوزن المسجل لدى الهيئة العامة للأمن الغذائي، تلتزم الهيئة العامة للأمن الغذائي بإرسال كمية من القمح تفي نسبة العجز ذي الصلة في أقرب وقت ممكن (خلال مدة لا تتجاوز خمسة (٥) أيام عمل)، شرط إرسال الشركة إخطاراً باختلاف الوزن إلى الهيئة العامة للأمن الغذائي في أي التوقيتين التاليين يقع أولاً: (١) بعد أربع وعشرين (٢٤) ساعة من تسليم القمح، أو (٢) في الساعة الثانية (٢) مساءً من يوم العمل الذي يلي تسليم القمح.</p>	<p>التزامات الهيئة العامة للأمن الغذائي:</p>
<p>تلتزم الشركة بتسديد سعر الشراء بالإضافة إلى ضريبة القيمة المضافة.</p> <p>تلتزم الشركة بوزن كل إرسالية للقمح تستلمها من الهيئة العامة للأمن الغذائي مباشرة فور استلامها وتسجل وزن إرسالية القمح في شهادة تسليم إرسالية القمح.</p> <p>تقوم الشركة بالاحتفاظ بسجل عملاء الدقيق المدعوم المعتمد من الهيئة العامة للأمن الغذائي وتتقدم إلى الهيئة العامة للأمن الغذائي بطلب انضمام أي عميل جديد يرغب بشراء الدقيق المدعوم من الشركة، وتجري الشركة تفتيش على موقع العميل لضمان التزامه باللائحة التنفيذية لنظام مطاحن إنتاج الدقيق المعمول بها.</p> <p>إذا تعذر على الشركة تسليم أي كمية من الدقيق المدعوم لعملاء الدقيق المدعوم فيجب على الشركة إخطار الهيئة العامة للأمن الغذائي كتابياً على الفور. وتقوم الشركة بتسليم تلك الكمية من القمح المدعوم أو الدقيق المدعوم (بحسب الحال) إلى الهيئة العامة للأمن الغذائي أو إلى أي شخص آخر تختاره الهيئة العامة للأمن الغذائي. ويُدفع سعر الشراء المدفوع من قبل الشركة بخصوص تلك الكمية من القمح أو الدقيق المدعوم (بحسب الحال) من قبل الهيئة العامة للأمن الغذائي خلال ثلاثين (٣٠) يوماً من تسليم الهيئة العامة للأمن الغذائي للقمح أو الدقيق المدعوم.</p> <p>تقوم الشركة، طالما لا يزال الدعم الحكومي على القمح قائماً:</p> <ul style="list-style-type: none"> • خلال خمسة (٥) أيام عمل من بداية كل شهر ميلادي، بتزويد الهيئة العامة للأمن الغذائي بتقرير عن مبيعات الشركة من الدقيق المدعوم في الشهر السابق، • وخلال خمسة عشر (١٥) يوماً من بداية كل سنة ميلادية، بتزويد الهيئة العامة للأمن الغذائي بتقرير عن مبيعات الشركة الموحدة من الدقيق المدعوم إلى عملاء الدقيق المدعوم في السنة الميلادية السابقة. 	<p>التزامات الشركة:</p>
<p>لا يتحمل أي من الطرفين المسؤولية تجاه الطرف الآخر فيما يتعلق بأي أضرار غير مباشرة أو عرضية أو تبعية يتعرض لها ذلك الطرف مهما كان نوعها. ويلتزم الطرف بتعويض الطرف الآخر ضد أي خسائر يتكبدها الطرف المتضرر نتيجة لمطالبات الغير الناشئة بسبب أدائه لالتزاماته بموجب الاتفاقية باستثناء ما ينتج عن الإهمال الجسيم أو سوء السلوك المعتمد من قبل الطرف المتضرر أو إخلاله بأي من التزاماته بموجب الاتفاقية، وباستثناء الخسائر القابلة للاسترداد بموجب بولص التأمين.</p>	<p>التعويض:</p>
<p>للهيئة العامة للأمن الغذائي الحق بإنهاء الاتفاقية بموجب إخطار خطي للطرف الآخر قبل ما لا يقل عن ستة (٦) أشهر من تاريخ الانتهاء في حالة حدوث الرفع الكامل للدعم الحكومي على القمح قبل تاريخ الإنهاء.</p> <p>يحق لأي طرف إنهاء الاتفاقية في حال:</p> <ul style="list-style-type: none"> • الإخلال الجوهري للطرف الآخر بأي التزاماته الجوهرية الواردة في الاتفاقية دون تصحيح هذا الإخلال خلال ثلاثين (٣٠) يوماً ابتداءً من تاريخ إشعاره من قبل الطرف غير المخالف بحدوث هذا الإخلال، شريطة أنه في حال لم يتمكن الطرف المخالف من معالجة هذا الإخلال لظروف خارجة عن إرادته وبالرغم من ممارسته للجهود المعقولة اللازمة لمعالجة الإخلال، يُمنح الطرف المخالف مدة ثلاثين (٣٠) يوماً إضافية ليقوم خلالها بمعالجة هذا الإخلال. • إذا صدر قرار نهائي وغير قابل للطعن من محكمة مختصة أو سلطة حكومية يثبت أن الشركة قد شرعت في رشوة أي شخص فيما يتعلق بالاتفاقية أو حصلت على الاتفاقية عن طريق الرشوة؛ • إذا أفلس الطرف الآخر أو جرى حله أو تصفيته؛ • في حال استمرار حالة القوة القاهرة لفترة تتجاوز فترة السماح (٦ أشهر)؛ • أو في حال انتهاء مدة ترخيص الشركة الرئيسي أو إلغائه أو إنهائه. 	<p>الإنهاء:</p>
<p>عند حدوث حالة القوة القاهرة، فإن الطرف المتضرر يُعفى، طوال فترة استمرار تأثير حالة القوة القاهرة لمدة أقصاها ستة (٦) أشهر من تاريخ حدوث حالة القوة القاهرة ذات الصلة، من أداء التزاماته بموجب الاتفاقية بشرط أن يقوم الطرف المتضرر بتبليغ الطرف الآخر بطبيعة حالة القوة القاهرة ومدى تأثيرها خلال خمسة (٥) أيام عمل من تاريخ حدوثها وببذل جهود معقولة للتخفيف من آثار حالة القوة القاهرة.</p> <p>وعلى الرغم مما تقدم، لا تُعفى الشركة من التزاماتها المتعلقة بسداد المبالغ المستحقة للهيئة العامة للأمن الغذائي مقابل أي إرساليات قمح تم تسليمها قبل نشوء حالة القوة القاهرة.</p>	<p>القوة القاهرة:</p>
<p>لا يحق لأي طرف أن يتصرف أو يتنازل عن الاتفاقية بأي وجه من وجوه التصرف كلياً أو جزئياً بعوض أو بغير عوض بدون موافقة الطرف الآخر الخطية المسبقة.</p>	<p>التنازل:</p>
<p>أنظمة المملكة العربية السعودية.</p>	<p>النظام الواجب التطبيق:</p>
<p>كل خلاف ينشأ بين الطرفين ويتعدى حله ودياً خلال ستين (٦٠) يوماً من تاريخ إخطار أحد الطرفين للآخر بالخلاف المعني، يحال إلى المحكمة المختصة في المملكة ويكون حكمها في ذلك نهائياً. وفي جميع الأحوال، لا يحول أو يعطل أي خلاف من استمرار الطرفين في تنفيذ التزاماتها الأخرى بموجب الاتفاقية.</p>	<p>التزامات:</p>

الجدول (١٤-١٣): اتفاقية التوريد المبرمة بين الشركة وشركة بوهلير بتاريخ ٢٠٢١/١١/٠٩ م

التاريخ:	٢٠٢١/١١/٠٩ م.
الغرض:	توريد معدات الطحن (مطحنة بيزا (Pesa) جديدة، ومطحنة القمح القاسي (Durum Mill)، ومطحنة قمح جديدة، ومصنع للبريمكسات (Premix Plant)، وخط تحميل جديد للدقيق السائب (New Flour Bulk Outload) من شركة بوهلير (المورد) إلى الشركة (المشتري).
المنتجات المشمولة:	<p>تبين الملاحق من (١) (أ) وحتى (١) (و) نطاق توريد المنتجات المشمولة والتي تتضمن:</p> <ul style="list-style-type: none"> • مطحنة بيزا (Pesa) جديدة، بقدرة إنتاجية قدرها ١٢٠-١٥٠ طن كل ٢٤ ساعة (مدمجة في المطحنة إيه (Mill E)). • مصنع للبريمكسات (Premix Plant) في مدينة جدة (حتى ٥ إلى ٦ وجبات في الساعة، يبلغ وزن الواحدة منها طنين (٢)). • خط تحميل جديد للدقيق السائب (New Flour Bulk Outload) وخط الدقيق. • مطحنة قمح جديدة، بقدرة إنتاجية قدرها ٥٥٠ طن كل ٢٤ ساعة، إضافة إلى قاعدة أسطوانية (MDDZ) لمصنع القصيم. • مطحنة القمح القاسي (Durum Mill)، بقدرة إنتاجية قدرها ٣٠٠ طن كل ٢٤ ساعة، وللهريس (٤-٨ طن في ساعة) وللجريش (٤ طن في ساعة).
سعر الشراء	١٥,٢٣٨,٠٤٢ فرنك سويسري
شروط الدفع:	<p>يلتزم المشتري بدفع نسبة ١٠٠٪ من سعر الشراء الذي يسده المورد، صافياً من أي خصومات، ومقاصات ومبالغ محتجزة أو مقتطعة وضرائب وغيرها، باستخدام عملة الفرنك السويسري الفعالة والمتاح تحولها بحرية وفق المبالغ التالية:</p> <ul style="list-style-type: none"> • مبلغ ٢,٤٨٧,٥٠٠ فرنك سويسري (نسبة ١٥٪ من سعر المعدات وكامل رسوم الخدمة) كدفعة مقدمة، يتم سدادها في غضون خمسة عشر (١٥) يوماً من تاريخ توقيع الطرفين على الاتفاقية. • مبلغ ١٢,٧٥٠,٥٤٢ فرنك سويسري (نسبة ٨٥٪ من سعر المعدات وكامل رسوم التسهيلات) كدفعة مؤجلة تسدد على عشرة (١٠) أقساط نصف سنوية، وتكون الدفعة الأولى مستحقة السداد بعد ستة (٦) أشهر من تاريخ سند شحن آخر شحنة رئيسية، على ألا يتأخر تاريخ السداد عن تسعة (٩) أشهر من تاريخ آخر موعد للتسليم الجزئي مبين في الجدول الزمني (الملحق (٢))، وتكون الدفعة العاشرة مستحقة السداد بعد ستين (٦٠) شهراً من تاريخ سند شحن آخر شحنة رئيسية، على ألا يتأخر تاريخ السداد عن ثلاثة وستين (٦٣) شهراً من تاريخ آخر موعد للتسليم الجزئي مبين في الجدول الزمني (الملحق (٢)). <p>هذا ويلزم تغطية مبلغ قدره ١٢,٧٥٠,٥٤٢ فرنك سويسري بخطاب اعتماد احتياطي غير قابل للإلغاء (وفقاً للملحق (٣)) يقدمه البنك السعودي الفرنسي في غضون خمسة عشر (١٥) يوماً من تاريخ توقيع الطرفين على الاتفاقية ويكون صالحاً طوال فترة التصنيع والنقل والسداد، إضافة إلى فترة ستين (٦٠) يوماً على الأقل.</p>
الجدول الزمني:	<ul style="list-style-type: none"> • يلتزم المورد بتسليم المعدات وفقاً للجدول الزمني الوارد في الملحق (٢). ويتضمن الجدول الزمني الإنجازات الرئيسية («الإنجازات الرئيسية») وتعد تواريخها مواعيداً هامة. وفي حال تأخر وقوع أحد الإنجازات الرئيسية، يتم تأجيل كافة الأنشطة التالية لها وذات الصلة بها بنفس مدة تأخر الإنجازات الرئيسية، ويتم إعادة جدولة الأعمال المدرجة في الجدول الزمني. • تكون التواريخ والمواعيد النهائية مرهونة باستيفاء المشتري لجميع التزاماته وتعهداته التعاقدية في موعدها.
حالات تقصير المشتري:	<ul style="list-style-type: none"> • في حال عدم وفاء المشتري بالتزاماته بشكل سليم وفي المواعيد المحددة، يجوز للمورد إبلاغ المشتري كتابياً بحالة التقصير ويطلب منه الوفاء بالتزاماته في غضون فترة زمنية معقولة. وفي حال لم يف المشتري بالتزاماته بعد المهلة الممنوحة له، يجوز للمورد وفقاً لتقديره الاستفادة من جميع سبل الانتصاف التالية أو أحدها: • يجوز للمورد تنفيذ بنفسه، أو تكليف طرف خارجي بتنفيذ، التزامات المشتري أو اتخاذ التدابير المناسبة في ظل الظروف الراهنة لتجنب أو تخفيف الأثر المترتب عن تقصير المشتري. • يجوز للمورد تعليق تنفيذه للاتفاقية أو جزء منها، وعليه إخطار المشتري كتابياً بذلك. • إذا لم يتم تسليم المعدات إلى الموقع، يجوز للمورد اتخاذ الترتيبات اللازمة لتخزين المعدات على مسؤولية ونفقة المشتري، ويجوز للمورد تأمين المعدات على نفقة المشتري، دون أن يكون المورد ملزماً بذلك.
الشروط الأساسية:	<ul style="list-style-type: none"> • بغض النظر عن أي حالات تأخر في أداء الاتفاقية تيدر من أحد الطرفين نتيجة تقصير المشتري (بشكل مباشر أو غير مباشر)، يلتزم المشتري بأداء التزاماته بموجب المادة (٥) من هذه الاتفاقية ودفع الجزء من سعر الشراء مستحق الدفع لولا وقوع التأخير. • يدفع المشتري للمورد أية تعويضات وتكاليف ونفقات يتكبدها المورد ضمن المعقول نتيجة تقصير المشتري في الوفاء بالتزاماته.
حالات تأخر المورد:	<ul style="list-style-type: none"> • في حال تعذر على المورد «الاستعداد لتسليم المصنع»، وفق التعريف الوارد للعبارة في الجدول الزمني، لأسباب تُعزى إلى المورد حصراً ودون وقوع حدث يندرج تحت مادة القوة القاهرة، ولم يتم تصحيح حالة التأخير في غضون المهلة الممنوحة وقدرها ثلاثين (٣٠) يوماً، يحق للمشتري الحصول على تعويضات مقطوعة تصل قيمتها إلى ٥,٠٪ من سعر شراء المعدات محل التأخير عن كل مدة أسبوع كامل (أي سبعة (٧) أيام، بدءاً من اليوم التالي للموعد) من موعد التسليم، شرط ألا تتجاوز قيمة التعويضات المقطوعة نسبة ٥٪ من إجمالي سعر الشراء. وتكون التعويضات المقطوعة هي سبيل الانتصاف الوحيدة المتوفرة للمشتري في حال تأخر المورد.
الضمان ضد عيوب المعدات:	<ul style="list-style-type: none"> • تقتصر سبل الانتصاف المتاحة للمشتري عن العيوب في المعدات على الضمان المقدم بموجب أحكام الاتفاقية، وتستثنى أي سبل انتصاف أخرى ينص عليها النظام أو الضمانات بموجب أحكامه. • تكون فترة الضمان اثني عشر (١٢) شهراً تبدأ من تاريخ بدء تحديث المعدات، على ألا تتجاوز ثمانية عشر (١٨) شهراً من تاريخ وثيقة النقل المعنية بآخر عملية تسليم لجزء من المعدات والتي تم التفاوض بشأنها بموجب خطاب الاعتماد الاحتياطي. • في حالة عدم توافق جزء من المعدات مع المواصفات الفنية المبينة في الملاحق، وتجلي خلال فترة الضمان أنّ ذلك نتيجة عيوب تشوب مواد المورد أو أعمال البناء والتصنيع التي قام بها المورد، حينها يلتزم المورد - على نفقته الخاصة ووفقاً لما يختاره - إصلاح أو استبدال الجزء المعيب بصورة سليمة، على أن يقوم المشتري بإخطار المورد كتابياً بتوصيف العيب بمجرد اكتشافه وخلال فترة الضمان. • لا يحق للمشتري إلغاء الاتفاقية أو تخفيض سعر الشراء نتيجة العيوب.



<ul style="list-style-type: none"> • إلى أقصى حد تتيحه أحكام النظام واجب التطبيق، لا يكون المورد بأي حال من الأحوال مسؤولاً أمام المشتري عن أي خسارة في الأرباح، أو فقدان القدرة على الاستخدام أو الإنتاج، أو خسارة عقود، أو غيرها من الأضرار غير المباشرة أو الجزائية أو التبعية من أي نوع كانت. • يكون المورد مسؤولاً فقط عن الأضرار المباشرة التي يلحقها بالمعدات، وذلك شرط أن يستخدم المشتري المعدات وفقاً للغرض المتفق عليه تعاقدياً ووفق تعليمات التشغيل الخاصة بالمورد. 	التعويضات:
<ul style="list-style-type: none"> • يقصد بحالات القوة القاهرة الحالات الطارئة الخارجة عن إرادة الطرفين والتي كان يتعدّر توقع وقوعها عند إبرام الاتفاقية والتي تجعل أداء الطرفين لالتزاماتها التعاقدية في حكم المستحيل أو مجهداً دون مبرر، الأمر الذي يشمل على سبيل المثال لا الحصر الحرائق والانفجارات والكوارث الطبيعية والأوبئة والحروب وأعمال القرصنة والعصيان والمقاطعات والحظر وما إلى ذلك. • يشمل نطاق القوة القاهرة المواقف التي يتأثر بها الموردون من الباطن للمورد. 	القوة القاهرة:
<p>في حالة استمرار حدث القوة القاهرة لأكثر من ستة (٦) أشهر، يحق لكل طرف إنهاء الاتفاقية بموجب إخطار كتابي يوجهه إلى الطرف الآخر. عند إنهاء الاتفاقية لوقوع حدث قوة القاهرة، يلتزم الطرفان بالاتفاق فيما بينهما على تخصيص التكاليف المترتبة.</p> <p>لا يجوز لأي من الطرفين المطالبة بتعويضات مقطوعة أو أي تعويضات أخرى في حالات القوة القاهرة.</p> <p>هذا ويلتزم المشتري بأن يسدد للمورد تكاليف جميع المعدات أو الأنشطة الأخرى المقدمة حتى ذلك التاريخ بموجب الاتفاقية، والتفقات التي تكبدها المورد، في تأمين المعدات وحمايتها.</p>	حقوق الإنهاء:
<p>في حال تعذر تسوية المنازعات ودياً، يحق لأي من الطرفين إحالتها إلى التحكيم المسألة للبتّ فيها وفقاً لقواعد التحكيم الخاصة بغرفة التجارة الدولية، ويكون قرار التحكيم نهائياً وملزماً لكلا الطرفين.</p> <ul style="list-style-type: none"> • مكان التحكيم: سنغافورة • النظام واجب التطبيق: القانون الأساسي السنغافوري، ويستثنى منه اتفاقية الأمم المتحدة بشأن عقود البيع الدولي للبضائع (عام ١٩٨٠م). 	النظام واجب التطبيق / البتّ في النزاعات:

المصدر: الشركة

الجدول (١٥-١٢): اتفاقية التوريد المعدلة (١) المبرمة بين الشركة وشركة بوهلير بتاريخ ٢٠٢٢/٠٨/١٩م

التاريخ:	٢٠٢٢/٠٨/١٩م
الغرض:	تعديل الاتفاقية الأصلية لتوريد مطحنة بيزا (Pesa) جديدة، ومطحنة القمح القاسي (Durum Mill)، ومطحنة قمح جديدة، ومصنع للبريمكسات (Premix Plant)، وخط تحميل جديد للدقيق السائب (New Flour Bulk Outload)، المبرمة بين شركة بوهلير (المورد) والشركة (المشتري). تظل المواد التي لم يتم تعديلها من اتفاقية التوريد الأصلية ملزمة على الطرفين.
المنتجات المشمولة:	<p>تبين الملاحق من (١) (A) وحتى (١) (و) نطاق توريد المنتجات المشمولة والتي تتضمن:</p> <ul style="list-style-type: none"> • مطحنة بيزا (Pesa) جديدة، بقدرة إنتاجية قدرها ١٢٠-١٥٠ طن كل ٢٤ ساعة (مدمجة في المطحنة إيه (Mill E)). • مصنع للبريمكسات (Premix Plant) في مدينة جدة (حتى ٥ إلى ٦ وجبات في الساعة، يبلغ وزن الواحدة منها طنين (٢)). • خط تحميل جديد للدقيق السائب (New Flour Bulk Outload) وخلط الدقيق • مطحنة قمح جديدة، بقدرة إنتاجية قدرها ٥٥٠ طن كل ٢٤ ساعة، إضافة إلى قاعدة أسطوانية (MDDZ) لمصنع القصيم. • مطحنة القمح القاسي (Durum Mill)، بقدرة إنتاجية قدرها ٣٠٠ طن كل ٢٤ ساعة، وللهريس (٤-٨ طن في ساعة) وللجروش (٤ طن في ساعة).
سعر الشراء	١٥,١٠١,٤٠٧ فرنك سويسري
شروط الدفع:	<p>يلتزم المشتري بدفع نسبة ١٠٠٪ من سعر الشراء الذي يسدده المورد، صافياً من أي خصومات، ومقاصات ومبالغ محتجزة أو مقطوعة وضرائب وغيرها، باستخدام عملة الفرنك السويسري الفعالة والمتاح تحولها بحرية في المبالغ التالية:</p> <ul style="list-style-type: none"> • مبلغ ٢,٤٨٧,٥٠٠ فرنك سويسري (نسبة ١٥,١٤٥٪ من سعر المعدات وكامل رسوم الخدمة) كدفعة مقدمة، يتم سدادها في غضون خمسة عشر (١٥) يوماً من تاريخ توقيع الطرفين على الاتفاقية. • مبلغ ١٢,٦١٣,٩٠٧ فرنك سويسري (نسبة ٨٤,٨٥٥٪ من سعر المعدات وكامل رسوم التسهيلات) كدفعة مؤجلة تسدد على عشرة (١٠) أقساط نصف سنوية، وتكون الدفعة الأولى مستحقة السداد بعد ستة (٦) أشهر من تاريخ سند شحن آخر شحنة رئيسية، على ألا يتأخر تاريخ السند عن تسعة (٩) أشهر من تاريخ آخر موعد للتسليم الجزئي مبين في الجدول الزمني (الملحق (٢))، وتكون الدفعة العاشرة مستحقة السداد بعد ستين (٦٠) شهراً من تاريخ سند شحن آخر شحنة رئيسية، على ألا يتأخر تاريخ السند عن ثلاثة وستين (٦٣) شهراً من تاريخ آخر موعد للتسليم الجزئي مبين في الجدول الزمني (الملحق (٢)) <p>هذا ويلتزم تغطية مبلغ قدره ١٢,٦١٣,٩٠٧ فرنك سويسري بخطاب اعتماد احتياطي غير قابل للإلغاء (وفقاً للملحق (٣)) يقدمه مصرف الإنماء في غضون خمسة عشر (١٥) يوماً من تاريخ توقيع الطرفين على الاتفاقية ويكون صالحاً طوال فترة التصنيع والنقل والسداد، إضافة إلى فترة ستين (٦٠) يوماً على الأقل.</p>

المصدر: الشركة

الجدول (١٦-١٢): اتفاقية التوريد المعدلة (٢) المبرمة بين الشركة وشركة بوهلير بتاريخ ٢٠٢٢/٠٩/١٢م

التاريخ:	٢٠٢٢/٠٩/١٢م
الغرض:	تعديل الاتفاقية الأصلية لتوريد مطحنة بيزا (Pesa) جديدة، ومطحنة القمح القاسي (Durum Mill)، ومطحنة قمح جديدة، ومصنع للبريمكسات (Premix Plant)، وخط تحميل جديد للدقيق السائب (New Flour Bulk Outload)، المبرمة بين شركة بوهلير (المورد) والشركة (المشتري). تظل المواد التي لم يتم تعديلها من اتفاقية التوريد الأصلية ملزمة على الطرفين.
المنتجات المشمولة:	تبين الملاحق من (١) (أ) وحتى (١) (و) نطاق توريد المنتجات المشمولة والتي تتضمن: <ul style="list-style-type: none"> • مطحنة بيزا (Pesa) جديدة، بقدرة إنتاجية قدرها ١٢٠-١٥٠ طن كل ٢٤ ساعة (مدمجة في المطحنة إيه (Mill E)). • مصنع للبريمكسات (Premix Plant) في مدينة جدة (حتى ٥ إلى ٦ وجبات في الساعة، يبلغ وزن الواحدة منها طنين (٢)). • خط تحميل جديد للدقيق السائب (New Flour Bulk Outload) وخط الدقيق • مطحنة قمح جديدة، بقدرة إنتاجية قدرها ٥٥٠ طن كل ٢٤ ساعة، إضافة إلى قاعدة أسطوانية (MDDZ) لمصنع القصيم. • مطحنة القمح القاسي (Durum Mill)، بقدرة إنتاجية قدرها ٣٠٠ طن كل ٢٤ ساعة، وللهريس (٤-٨ طن في ساعة) وللجريش (٤ طن في ساعة).
سعر الشراء	١٥,٠١٦,٥٩٥ فرنك سويسري
شروط الدفع:	يلتزم المشتري بدفع نسبة ١٠٠٪ من سعر الشراء الذي يسده المورد، صافياً من أي خصومات، ومقاصات ومبالغ محتجزة أو مقلقة وضرائب وغيرها، باستخدام عملة الفرنك السويسري الفعالة والمتاح تحولها بحرية في المبالغ التالية: <ul style="list-style-type: none"> • مبلغ ٢,٤٨٧,٥٠٠ فرنك سويسري (نسبة ١٥.٢٣٧٪ من سعر المعدات وكامل رسوم الخدمة) كدفعة مقدمة، يتم سدادها في غضون خمسة عشر (١٥) يوماً من تاريخ توقيع الطرفين على الاتفاقية. • مبلغ ١٢,٧٥٠,٥٤٣ فرنك سويسري (نسبة ٨٤.٧٦٣٪ من سعر المعدات وكامل رسوم التسهيلات) كدفعة مؤجلة تسدد على عشرة (١٠) أقساط نصف سنوية، وتكون الدفعة الأولى مستحقة السداد بعد ستة (٦) أشهر من تاريخ شحن آخر شحنة رئيسية، على ألا يتأخر تاريخ السداد عن تسعة (٩) أشهر من تاريخ آخر موعد للتسليم الجزئي مبين في الجدول الزمني (الملحق (٢))، وتكون الدفعة العاشرة مستحقة السداد بعد ستين (٦٠) شهراً من تاريخ شحن آخر شحنة رئيسية، على ألا يتأخر تاريخ السداد عن ثلاثة وستين (٦٣) شهراً من تاريخ آخر موعد للتسليم الجزئي مبين في الجدول الزمني (الملحق (٢)) هذا ويلزم تغطية مبلغ قدره ١٢,٥٢٩,٠٩٥ فرنك سويسري بخطاب اعتماد احتياطي غير قابل للإلغاء (وفقاً للملحق (٢)) يقدمه مصرف الإئتماء في غضون خمسة عشر (١٥) يوماً من تاريخ توقيع الطرفين على الاتفاقية ويكون صالحاً طوال فترة التصنيع والنقل والسداد، إضافة إلى فترة ستين (٦٠) يوماً على الأقل.

المصدر: الشركة

الجدول (١٧-١٢): اتفاقية عناية عن بُعد مبرمة بين الشركة وشركة بوهلير بتاريخ ٢٠٢٢/٠٣/٠١م

المدة:	تعتبر الاتفاقية سارية المفعول اعتباراً من ١ مارس ٢٠٢٢م على أن يستمر سريانها لمدة عام ميلادي واحد ينتهي في ١ مارس ٢٠٢٣م وتُجدد الاتفاقية تلقائياً لمدة سنة واحدة إضافية، ما لم يتم إنهاؤها بموجب الشروط والأحكام الواردة فيها.
الغرض:	تقدم شركة بوهلير خدمات دعم عن بُعد لمعدات الطحن الخاصة بها والمشترة من شركة بوهلير.
المنتجات المشمولة:	ترد في الملحق (١) من الاتفاقية تفاصيل المعدات / المصنع المشمولة في الاتفاقية بما في ذلك المطاحن والصوامع وآلة طحن «كاروسيل» والمنصات النقالة وأذرع الروبوت الآلية وآلات تعبئة الدقيق وتعبئة الأكياس الصغيرة وتعبئة قشور القمح الصالحة للأكل لفروع الشركة الأربعة جميعها.
شروط الدفع:	تدفع الشركة رسوماً سنوية قدرها ٣٩,٨٠٠,٠٠٠ دولاراً أمريكياً بالإضافة إلى ضريبة القيمة المضافة المطبقة عليها. ويتم تحرير فاتورة برسوم الخدمة على أساس سنوي وعلى الشركة، في غضون ثلاثين (٣٠) يوماً من تاريخ الفاتورة، أن تسدد المدفوعات من دون خصم أي مبالغ على الدفع نقداً أو ما شابهه. ويجري تعديل رسوم الخدمة وفقاً للمؤشر الوارد في الملحق (٢) من الاتفاقية.
حقوق الإنهاء:	<ul style="list-style-type: none"> • يحق لأي من الطرفين إنهاء الاتفاقية بموجب إشعار كتابي قبل شهر واحد في نهاية السنة الأولى أو نهاية أي مدة مجددة لعام واحد بعدها. • في حال انتهك أحد الطرفين الاتفاقية انتهاكاً جوهرياً، يجوز للطرف غير المخالف ١- إرسال إشعار كتابي إلى الطرف المخالف متضمناً وصفاً للخرق ومطالباً الطرف المخالف بتدارك الانتهاك في غضون مهلة ثلاثين (٣٠) يوم عمل من تاريخ استلام الإشعار الكتابي ٢- إذا لم يتدارك الطرف المخالف الخرق خلال فترة السماح الممتدة على (٣٠) يوم عمل، فللطرف الآخر إنهاء الاتفاقية عن طريق إرسال إشعار كتابي بذلك إلى الطرف المخالف. • يجوز لأي من الطرفين إنهاء الاتفاقية بموجب إشعار كتابي في أي وقت إذا توقف الطرف الآخر أو هدد بالتوقف عن ممارسة الأعمال التجارية أو أصبح عاجزاً على سداد ديونه أو في حال بوشرت إجراءات إفلاس أو صلح مع دائنيه أو تمت إجراءات مماثلة ضد هذا الطرف.
القانون الواجب التطبيق والقضاء المختص:	المكان الحصري المختص بفض النزاعات: ٩٢٤٠ أوزويل، سويسرا. القانون الواجب التطبيق: القانون السويسري حصراً باستثناء اتفاقية الأمم المتحدة بشأن عقود البيع الدولي للبضائع (لعام ١٩٨٠م).

المصدر: الشركة

٣-٥-١٢ اتفاقية تعويضات ومطالبات مبرمة مع وزارة المالية

أبرمت الشركة اتفاقية تعويضات ومطالبات مع وزارة المالية بتاريخ ١٥/٥/١٤٤٢هـ (الموافق ٢٠/١٢/٢٠٢٠م) حول خصخصة الشركة. وبما أن أسعار القمح الذي تشتريه الشركة والدقيق الذي تبيعه مدعومة، فصافي الإيرادات الإنتاجية المتحصلة من الطن الواحد من الدقيق الخاضع للتنظيم مثبتة وفقاً لفرق سعر شراء القمح وبيع الدقيق عند مبلغ ٣٢٠ ريال سعودي للطن الواحد. وفي سعي وزارة المالية للتصدي لخطر انخفاض إجمالي الإيرادات الفعلية للشركة عن الإيرادات المتوقعة (على أساس التكاليف المتكررة للمواد الخام والمستخدمة في إنتاج الدقيق الخاضع للتنظيم من قبل الشركة مضافاً إليها فرق السعر)، تلتزم وزارة المالية بتعويض الشركة عن أي نقص في الحد الأدنى للإيرادات كما تلتزم وزارة المالية بتعويض الشركة عن أي رسوم ترخيص إضافية تتكبدها، وبشراء إجمالي أصول الشركة بعد وقوع حدث يهدد الحكومة أو عملية شراء مواد تفيض عن حاجة الشركة أو مخالفة ارتكبتها الشركة.

ويوضح الجدول أدناه ملخص الأحكام الرئيسية لاتفاقية التعويضات والمطالبات مع وزارة المالية:

الجدول (١٨-١٢): اتفاقية التعويضات والمطالبات المبرمة بين الشركة ووزارة المالية بتاريخ ١٥/٥/١٤٤٢هـ (الموافق ٢٠/١٢/٢٠٢٠م)

الأطراف:	وزارة المالية بالمملكة العربية السعودية والشركة.
تاريخ العقد:	١٥/٥/١٤٤٢هـ (الموافق ٢٠/١٢/٢٠٢٠م).
موضوع العقد:	تلتزم وزارة المالية بتعويض الشركة عن نقص إيراداتها عن الحد الأدنى وعن تكبدها لرسوم ترخيص إضافية، وتلتزم كذلك بشراء إجمالي الأصول عقب وقوع حدث يهدد الحكومة أو مخالفة ارتكبتها الشركة أو شراء مواد تفيض عن حاجة الشركة.
المدة:	تنتهي الاتفاقية ومسؤولية وزارة المالية تجاه الشركة بموجب اتفاقية التعويضات والمطالبات بعد اثني عشر (١٢) عاماً من تاريخ إبرام اتفاقية التعويضات والمطالبات، ويستثنى من ذلك المطالبات التي تم إخطار وزارة المالية بها قبل ذلك التاريخ.
التعويض عن النقص في الحد الأدنى للإيرادات:	تلتزم وزارة المالية بتعويض الشركة عن أي نقص في الحد الأدنى للإيرادات في حال حصول أي تغيير في الإطار. يقصد بعبارة تغيير في الإطار أي تعديل أو تغيير أو إنهاء أو إلغاء (ويشمل أي تغيير في التفسير أو التنفيذ من قبل جهة حكومية في المملكة العربية السعودية) أي مما يلي: ١- نظام مطاحن إنتاج الدقيق، أو ٢- اللائحة التنفيذية، أو ٣- سياسة التسعير، أو ٤- مدة الترخيص. يقصد بالنقص في الحد الأدنى للإيرادات في أي سنة مالية أو فترة ذات صلة، العجز الناتج عن طرح القيمتين التاليتين: (أ) إجمالي تكاليف المواد الخام التي تم تكبدها بشكل معقول وفعال (وذلك بخلاف أي تكاليف استثنائية أو غير عادية أو غير متكررة) والمستخدمة خلال فترة إنتاج الدقيق الخاضع للتنظيم، و (ب) المجموع الكلي للإيرادات (مطروحاً منه الخصومات) التي حصلت عليها الشركة خلال الفترة من بيع الدقيق الخاضع للتنظيم. تلتزم الشركة بتوجيه إخطار إلى وزارة المالية لموافاتها بأي نقص في الحد الأدنى للإيرادات في موعد أقصاه ثلاثين (٣٠) يوماً من علم الشركة بحصول نقص في الحد الأدنى للإيرادات، أو من التاريخ الذي كان يجب أن تعلم الشركة فيه بذلك. ولاسترداد مبلغ النقص في الحد الأدنى للإيرادات، يشترط أن توجه الشركة طلب تعويض صالحاً إلى وزارة المالية في غضون خمسة عشر (١٥) يوم عمل من استلام حسابات التعويض (ويقصد بها «أحدث قوائم مالية وميزانية عمومية مدققة متاحة للشركة ... يرد فيها النقص في الحد الأدنى للإيرادات أو الدفعة الأولية للخسارة الفعلية أو تكبّد رسوم ترخيص إضافية (حسب الحال)»، والتي تشمل (من بين جملة أمور) تفاصيل المطالبة بالتعويض وأي مدخرات (وبينة تثبت ما تقدّم).
التعويض عن تكبّد الشركة لرسوم ترخيص إضافية:	تلتزم وزارة المالية بتعويض الشركة عن تكبّد مبلغ إضافي لرسوم الترخيص، ويكون مبلغ التعويض مساوياً لأي زيادة في رسوم الترخيص السارية حينئذ نتيجة تعديل أو تغيير معادلة احتساب رسوم الترخيص الواردة في قرار مجلس الهيئة العامة للأمن الغذائي والمبينة في الملحق (٥) من اتفاقية التعويضات والمطالبات. ولتتمكن الشركة من استرداد مبلغ أي زيادة في رسوم الترخيص، يشترط أن توجه طلب تعويض صالحاً إلى وزارة المالية في غضون خمسة عشر (١٥) يوم عمل من استلام حسابات التعويض، والتي تشمل (من بين جملة أمور) تفاصيل المطالبة بالتعويض وأي مدخرات (وبينة تثبت ما تقدّم).



<p>في حال وقوع حدث يهدد الحكومة، يتعين على وزارة المالية شراء إجمالي الأصول مقابل دفعة أولية للخسارة الفعلية - وهي القيمة الداخلية المحسوبة كما في تاريخ وقوع الحدث الذي يهدد الحكومة. وتشمل عبارة «إجمالي الأصول» الأصول المملوكة (الأصول المملوكة للشركة والمستخدم لخدمة لتحقيق أغراضها التجارية) والأصول المؤجرة (الأصول التي تخضع لشروط معينة).</p> <p>على وزارة المالية بذل جميع المساعي المعقولة في غضون أربعة وعشرين (٢٤) شهراً من تاريخ الشراء لطرح عطاءات وبيع إجمالي الأصول على أسس تجارية بحتة، ويجب أن تبيّن للشركة قيمة المبلغ الفائض عن سعر العطاء - وهي حاصل طرح ما يلي: ١- سعر العطاء، مطروحاً منه ٢- الدفعة الأولية للخسارة الفعلية مضافاً إليها أي تكاليف ومصروفات تتكبدها الجهة الحكومية فيما يتصل بعملية العطاءات (وذلك شرط أن تكون قيمة البند ١- أعلى من قيمة البند ٢-). وتكون الخسارة الفعلية هي الدفعة الأولية للخسارة الفعلية وقيمة المبلغ الفائض عن سعر العطاء مجتمعتين.</p> <p>ويقصد بالأحداث التي تهدد الحكومة ما يلي:</p> <p>أ- عمليات تأميم أو نزع ملكية إجمالي الأصول من قبل جهة حكومية، على أن يتم الإعلان عن ذلك بموجب قرار نهائي وملزم يتعدّد الطعن فيه في طلب مراجعة قضائية، مقدم من محكمة أو هيئة تحكيم أو هيئة أخرى ذات اختصاص قضائي.</p> <p>ب- إنهاء الهيئة العامة للأمن الغذائي الترخيص الرئيسي لتشغيل مطاحن الدقيق لأسباب أخرى غير تلك الواردة في شروط الترخيص أو النظام واجب التطبيق، أو للمصلحة العامة، شرط ألا تشكل ممارسة الجهة الحكومية لأي من حقوقها رداً على مخالفة الشركة لأحكام النظام المعمول به حدثاً يهدد الحكومة.</p> <p>ج- أي إجراء تتخذه الهيئة العامة للأمن الغذائي يؤدي إلى وقف الترخيص الرئيسي لتشغيل مطاحن الدقيق، شرط ألا تشكل ممارسة الجهة الحكومية لأي من حقوقها رداً على مخالفة الشركة لأحكام النظام المعمول به حدثاً يهدد الحكومة.</p> <p>د- إنهاء أي اتفاقية ملحقة (بما فيها اتفاقية توريد القمح، واتفاقيات تأجير الصوامع، واتفاقيات تأجير الأرض، واتفاقية الإيجار من الباطن في جدة) من قبل الهيئة العامة للأمن الغذائي لأسباب لا تُعزى إلى الشركة، ويستثنى من ذلك حالات إنهاء اتفاقية توريد القمح وفقاً لشروطها.</p> <p>هـ- إلغاء أو إنهاء الموافقة على استيراد القمح من قبل الهيئة العامة للأمن الغذائي لأسباب لا تُعزى إلى الشركة في ظروف سبق وفيها إنهاء اتفاقية توريد القمح لأسباب لا تُعزى إلى الشركة.</p> <p>ويشترط في جميع الحالات أن ينطبق ما يلي:</p> <p>١- لم يتسبب أو تساهم في وقوع الحالة مخالفة ارتكبتها الشركة، أو أي إجراء أو إغفال أو إهمال أو ظرف تكون الشركة أو شركة الرحي الصافي الغذائية مسؤولة عنه.</p> <p>٢- لم يتسبب أو يساهم في وقوعها حدث قوة القاهرة.</p> <p>٣- لم يجري الاتفاق عليها بين الطرفين.</p> <p>٤- لم يتسبب أو يساهم في وقوعها التزام المملكة بأي لوائح أو معايير أو تعليمات صادرة عن منظمة دولية.</p> <p>٥- بذلت الشركة (أو شركة الرحي الصافي الغذائية، حسب الحال) جميع الجهود المعقولة تجارياً بما يتوافق مع الممارسات السليمة المتبعة في القطاع للحد من الآثار المترتبة عن الحدث.</p> <p>ولاسترداد مبلغ الخسارة الفعلية، يشترط أن توجه الشركة طلب تعويض صالحاً إلى وزارة المالية في غضون خمسة عشر (١٥) يوم عمل من استلام حسابات التعويض، والتي تشمل (في جملة أمور) تفاصيل المطالبة بالتعويض وأي مدخرات (وبيئة تثبت ما تقدم).</p>	<p>شراء إجمالي الأصول بعد وقوع حدث يهدد الحكومة وفقاً لاتفاقية التعويضات والمطالبات:</p>
<p>يلتزم الطرف الحكومي بشراء إجمالي الأصول عقب وقوع مخالفة ارتكبتها الشركة بمبلغ يعادل نسبة ٨٠٪ من السعر المرجعي.</p> <p>تعدّ الأحداث التالية مخالفة ارتكبتها الشركة:</p> <p>أ- إنهاء الترخيص الرئيسي لتشغيل مطاحن الدقيق أو أي اتفاقية ملحقة من قبل الهيئة العامة للأمن الغذائي لأسباب تُعزى إلى الشركة.</p> <p>ب- إنهاء الترخيص الرئيسي لتشغيل مطاحن الدقيق أو أي اتفاقية ملحقة نتيجة وقوع حدث قوة القاهرة.</p> <p>ج- بدأت مؤسسة مالية بتنفيذ رهن الأسهم على رأس مال الشركة، أو جزء منه، فيما يتعلق بتمويل المعاملات.</p>	<p>شراء إجمالي الأصول عقب وقوع مخالفة ارتكبتها الشركة:</p>
<p>في حال كان إجمالي مطالبات التعويض عن مبلغ النقص في الحد الأدنى للإيرادات ومطالبات التعويض عن رسوم الترخيص الإضافية التي تكبّتها الشركة يتجاوز ما تبلغ نسبته ٢٥٪ من المقابل النهائي، يحق حينها لوزارة المالية شراء إجمالي الأصول بمبلغ يساوي السعر المرجعي (ولكنها لا تكون ملزمة بذلك).</p>	<p>شراء إجمالي الأصول عقب شراء مواد تفيض عن حاجة الشركة:</p>
<p>القيمة الداخلية المحسوبة هي المقابل النهائي (وفق التعريف الوارد له في اتفاقية شراء الأسهم)، مضافاً إليه النفقات الرأسمالية المتراكمة، مطروحاً منه الإهلاك المتراكم، مطروحاً منه انخفاض قيمة الأصول المملوكة، مطروحاً منه عمليات التصرف (وفق التعريفات الواردة لكل منها في اتفاقية التعويضات والمطالبات).</p> <p>والقيمة السوقية العادلة هي القيمة السوقية العادلة للأصول المملوكة (على أساس نهج التدفقات النقدية المخضومة أو نهج السوق) والأصول المؤجرة (مع مراعاة المتطلبات المحددة لاتفاقيات الإيجار الرأسمالي واتفاقيات الإيجار التشغيلي)، في عملية بيع بين بائع ومشتري راغبين في المعاملة دون إكراه عليها، ولأغراض احتساب القيمة السوقية العادلة بعد وقوع حدث يهدد الحكومة أو شراء مواد تفيض عن حاجة الشركة، يتم افتراض عدم وقوع الحدث الذي يهدد الحكومة أو عملية شراء مواد تفيض عن حاجة الشركة.</p> <p>السعر المرجعي هو القيمة الداخلية المحسوبة أو القيمة السوقية العادلة، أيهما كانت أقل.</p>	<p>القيمة الداخلية المحسوبة والقيمة السوقية العادلة والسعر المرجعي:</p>
<p>تطرح جميع المدخرات التي حصلتها الشركة بين الفترة الممتدة من تاريخ الإنجاز (وفق التعريف الوارد له في اتفاقية شراء الأسهم) وحتى تاريخ الإخطار بالمطالبة المعني أو وقوع حدث يهدد الحكومة أو مخالفة ارتكبتها الشركة أو عملية شراء مواد تفيض عن حاجة الشركة، من مبلغ النقص في الحد الأدنى للإيرادات أو الخسارة الفعلية أو المبالغ المدفوعة لمخالفة ارتكبتها الشركة أو مبلغ شراء مواد تفيض عن حاجة الشركة (حسب الحالة).</p>	<p>المدخرات:</p>
<p>يعتبر أي حدث أو ظرف هو حدث قوة القاهرة في حال انطبقت عليه الشروط الواردة في تعريف حدث القوة القاهرة، وكان «قد ترتب عنه بشكل مباشر عدم قدرة أحد الطرفين على الامتثال بالتزاماته الجوهرية بموجب الاتفاقيات الملحقة أو ترخيص تشغيل مطاحن الدقيق».</p> <p>لا يحق للشركة الحصول على تعويض عن أي خسارة فعلية أو نقص في الحد الأدنى للإيرادات أو رسوم ترخيص إضافية في حال وقوع حدث يهدد الحكومة أو تغيير في الإطار نتيجة حدث قوة القاهرة، أو إذا ساهم وقوع حدث القوة القاهرة في حدوث أي مما ذكر.</p>	<p>القوة القاهرة:</p>



لا يجوز أن يتجاوز مجموع مسؤولية وزارة المالية تجاه الشركة فيما يتصل بجميع مطالبات التعويض عن مبلغ النقص في الحد الأدنى للإيرادات أو مطالبات التعويض عن رسوم الترخيص الإضافية التي تكبدها الشركة ما يلي: (أ) ما تبلغ نسبته ٨٠٪ من المقابل النهائي (وفق التعريف الوارد له في اتفاقية شراء الأسهم)، و (ب) مبلغ تمويل المعاملة.	حدود المسؤولية:
لا يجوز أن يتجاوز مجموع مسؤولية وزارة المالية تجاه الشركة في أي سنة تقويمية عن مبلغ النقص في الحد الأدنى للإيرادات أو رسوم الترخيص الإضافية التي تكبدها الشركة، نسبة ٢٠٪ من المقابل النهائي، وفي حال تجاوز المجموع النسبة المذكورة يتم سداد المبلغ الذي يزيد عن ٢٠٪ من المقابل النهائي في السنة التقويمية التالية، والتي يبلغ مجموع مسؤولية وزارة المالية فيها بعد أقصاه ٢٠٪ من المقابل النهائي.	التنازل:
لا يجوز لأي طرف التنازل عن أي من حقوقه أو نقلها أو تحميلها أو التصرف بها بموجب اتفاقية التعويضات والمطالبات قبل الحصول على موافقة خطية مسبقة. هذا ويجوز لوزارة المالية التنازل عن حقوقها والتزاماتها بموجب اتفاقية التعويضات والمطالبات (أو أي جزء منها) أو تحويلها إلى أي جهة حكومية أو إحلالها مكانها، ويجوز للشركة التنازل عن أو تحميل أو رهن جميع حقوقها ومزاياها لمؤسسة مالية واحدة فيما يتعلق بتمويل المعاملات.	النظام الواجب التطبيق:
أنظمة المملكة العربية السعودية.	النزاعات:
بخلاف أي نزاعات تتعلق بعملية تحديد المدفوعات (والتي يجب إحالتها إلى خبير مستقل وفق ما هو مبين في الملحقين (٢) و (٣)). يجب إحالة جميع النزاعات إلى المحكمة المختصة في المملكة، ويكون حكمها في ذلك نهائياً وملزماً.	

المصدر: الشركة

٤-٥-١٢ الاتفاقيات المبرمة مع العملاء الرئيسيين

كما في ٣٠ سبتمبر ٢٠٢٢م، لدى الشركة خمسة موزعين رئيسيين (من حيث إجمالي الإيرادات) يختصون بتوزيع منتجات الشركة في المملكة. وشكلت قيمة إيرادات الشركة من العملاء الخمسة الرئيسيين حوالي ٦٤,٤٠٠,٠٠٠ ريال سعودي، و ٦٧,٣٠٤,٠٠٠ ريال سعودي، و ٦٨,٨٨٦,٠٠٠ ريال سعودي، و ٧٩,٦٩٢,٠٠٠ ريال سعودي ما يمثل حوالي ١٠٪، و ٩,٤٪، و ٨,٦٪، و ١١,٦٪ من إجمالي إيرادات الشركة عن السنوات المالية المنتهية في ٣١ ديسمبر ٢٠١٩م، و ٣١ ديسمبر ٢٠٢٠م، و ٣١ ديسمبر ٢٠٢١م والفترة المنتهية في ٣٠ سبتمبر ٢٠٢٢م على التوالي.

تقوم الشركة بالتفاوض مع العملاء الرئيسيين على أحكام شروط التعامل، وعند الاتفاق، تبرم الشركة عقداً مع كل من هؤلاء. و جدير بالذكر أن أغلبية عقود التوزيع الخاصة بالعملاء الرئيسيين تتبع نموذج عقد توزيع الشركة.

وتتضمن بوجه عام العقود المبرمة مع العملاء الرئيسيين ما يلي:

- مدة وصلاحيّة الاتفاقية.
- تعهدات المشتري والتزامات الشركة.
- التفاصيل المطلوب ورودها في طلبات الشراء.
- كيفية سداد المدفوعات المستحقة والأسباب الداعية للإلغاء وتبعاته.

توضح الجداول أدناه ملخصاً عن الأحكام الرئيسية للعقود المبرمة مع العملاء الرئيسيين:

الجدول (١٩-١٢): اتفاقية توزيع غير حصريّة مبرمة مع مؤسسة سحيم أحمد محمد آل فاضل الغامدي التجارية بتاريخ ١/١٠/٢٠٢٢م

المدة:	تعتبر الاتفاقية سارية المفعول اعتباراً من ١ يناير ٢٠٢٢م، على أن يستمر سريانها لمدة عام ميلادي واحد ينتهي في ١ يناير ٢٠٢٣م*
فئات المنتجات:	لم يتم تحديد فئات المنتجات في الاتفاقية، وتقوم الشركة بتوزيع منتجات الدقيق والأعلاف عبر مؤسسة سحيم أحمد محمد آل فاضل الغامدي بموجب هذه الاتفاقية
شروط الدفع:	يسدد المشتري المدفوعات (مقدماً)
التجديد:	يجوز تمديد مدة الاتفاقية إذا وافق كلا الطرفين كتابياً على ذلك في موعد أقصاه ستون يوماً قبل نهاية المدة الأولية.
حقوق الإنهاء:	يجوز لأي من الطرفين إنهاء الاتفاقية بعد إشعار الطرف المخالف في أي وقت بعد وقوع أي من الأحداث المبينة أدناه: <ul style="list-style-type: none"> • انتهاك الطرف المخالف لالتزام جوهري بموجب الاتفاقية وعدم تدارك الإخلال في غضون خمسة عشر (١٥) يوماً بدءاً من اليوم التالي لاستلامه إشعاراً بالإخلال • قيام الطرف المخالف بترتيب أو تسوية مع دائنيه بشكل عام أو تقديم طلب إلى محكمة مختصة لتوفير الحماية في مواجهة دائنيه بشكل عام يجوز للشركة إنهاء الاتفاقية بأثر فوري إذا: <ul style="list-style-type: none"> • أخفق المشتري في سداد الدفعات بعد موعدها استحقاقها • قام المشتري بتغيير كيانه النظامي بإحدى الطرق الرئيسية التي ترى بها الشركة أنه أصبح أقل فعالية في مباشرة واجباته المقررة بموجب الاتفاقية • جرى تغيير في السيطرة لدى المشتري • تم اندماج أو استحواذ بين المشتري وأي شخص آخر • حال وقوع أي فعل أو عدم وقوعه من قبل شخص أو شركة تتحكم في المشتري أو تخضع لسيطرة مشتركة مع المشتري أو يتحكم فيها المشتري، بحيث يعتبر انتهاكاً للاتفاقية.

<p>ستكون المرتجعات / الأضرار الناجمة عن عيب في المنتج على حساب الشركة، على أن يرسل المشتري أي مطالبات في هذا الشأن في غضون ثلاثة (٣) أيام من تاريخ الاستلام للشحنة المنتج.</p>	<p>حقوق الإرجاع:</p>
<p>المصدر: الشركة * تقوم الشركة حالياً بالتفاوض مع مؤسسة سحيم أحمد محمد آل فاضل الغامدي التجارية لتجديد هذه الاتفاقية.</p>	
<p>الجدول (٢٠١٢): اتفاقية توزيع غير حصرية مبرمة مع مؤسسة سعد دخان رميح الرشيدى بتاريخ ٢٠٢٢/٠١/٠١م</p>	
<p>تعتبر الاتفاقية سارية المفعول اعتباراً من ١ يناير ٢٠٢٢م على أن يستمر سريانها لمدة عام ميلادي واحد ينتهي في ١ يناير ٢٠٢٣م*</p>	<p>المدة:</p>
<p>لم يتم تحديد فئات المنتجات في الاتفاقية، وتقوم الشركة بتوزيع منتجات الدقيق والأعلاف عبر مؤسسة سعد دخان رميح الرشيدى بموجب هذه الاتفاقية</p>	<p>فئات المنتجات:</p>
<p>يسدد المشتري المدفوعات (مقدماً)</p>	<p>شروط الدفع:</p>
<p>يجوز تمديد مدة الاتفاقية إذا وافق كلا الطرفين كتابياً على ذلك في موعد أقصاه ستون يوماً قبل نهاية المدة الأولية. يجوز لأي من الطرفين إنهاء الاتفاقية بعد إشعار الطرف المخالف في أي وقت بعد وقوع أي من الأحداث المبينة أدناه:</p> <ul style="list-style-type: none"> • انتهاك الطرف المخالف لالتزام جوهري بموجب الاتفاقية وعدم تدارك الإخلال في غضون (١٥) يوماً بدءاً من اليوم التالي لاستلامه إشعاراً بالإخلال • قيام الطرف المخالف بترتيب أو تسوية مع دائنيه بشكل عام أو تقديم طلب إلى محكمة مختصة لتوفير الحماية في مواجهة دائنيه بشكل عام 	<p>التجديد:</p>
<p>يجوز للشركة إنهاء الاتفاقية بأثر فوري إذا:</p> <ul style="list-style-type: none"> • أخفق المشتري في سداد الدفعات بعد موعد استحقاقها • قام المشتري بتغيير كيانه النظامي بإحدى الطرق الرئيسية التي ترى بها الشركة أنه أصبح أقل فعالية في مباشرة واجباته المقررة بموجب الاتفاقية • جرى تغيير في السيطرة لدى المشتري • تم اندماج أو استحواذ بين المشتري وأي شخص آخر • حال وقوع أي فعل أو عدم وقوعه من قبل شخص أو شركة تتحكم في المشتري أو تخضع لسيطرة مشتركة مع المشتري أو يتحكم فيها المشتري، بحيث يعتبر انتهاكاً بالاتفاقية. 	<p>حقوق الإنهاء:</p>
<p>ستكون المرتجعات / الأضرار الناجمة عن عيب في المنتج على حساب الشركة، على أن يرسل المشتري أي مطالبات في هذا الشأن في غضون ثلاثة (٣) أيام من تاريخ الاستلام للشحنة المنتج.</p>	<p>حقوق الإرجاع:</p>
<p>المصدر: الشركة * تقوم الشركة حالياً بالتفاوض مع مؤسسة سعد دخان رميح الرشيدى لتجديد هذه الاتفاقية.</p>	
<p>الجدول (٢١١٢): اتفاقية توزيع غير حصرية مبرمة مع شركة محمد إبراهيم نافع بتاريخ ٢٠٢٢/٠١/٠١م</p>	
<p>تعتبر الاتفاقية سارية المفعول اعتباراً من ١ يناير ٢٠٢٢م على أن يستمر سريانها لمدة عام ميلادي واحد ينتهي في ١ يناير ٢٠٢٣م*</p>	<p>المدة:</p>
<p>لم يتم تحديد فئات المنتجات في الاتفاقية، وتقوم الشركة بتوزيع منتجات الدقيق والنخالة عبر شركة محمد إبراهيم نافع بموجب هذه الاتفاقية</p>	<p>فئات المنتجات:</p>
<p>يسدد المشتري المدفوعات (مقدماً)</p>	<p>شروط الدفع:</p>
<p>يجوز تمديد مدة الاتفاقية إذا وافق كلا الطرفين كتابياً على ذلك في موعد أقصاه ستون يوماً قبل نهاية المدة الأولية. يجوز لأي من الطرفين إنهاء الاتفاقية بعد إشعار الطرف المخالف في أي وقت بعد وقوع أي من الأحداث المبينة أدناه:</p> <ul style="list-style-type: none"> • انتهاك الطرف المخالف لالتزام جوهري بموجب الاتفاقية وعدم تدارك الإخلال في غضون خمسة عشر (١٥) يوماً بدءاً من اليوم التالي لاستلامه إشعاراً بالإخلال • قيام الطرف المخالف بترتيب أو تسوية مع دائنيه بشكل عام أو تقديم طلب إلى محكمة مختصة لتوفير الحماية في مواجهة دائنيه بشكل عام 	<p>التجديد:</p>
<p>يجوز للشركة إنهاء الاتفاقية بأثر فوري إذا:</p> <ul style="list-style-type: none"> • أخفق المشتري في سداد الدفعات بعد موعد استحقاقها • قام المشتري بتغيير كيانه النظامي بإحدى الطرق الرئيسية التي ترى بها الشركة أنه أصبح أقل فعالية في مباشرة واجباته المقررة بموجب الاتفاقية • جرى تغيير في السيطرة لدى المشتري • تم اندماج أو استحواذ بين المشتري وأي شخص آخر • حال وقوع أي فعل أو عدم وقوعه من قبل شخص أو شركة تتحكم في المشتري أو تخضع لسيطرة مشتركة مع المشتري أو يتحكم فيها المشتري، بحيث يعتبر انتهاكاً بالاتفاقية. 	<p>حقوق الإنهاء:</p>
<p>ستكون المرتجعات / الأضرار الناجمة عن عيب في المنتج على حساب الشركة، على أن يرسل المشتري أي مطالبات في هذا الشأن في غضون ثلاثة (٣) أيام من تاريخ الاستلام للشحنة المنتج.</p>	<p>حقوق الإرجاع:</p>
<p>المصدر: الشركة * تقوم الشركة حالياً بالتفاوض مع شركة محمد إبراهيم نافع لتجديد هذه الاتفاقية.</p>	

الجدول (٢٢-١٢): اتفاقية توزيع غير حصرية مبرمة مع مؤسسة أحمد حسين الخرشبي العمري بتاريخ ٢٠٢٢/٠٢/٠١م

المدة:	سنة واحدة (١) تبدأ بتاريخ ١ فبراير ٢٠٢٢م وتنتهي بتاريخ ١ فبراير ٢٠٢٣م*
فئات المنتجات:	لم يتم تحديد فئات المنتجات في الاتفاقية، وتقوم الشركة بتوزيع منتجات الدقيق والنخالة عبر مؤسسة أحمد حسين الخرشبي العمري بموجب هذه الاتفاقية
شروط الدفع:	يدفع المشتري كامل مبلغ الفاتورة (مقدماً)
التجديد:	يجوز تمديد مدة الاتفاقية إذا وافق كلا الطرفين كتابياً على ذلك في موعد أقصاه ستون (٦٠) يوماً قبل نهاية المدة الأولية.
حقوق الإنهاء:	يجوز لأي من الطرفين إنهاء الاتفاقية بعد إشعار الطرف المخالف في أي وقت بعد وقوع أي من الأحداث المبينة أدناه: <ul style="list-style-type: none"> • انتهاك الطرف المخالف لالتزام جوهري بموجب الاتفاقية وإذا كان من الممكن تدارك هذا الإخلال، أو عدم تدارك الإخلال في غضون خمسة عشر (١٥) يوماً بدءاً من اليوم التالي لاستلام إشعار من الطرف البادئ متضمناً التفاصيل الكاملة للإخلال. • إصدار الطرف المخالف قراراً بشأن تصفيته أو إصدار المحكمة المختصة قراراً بتصفية الطرف المخالف أو حله. • صدور أمر تعيين أمين قضائي أو الاستحواذ على الحيازة من جانب دائن مرتهن على أصل من أصول الطرف المخالف. • قيام الطرف المخالف بترتيب أو تسوية مع دائنيه بشكل عام أو تقديم طلب إلى محكمة مختصة لتوفير الحماية في مواجهة دائنيه بشكل عام. يجوز للشركة إنهاء الاتفاقية بأثر فوري إذا: <ul style="list-style-type: none"> • أخفق المشتري في سداد الدفعات بانتظام بعد موعد استحقاقها. • قام المشتري بتغيير كيانه النظامي بإحدى الطرق الرئيسية التي يؤدي بها تجارته على نحو ترى معه الشركة أنه أصبح أقل فعالية في مباشرة واجباته المقررة بموجب الاتفاقية. • جرى تغيير في جهات السيطرة لدى المشتري. • تم اندماج أو استحواذ بين المشتري وأي شخص آخر. • حال وقوع أي فعل أو عدم وقوعه من قبل شخص أو شركة تتحكم في المشتري أو تخضع لسيطرة مشتركة مع المشتري أو يتحكم فيها المشتري، بحيث يعتبر انتهاكاً للاتفاقية.
حقوق الإرجاع:	ستكون المرتجعات / الأضرار الناجمة عن عيب في المنتج على حساب الشركة، على أن يرسل المشتري أي مطالبات في هذا الشأن في غضون ثلاثة (٣) أيام من تاريخ الاستلام لشحنة المنتج.

المصدر: الشركة

* تقوم الشركة حالياً بالتفاوض مع مؤسسة أحمد حسين الخرشبي العمري لتجديد هذه الاتفاقية.

١٢-٥-٥ عقود الإيجار

١٢-٥-٥-١ عقود إيجار صوامع الغلال

وتوضح الجداول أدناه ملخصاً لأحكام عقود الإيجار الرئيسية التي أبرمتها الشركة فيما يتعلق بتأجير الصوامع التشغيلية في الأحساء وجدة والقصيم.

الجدول (٢٣-١٢): عقد تأجير الصوامع التشغيلية - الأحساء

الأطراف:	الهيئة العامة للأمن الغذائي (بصفتهما المؤجر) والشركة - فرع الأحساء (بصفتهما المستأجر)
تاريخ توقيع العقد:	١٣/٠٤/١٤٤٠هـ (الموافق ٢٠/١٢/٢٠١٨م)
المدة:	من تاريخ بداية سريان العقد وهي ١٤٣٨/٠٤/٠٣هـ (الموافق ٢٠١٧/٠١/٠١م) ويمتد سريانه حتى تاريخ انتهاء ترخيص تشغيل مطاحن الدقيق (والذي تبلغ مدته خمسة وعشرين (٢٥) عاماً من تاريخ ١٤٤٢/٠٤/٢٩هـ (الموافق ٢٠٢٠/١٢/١٤م)). وفي حالة تمديد ترخيص تشغيل مطاحن الدقيق، يتم تمديد عقد تأجير الصوامع التشغيلية تلقائياً لتتوافق مع مدة ترخيص تشغيل مطاحن الدقيق، بحيث تصبح مدة العقد مساوية لمدة الترخيص.
الاستخدام:	تلتزم الشركة باستخدام الصوامع التشغيلية لغرض ممارسة الأعمال التالية: <ul style="list-style-type: none"> • استيراد القمح وتخزينه وطحنه. • إنتاج وتغليف وتوزيع وبيع الدقيق والعلف المركب والنخالة. • أي غرض آخر أو أعمال أخرى مصرح بها للمستأجر.

<ul style="list-style-type: none"> • تقدم الشركة ضماناً بنكياً للهيئة العامة للأمن الغذائي بمبلغ يعادل ١٥٪ من قيمة الإيجار السنوي غير مشروط وغير قابل للإلغاء، وذلك خلال مدة أقصاها خمسة عشر (١٥) يوماً قبل بداية السنة التعاقدية ذات الصلة. ويجب المحافظة على سريان الضمان طوال مدة عقد تأجير الصوامع التشغيلية. • يجوز للشركة إجراء أي إضافات أو تعديلات على الصوامع التشغيلية وذلك بعد الحصول على موافقة خطية مسبقة من الهيئة العامة للأمن الغذائي، وتوول ملكية أي إضافات أو تعديلات إلى الهيئة العامة للأمن الغذائي عند انتهاء مدة الإيجار. • تلتزم الشركة، وعلى نفقتها الخاصة، بالحصول على تأمين شامل ضد المسؤولية العامة لتغطية المسؤولية تجاه الغير عن الخسائر والأضرار التي تلحق بالملكات والأشخاص، بما في ذلك الخسائر المرتبطة بالإيرادات والأرواح والإصابات الجسدية، الناشئة عن أداء الشركة لالتزاماتها بموجب عقد تأجير الصوامع التشغيلية، وأي تأمين آخر لازم فيما يخص أداء الشركة لالتزاماتها بموجب عقد تأجير الصوامع التشغيلية. وعلى الشركة العمل على إضافة الهيئة العامة للأمن الغذائي كمؤمن عليه إضافي في جميع وثائق التأمين. • تلتزم الشركة بصيانة صوامع التشغيل والمعدات ذات الصلة بصفة دورية. 	<p>أحكام رئيسية أخرى:</p>
<p>يجوز للهيئة العامة للأمن الغذائي إنهاء عقد تأجير الصوامع التشغيلية قبل انتهاء مدته بموجب إخطار خطي يسلم للشركة قبل ثلاثين (٣٠) يوماً من تاريخ الإنهاء في أي من الحالات التالية:</p> <ul style="list-style-type: none"> • في حال لم تقم الشركة بسداد قيمة الإيجار أو بتقديم ضمان بنكي في غضون خمسة عشر (١٥) يوماً من تاريخ تلقيها تحذيراً بذلك. • إذا ثبت أنّ الشركة قد شرعت بطريقة مباشرة أو غير مباشرة في رشوة أي شخص فيما يتعلق بعقد تأجير الصوامع التشغيلية. • إذا قامت الشركة بتأجير جزء أو كامل الصوامع التشغيلية من الباطن دون الحصول على الموافقة الخطية المسبقة من الهيئة العامة للأمن الغذائي. • إذا أفلست الشركة أو طلبت إشهار إفلاسها، أو صدر أمر بوضعها تحت الحراسة، أو جرى حلها أو تصفيتها. • يجوز لأي من الطرفين إنهاء عقد تأجير الصوامع التشغيلية قبل انتهائه بموجب إخطار خطي في أي من الحالات التالية: • إذا تبين عدم صحة أي من الإقرارات والضمانات المقدمة من قبل الطرف الآخر بشكل جوهري قبل بداية كل سنة إيجاريه. • في حال إخلال الطرف الآخر بأي من التزاماته الجوهرية الواردة في عقد تأجير الصوامع التشغيلية ولم يتم تصحيح هذا الإخلال خلال ثلاثين (٣٠) يوماً ابتداءً من تاريخ تقديم الطرف غير المخل إخطاراً للطرف المخل بحدوث هذا الإخلال، شريطة أنه في حال لم يتمكن الطرف المخل من معالجة هذا الإخلال خلال مدة الثلاثين (٣٠) يوماً المذكورة لظروف خارجة عن إرادته وبالرغم من ممارسته للجهود المعقولة اللازمة لمعالجة الإخلال، يمنح الطرف المخل مدة ثلاثين (٣٠) يوماً إضافياً يقوم خلالها بمعالجة هذا الإخلال. • في حال انتهاء مدة ترخيص تشغيل مطاحن الدقيق أو إلغاءه أو إنهائه وفقاً لشروطه. • في حال استمرار حالة القوة القاهرة لفترة تتجاوز فترة السماح. 	<p>الإنهاء:</p>
<p>لا يتحمل أي من الطرفين المسؤولية تجاه الطرف الآخر فيما يتعلق بأي أضرار غير مباشرة مهما كان نوعها.</p> <p>يلتزم كل طرف بتعويض الطرف الآخر من وضد أي خسائر يتكبدها الطرف المتضرر نتيجة لمطالبات الغير أو إلحاق ضرر بالأشخاص أو الممتلكات والناشئة بسبب أدائه لالتزاماته بموجب عقد تأجير الصوامع التشغيلية، باستثناء ما ينتج عن الإهمال الجسيم أو سوء السلوك المتعمد من قبل الطرف المتضرر أو إخلاله بأي من التزاماته بموجب عقد تأجير الصوامع التشغيلية، وباستثناء الخسائر القابلة للاسترداد بموجب وثائق التأمين التي تحصل عليها الشركة بموجب عقد تأجير الصوامع التشغيلية.</p>	<p>التعويض:</p>
<ul style="list-style-type: none"> • لا يجوز للشركة أن توجر الصوامع التشغيلية من الباطن دون موافقة خطية مسبقة من الهيئة العامة للأمن الغذائي. • لا يجوز للشركة التنازل عن عقد تأجير الصوامع التشغيلية أو أي جزء منها بموجب عقد بيع أو هبة أو التنازل عنه أو رهنه دون موافقة خطية مسبقة من الهيئة العامة للأمن الغذائي. • لا تطبق على الهيئة العامة للأمن الغذائي القيود المفروضة بموجب عقد تأجير الصوامع التشغيلية على التنازل عن الصوامع أو التصرف بها. 	<p>التنازل والتعاقد من الباطن:</p>
<p>أنظمة المملكة العربية السعودية.</p>	<p>النظام الواجب التطبيقي:</p>
<p>كل خلاف ينشأ بين الطرفين بموجب عقد تأجير الصوامع التشغيلية ويتعدى حله ودياً خلال ستين (٦٠) يوماً من تاريخ إخطار أحد الطرفين للآخر بالخلاف المعني، يحال إلى المحكمة المختصة في المملكة ويكون حكمها في ذلك نهائياً. وفي جميع الأحوال، لا يحول أو يعطل أي خلاف من استمرار الطرفين في تنفيذ التزاماتهما الأخرى بموجب عقد تأجير الصوامع التشغيلية.</p>	<p>النزاعات:</p>
<p>خطاب الهيئة العامة للأمن الغذائي رقم (٩٩١٩) بتاريخ ٥/٠٦/١٤٤٢هـ (الموافق ٢١/١٢/٢٠٢٠م) الذي يرد فيه تصحيح وتوضيح الإشارات المرجعية الواردة في عقد تأجير الصوامع التشغيلية.</p>	<p>التعديلات:</p>
<p>المصدر: الشركة</p>	
<p>الجدول (١٢-٢٤): عقد تأجير الصوامع التشغيلية - جدة</p>	
<p>الهيئة العامة للأمن الغذائي (بصفتها المؤجر) والشركة - فرع جدة (بصفتها المستأجر)</p>	<p>الأطراف:</p>
<p>١٣/٠٤/١٤٤٠هـ (الموافق ٢٠/١٢/٢٠١٨م)</p>	<p>تاريخ توقيع العقد:</p>
<p>من تاريخ بداية سريان العقد وهي ٣/٠٤/١٤٣٨هـ (الموافق ١/٠١/٢٠١٧م) ويمتد سريانه حتى تاريخ انتهاء ترخيص تشغيل مطاحن الدقيق (والذي تبلغ مدته خمسة وعشرين (٢٥) عاماً من تاريخ ٤/٠٤/١٤٤٢هـ (الموافق ١٤/١٢/٢٠٢٠م)).</p> <p>وفي حالة تمديد ترخيص تشغيل مطاحن الدقيق، يتم تمديد عقد تأجير الصوامع التشغيلية تلقائياً لتتوافق مع مدة ترخيص تشغيل مطاحن الدقيق، بحيث تصبح مدة العقد مساوية لمدة الترخيص.</p>	<p>المدة:</p>



الاستخدام:	<p>تلتزم الشركة باستخدام الصوامع التشغيلية لغرض ممارسة الأعمال التالية:</p> <ul style="list-style-type: none"> • استيراد القمح وتخزينه وطحنه. • إنتاج وتغليف وتوزيع وبيع الدقيق والعلف المركب والنخالة. • أي غرض آخر أو أعمال أخرى مصرح بها للمستأجر.
أحكام رئيسية أخرى:	<ul style="list-style-type: none"> • تقدّم الشركة ضماناً بنكياً للهيئة العامة للأمن الغذائي بمبلغ يعادل ١٥٪ من قيمة الإيجار السنوي غير مشروط وغير قابل للإلغاء، وذلك خلال مدة أقصاها خمسة عشر (١٥) يوماً قبل بداية السنة التعاقدية ذات الصلة. ويجب المحافظة على سريان الضمان طوال مدة عقد تأجير الصوامع التشغيلية. • يجوز للشركة إجراء أي إضافات أو تعديلات على الصوامع التشغيلية وذلك بعد الحصول على موافقة خطية مسبقة من الهيئة العامة للأمن الغذائي، وتوؤل ملكية أي إضافات أو تعديلات إلى الهيئة العامة للأمن الغذائي عند انتهاء مدة الإيجار. • تلتزم الشركة، وعلى نفقتها الخاصة، بالحصول على تأمين شامل ضد المسؤولية العامة لتغطية المسؤولية تجاه الغير عن الخسائر والأضرار التي تلحق بالممتلكات والأشخاص، بما في ذلك الخسائر المرتبطة بالإيرادات والأرواح والإصابات الجسدية، الناشئة عن أداء الشركة لالتزاماتها بموجب عقد تأجير الصوامع التشغيلية، وأي تأمين آخر لازم فيما يخص أداء الشركة لالتزاماتها بموجب عقد تأجير الصوامع التشغيلية. وعلى الشركة العمل على إضافة الهيئة العامة للأمن الغذائي كمؤمن عليه إضافي في جميع وثائق التأمين. • تلتزم الشركة بصيانة صوامع التشغيل والمعدات ذات الصلة بصفة دورية.
الإنهاء:	<p>يجوز للهيئة العامة للأمن الغذائي إنهاء عقد تأجير الصوامع التشغيلية قبل انتهاء مدته بموجب إخطار خطي يسلم للشركة قبل ثلاثين (٣٠) يوماً من تاريخ الإنهاء في أي من الحالات التالية:</p> <ul style="list-style-type: none"> • في حال لم تقم الشركة بسداد قيمة الإيجار أو بتقديم ضمان بنكي في غضون خمسة عشر (١٥) يوماً من تاريخ تلقيها تحذيراً بذلك. • إذا ثبت أنّ الشركة قد شرعت بطريقة مباشرة أو غير مباشرة في رشوة أي شخص فيما يتعلق بعقد تأجير الصوامع التشغيلية. • إذا قامت الشركة بتأجير جزء أو كامل الصوامع التشغيلية من الباطن دون الحصول على الموافقة الخطية المسبقة من الهيئة العامة للأمن الغذائي. • إذا أفلست الشركة أو طلبت إشهار إفلاسها، أو صدر أمر بوضعها تحت الحراسة، أو جرى حلها أو تصفيتها. <p>يجوز لأي من الطرفين إنهاء عقد تأجير الصوامع التشغيلية قبل انتهائه بموجب إخطار خطي في أي من الحالات التالية:</p> <ul style="list-style-type: none"> • إذا تبين عدم صحة أي من الإقرارات والضمانات المقدمة من قبل الطرف الآخر بشكل جوهري قبل بداية كل سنة إيجاريه. • في حال إخلال الطرف الآخر بأي من التزاماته الجوهرية الواردة في عقد تأجير الصوامع التشغيلية ولم يتم تصحيح هذا الإخلال خلال ثلاثين (٣٠) يوماً ابتداءً من تاريخ تقديم الطرف غير المخل إخطاراً للطرف المخل بحدوث هذا الإخلال، شريطة أنه في حال لم يتمكن الطرف المخل من معالجة هذا الإخلال خلال مدة الثلاثين (٣٠) يوماً المذكورة لطرف خارجة عن إرادته وبالرغم من ممارسته للجهود المعقولة اللازمة لمعالجة الإخلال، يمنح الطرف المخل مدة ثلاثين (٣٠) يوماً إضافياً يقوم خلالها بمعالجة هذا الإخلال. • في حال انتهاء مدة ترخيص تشغيل مطاحن الدقيق أو الغائه أو إنهائه وفقاً لشروطه. • في حال استمرار حالة القوة القاهرة لفترة تتجاوز فترة السماح.
التعويض:	<p>لا يتحمل أي من الطرفين المسؤولية تجاه الطرف الآخر فيما يتعلق بأي أضرار غير مباشرة مهما كان نوعها.</p> <p>يلتزم كل طرف بتعويض الطرف الآخر من وضد أي خسائر يتكبدها الطرف المتضرر نتيجة لمطالبات الغير أو إلحاق ضرر بالأشخاص أو الممتلكات والناشئة بسبب أدائه لالتزاماته بموجب عقد تأجير الصوامع التشغيلية، باستثناء ما ينتج عن الإهمال الجسيم أو سوء السلوك المتعمد من قبل الطرف المتضرر أو إخلاله بأي من التزاماته بموجب عقد تأجير الصوامع التشغيلية، وباستثناء الخسائر القابلة للاسترداد بموجب وثائق التأمين التي تحصل عليها الشركة بموجب عقد تأجير الصوامع التشغيلية.</p>
التنازل والتعاقد من الباطن:	<ul style="list-style-type: none"> • لا يجوز للشركة أن تؤجر الصوامع التشغيلية من الباطن دون موافقة خطية مسبقة من الهيئة العامة للأمن الغذائي. • لا يجوز للشركة التنازل عن عقد تأجير الصوامع التشغيلية أو أي جزء منها بموجب عقد بيع أو هبة أو تنازل عنه أو رهنه دون موافقة خطية مسبقة من الهيئة العامة للأمن الغذائي. • لا تنطبق على الهيئة العامة للأمن الغذائي القيود المفروضة بموجب عقد تأجير الصوامع التشغيلية على التنازل عن الصوامع أو التصرف بها.
النظام الواجب التطبيقي:	<p>أنظمة المملكة العربية السعودية.</p>
الالتزامات:	<p>كل خلاف ينشأ بين الطرفين بموجب عقد تأجير الصوامع التشغيلية ويتعدى حله ودياً خلال ستين (٦٠) يوماً من تاريخ إخطار أحد الطرفين للآخر بالخلاف المعني، يحال إلى المحكمة المختصة في المملكة ويكون حكمها في ذلك نهائياً. وفي جميع الأحوال، لا يحول أو يعطل أي خلاف من استمرار الطرفين في تنفيذ التزاماتهما الأخرى بموجب عقد تأجير الصوامع التشغيلية.</p>
التعديلات:	<p>خطاب الهيئة العامة للأمن الغذائي رقم (٩٩٢٤) بتاريخ ٠٦/٠٥/١٤٤٢هـ الموافق ٢٠/١٢/٢٠٢٠م الذي يرد فيه تصحيح وتوضيح الإشارات المرجعية الواردة في عقد تأجير الصوامع التشغيلية.</p>

المصدر: الشركة

الجدول (١٢-٢٥): عقد تأجير الصوامع التشغيلية - القصيم

الأطراف:	<p>الهيئة العامة للأمن الغذائي (بصفقتها المؤجر) والشركة - فرع الأحساء (بصفقتها المستأجر)</p>
تاريخ توقيع العقد:	<p>١٣/٠٤/١٤٤٠هـ الموافق ٢٠/١٢/٢٠١٨م</p>

المدة:	من تاريخ بداية سريان العقد وهي ٤٢٨/٠٤/٠٣ هـ (الموافق ٢٠١٧/٠١/٠١ م) ويمتد سريانه حتى تاريخ انتهاء ترخيص تشغيل مطاحن الدقيق (والذي تبلغ مدته خمسة وعشرون (٢٥) عاماً من تاريخ ٤٤٢/٠٤/٢٩ هـ (الموافق ٢٠٢٠/١٢/١٤ م)). وفي حالة تمديد ترخيص تشغيل مطاحن الدقيق، يتم تمديد عقد تأجير الصوامع التشغيلية تلقائياً لتتوافق مع مدة ترخيص تشغيل مطاحن الدقيق، بحيث تصبح مدة العقد مساوية لمدة الترخيص.
الاستخدام:	تلتزم الشركة باستخدام الصوامع التشغيلية لغرض ممارسة الأعمال التالية: <ul style="list-style-type: none"> • استيراد القمح وتخزينه وطحنه. • إنتاج وتغليف وتوزيع وبيع الدقيق والعلف المركب والنخالة. • أي غرض آخر أو أعمال أخرى مصرح بها للمستأجر.
أحكام رئيسية أخرى:	<ul style="list-style-type: none"> • تقدم الشركة ضماناً بنكياً للهيئة العامة للأمن الغذائي بمبلغ يعادل ١٥٪ من قيمة الإيجار السنوي غير مشروط وغير قابل للإلغاء، وذلك خلال مدة أقصاها خمسة عشر (١٥) يوماً قبل بداية السنة التعاقدية ذات الصلة. ويجب المحافظة على سريان الضمان طوال مدة عقد تأجير الصوامع التشغيلية. • يجوز للشركة إجراء أي إضافات أو تعديلات على الصوامع التشغيلية وذلك بعد الحصول على موافقة خطية مسبقة من الهيئة العامة للأمن الغذائي. وتتوول ملكية أي إضافات أو تعديلات إلى الهيئة العامة للأمن الغذائي عند انتهاء مدة الإيجار. • تلتزم الشركة، وعلى نفقتها الخاصة، بالحصول على تأمين شامل ضد المسؤولية العامة لتغطية المسؤولية تجاه الغير عن الخسائر والأضرار التي تلحق بالملكيات والأشخاص، بما في ذلك الخسائر المرتبطة بالإيرادات والأرواح والإصابات الجسدية، الناشئة عن أداء الشركة لالتزاماتها بموجب عقد تأجير الصوامع التشغيلية، وأي تأمين آخر لازم فيما يخص أداء الشركة لالتزاماتها بموجب عقد تأجير الصوامع التشغيلية. وعلى الشركة العمل على إضافة الهيئة العامة للأمن الغذائي كمؤمن عليه إضافي في جميع وثائق التأمين. • تلتزم الشركة بصيانة صوامع التشغيل والمعدات ذات الصلة بصفة دورية.
الإنهاء:	<ul style="list-style-type: none"> • يجوز للهيئة العامة للأمن الغذائي إنهاء عقد تأجير الصوامع التشغيلية قبل انتهاء مدته بموجب إخطار خطي يسلم للشركة قبل ثلاثين (٣٠) يوماً من تاريخ الإنهاء في أي من الحالات التالية: • في حال لم تتم الشركة بسداد قيمة الإيجار أو بتقديم ضمان بنكي في غضون خمسة عشر (١٥) يوماً من تاريخ تلقيها تحذيراً بذلك. • إذا ثبت أنّ الشركة قد شرعت بطريقة مباشرة أو غير مباشرة في رشوة أي شخص فيما يتعلق بعقد تأجير الصوامع التشغيلية. • إذا قامت الشركة بتأجير جزء أو كامل الصوامع التشغيلية من الباطن دون الحصول على الموافقة الخطية المسبقة من الهيئة العامة للأمن الغذائي. • إذا أفلست الشركة أو طلبت إشهار إفلاسها، أو صدر أمر بوضعها تحت الحراسة، أو جرى حلها أو تصفيتها. • يجوز لأي من الطرفين إنهاء عقد تأجير الصوامع التشغيلية قبل انتهائه بموجب إخطار خطي في أي من الحالات التالية: • إذا تبين عدم صحة أي من الإقرارات والضمانات المقدمة من قبل الطرف الآخر بشكل جوهري قبل بداية كل سنة إيجاريه. • في حال إخلال الطرف الآخر بأي من التزاماته الجوهرية الواردة في عقد تأجير الصوامع التشغيلية ولم يتم تصحيح هذا الإخلال خلال ثلاثين (٣٠) يوماً ابتداءً من تاريخ تقديم الطرف غير المخل إخطاراً للطرف المخل يحدث هذا الإخلال، شريطة أنه في حال لم يتمكن الطرف المخل من معالجة هذا الإخلال خلال مدة الثلاثين (٣٠) يوماً المذكورة لظروف خارجة عن إرادته وبالرغم من ممارسته للجهود المعقولة اللازمة لمعالجة الإخلال، يمنح الطرف المخل مدة ثلاثين (٣٠) يوماً إضافياً يقوم خلالها بمعالجة هذا الإخلال. • في حال انتهاء مدة ترخيص تشغيل مطاحن الدقيق أو إلغائه أو إنهائه وفقاً لشروطه. • في حال استمرار حالة القوة القاهرة لفترة تتجاوز فترة السماح.
التعويض:	<ul style="list-style-type: none"> • لا يتحمل أي من الطرفين المسؤولية تجاه الطرف الآخر فيما يتعلق بأي أضرار غير مباشرة مهما كان نوعها. • يلتزم كل طرف بتعويض الطرف الآخر من وضد أي خسائر يتكبدها الطرف المتضرر نتيجة لمطالبات الغير أو إلحاق ضرر بالأشخاص أو الممتلكات والناشئة بسبب أدائه لالتزاماته بموجب عقد تأجير الصوامع التشغيلية، باستثناء ما ينتج عن الإهمال الجسيم أو سوء السلوك المتعمد من قبل الطرف المتضرر أو إخلاله بأي من التزاماته بموجب عقد تأجير الصوامع التشغيلية، وباستثناء الخسائر القابلة للاسترداد بموجب وثائق التأمين التي تحصل عليها الشركة بموجب عقد تأجير الصوامع التشغيلية.
التنازل والتعاقد من الباطن:	<ul style="list-style-type: none"> • لا يجوز للشركة أن تُوَجَّر الصوامع التشغيلية من الباطن دون موافقة خطية مسبقة من الهيئة العامة للأمن الغذائي. • لا يجوز للشركة التنازل عن عقد تأجير الصوامع التشغيلية أو أي جزء منها بموجب عقد بيع أو هبة أو تنازل عنه أو رهنه دون موافقة خطية مسبقة من الهيئة العامة للأمن الغذائي. • لا تطبق على الهيئة العامة للأمن الغذائي القيود المفروضة بموجب عقد تأجير الصوامع التشغيلية على التنازل عن الصوامع أو التصرف بها.
النظام الواجب التطبيق:	أنظمة المملكة العربية السعودية.
التزامات:	كل خلاف ينشأ بين الطرفين بموجب عقد تأجير الصوامع التشغيلية ويتعدى حله ودياً خلال ستين (٦٠) يوماً من تاريخ إخطار أحد الطرفين للآخر بالخلاف المعني، يحال إلى المحكمة المختصة في المملكة ويكون حكمها في ذلك نهائياً. وفي جميع الأحوال، لا يحول أو يعطل أي خلاف من استمرار الطرفين في تنفيذ التزاماتهما الأخرى بموجب عقد تأجير الصوامع التشغيلية.
التعديلات:	خطاب الهيئة العامة للأمن الغذائي رقم (٩٩٢٠) بتاريخ ٤٤٢/٠٥/٠٦ هـ (الموافق ٢٠٢٠/١٢/٢١ م) الذي يرد فيه تصحيح وتوضيح الإشارات المرجعية الواردة في عقد تأجير الصوامع التشغيلية.

٢٠٠-٠-١٢ عقود إيجار المطاحن

توضح الجداول أدناه ملخصاً عن أحكام عقود الإيجار الرئيسية التي أبرمتها الشركة فيما يتعلق بمطاحن الشركة التي تقع بمناطق مختلفة في المملكة.

الجدول (٢٦-١٢): عقود إيجار المطاحن

الرقم	وصف الموقع	عنوان الموقع	المساحة الإجمالية (بالمتر المربع)	المؤجر	المستأجر	تاريخ بداية الإيجار	مدة العقد	التجديد
١	عقد إيجار مطحنة دقيق في الأحساء	حي الجرن، ص.ب. ٤٢٤٦، الأحساء (بالقرب من مصنع ندى العثمان)	٢٨٩,٨٥٤	الهيئة العامة للأمن الغذائي في المملكة العربية السعودية	شركة المطاحن الأولى	١٤٣٨/٤/٠٣ هـ (الموافق ٢٠١٧/٠١/٠١ م)	نفس مدة الترخيص الصادر بخصوص العقار المؤجر.	يتم تجديد عقد التأجير تلقائياً تبعاً لمدة الترخيص الصادر والقاضي بتشغيل المطاحن في الأماكن المؤجرة.
٢	عقد إيجار مطحنة دقيق في القصيم	بريدة، طريق بريدة ص.ب. ٨٠٢٥ القصيم.	١٩٧,٤٥٥	الهيئة العامة للأمن الغذائي في المملكة العربية السعودية	شركة المطاحن الأولى	١٤٣٨/٤/٠٣ هـ (الموافق ٢٠١٧/٠١/١٠ م)	نفس مدة الترخيص الصادر بخصوص العقار المؤجر.	يتم تجديد عقد التأجير تلقائياً تبعاً لمدة الترخيص الصادر والقاضي بتشغيل المطاحن في الأماكن المؤجرة.
٣	عقد إيجار مطحنة دقيق في تبوك	طريق الملك الفيصل الشمالي الشرقي، ص.ب. ٤٤٩٦، تبوك (بالقرب من مركز تدريب الدفاع المدني).	١٧٥,٧٦٣	الهيئة العامة للأمن الغذائي في المملكة العربية السعودية	شركة المطاحن الأولى	١٤٣٨/٤/٠٣ هـ (الموافق ٢٠١٧/٠١/٠١ م)	نفس مدة الترخيص الصادر بخصوص العقار المؤجر.	يتم تجديد عقد التأجير تلقائياً تبعاً لمدة الترخيص الصادر والقاضي بتشغيل المطاحن في الأماكن المؤجرة.

المصدر: الشركة

٣-٠-٥-١٢ عقد إيجار سكن الموظفين

يوضح الجدول أدناه ملخصاً عن أحكام عقد الإيجار الرئيسية التي أبرمتها الشركة فيما يتعلق بمرافق الإقامة للموظفين العاملين.

الجدول (٢٧-١٢): عقد إيجار سكن الموظفين

الأطراف:	الهيئة السعودية للمدن الصناعية ومناطق التقنية مدن (بصفتها المؤجر) والشركة (بصفتها المستأجر)
تاريخ العقد:	هو عقد إيجار استثماري تم إبرامه بين الشركة ومدن لاستئجار قطعة الأرض التي تحمل رقم (٠٠٢٠٧٠٠٧٤) والتي تبلغ مساحتها ٢٠,٧٠٢ متر مربع وتقع في المدينة الصناعية الأولى بجدة بغرض إقامة مبنى سكني لمنسوبي الشركة.
المدة:	١٤٤١/٠١/٠٥ هـ (الموافق ٢٠١٩/٠٩/٠٤ م)
الاستخدام:	سنتان منذ ١٤٤١/٠١/٠٥ هـ (الموافق ٢٠١٩/٠٩/٠٤ م)
أحكام رئيسية أخرى:	تم تجديد العقد لمدة ثمانية عشر (١٨) عاماً ميلادية تبدأ في ١٤٤٣/٠١/٠٥ هـ (الموافق ٢٠٢١/٠٨/١٣ م)
	مبنى سكني

<ul style="list-style-type: none"> تخضع الشركة لشرط جزائي يُحتم عليها دفع ما تبلغ نسبته ١٠٪ من قيمة الإيجار السنوي بالإضافة إلى قيمة الإيجار المستحقة في الحالات التالية: (١) في حالة عدم التزام الشركة بالبدء في التشغيل وممارسة النشاط الاستثماري خلال مدة لا تتجاوز ثلاثين (٣٠) شهراً من تاريخ هذا العقد، تدفع الشركة الشرط الجزائي بداية كل شهر ابتداءً من الشهر الحادي والثلاثين (٣١) من تاريخ هذا العقد، حتى تاريخ نهاية الشهر الذي تبدأ خلاله في تشغيل وممارسة الأنشطة الاستثمارية، و (٢) في حالة توقف الشركة عن ممارسة النشاط الاستثماري لمدة تزيد عن ثلاثة (٣) أشهر، تدفع الشركة الشرط الجزائي بداية كل شهر ابتداءً من الشهر الرابع (٤) من تاريخ هذا العقد، حتى تاريخ نهاية الشهر الذي تستأنف خلاله الشركة النشاط الاستثماري. في حالة انتهاء أو فسخ هذا العقد وفقاً لأحكامه، تلتزم الشركة بإخلاء الأرض المؤجرة وتسليمها لمدن خالية من كل شاغل خلال ثلاثين (٣٠) يوماً من تاريخ إشعاره بالإخلاء. وفي حالة عدم التزام الشركة بذلك فإن لمدن الحق في دخول الموقع واستعادة حيازته، وتتحمل الشركة التكاليف المترتبة على ذلك. كما تقرّ الشركة بأن ليس لها الحق بالمطالبة بأي تعويضات من مدن في هذا الصدد. تلتزم الشركة بإعداد المخططات والتصميمات الإنشائية لدى أحد المكاتب الهندسية المعتمدة من مدن، واعتماد هذه المخططات من مدن خلال مدة لا تتجاوز تسعة (٩) أشهر من تاريخ هذا العقد. تلتزم الشركة باستخراج رخصة البناء من مدن والبدء في تنفيذ أعمال الإنشاءات خلال مدة لا تتجاوز اثني عشر (١٢) شهراً من تاريخ هذا العقد. يجب أن تحصل الشركة على موافقة خطية من مدن في حالة استخدامها للأرض المؤجرة لممارسة أي نشاط بخلاف ما هو مبين في العقد. تعهدت الشركة بتوفير التأمين الصحي لمنسوبيها وتأمين السيارات والمعدات المستخدمة في أعمالها. تلتزم الشركة بجميع قواعد المدن الصناعية وبأي أنظمة ولوائح تنفيذية وتعليمات منشورة على الموقع الإلكتروني لمدن. تلتزم الشركة بالسماح لموظفي مدن أو الأشخاص المرخص لهم من مدن بالدخول في أي وقت إلى الأرض المؤجرة، سواء لأغراض التفتيش والفحص، أو لتنفيذ عقود موقعة مع الغير. 	الإنهاء:
<p>ينتهي العقد بانتهاء مدته.</p> <p>يعتبر العقد مفسوخاً في الحالات التالية:</p> <ul style="list-style-type: none"> عدم سداد الشركة مبلغ الإيجار أو أي مبالغ أخرى مستحقة عليها خلال ثلاثين (٣٠) يوماً من تاريخ استحقاق هذه المبالغ. مخالفة الشركة لأي تعهد أو التزام منصوص عليه في هذا العقد وعدم إصلاحها المخالفة بعد إشعارها بمعالجتها خلال الثلاثين (٣٠) يوماً. إذا أشهرت الشركة إفلاسها أو إعسارها، أو عُيّن عليها مصفي أو حارس قضائي. <p>يقع للشركة إنهاء هذا العقد في أي وقت، بشرط تقديم إشعار خطي إلى مدن قبل ستة (٦) أشهر من تاريخ سريان الإنهاء، وذلك بشرط أن تكون الشركة عند تقديم الإشعار وحتى سريان الإنهاء قامت بالوفاء بجميع التزاماتها بموجب هذا العقد.</p>	التعويض:
<ul style="list-style-type: none"> لا يجوز للشركة تأجير من الباطن أو التنازل عن أي من التزاماتها بموجب هذا العقد دون موافقة خطية مسبقة من مدن. لا يجوز للشركة استخدام الأرض المؤجرة بالشراكة مع الغير قبل الحصول على موافقة خطية مسبقة من مدن. 	التنازل:
<ul style="list-style-type: none"> الأنظمة واللوائح والتعليمات المعمول بها لدى مدن. أنظمة المملكة العربية السعودية. 	النظام الواجب التطبيق:
<p>في حالة حدوث أي خلاف أو نزاع وتعدّر حله ودياً تتم إحالته إلى لجنة النظر في المنازعات المشكّلة لدى مدن للبت في ذلك. ويحق للشركة خلال ستين (٦٠) يوماً من تاريخ صدور قرار اللجنة التظلم لدى الجهة القضائية بالمملكة المختصة بالنظر والبت في الخلاف أو النزاع المعني.</p>	النزاعات:

المصدر: الشركة

١٢-٥-٥ عقود إيجار المستودعات

يوضح الجدول أدناه ملخصاً عن أحكام عقود الإيجار الرئيسية التي أبرمتها الشركة فيما يتعلق بمستودعات الشركة.

الجدول (١٢-٥): عقود إيجار المستودعات

الرقم	وصف الموقع	عنوان الموقع	المساحة الإجمالية (بالمتر المربع)	المؤجر	المستأجر	تاريخ بداية الإيجار	مدة العقد	التجديد
١	قطعة أرض في جدة تحتوي على صوامع ومستودع رقم (١٣)	ميناء جدة الإسلامي	٤,٧٧٦,٦٦	الهيئة العامة للأمن الغذائي في المملكة العربية السعودية	شركة المطاحن الأولى	اعتباراً من ٢٠١٧/١/١م	إلى حين حلول تاريخ انتهاء عقد الإيجار الرئيسي. مدة عقد الإيجار الرئيسي سنة هجرية واحدة قابلة للتמיד وفقاً لتقسيم التجديد من العقد.	وفقاً لعقد الإيجار الرئيسي - يكون العقد قابلاً للتجديد التلقائي ما لم يخطر أحد طرفيه الطرف الآخر برغبته في عدم تجديد العقد قبل ثلاثة (٣) أشهر من تاريخ انتهائه.

٢	أرض مصممة لإقامة مستودع عليها	ميناء جدة الإسلامي	١٨,١٠٠	الهيئة العامة للأمن الغذائي في المملكة العربية السعودية	شركة المطاحن الأولى	اعتباراً من ٢٠١٧/١/١ م	إلى حين حلول تاريخ انتهاء عقد الإيجار الرئيسي. مدة عقد الإيجار الرئيسي سنة هجرية واحدة قابلة للتמיד وفقاً لقسم التجديد من العقد.	وفقاً لعقد الإيجار الرئيسي - يكون العقد قابلاً للتجديد التلقائي ما لم يخطر أحد طرفيه الطرف الآخر برغبته في عدم تجديد العقد قبل ثلاثة (٣) أشهر من تاريخ انتهائه.
٣	المستودع التجاري رقم (١)	ميناء جدة الإسلامي	٦,١٨٦,٤٨	الهيئة العامة للأمن الغذائي في المملكة العربية السعودية	شركة المطاحن الأولى	اعتباراً من ٢٠١٧/١/١ م	إلى حين حلول تاريخ انتهاء عقد الإيجار الرئيسي. مدة عقد الإيجار الرئيسي سنة هجرية واحدة قابلة للتמיד وفقاً لقسم التجديد من العقد.	وفقاً لعقد الإيجار الرئيسي - يكون العقد قابلاً للتجديد التلقائي ما لم يخطر أحد طرفيه الطرف الآخر برغبته في عدم تجديد العقد قبل ثلاثة (٣) أشهر من تاريخ انتهائه.
٤	المستودع التجاري رقم (٢)	ميناء جدة الإسلامي	٢٤,٩٢٧,٧٦	الهيئة العامة للأمن الغذائي في المملكة العربية السعودية	شركة المطاحن الأولى	اعتباراً من ٢٠١٧/١/١ م	إلى حين حلول تاريخ انتهاء عقد الإيجار الرئيسي. مدة عقد الإيجار الرئيسي سنة هجرية واحدة قابلة للتמיד وفقاً لقسم التجديد من العقد.	وفقاً لعقد الإيجار الرئيسي - يكون العقد قابلاً للتجديد التلقائي ما لم يخطر أحد طرفيه الطرف الآخر برغبته في عدم تجديد العقد قبل ثلاثة (٣) أشهر من تاريخ انتهائه.
٥	مستودعين تجاريين رقم (٢) و (٣)	طريق الحائر، الرياض	٣٧٩,٨٨ و ٣٨٠,٧١	محمد سعيد محمد بالبيد	شركة المطاحن الأولى	اعتباراً من ١٤٤٤/٧/٢٥ هـ (الموافق ٢٠٢٣/٠٦/١٦ م) إلى ١٤٤٥/٧/٢٤ هـ (الموافق ٢٠٢٤/٢/٥ م)	من تاريخ ١٤٤٤/٧/٢٥ هـ (الموافق ٢٠٢٣/٠٦/١٦ م) وينتهي في ١٤٤٥/٧/٢٤ هـ (الموافق ٢٠٢٤/٢/٥ م) لا يُجدد عقد الإيجار تلقائياً، ويجب على الطرفين إبرام عقد جديد.	

المصدر: الشركة

١٣-٥-٥-٥ عقود المكاتب الرئيسية

الجدول (١٢-٢٩): الشركة (المكاتب الرئيسية)

الرقم	وصف العين المؤجرة	الموقع	المؤجر	المستأجر	تاريخ بدء العقد	مدة العقد	التجديد
١	عقد إيجار تجاري عقد إيجار تجاري لستة مكاتب بمساحة إجمالية تساوي ٩٨٣ متر مربع	طريق أبي بكر الصديق بالرياض	أوفا للاستثمار	شركة المطاحن الأولى	١٤٤٣/١١/١٢ هـ (الموافق ٢٠٢٢/٠٦/١١ م)	يبدأ الإيجار في ١٤٤٣/١١/٠٢ هـ (الموافق ٢٠٢٢/٠٦/٠١ م) وينتهي في ١٤٤٨/١٢/٢٥ هـ (الموافق ٢٠٢٧/٠٥/٢١ م)	لا يُجدد عقد الإيجار تلقائياً، ويجب على الطرفين إبرام عقد جديد.
٢	عقد إيجار تجاري (٢) عقد إيجار تجاري لمكتبتين مكون من وحدتين بمساحة إجمالية تساوي ١٦٢ متر مربع	طريق الملك عبدالعزيز بالرياض	مكتب عبدالله صالح حمد الشبيحة للعقارات	شركة المطاحن الأولى	غير محدد في عقد الإيجار؛ يبدأ عقد الإيجار في ١٤٤٢/٠٩/١٩ هـ (الموافق ٢٠٢١/٠٥/٠١ م) ويُدفع الإيجار سنوياً.	يبدأ الإيجار في ١٤٤٢/٠٩/١٩ هـ (الموافق ٢٠٢١/٠٥/٠١ م) وينتهي في ١٤٤٧/١١/١٣ هـ (الموافق ٢٠٢٦/٠٤/٣٠ م)	لا يُجدد عقد الإيجار تلقائياً، ويجب على الطرفين إبرام عقد جديد.
٣	عقد إيجار تجاري (٣) عقد إيجار تجاري لمكتب مكون من وحدة بمساحة إجمالية تساوي ٨٢ متر مربع	طريق الملك عبدالعزيز بالرياض	عبدالله صالح حمد الشبيحة	شركة المطاحن الأولى	يبدأ عقد الإيجار في ١٤٤٢/٠٩/١٩ هـ (الموافق ٢٠٢١/٠٥/٠١ م) ويُدفع الإيجار سنوياً.	يبدأ الإيجار في ١٤٤٢/٠٩/١٩ هـ (الموافق ٢٠٢١/٠٥/٠١ م) وينتهي في ١٤٤٧/١١/١٣ هـ (الموافق ٢٠٢٦/٠٤/٣٠ م)	لا يُجدد عقد الإيجار تلقائياً، ويجب على الطرفين إبرام عقد جديد.

المصدر: الشركة

٦-١٢ المعاملات والعقود مع الأطراف ذات العلاقة

يقر أعضاء مجلس إدارة الشركة أن جميع العقود مع الأطراف ذات العلاقة الموضحة في هذا القسم لا تشمل على أي شروط تفضيلية وأنها قد تمت بشكل نظامي وقانوني وعلى أسس تجارية ملائمة وعادلة. وباستثناء ما تم ذكره في هذا القسم من النشرة، يقر أعضاء مجلس الإدارة أن الشركة لا ترتبط بأي تعاملات أو اتفاقيات أو علاقات تجارية أو صفقات عقارية مع طرف ذي علاقة بما في ذلك المستشار المالي والمستشار القانوني للطرح.

كما يقر أعضاء مجلس الإدارة بالتقيد بالمادة الحادية والسبعين (٧١) والمادة الثانية والسبعين (٧٢) من نظام الشركات وتعليمات المادة الحادية والأربعين (٤١) من لائحة حوكمة الشركات الصادرة عن الهيئة فيما يتعلق بالاتفاقيات مع الأطراف ذات العلاقة. وقد تمت موافقة الجمعية العامة على كل التعاملات والعقود مع الأطراف ذات العلاقة للشركة من قبل المساهمين في الجمعية العمومية للشركة بتاريخ ١٠/٠٣/١٤٤٤هـ (الموافق ١٠/٠٦/٢٠٢٢م).

بلغ إجمالي قيمة التعاملات المبرمة مع الأطراف ذات العلاقة ١,٦٢٨,٧٨٨ ريال سعودي و ١,٥٩٤,٢١٠ ريال سعودي للسنتين الماليتين المنتهيتين في ٣١ ديسمبر ٢٠٢١م والفترة المنتهية في ٣٠ سبتمبر ٢٠٢٢م على التوالي. وتجدر الإشارة إلى أن الشركة لم تقم بإبرام اتفاقيات مع أطراف ذات علاقة للسنوات المالية المنتهية في ٣١ ديسمبر ٢٠١٩م و ٣١ ديسمبر ٢٠٢٠م. وكما بتاريخ هذه النشرة، جميع التعاملات والعقود مع الأطراف ذات العلاقة للشركة خاضعة لعقود رسمية تمت الموافقة عليها من قبل الجمعية العامة في تاريخ ١٠/٠٣/١٤٤٤هـ (الموافق ١٠/٠٦/٢٠٢٢م).

تتمثل طبيعة المعاملات الخاصة بالشركة مع أطراف ذات علاقة في تقديم الخدمات الاستشارية حول التحوط وعمليات الطحن وصيانة المطاحن وخدمات إدارة المشاريع.

٦-١٣ خطاب تكليف مع شركة إحاطة المالية

قامت الشركة في تاريخ ٢٩/٠٥/٢٠٢٢م بتعيين شركة إحاطة مالية لتقديم خدمات استشارية، وهي طرف ذات علاقة، حيث أنها مملوكة بطريقة غير مباشرة من قبل السيد/ رakan بن عبدالله راشد أبو نيان بنسبة ١٠٪، وهو عضو في مجلس إدارة الشركة.

وتوفر شركة إحاطة المالية خدمات استشارية حول التحوط وأسعار الفائدة وإدارة تلك المخاطر. وتبلغ القيمة الإجمالية للرسوم الاستشارية للسنة المالية ٢٠٢٢م ٢٠٠,٠٠٠ ريال سعودي، وتقوم الشركة بسداد الرسوم على دفعتين، بحيث يتم دفع كل قسط عند الانتهاء من المرحلة المحددة في الخطاب. ويعد خطاب التكليف قائماً على أسس تجارية بحثة.

٦-١٤ عقد تقديم الخدمات الاستشارية مع شركة عيسى الغريز للاستثمار

أبرمت الشركة في تاريخ ٠١/٠١/٢٠٢١م عقداً لتقديم الخدمات الاستشارية مع شركة عيسى الغريز للاستثمار، وهي طرف ذات علاقة، حيث أنها مملوكة بطريقة مباشرة من قبل السيد/ عيسى عبدالله أحمد الغريز بنسبة ٩٧٪، وهو عضو في مجلس إدارة الشركة.

وتوفر شركة عيسى الغريز للاستثمار خدمات استشارية حول عمليات الطحن والصيانة للمطاحن والجودة والابتكار وسلامة الغذاء. وتبلغ قيمة رسوم المستشارين ٥٠٠ دولار أمريكي لكل شخص عن كل يوم أو ٨٠٠ دولار أمريكي لكل شخص عند تواجدهم في المملكة. وإن قيمة التعامل مع شركة عيسى الغريز للاستثمار للسنة المالية ٢٠٢٢م تساوي مبلغاً قدره ١,٨٠٠,٠٠٠ ريال سعودي. ويعد عقد تقديم الخدمات الاستشارية قائم على أسس تجارية بحثة. وتجدر الإشارة إلى أن تم إنهاء عقد تقديم الخدمات الاستشارية مع شركة عيسى الغريز للاستثمار بتاريخ ٠٣/١١/٢٠٢٢م. كما في تاريخ هذه النشرة، بلغت المبالغ مستحقة الدفع من قبل الشركة لشركة عيسى الغريز للاستثمار ١٠٠,٨٥٠ دولاراً أمريكياً.

٦-١٥ عقد تقديم خدمات إدارة المشاريع مع شركة المطلق للاستثمار العقاري

أبرمت الشركة في تاريخ ١٥/٠٦/٢٠٢٢م عقد تقديم خدمات إدارة المشاريع مع شركة المطلق للاستثمار العقاري، وهي طرف ذات علاقة، حيث أنها مملوكة بطريقة غير مباشرة من قبل السيد/ طارق مطلق عبدالله المطلق بنسبة ٢٪، وهو عضو في مجلس إدارة الشركة.

وتوفر شركة المطلق للاستثمار العقاري الخدمات الإدارية لمشروع إعادة تأهيل وتصليح المطاحن لدى شركة المطاحن الأولى في جدة. وتبلغ قيمة رسوم المستشارين ٧١٥,٠٠٠ ريال سعودي للسنة المالية ٢٠٢٢م و ١٢٪ من مجمل عقد تطوير مصنع جدة. ويعد عقد تقديم الخدمات الإدارية للمشروع قائماً على أسس تجارية بحثة.

٧-١٢ التسهيلات الائتمانية والقروض

الجدول (٣٠-١٢): تسهيلات بين كل من مصرف الإنماء والشركة مؤرخة في ٢٧/١٢/٢٠٢٠م بقيمة إجمالية قدرها ١,٣٧١,٠٠٠,٠٠٠ ريال سعودي

نوع التسهيل / الغرض / المبلغ	المبالغ المسحوبة
تسهيلات المرابحة لأجل بقيمة ١,٣٧١,٠٠٠,٠٠٠ ريال سعودي لغرض شراء السلع.	١,٣٠٠,٠٠٠,٠٠٠ ريال سعودي
اتفاقية رهن الحسابات بتاريخ ٢٧/١٢/٢٠٢٠ م بين شركة الرحي الصافي الغذائية ومصرف الإنماء فيما يتعلق بالحسابات المصرفية التالية:	
<ul style="list-style-type: none"> حساب مصروفات الشركة حساب مصروفات الشركة حساب مصروفات الشركة 	
- اتفاقية التنازل عن اتفاقية الشركة لبيع وشراء الأسهم بتاريخ ٢٧/١٢/٢٠٢٠م بين شركة الرحي الصافي الغذائية ومصرف الإنماء فيما يتعلق باتفاقية شراء الأسهم بتاريخ ١٧/٠٩/٢٠٢٠م بين شركة الرحي الصافي الغذائية والمركز الوطني للتخصيص فيما يتعلق بشراء كامل رأس مال الشركة.	
- الاتفاقية المعدلة لرهن الأسهم بتاريخ ٢٨/١١/٢٠٢٢م بين كل من الشركة ومصرف الإنماء ومجموعة المطلق للاستثمار الصناعي المحدودة وشركة عبدالله أبونيان التجارية وشركة الصافي المتقدمة للاستثمار وشركة عيسى الغريير للاستثمار.	
- اتفاقية فك رهن الأسهم بتاريخ ٥/١٢/٢٠٢٢م بين كل من الشركة ومصرف الإنماء ومجموعة المطلق للاستثمار الصناعي المحدودة وشركة عبدالله أبونيان التجارية وشركة الصافي المتقدمة للاستثمار وشركة عيسى الغريير للاستثمار، الرامية لفك رهن نسبة معينة من أسهم الجهات الراهنه يمثل مجموعها ٣٠٪ من أسهم الشركة، لغرض عملية الطرح.	
- سند لأمر بقيمة ١,٣٧١,٠٠٠,٠٠٠ ريال سعودي بتاريخ ٢٧/١٢/٢٠٢٠م صادر عن شركة الرحي الصافي الغذائية.	
- سند لأمر بقيمة ٣٠٠,٦٢٠,٠٠٠ ريال سعودي بتاريخ ٢٧/١٢/٢٠٢٠م صادر عن شركة الرحي الصافي الغذائية.	
- سند لأمر بقيمة ٢٠٢,١٠٠,٠٠٠ ريال سعودي بتاريخ ٢٧/١٢/٢٠٢٠م صادر عن شركة عيسى الغريير للاستثمار.	
- سند لأمر بقيمة ٧٠٧,٣٥٠,٠٠٠ ريال سعودي بتاريخ ٢٧/١٢/٢٠٢٠م صادر عن شركة مجموعة المطلق للاستثمار الصناعي المحدودة.	
- سند لأمر بقيمة ٥٠٥,٢٥٠,٠٠٠ ريال سعودي بتاريخ ٢٧/١٢/٢٠٢٠م صادر عن شركة الصافي القابضة.	
- سند لأمر بقيمة ٦٠٦,٣٠٠,٠٠٠ ريال سعودي بتاريخ ٢٧/١٢/٢٠٢٠م صادر عن شركة عبد الله أبونيان التجارية.	
- سند لأمر بقيمة ٥٠٠,٠٠٠,٠٠٠ ريال سعودي بتاريخ ٢٧/١٢/٢٠٢٠م صادر عن شركة الرحي الصافي الغذائية.	
- سند لأمر بقيمة ٣,٥٤٠,٠٠٠ ريال سعودي بتاريخ ٢٧/١٢/٢٠٢٠م صادر عن شركة الرحي الصافي الغذائية.	
- سند لأمر بقيمة ٤٦,٣٠٣,٢٦٩ ريال سعودي بتاريخ ١٢/٠٦/٢٠٢١م صادر عن الشركة (فيما يتعلق باتفاقية قرض أعمال الترقية).	

المصدر: معلومات من الشركة

الجدول (٣١-١٢): تسهيلات بين كل من مصرف الإنماء والشركة مؤرخة في ٠١/٠٧/٢٠٢١م بقيمة إجمالية قدرها ١٥٠,٠٠٠,٠٠٠ ريال سعودي

نوع التسهيل / الغرض / المبلغ	المبالغ المسحوبة
تسهيلات مرابحة رأس المال العامل بقيمة ١٥٠,٠٠٠,٠٠٠ ريال سعودي لغرض شراء السلع.	لم يتم سحب أي مبلغ (المبلغ صفر).
اتفاقية رهن حسابات MC بين الشركة ومصرف الإنماء بتاريخ ١٣/٠٦/٢٠٢١م فيما يتعلق بالحسابات المصرفية التالية:	
<ul style="list-style-type: none"> حساب صرف MC حسابات إيرادات MC حساب احتياطي المطلوبات MC حساب عائدات التأمين MC حساب تعويض MC حسابات MC لتكاليف التشغيل 	
- الاتفاقية المعدلة لرهن الأسهم بتاريخ ٢٨/١١/٢٠٢٢م بين كل من الشركة ومصرف الإنماء ومجموعة المطلق للاستثمار الصناعي المحدودة وشركة عبدالله أبونيان التجارية وشركة الصافي المتقدمة للاستثمار وشركة عيسى الغريير للاستثمار.	
- اتفاقية فك رهن الأسهم بتاريخ ٥/١٢/٢٠٢٢م بين كل من الشركة ومصرف الإنماء ومجموعة المطلق للاستثمار الصناعي المحدودة وشركة عبدالله أبونيان التجارية وشركة الصافي المتقدمة للاستثمار وشركة عيسى الغريير للاستثمار، الرامية لفك رهن نسبة معينة من أسهم الجهات الراهنه يمثل مجموعها ٣٠٪ من أسهم الشركة، لغرض عملية الطرح.	
- اتفاقية رهن الأصول MC بين الشركة ومصرف الإنماء بتاريخ ١٣/٠٦/٢٠٢١م.	
- اتفاقية التنازل MC عن التعويضات والمطالبات المبرمة بين الشركة ومصرف الإنماء بتاريخ ١٣/٠٦/٢٠٢١م.	
- اتفاقية التنازل عن تأمين MC المبرمة بين الشركة ومصرف الإنماء بتاريخ ١٣/٠٦/٢٠٢١م.	
- سند لأمر بقيمة ١٥٠,٠٠٠,٠٠٠ ريال سعودي بتاريخ ٠١/٠٧/٢٠٢١م صادرة عن شركة الرحي الصافي الغذائية.	
- سند لأمر بقيمة ٢,٠٤٧,٤٧٣ ريال سعودي بتاريخ ٠١/٠٧/٢٠٢١م صادرة عن شركة الرحي الصافي الغذائية.	

المصدر: معلومات من الشركة

٨-١٢ التأمين

تحتفظ الشركة بوثائق تأمين تغطي مختلف أنواع المخاطر التي قد تتعرض لها. ويوضح الجدول التالي التفاصيل الرئيسية لوثائق التأمين التي تحتفظ بها الشركة:

الجدول (١٢-٣): تفاصيل وثائق التأمين

النوع	الشركة	رقم وثيقة التأمين	شركة التأمين	مدة السريان	مبلغ التغطية	نوع التغطية
التأمين الجماعي لتغطية النفقات الطبية	شركة المطاحن الأولى الفرع الرئيسي (سجل تجاري) (٤٠٣٠٢٩١٨١٣)	A-TAWU-2-C-13-062	شركة التعاونية للتأمين	من ٩ أبريل ٢٠٢٢م إلى ٨ أبريل ٢٠٢٣م. تاريخ التجديد في ٨ أبريل ٢٠٢٣م.	مبلغ الاشتراك السنوي: ١,٨١٠,٦١٦,٣٥ ريال سعودي. يرد مبلغ التغطية في جدول مزايا الوثيقة، ويكون بحسب فئة التأمين.	التأمين الجماعي على الحياة لمنسوبي شركة المطاحن الأولى.
التأمين الجماعي لتغطية النفقات الطبية	شركة المطاحن الأولى فرع جدة (سجل تجاري) (٤٠٣٠٢٩٤٠١٤)	A-TAWU-2-C-13-062	شركة التعاونية للتأمين	من ٩ أبريل ٢٠٢٢م إلى ٨ أبريل ٢٠٢٣م. تاريخ التجديد في ٨ أبريل ٢٠٢٣م.	مبلغ الاشتراك السنوي: ١,١٢٠,١٤٤,٣٥ ريال سعودي. يرد مبلغ التغطية في جدول مزايا الوثيقة، ويكون بحسب فئة التأمين.	التأمين الجماعي على الحياة لمنسوبي شركة المطاحن الأولى لدى فرع جدة.
التأمين الجماعي لتغطية النفقات الطبية	شركة المطاحن الأولى فرع القصيم (سجل تجاري) (١١٣١٠٥٧٦٢٤)	A-TAWU-2-C-13-062	شركة التعاونية للتأمين	من ٩ أبريل ٢٠٢٢م إلى ٨ أبريل ٢٠٢٣م. تاريخ التجديد في ٨ أبريل ٢٠٢٣م.	مبلغ الاشتراك السنوي: ١,٠٦٧,٦٠٤,٨٠ ريال سعودي. يرد مبلغ التغطية في جدول مزايا الوثيقة، ويكون بحسب فئة التأمين.	التأمين الجماعي على الحياة لمنسوبي شركة المطاحن الأولى لدى فرع القصيم.
التأمين الجماعي لتغطية النفقات الطبية	شركة المطاحن الأولى فرع تبوك (سجل تجاري) (٣٥٥٠٠٣٨٦٥٢)	A-TAWU-2-C-13-062	شركة التعاونية للتأمين	من ٩ أبريل ٢٠٢٢م إلى ٨ أبريل ٢٠٢٣م. تاريخ التجديد في ٨ أبريل ٢٠٢٣م.	مبلغ الاشتراك السنوي: ٨٠٠,٣٩٣,١١ ريال سعودي. يرد مبلغ التغطية في جدول مزايا الوثيقة، ويكون بحسب فئة التأمين.	التأمين الجماعي على الحياة لمنسوبي شركة المطاحن الأولى لدى فرع تبوك.
التأمين الجماعي لتغطية النفقات الطبية	شركة المطاحن الأولى فرع الأحساء (سجل تجاري) (٢٢٥٠٠٦٧٩٣٨)	A-TAWU-2-C-13-062	شركة التعاونية للتأمين	من ٩ أبريل ٢٠٢٢م إلى ٨ أبريل ٢٠٢٣م. تاريخ التجديد في ٨ أبريل ٢٠٢٣م.	مبلغ الاشتراك السنوي: ٩٤٨,٥٨٥,٥٥ ريال سعودي. يرد مبلغ التغطية في جدول مزايا الوثيقة، ويكون بحسب فئة التأمين.	التأمين الجماعي على الحياة لمنسوبي شركة المطاحن الأولى لدى فرع الأحساء.
التأمين الجماعي على الحياة	شركة المطاحن الأولى الفرع الرئيسي (سجل تجاري) (٣٠٣٠٢٩١٨١٣)	P/22/000035/01	الإئماء طوكيو مارين	من ١ يناير ٢٠٢٢م إلى ٣١ ديسمبر ٢٠٢٢م. تاريخ التجديد في ١ يناير ٢٠٢٣م.	٢٤٣,٠٠٠,٠٠٠ ريال سعودي (إجمالي مبلغ التغطية).	وثيقة التأمين على الحياة التي تغطي أحداثاً تشمل الوفاة، وحالات الوفاة الناتجة عن الحوادث، والعجز الكلي الدائم، والعجز الجزئي الدائم، والتكاليف الفعلية لإعادة جثمان من وافقته المنية من منسوبي الشركة إلى وطنه الأم أو ترحيله إلى هناك نتيجة مخاطر مترتبة بصفة غير مباشرة عن حرب ما.

النوع	الشركة	رقم وثيقة التأمين	شركة التأمين	مدة السريان	مبلغ التغطية	نوع التغطية
وثيقة تأمين ضد المسؤولية العامة	شركة المطاحن الأولى الفرع الرئيسي (سجل تجاري ٣٠٣٠٢٩١٨١٢)	613723 (Code: LI/754956/CL)	شركة التعاونية للتأمين	من ١٢ يناير ٢٠٢٢م إلى ١٢ يناير ٢٠٢٣م.	٧٨٥,٠٠٠,٠٠٠ ريال سعودي (حد المسؤولية).	تعويض المؤمن له ضد المسؤولية القانونية المتمثلة في واجبه في دفع تعويض عن الإصابات الجسدية أو حالات الوفاة أو المرض التي يتعرض لها شخص ما، وعن حالات خسارة أو تضرر الممتلكات أو ما ينتج عن ذلك من فقدان القدرة على استخدام الممتلكات، أو حالات التدخل أو الاعتداء على ممتلكات الغير، أو فقدان المرافق، أو المضايقات، أو التعدي، أو العرقلة.
وثيقة تأمين مركبات الشركة	شركة المطاحن الأولى الفرع الرئيسي (سجل تجاري ٣٠٣٠٢٩١٨١٢)	P/10112/31/13101/2022/00034	الإنماء طوكيو مارين	٢٣ فبراير ٢٠٢٢م حتى ٢٢ فبراير ٢٠٢٣م.	٥,٦٩١,٨٧٨ ريال سعودي (قيمة المركبات). ١٠,٠٠٠,٠٠٠ ريال سعودي (المسؤولية تجاه الغير). ١٠٠,٠٠٠ ريال سعودي (التأمين ضد الحوادث الشخصية، بحيث تشمل التغطية السائق والركاب).	تأمين مركبات الشركة.
وثيقة تأمين الأمانة	شركة المطاحن الأولى الفرع الرئيسي (سجل تجاري ٣٠٣٠٢٩١٨١٢)	P/10112/4/14102/2021/00040	الإنماء طوكيو مارين	٢٨ نوفمبر ٢٠٢١م حتى ٢٧ نوفمبر ٢٠٢٢م.	٤٨,٠٠٠,٠٠٠ ريال سعودي (الحد الإجمالي للضمان).	تعويض الشركة عن خسارة الأموال أو الممتلكات الأخرى كنتيجة مباشرة لعمليات احتيال أو خداع يرتكبها منسوب (منسوبي) الشركة أثناء سريان وثيقة التأمين.
وثيقة تأمين شاملة لتغطية الممتلكات	شركة المطاحن الأولى الفرع الرئيسي (سجل تجاري ٣٠٣٠٢٩١٨١٢)	613724 (Schedule Number)	شركة التعاونية للتأمين	من ١٢ يناير ٢٠٢٢م إلى ١٢ يناير ٢٠٢٣م.	٢,٥٠٨,٣٤٧,٠٢٢,٤١ ريال سعودي (الأضرار المادية وانقطاع الأعمال). ١,٠٤٧,٢٤٢,٧٥٢,٨٧ ريال سعودي (تعطل الآلات وخسارة الأرباح).	تغطي الوثيقة ما يلحق بممتلكات الشركة من أضرار مادية أو حالات دمار أو أذى نتيجة الحوادث.
وثيقة تأمين ضد أعمال التخريب والإرهاب	شركة المطاحن الأولى الفرع الرئيسي (سجل تجاري ٣٠٣٠٢٩١٨١٢)	613725 (Schedule Number)	شركة التعاونية للتأمين	من ١٢ يناير ٢٠٢٢م إلى ١٢ يناير ٢٠٢٣م.	٢,٥٠٨,٣٤٧,٠٢٢,٤١ ريال سعودي (بما في ذلك سعودي للأضرار المادية، و ٧٩٤,١١٩,٥٠٠ ريال سعودي لانقطاع الأعمال - تعويض عن ثمانية عشر (١٨) شهرا). ١٠٠,٠٠٠,٠٠٠ دولار أمريكي (حد التأمين ضد الخسارة).	تغطي الوثيقة الأضرار المادية وحالات الخسارة وانقطاع الأعمال الناتجة عن أعمال إرهابية وتخريبية.
وثيقة تأمين الحمولات البحرية (طريق واحدة) يغطي شحنات القمح والحبوب الأخرى المرسله من البرازيل إلى مستودع الشركة في المملكة العربية السعودية.	شركة المطاحن الأولى الفرع الرئيسي (سجل تجاري ٣٠٣٠٢٩١٨١٢)	P/10112/1/11109/2022/00009	الإنماء طوكيو مارين	صدر في ٢١ فبراير ٢٠٢٢م.	٢٦,٢٥٠,٠٠٠ ريال سعودي.	

المصدر: الشركة

٩-١٢ الملكية الفكرية

١-٩-١٢ العلامات التجارية

سجلت الشركة عدداً من العلامات التجارية لدى إدارة العلامات التجارية بوزارة التجارة. وتعتمد الشركة على هذه العلامات التجارية في أعمالها، وكما في تاريخ هذه النشرة، تم تسجيل علامة «شركة المطاحن الأولى» التجارية وبعض العلامات التجارية الأخرى المستمدة منها. الشركة تعتمد على هذه العلامات التجارية في نجاح أعمالها ودعم وضعها التنافسي في السوق، لذا فإن عدم مقدرة الشركة على حماية علاماتها التجارية أو اضطرابها إلى اتخاذ إجراء قانوني للحفاظ على العلامة التجارية سيؤثر سلباً وبشكل جوهري على مقدرتها على استعمالها مما سيؤثر على سير أعمالها ونتائج عمليات الشركة. لمزيد من التفاصيل، يرجى مراجعة القسم ١-٢-١٩ («المخاطر المتعلقة بحماية الشركة لعلاماتها التجارية») من هذه النشرة.

ويوضح الجدول التالي التفاصيل الرئيسية لجميع العلامات التجارية المسجلة التابعة للشركة في المملكة العربية السعودية. وتستخدم الشركة حالياً عدد من هذه العلامات التجارية.

الجدول (٣٣-١٢): تفاصيل العلامات التجارية المسجلة

الرقم	الشركة	بلد التسجيل	رقم العلامة التجارية	تاريخ الانتهاء	فئة العلامة	الشعار
١	شركة المطاحن الأولى	المملكة العربية السعودية	١٤٤٣٠١٥٧٣٦	١٤٥٣/٠٥/٠٤ هـ (الموافق ٢٠٢١/٠٨/٢٣ م)	٣٠	 المطاحن الأولى FIRST MILLS
٢	شركة المطاحن الأولى	المملكة العربية السعودية	١٤٤٣٠١٦٢٢٧	١٤٥٣/٠٥/٠٩ هـ (الموافق ٢٠٢١/٠٨/٢٨ م)	٣٠	 الأولى ALOUA
٣	شركة المطاحن الأولى	المملكة العربية السعودية	١٤٤١٠٠١٨١٣	١٤٥١/٠١/١١ هـ (الموافق ٢٠٢٩/٠٥/٢٤ م)	٣١	 نضج
٤	شركة المطاحن الأولى	المملكة العربية السعودية	١٤٣٩٠١٦٤٧٧	١٤٤٩/٠٧/١٧ هـ (الموافق ٢٠٢٧/١٢/١٦ م)	٣١	 1

المصدر: الشركة

٢-٩-١٢ حقوق الملكية الفكرية الأخرى

سجلت الشركة عدة نطاقات إنترنت باسمها. ويوضح الجدول التالي تفاصيل نطاقات الإنترنت المسجلة باسم الشركة:

الجدول (٣٤-١٢): تفاصيل أسماء نطاقات الإنترنت

اسم نطاق الإنترنت	تاريخ الانتهاء
www.firstmills.com	٢٠٢١/١٢/٢٦ م

المصدر: الشركة

١٠-١٢ التقاضي

كما في تاريخ هذه النشرة، إن الشركة طرف (مدعية ومدعى عليها) في عدد من الدعاوى القضائية غير الجهورية التي نشأت أثناء سير عملها المعتاد، وتقدر القيمة الإجمالية للدعاوى غير الجهورية بقيمة ٩٧٩,١٢٢ ريال سعودي، تمثل الدعاوى العمالية منها مبلغ وقدره ٩٥,٢٢٩ ريال سعودي. وصدرت ثلاثة أحكام أولية تلزم الشركة بدفع مكافأة نهاية الخدمة للموظف السابق؛ ورفض حكمان ابتدائيان الادعاءات ضد الشركة. عند الاستئناف، تم إلغاء الأحكام الأولية للمطالبات بمبلغ ٨٧,٩١٠ ريال سعودي والمطالبة بمبلغ ٢٣,٥٧٥ ريال سعودي ولم يتم تكليف الشركة بدفع مكافآت نهاية الخدمة ذات الصلة. بالنسبة للمطالبات بمبلغ ٤٢,٠٠٠ ريال سعودي، ما زالت الشركة في انتظار صدور قرار نهائي من قبل المحكمة. وكما في تاريخ هذه النشرة، لا توجد هناك أي دعاوى قضائية أو مطالبات (بما في ذلك أي دعاوى قائمة أو مهدد بإقامتها) أو أي تحقيق جارٍ يمكن أن يؤثر تأثيراً جوهرياً في أعمال الشركة أو مركزها المالي.



قام المدعي العام بالهيئة العامة للمنافسة برفع دعوى ضد الشركة بمبلغ ١٠,٠٠٠,٠٠٠ ريال سعودي بحجة انتهاك الشركة لنظام المنافسة في سوق سلعة النخالة. حيث أنه تم إصدار القرار رقم ٣٣٥ بتاريخ ٢٥/٠١/١٤٤١هـ (الموافق ٢٤/٠٩/٢٠١٩م) من قبل الهيئة العامة للمنافسة للبدء باتخاذ إجراءات التقصي والبحث وجمع الاستدلالات والتحقيق في احتمال قيام مؤسسة أعلاف المكنز وكلاء توزيع منتجات الأعلاف الحيوانية بالمملكة والأطراف ذات العلاقة بمخالفة أي من مواد نظام المنافسة ولائحته التنفيذية. استناداً إلى استنتاجات الهيئة العامة للمنافسة تم إبلاغ الشركة بموعد الجلسة، وحضرت الشركة الجلسة وقامت الشركة بالرد عن طريق مذكرة. بعد سماع الدعوى وبعد الاطلاع على كافة أوراق القضية أصدرت لجنة الفصل بمخالفات نظام المنافسة القرار رقم ١٩٥ بتاريخ ١٣/٧/١٤٤٣هـ (الموافق ١٤/٠٢/٢٠٢٢م) والذي أشار إلى أن الشركة انتهكت المادة ٩ فقرة (أ) (٢) من نظام المنافسة وارتكبت المخالفة المنسوبة إليها. بناءً على ذلك، قامت الشركة بسداد كامل المبلغ المطلوب. كما استأنفت الشركة لدى المحكمة الإدارية بالرياض بتاريخ ١٤/٨/١٤٤٣هـ (الموافق ١٧/٠٣/٢٠٢٢م) هذا القرار. وفي تاريخ ١٨/٦/١٤٤٤هـ (الموافق ١١/٠١/٢٠٢٣م)، أصدرت المحكمة الإدارية بالرياض حكمها بإلغاء قرار لجنة الفصل بمخالفات نظام المنافسة رقم ١٩٥ كحكم ابتدائي قابل للاستئناف. وبناءً على ذلك، قامت الهيئة العامة للمنافسة برفع دعوى استئناف عن ذلك الحكم رقم ٥٩٦١ لدى محكمة الاستئناف الإدارية بمنطقة الرياض بالدائرة الثانية، بتاريخ ١٢/٠٩/١٤٤٤هـ (الموافق ٠٣/٠٤/٢٠٢٣م)، أصدرت محكمة الاستئناف الإدارية بمنطقة الرياض حكمها بإلغاء الحكم المستأنف (أي الحكم الصادر عن المحكمة الإدارية بالرياض) والقضاء برفض الدعوى. وكما في تاريخ هذه النشرة، الشركة في صدد إعداد وتقديم طلب نقض إلى المحكمة الإدارية العليا في هذا الخصوص. وكما بتاريخ هذه النشرة، ليس على الشركة أي عقوبات أو غرامات مالية قائمة من قبل الهيئة العامة للمنافسة. وللمزيد من المعلومات حول إمكانية حدوث مثل هذه الدعاوى في المستقبل، يرجى مراجعة القسم ٢-٢-٤ «المخاطر المتعلقة بنظام المنافسة» من هذه النشرة.

بالإضافة إلى ذلك، تقدمت الهيئة العامة للأمن الغذائي بدعوى ضد الشركة لدى لجنة النظر في مخالفات أحكام ولوائح نظام مطاحن إنتاج الدقيق، ادعت بموجبها أن الشركة خالفت أحد بنود اتفاقية توريد الدقيق المدعوم وغير المدعوم وأحد بنود الترخيص الممنوح لها من قبل الهيئة العامة للأمن الغذائي بالإضافة إلى تجاوزها لكميات البيع المسموحة بها من قبل الهيئة العامة للأمن الغذائي، وقد تم إبلاغ الشركة بهذه الدعوى بتاريخ ٠٢/٠٤/٢٠٢٣م. ونتيجة لذلك، طالبت الهيئة العامة للأمن الغذائي بإصدار غرامات ضد الشركة بقيمة إجمالية قدرها ٦٩,٧٦٣,٠٩٩,٥ ريال سعودي على النحو التالي:

- قبول طلبات العضوية من العملاء الجدد دون موافقة الهيئة العامة للأمن الغذائي - قيمة الغرامة ٢٠,٠٠٠,٠٠٠ ريال سعودي ومبالغ مالية مستردة بمبلغ ٣٣,٨٤٨,٨٥٠,٥٩ ريال سعودي;
- تحديث المعلومات الأساسية للعملاء دون تقديم طلب إلى الهيئة العامة للأمن الغذائي - قيمة الغرامة ١٠٠,٠٠٠ ريال سعودي ومبالغ مالية مستردة بمبلغ ٦,٠١٢,٩١٥,٢٢ ريال سعودي;
- وتجاوز كميات البيع المخصصة والمعتمدة من قبل الهيئة العامة للأمن الغذائي - قيمة الغرامة ١,٠٠٠,٠٠٠ ريال سعودي واستردادات مالية بمبلغ ٨,٨٠١,٣٣٢,٥٩ ريال سعودي.

وبتاريخ ٣٠/٠٤/٢٠٢٣م، قدمت الشركة مذكرة جوابية رداً على الدعوى المقدمة من الهيئة العامة للأمن الغذائي، ولا يزال هذا النزاع قائماً كما في تاريخ هذه النشرة. وللمزيد من المعلومات، يرجى مراجعة القسم ٢-١-٢ «المخاطر المتعلقة بدخول الشركة في دعاوى قضائية» من هذه النشرة.

١٢-١١ الوضع الزكوي للشركة

تخضع الشركة لأنظمة هيئة الزكاة والضريبة والجمارك في المملكة. ويجنب مخصص الزكاة على أساس مبدأ الاستحقاق، ويتم احتسابه وتحمله على أساس الوعاء الزكوي (والمحتسب طبقاً لأنظمة الهيئة العامة للزكاة والدخل). يتم إجراء التعديلات، إن وجدت، على مخصص الزكاة عند الحصول على الربوط النهائية من الهيئة العامة للزكاة والدخل.

أفادت هيئة الزكاة والضريبة والجمارك في خطاباتها رقم ١٤٤٦/١٦/٣٠٤٦ و ١٤٤٨/١١/٥٨ و ١٤٤٢/١١/٥٨ بتاريخ ١٤/٠٩/١٤٣٩هـ (الموافق ٢٩/٠٥/٢٠١٨م) و ١٤٤٢/١١/٠٥هـ (الموافق ١٥/٠٦/٢٠٢١م) على التوالي بأن الشركة معفاة من دفع الزكاة لأن رأس مالها مستمد من الصناديق العامة التي لا تطبق عليها الزكاة للسنة المالية ٢١ ديسمبر ٢٠١٩م والسنة المالية ٢١ ديسمبر ٢٠٢٠م، وذلك حيث كانت الشركة مملوكة بنسبة ١٠٠٪ لصندوق الاستثمارات العامة).

وفي ١٧/١٠/١٤٤١هـ (الموافق ٠٩/٠٦/٢٠٢٠م)، صدر قرار مجلس الوزراء السعودي رقم ٦٣١ القاضي بنقل الشركة إلى المركز الوطني للتخصيص، حيث تم بيع أسهمها لشركة الرحي الصافي الغذائية بتاريخ ١٦/٠٥/١٤٤٢هـ (الموافق ٢١/١٢/٢٠٢٠م). وبعد تحويل الأسهم، أصبحت شركة الرحي الصافي الغذائية مساهماً بنسبة ١٠٠٪ وطلبت من هيئة الزكاة والضريبة والجمارك دمج الشركة لغرض إيداع الإقرار الزكوي والدفع، على أن تكون شركة الرحي الصافي الغذائية الكيان المسؤول عن تقديم خطاب الزكاة رقم ٣٥٠١٥٢٥٧ بتاريخ ١٦/٠٥/١٤٤٣هـ (الموافق ٢٠/١٢/٢٠٢١م).

بناءً على ما سبق، قامت شركة الرحي الصافي الغذائية بتقديم إقرار الزكاة المجمع للسنة المالية المنتهية في ٣١ ديسمبر ٢٠٢١م، والذي يشمل الوعاء الزكوي المشترك لشركة الرحي الصافي الغذائية والشركة. وكما في تاريخ هذه النشرة، لم تصدر هيئة الزكاة والضريبة والجمارك أي ربوط زكوية نهائية للشركة منذ تأسيسها، ويتعهد المساهمون البائعون بتحمل أي مطالبات إضافية قد تنشأ عن ربوط زكوية من قبل الهيئة العامة للزكاة والضريبة والجمارك

عن الفترة من السنة المالية المنتهية في ٣١ ديسمبر ٢٠٢١م حتى إدراج أسهم الشركة في السوق المالية. وفي حال نشأت أي مطالبات من قبل الهيئة العامة للزكاة والضريبة والجمارك عن أي من السنوات المالية التي تسبق السنة المالية المنتهية في ٣١ ديسمبر ٢٠٢١م، فإن الشركة سوف تقوم بتحملها.

كما قامت الشركة طبقاً للأنظمة المحاسبية بعمل مخصص للزكاة لمقابلة أي فروقات زكوية تنتج عن الربوط الصادرة عن هيئة الزكاة والضريبة والجمارك، وتجدر الإشارة إلى أنه يتم تجنب مخصص للزكاة وفقاً لأنظمة وتعليمات هيئة الزكاة والضريبة والجمارك والدخل، وقد بلغ رصيد مخصص الزكاة للشركة ٤,٧ مليون ريال سعودي و٤,٧ مليون ريال سعودي على التوالي، كما في السنة المالية ٢٠٢١م وفترة التسعة أشهر المنتهية في ٣٠ سبتمبر ٢٠٢٢م.

أتمت الشركة في ١٥ سبتمبر ٢٠٢٢م عملية اندماجها مع الشركة الأم - شركة الرحى الصافي الغذائية - وأصبحت الشركة الكيان الوحيد المتبقي بعد هذا الاندماج. بناء على ذلك، ستكون الشركة مسؤولة وحدها عن الزكاة بعد الاندماج، وقد تكون مسؤولة أيضاً عن أي ربوط تحدها هيئة الزكاة والضريبة والجمارك فيما يتعلق بالإقرار الزكوي الموحد المقدم من شركة الرحى الصافي الغذائية عن السنة المالية ٢٠٢١م.

ويقر أعضاء مجلس إدارة الشركة بأنه كما في تاريخ هذه النشرة لا توجد للشركة أي نزاعات زكوية وضريبية قائمة مع الهيئة العامة للزكاة والدخل وأن لديها مخصص زكوي كافي لمقابلة أي فروقات عند الحصول على الربوط الزكوية النهائية من الهيئة العامة للزكاة والدخل.

للمزيد من المعلومات حول المخاطر المتعلقة بالزكاة، يرجى مراجعة القسم ٢-١-٢٧ «المخاطر المتعلقة بالزكاة» من هذه النشرة، والقسم ٢-٢-١٠ «المخاطر المتعلقة بتغيير آلية احتساب الزكاة وضريبة الدخل» من هذه النشرة.

١٢-١٢ ملخص النظام الأساس

يرد أدناه ملخص النظام الأساس للشركة. ومن الجدير بالذكر أن نظام الشركة الأساس ولوائحها وسياساتها وأنظمتها الداخلية لا تتيح لأي من أعضاء مجلس الإدارة أو الرئيس التنفيذي حق التصويت على عقد أو اقتراح لهم فيها مصلحة، أو حق التصويت على مكافآتهم، كما أنها لا تشمل أي صلاحية تجيز لأعضاء مجلس الإدارة أو كبار التنفيذيين حق الاقتراض من الشركة.

١٢-١٢-١ اسم الشركة

اسم الشركة هو « شركة المطاحن الأولى » (شركة مساهمة مغلقة).

١٢-١٢-٢ أغراض الشركة

تقوم الشركة بمزاولة وتنفيذ الأغراض التالية:

١. تعبئة وطحن القمح	١٠٦١١١
٢. تعبئة وطحن الذرة	١٠٦١١٢
٣. تعبئة وطحن الشعير	١٠٦١١٣
٤. تعبئة وطحن الجريش والسميد والبرغل	١٠٦١١٤
٥. إنتاج الشوفان	١٠٦١١٥
٦. صناعة الأعلاف المركزة للحيوانات	١٠٨٠١١
٧. صناعة أعلاف الماشية	١٠٨٠١٢
٨. صناعة المنتجات النباتية الثانوية كغذاء للحيوان	١٠٨٠١٣
٩. إعداد وطحن وكبس أعلاف الحيوانات	١٠٨٠١٤
١٠. صناعة أعلاف الدواجن	١٠٨٠٢١
١١. صناعة أعلاف الطيور	١٠٨٠٢٢
١٢. البيع بالجملة للشعير	٤٦٢٠١١
١٣. البيع بالجملة للحبوب ماعدا الشعير	٤٦٢٠١٣
١٤. البيع بالجملة لأعلاف الماشية الخاصة بالإضافة العلفية الدوائية	٤٦٢٠٩١
١٥. البيع بالجملة للأعلاف والإضافات العلفية غير الدوائية	٤٦٢٠٩٢
١٦. البيع بالتجزئة لأعلاف الماشية	٤٧٢١٨٣
١٧. البيع بالتجزئة للشعير	٤٧٢١٨٤
١٨. مخازن أغذية وأعلاف الحيوانات	٥٢١٠٢٢
١٩. التخزين في مستودعات صوامع الغلال والدقيق والمنتجات الزراعية	٥٢١٠٩٢
٢٠. مخازن المواد الغذائية الجافة	٥٢١٠٩٨
٢١. صناعة دقيق وعجين المخابز	١٠٦١٥٠

٣-١٢-١٢ المشاركة والتملك في الشركات

يجوز للشركة أن تمتلك الأسهم والحصص في شركات أخرى قائمة أو تندمج معها ولها حق الاشتراك مع الغير في تأسيس الشركات المساهمة أو ذات المسؤولية المحدودة وذلك بعد استيفاء ما تطلبه الأنظمة والتعليمات المتبعة في هذا الشأن. كما يجوز للشركة أن تتصرف في هذه الأسهم أو الحصص على ألا يشمل ذلك الوساطة في تداولها.

٤-١٢-١٢ المركز الرئيسي للشركة

يقع المركز الرئيسي للشركة في مدينة جدة بالمملكة العربية السعودية، ويجوز أن ينشأ لها فروع أو مكاتب أو توكيلات داخل المملكة أو خارجها بقرار من مجلس الإدارة.

٥-١٢-١٢ مدة الشركة

مدة الشركة ٩٩ سنة ميلادية تبدأ من تاريخ قيدها بالسجل التجاري، ويجوز دائماً إطالة هذه المدة بقرار تصدره الجمعية العامة غير العادية قبل انتهاء أجلها بسنة واحدة على الأقل.

٦-١٢-١٢ رأس المال

حدد رأس مال الشركة بخمسمائة وخمسة وخمسين مليون (٥٥٥.٥٠٠.٠٠٠) ريال سعودي مقسم إلى خمسة وخمسين مليوناً وخمسمائة ألف ٥٥,٥٠٠,٠٠٠ سهماً اسماً متساوية القيمة، قيمة كل منها عشرة (١٠) ريالات سعودية وجميعها أسهم عادية نقدية.

٧-١٢-١٢ الاكتتاب في الأسهم

اكتتب المساهمون في كامل أسهم رأس المال البالغة خمسة وخمسون مليوناً وخمسمائة ألفاً (٥٥,٥٠٠,٠٠٠ ريال سعودي وتم الوفاء بها بالكامل).

٨-١٢-١٢ بيع الأسهم غير المستوفاة القيمة

يلتزم المساهم بدفع قيمة السهم في المواعيد المعينة لذلك، وإذا تخلف عن الوفاء في ميعاد الاستحقاق، جاز لمجلس الإدارة بعد إعلامه عن طريق البريد الإلكتروني أو إبلاغه بخطاب مسجل بيع السهم في المزاد العلني أو سوق الأوراق المالية بحسب الأحوال وفقاً للضوابط التي تحددها الجهة المختصة. وتستوفي الشركة من حصيلة البيع المبالغ المستحقة لها وترد الباقي إلى صاحب السهم. وإذا لم تكف حصيلة البيع للوفاء بهذه المبالغ، جاز للشركة أن تستوفي الباقي من جميع أموال المساهم.

ومع ذلك يجوز للمساهم المتخلف عن الدفع إلى يوم البيع دفع القيمة المستحقة عليه مضافاً إليها المصروفات التي أنفقتها الشركة في هذا الشأن.

وتلغي الشركة السهم المباع وفقاً لأحكام هذه المادة، وتعطي المشتري سهماً جديداً يحمل رقم السهم الملغى، وتؤشر في سجل الأسهم بوقوع البيع مع بيان اسم المالك الجديد.

٩-١٢-١٢ إصدار الأسهم

تكون الأسهم إسمية ولا يجوز أن تصدر بأقل من قيمتها الإسمية، وإنما يجوز أن تصدر بأعلى من هذه القيمة، وفي هذه الحالة الأخيرة يضاف فرق القيمة في بند مستقل ضمن حقوق المساهمين. ولا يجوز توزيعها كأرباح على المساهمين. والسهم غير قابل للتجزئة في مواجهة الشركة، فإذا ملك السهم أشخاص متعددون وجب عليهم أن يختاروا أحدهم لينوب عنهم في استعمال الحقوق المتعلقة به، ويكون هؤلاء الأشخاص مسؤولين بالتضامن عن الالتزامات الناشئة من ملكية السهم.

١٠-١٢-١٢ تداول الأسهم

لا يجوز تداول الأسهم التي يكتتب بها المساهمون إلا بعد نشر القوائم المالية عن سنتين ماليتين لا تقل كل منهما عن اثني عشر شهراً من تاريخ تأسيس الشركة. ويؤشر على صكوك هذه الأسهم بما يدل على نوعها وتاريخ تأسيس الشركة والمدة التي يمنع فيها

تداولها. ومع ذلك يجوز خلال مدة الحظر نقل ملكية الأسهم وفقاً لأحكام بيع الحقوق من أحد المساهمين إلى مساهم آخر أو من ورثة أحد المساهمين في حالة وفاته إلى الغير أو في حالة التنفيذ على أموال المساهم المعسر أو المفلس، على أن تكون أولوية امتلاك تلك الأسهم للمساهمين الآخرين. وتسري أحكام هذه المادة على ما يكتتب به المساهمون في حالة زيادة رأس المال قبل انقضاء مدة الحظر.

١٢-١٢-١١ سجل المساهمين

تداول أسهم الشركة بالقيود في سجل المساهمين الذي تعده أو تتعاقد على إعداده الشركة، الذي يتضمن أسماء المساهمين وجنسياتهم وأماكن إقامتهم ومنهم وأرقام الأسهم والقدر المدفوع منها، ويؤشر في هذا القيد على السهم. ولا يعتد بنقل ملكية السهم الإسمي في مواجهة الشركة أو الغير إلا من تاريخ القيد في السجل المذكور.

١٢-١٢-١٢ زيادة رأس المال

- ١- للجمعية العامة غير العادية أن تقرر زيادة رأس مال الشركة، بشرط أن يكون رأس المال قد دفع كاملاً، ولا يشترط أن يكون رأس المال قد دفع بأكمله إذا كان الجزء غير المدفوع من رأس المال يعود إلى أسهم صدرت مقابل تحويل أدوات دين أو صكوك تمويلية إلى أسهم ولم تنته بعدُ المدة المقررة لتحويلها إلى أسهم.
- ٢- للجمعية العامة غير العادية في جميع الأحوال أن تخصص الأسهم المصدرة عند زيادة رأس المال أو جزءاً منها للعاملين في الشركة والشركات التابعة أو بعضها، أو أي من ذلك. ولا يجوز للمساهمين ممارسة حق الأولوية عند إصدار الشركة للأسهم المخصصة للعاملين.
- ٣- للمساهم المالك للسهم وقت صدور قرار الجمعية العامة غير العادية بالموافقة على زيادة رأس المال الأولوية في الاكتتاب بالأسهم الجديدة التي تصدر مقابل حصص نقدية، ويبلغ هؤلاء بأولويتهم بالنشر في جريدة يومية أو بإبلاغهم بوساطة البريد المسجل عن قرار زيادة رأس المال وشروط الاكتتاب ومدته وتاريخ بدايته وانتهائه.
- ٤- يحق للجمعية العامة غير العادية وقف العمل بحق الأولوية للمساهمين في الاكتتاب بزيادة رأس المال مقابل حصص نقدية أو إعطاء الأولوية لغير المساهمين في الحالات التي تراها مناسبة لمصلحة الشركة.
- ٥- يحق للمساهم بيع حق الأولوية أو التنازل عنه خلال المدة من وقت صدور قرار الجمعية العامة بالموافقة على زيادة رأس المال إلى آخر يوم للاكتتاب في الأسهم الجديدة المرتبطة بهذه الحقوق، وفقاً للضوابط التي تضعها الجهة المختصة.
- ٦- مع مراعاة ما ورد في الفقرة ٤ أعلاه، توزع الأسهم الجديدة على حملة حقوق الأولوية الذين طلبوا الاكتتاب، بنسبة ما يملكونه من حقوق أولوية من إجمالي حقوق الأولوية الناتجة من زيادة رأس المال، بشرط ألا يتجاوز ما يحصلون عليه ما طلبوه من الأسهم الجديدة، ويوزع الباقي من الأسهم الجديدة على حملة حقوق الأولوية الذين طلبوا أكثر من نصيبهم، بنسبة ما يملكونه من حقوق أولوية من إجمالي حقوق الأولوية الناتجة من زيادة رأس المال، بشرط ألا يتجاوز ما يحصلون عليه ما طلبوه من الأسهم الجديدة، وي طرح ما تبقى من الأسهم على الغير، ما لم تقرر الجمعية العامة غير العادية أو ينص نظام السوق المالية على غير ذلك.

١٣-١٢-١٢ تخفيض رأس المال

للجمعية العامة غير العادية أن تقرر تخفيض رأس المال إذا زاد على حاجة الشركة أو إذا منيت بخسائر. ويجوز في الحالة الأخيرة وحدها تخفيض رأس المال إلى ما دون الحد المنصوص عليه في المادة الرابعة والخمسون من نظام الشركات، ولا يصدر قرار التخفيض إلا بعد تلاوة تقرير خاص يعده مراجع الحسابات عن الأسباب الموجبة له وعن الالتزامات التي على الشركة وعن أثر التخفيض في هذه الالتزامات.

وإذا كان تخفيض رأس المال نتيجة زيادته على حاجة الشركة، وجبت دعوة الدائنين إلى إبداء اعتراضاتهم عليه خلال ستين يوماً من تاريخ نشر قرار التخفيض في جريدة يومية توزع في المنطقة التي فيها مركز الشركة الرئيس، فإن اعترض أحد الدائنين وقدم إلى الشركة مستندات في الميعاد المذكور، وجب على الشركة أن تؤدي إليه دينه إذا كان حالاً أو أن تقدم له ضماناً كافياً للوفاء به إذا كان آجلاً.

١٤-١٢-١٢ شراء الشركة لأسهمها

يجوز أن تشتري الشركة أسهمها العادية أو الممتازة أو ترهنها ويجوز للشركة شراء أسهمها لتخصيصها لموظفي الشركة ضمن برنامج أسهم الموظفين وفقاً للضوابط والإجراءات التي تضعها الجهات المختصة.

١٥-١٢-١٢ بيع الشركة لأسهمها

يجوز للشركة بيع أسهم الخزينة على مرحلة واحدة أو عدة مراحل وفق الضوابط والإجراءات التي تضعها الجهات المختصة.

١٦-١٢-١٢ ارتهان الأسهم

يجوز للشركة ارتهان أسهمها ضماناً لدين وفقاً للضوابط والإجراءات التي تضعها الجهات المختصة.

١٢-١٢-١٧ الأسهم المخصصة للعاملين

إذا كان غرض الشركة من شراء أسهمها هو تخصيصها لعاملها ضمن برنامج أسهم العاملين، فيجب بالإضافة الى ضوابط شراء الشركة أسهمها المنصوص عليها في المادة الخامسة عشرة، مراعاة ما يلي:

- ١- موافقة الجمعية العامة غير العادية على برنامج الأسهم المخصصة للعاملين، ولها تفويض مجلس الإدارة في تحديد أحكام هذا البرنامج بما فيها سعر التخصيص لكل سهم معروض على العامل إذا كان بمقابل عدم إشراك أعضاء مجلس الإدارة غير التنفيذيين ضمن برنامج الأسهم المخصصة للعاملين.
- ٢- عدم اشتراك أعضاء مجلس الإدارة التنفيذيين في التصويت على قرارات مجلس الإدارة المتعلقة ببرنامج الأسهم المخصصة للعاملين.

١٢-١٢-١٨ إدارة الشركة

يتولى إدارة الشركة مجلس إدارة مكون من سبعة (٧) أعضاء تنتخبهم الجمعية العامة العادية للمساهمين لمدة لا تزيد عن ثلاث سنوات.

١٢-١٢-١٩ انتهاء عضوية المجلس

تنتهي عضوية المجلس بانتهاء مدته أو بانتهاء صلاحية العضو لها وفقاً لأي نظام أو تعليمات سارية في المملكة ومع ذلك يجوز للجمعية العامة العادية في كل وقت عزل جميع أعضاء مجلس الإدارة أو بعضهم وذلك دون إخلال بحق العضو المعزول تجاه الشركة بالمطالبة بالتعويض إذا وقع العزل لسبب غير مقبول أو في وقت غير مناسب ولعضو مجلس الإدارة أن يعتزل بشرط أن يكون ذلك في وقت مناسب وإلا كان مسؤولاً قبل الشركة عما يترتب على الاعتزال من أضرار.

١٢-١٢-٢٠ المركز الشاغر في المجلس

إذا شغل مركز أحد أعضاء مجلس الإدارة كان للمجلس أن يعين عضواً في المركز الشاغر، على أن يكون ممن تتوافر فيهم الخبرة والكفاية ويجب أن تبلغ بذلك وزارة التجارة خلال خمسة أيام عمل من تاريخ التعيين ويكمل العضو الجديد مدة سلفه وإذا لم تتوافر الشروط اللازمة لانعقاد مجلس الإدارة بسبب نقص عدد أعضائه عن الحد الأدنى المنصوص عليه في نظام الشركات أو النظام الأساسي وجب على بقية الأعضاء دعوة الجمعية العامة العادية لانعقاد خلال ستين يوماً لانتخاب العدد اللازم من الأعضاء.

١٢-١٢-٢١ صلاحيات المجلس

مع مراعاة الاختصاصات المقررة للجمعية العامة، يكون لمجلس الإدارة أوسع السلطات والصلاحيات في إدارة الشركة ورسم سياساتها وتحديد استثماراتها والإشراف على أعمالها وأموالها وتصريف أمورها والقيام بكافة الأعمال والتصرفات داخل المملكة وخارجها التي من شأنها تحقيق أغراض الشركة، وتشمل صلاحيات وسلطات مجلس الإدارة على سبيل المثال لا الحصر ما يلي:

- ١- إقرار العقود والمناقصات ونظام حوكمة الشركة والسياسات واللوائح الداخلية للشركة، وتأسيس الشركات التابعة والمشاركة في الشركات، والتوقيع على عقود تأسيس الشركات التابعة أو التي تشترك فيها الشركة مع شركات أخرى مع كافة تعديلاتها، وتعيين وعزل المديرين فيها واعتماد كافة التصرفات التي تتم في تلك الشركات.
- ٢- الموافقة على إصدار الضمانات والكفالات للبنوك والصناديق ومؤسسات التمويل الحكومي واعتماد كافة المعاملات المصرفية بما في ذلك فتح الحسابات المصرفية وحسابات الاستثمار في شركات إدارة الأصول باسم الشركة أو الشركات التابعة داخل المملكة أو خارجها واقفالها واستثمار أموالها وإدارتها.
- ٣- حق الشراء وقبوله، ودفع الثمن، ورهن أصول وعقارات ومنقولات الشركة والشركات التابعة، وفك الرهن والبيع والإفراغ وقبض الثمن، وتسليم المثلثم على أن يتضمن محضر مجلس الإدارة وحيثيات قراره للتصرف في أصول وممتلكات وعقارات الشركة الأسباب والمبررات لذلك، مع ضرورة مراعاة الشروط التالية:
 - أ- أن يكون ثمن الأصل المبيع مقارباً لثمن المثلثم، محدداً طبقاً للأصول المحاسبية المرعية.
 - ب- أن يكون الثمن غير أجل إلا في حالات الضرورة وبضمانات كافية.
 - ج- ألا تتضرر الشركة أو تتوقف بعض أنشطتها أو تتحمل أزمات أخرى بسبب شروط ذلك التصرف.

- ٤- عقد القروض مع أي جهة كانت مثل صناديق ومؤسسات التمويل الحكومي، والقروض التجارية مع البنوك التجارية والبيوت المالية وشركات الائتمان وغيرها، أي كانت مدتها، ولأي حدود يقررها المجلس.
- ٥- حق إبراء ذمة مديني الشركة من التزاماتهم طبقاً لما يحقق مصلحتها، ووفق المعايير المحاسبية المتبعة في حالة إعدام الدين، على أن يتضمن محضر مجلس الإدارة وحيثيات قراره مراعاة الشروط التالية:
 - أ- أن يكون الإبراء بعد مضي سنة كاملة على نشوء الدين كحد أدنى.
 - ب- أن يكون الإبراء لمبلغ محدد كحد أقصى لكل عام للمدين الواحد.
 - ج- الإبراء حق للمجلس لا يجوز التفويض فيه.
- ٦- حق الصلح والتنازل والتعاقد والالتزام والارتباط وتحصيل ديون الشركة أو الشركات التابعة وقبول الصلح والتحكيم.
- ٧- تشكيل اللجان التابعة لمجلس الإدارة، والتأمين على ممتلكات الشركة الثابتة والمنقولة.
- ٨- تعيين رئيس تنفيذي للشركة وتحديد اختصاصاته وصلاحياته وواجباته وحقوقه المالية، ولمجلس الإدارة أيضاً تعيين نائباً أو أكثر للرئيس التنفيذي للشركة ويحدد قرار التعيين الصلاحيات والاختصاصات والحقوق المالية لنائب الرئيس التنفيذي.
- ٩- حق تفويض أو توكيل واحداً أو أكثر من أعضائه أو من الغير في مباشرة عمل أو أعمال معينة أو في اتخاذ إجراء أو تصرف معين مما يدخل في حدود اختصاصاته، ويكون لمجلس الإدارة إلغاء التفويض أو التوكيل جزئياً أو كلياً.

٢٢-١٢-١٢ مكافأة أعضاء المجلس

تحدد الجمعية العامة العادية مكافأة أعضاء مجلس الإدارة، ومقدار بدل حضور جلساته وأية مزايا أخرى تقرر لهم في حدود ما نص عليه نظام الشركات ولوائحه، ويجب أن يشتمل تقرير مجلس الإدارة إلى الجمعية العامة العادية على بيان شامل لكل ما حصل عليه أعضاء مجلس الإدارة خلال السنة المالية من مكافآت وبدل مصروفات وغير ذلك من المزايا، وأن يشتمل كذلك على بيان ما قبضه أعضاء المجلس بوصفهم عاملين أو إداريين أو ما قبضوه نظير أعمال فنية أو إدارية أو استشارات وأن يشتمل أيضاً على بيان بعدد جلسات المجلس وعدد الجلسات التي حضرها كل عضو من تاريخ آخر اجتماع للجمعية العامة.

٢٣-١٢-١٢ صلاحيات الرئيس والنائب والعضو المنتدب وأمين السر

- ١- يعين مجلس الإدارة من بين أعضائه رئيساً ونائباً للرئيس، كما يجوز له أن يعين من بين أعضائه عضواً منتدباً، ولا يجوز الجمع بين منصب رئيس مجلس الإدارة وأي منصب تنفيذي بالشركة.
- ٢- يختص رئيس مجلس الإدارة بدعوة مجلس الإدارة للاجتماع ورئاسة اجتماعاته، كما يختص برئاسة اجتماعات الجمعيات العامة للمساهمين.
- ٣- يختص رئيس مجلس الإدارة بتمثيل الشركة في علاقاتها مع الغير ولدى الدوائر الحكومية والشركات والأفراد وأمام القضاء والمحاكم بكافة درجاتها وفئاتها، وديوان المظالم، وكتاب العدل، وهيئات التحكيم، ومكاتب ولجان فض المنازعات باختلاف أنواعها والحقوق المدنية وأقسام الشرطة وكافة الجهات الحكومية، والغرف التجارية والصناعية والهيئات الخاصة والشركات والمؤسسات على اختلاف أنواعها، وإصدار الوكالات الشرعية وتعيين الوكلاء والمحامين وعزلهم، والمرافعة والمدافعة والمخاصمة والصلح والتنازل وحق الإبراء والانكار والإقرار وطلب حلف اليمين، والإقرار والتحكيم وقبول الأحكام والاعتراض عليها نيابة عن الشركة، وتنفيذ الأحكام، والتوقيع على كافة أنواع العقود والاتفاقيات والوثائق والمستندات بما في ذلك دون حصر عقود تأسيس الشركات التي تأسسها الشركة أو تشترك في تأسيسها، تعديل عقود تأسيس الشركات التابعة أو الشركات التي تمتلك فيها الشركة أسهماً أو حصصاً وملاحق التعديل، إلغاء عقود التأسيس وملاحق التعديل التوقيع على عقود التأسيس وملاحق التعديل لدى كاتب العدل، نشر عقود التأسيس وملاحق التعديل وملخصاتها والأنظمة الأساسية وفقاً لتحديد الجهة المختصة، توقيع قرارات الشركاء، دخول وخروج الشركاء، بيع الحصص والأسهم واستلام القيمة، التنازل عن الحصص والأسهم من رأس المال، نقل الحصص والأسهم والسندات والصكوك والتوقيع على قرارات تصفيته وقرارات تعيين المديرين أو عزلهم وممثلي الشركة في جمعيات المساهمين أو جمعيات الشركاء، والتوقيع على العقود والاتفاقيات والصكوك والإفراغات أمام كاتب العدل والجهات الرسمية والأهلية، وله حق توقيع كافة أنواع العقود والاتفاقيات والوثائق والمستندات والنماذج واتفاقيات القروض وجميع الاتفاقيات المالية مع صناديق ومؤسسات التمويل الحكومي والبنوك والمصارف والبيوت المالية والضمانات والكفالات والرهون وفكها، وتحصيل حقوق الشركة وتسديد التزاماتها، والبيع والشراء والإفراغ وقبوله والاستلام والتسليم والإيجارات والقبض والدفع والدخول في المناقصات، وفتح الحسابات وفتحها وفتح الاعتمادات والسحب والإيداع لدى البنوك وإصدار السندات والشيكات وكافة الأوراق التجارية، ومؤسسات إدارة الأصول وشركات الاستثمار في الأوراق المالية العامة والخاصة داخل المملكة وخارجها، وتعيين الموظفين والتعاقد معهم وتحديد مرتباتهم وصرفهم من الخدمة وطلب التأشيرات واستقدام الموظفين والعمال من الخارج واستخراج الإقامات ورخص العمل ونقل الكفالات والتنازل عنها، ويجوز لرئيس مجلس الإدارة توكيل أو تفويض واحداً من أعضاء المجلس أو من الغير في مباشرة عمل أو أعمال معينة من صلاحياته أو اتخاذ إجراء أو تصرف معين، ومنح الوكيل صلاحية توكيل غيره، وله إلغاء التوكيل أو التفويض جزئياً أو كلياً.



- ٤- يحل نائب رئيس المجلس محل رئيس مجلس الإدارة عند غيابه.
- ٥- يتمتع العضو المنتدب (في حالة تعيينه) بالصلاحيات التي يحددها مجلس الإدارة، وعلى العضو المنتدب تنفيذ التعليمات التي يوجهها له مجلس الإدارة.
- ٦- يحدد مجلس الإدارة، وفقاً لتقديره وبقرار يصدر عنه، المكافآت الخاصة التي يحصل عليها رئيس المجلس والعضو المنتدب.
- ٧- يعين مجلس الإدارة أمين سر للمجلس يختاره من بين أعضائه أو من غيرهم، يختص بتسجيل محاضر اجتماعات مجلس الإدارة وتدوين القرارات الصادرة عن هذه الاجتماعات وحفظها إلى جانب ممارسة الاختصاصات الأخرى التي يوكلها إليه مجلس الإدارة، ويحدد المجلس مكافآته.
- ٨- لا تزيد مدة رئيس مجلس الإدارة ونائبه والعضو المنتدب وأمين السر (السكرتير) عضو مجلس الإدارة على مدة عضوية كل منهم في المجلس، ويجوز دائماً إعادة انتخابهم، وللمجلس في أي وقت أن يعزلهم أو أياً منهم دون إخلال بحق من عزل في التعويض إذا وقع العزل لسبب غير مشروع أو في وقت غير مناسب.

٢٤-١٢-١٢ اجتماعات المجلس

يجتمع مجلس الإدارة أربعة (٤) مرات على الأقل في السنة بدعوة من رئيسه، وتشتمل الدعوة على جدول الأعمال ووثائقه، ويجب على رئيس المجلس أن يدعو المجلس إلى الاجتماع متى طلب إليه اثنان من الأعضاء.

٢٥-١٢-١٢ نصاب اجتماع المجلس

لا يكون اجتماع المجلس صحيحاً إلا إذا حضره نصف الأعضاء على الأقل، ويجوز لعضو مجلس الإدارة أن ينوب عنه غيره من الأعضاء في حضور اجتماعات المجلس طبقاً للضوابط الآتية:

- ١- لا يجوز لعضو مجلس الإدارة أن ينوب عن أكثر من عضو واحد في حضور ذات الاجتماع.
 - ٢- أن تكون الإنابة ثابتة بالكتابة وللا اجتماع واحد محدد التاريخ.
 - ٣- لا يجوز للنائب التصويت على القرارات التي يحظر النظام على المنيب التصويت بشأنها.
- وتصدر قرارات المجلس بأغلبية آراء الأعضاء الحاضرين أو الممثلين فيه (وعند تساوي الآراء يرجح الجانب الذي صوت معه رئيس الجلسة).

٢٦-١٢-١٢ قرارات المجلس ومداواته

- ١- تصدر قرارات مجلس الإدارة بأغلبية آراء الأعضاء الحاضرين أو الممثلين في الاجتماع، وعند تساوي الآراء يرجح الجانب الذي صوت معه رئيس الجلسة.
 - ٢- لمجلس الإدارة أن يصدر قرارات بالتميرير في الأمور العاجلة بعرضها على الأعضاء متفرقين، ما لم يطلب أحد الأعضاء كتابةً اجتماع المجلس للمداولة فيها، وتعرض هذه القرارات على المجلس في أول اجتماع تالٍ له.
- تثبت مداوات مجلس الإدارة وقراراته في محاضر يوقعها رئيس الجلسة وأعضاء مجلس الإدارة الحاضرون وأمين السر، وتدون هذه المحاضر في سجل خاص يوقعه رئيس مجلس الإدارة وأمين السر.

٢٧-١٢-١٢ حضور الجمعيات

لكل مساهم حق حضور الجمعيات العامة للمساهمين وله أن يوكل عنه شخصاً آخر من غير أعضاء مجلس الإدارة أو عاملي الشركة في حضور الجمعية العامة. وما لم يتفق المساهمون على موقع آخر، سيكون الموقع الافتراضي للاجتماع هو مقر الشركة.

٢٨-١٢-١٢ الجمعية التأسيسية

تتعدد الجمعية التأسيسية خلال خمسة وأربعين يوماً من تاريخ قرار وزارة التجارة بالترخيص بتأسيس الشركة ويشترط لصحة الاجتماع حضور المساهمين أو من يوكلونهم.



٢٩-١٢-١٢ اختصاات الجمعية التأسيسية

تختص الجمعية التأسيسية بالأمر الواردة بالمادة الثالثة والستين من نظام الشركات.

٣٠-١٢-١٢ اختصاات الجمعية العامة العادية

فيما عدا الأمور التي تختص بها الجمعية العامة غير العادية، تختص الجمعية العامة العادية بجميع الأمور المتعلقة بالشركة، وتتعد مرة على الأقل في السنة خلال الأشهر الستة التالية لانتهاء السنة المالية للشركة، ويجوز دعوة جمعيات عامة عادية أخرى كلما دعت الحاجة إلى ذلك.

٣١-١٢-١٢ اختصاات الجمعية العامة غير العادية

تختص الجمعية العامة غير العادية بتعديل نظام الشركة الأساس باستثناء الأمور المحظور عليها تعديلها نظاماً. ولها أن تصدر قرارات في الأمور الداخلة أصلاً في اختصاصات الجمعية العامة العادية وذلك بالشروط والأوضاع نفسها المقررة للجمعية العامة العادية.

٣٢-١٢-١٢ دعوة الجمعيات

تتعد الجمعيات العامة أو الخاصة للمساهمين بدعوة من مجلس الإدارة، وعلى مجلس الإدارة أن يدعو الجمعية العامة العادية للانعقاد إذا طلب ذلك مراجع الحسابات أو لجنة المراجعة أو عدد من المساهمين يمثل ٥% من رأس المال على الأقل. ويجوز لمراجع الحسابات دعوة الجمعية للانعقاد إذا لم يتم المجلس بدعوة الجمعية خلال ثلاثين يوماً من تاريخ طلب مراجع الحسابات.

وتنشر الدعوة لانعقاد الجمعية العامة في صحيفة يومية توزع في مركز الشركة الرئيس قبل الميعاد المحدد للانعقاد بواحد وعشرون يوماً على الأقل. ومع ذلك يجوز الاكتفاء بتوجيه الدعوة في الميعاد المذكور إلى جميع المساهمين بخطابات مسجلة، وترسل صورة من الدعوة وجدول الأعمال إلى وزارة التجارة، وذلك خلال المدة المحددة للنشر. وما لم يتفق المساهمون على موقع مختلف، يجب أن يكون الموقع الافتراضي لاجتماعات الجمعية العامة العادية أو غير العادية هو المقر الرئيسي للشركة.

٣٣-١٢-١٢ سجل حضور الجمعيات

يسجل المساهمون أو من يوكلونهم في كشف حضور الجمعية العامة في مركز الشركة الرئيسي قبل الوقت المحدد لانعقاد الجمعية.

٣٤-١٢-١٢ نصاب اجتماع الجمعية العامة العادية

لا يكون انعقاد اجتماع الجمعية العامة العادية صحيحاً إلا إذا حضره مساهمون أو من يوكلونهم يمثلون على الأقل ٢٥% من رأس المال، وإذا لم يتوفر النصاب اللازم لعقد هذا الاجتماع يعقد الاجتماع الثاني بعد ساعة من انتهاء المدة المحددة لانعقاد الاجتماع الأول بشرط أن تضمن الدعوة لعقد الاجتماع الأول ما يفيد الإعلان عن إمكانية عقد هذا الاجتماع.

وفي جميع الأحوال يكون الاجتماع الثاني صحيحاً أيًا كان عدد الأسهم الممثلة فيه.

٣٥-١٢-١٢ نصاب اجتماع الجمعية العامة غير العادية

لا يكون انعقاد اجتماع الجمعية العامة غير العادية صحيحاً إلا إذا حضره مساهمون أو من يوكلونهم يمثلون على الأقل ٥٠% من رأس المال. وفي حال عدم توفر النصاب اللازم لعقد هذا الاجتماع يتم الدعوة لاجتماع ثانٍ يعقد خلال الثلاثين يوماً التالية للاجتماع السابق، وتنشر هذه الدعوة بالطريقة المنصوص عليها في المادة الثالثة والثلاثين من النظام الأساسي للشركة. يكون الاجتماع الثاني صحيحاً إذا حضره عدد من المساهمين يمثل ربع رأس المال على الأقل. وإذا لم يتوافر النصاب اللازم في الاجتماع الثاني، وجهت دعوة إلى اجتماع ثالث يعقد بالأوضاع نفسها المنصوص عليها في المادة الثالثة والثلاثين من النظام الأساسي للشركة، ويكون الاجتماع الثالث صحيحاً أيًا كان عدد الأسهم الممثلة فيه، بعد موافقة الجهة المختصة.

٣٦-١٢-١٢ قرارات الجمعيات

تصدر القرارات في الجمعية التأسيسية بموافقة أغلبية تمثل أكثر من ٧٥% من الأسهم الممثلة فيها وتصدر قرارات الجمعية العامة العادية بموافقة أغلبية تمثل أكثر من ٥٠% من الأسهم الممثلة في الاجتماع كما تصدر قرارات الجمعية العامة غير العادية بموافقة أغلبية تمثل أكثر من ٦٦% من الأسهم الممثلة في الاجتماع، وفي جميع الأحوال، فإن القرارات المتعلقة بزيادة رأس المال أو تخفيضه أو بإطالة مدة الشركة أو بحلها قبل انقضاء المدة المحددة في نظامها الأساس أو باندماجها مع شركة أخرى فلا يكون صحيحاً إلا إذا صدر بأغلبية ثلاثة أرباع الأسهم الممثلة في الاجتماع.

٣٧-١٢-١٢ المناقشة في الجمعيات العامة

لكل مساهم أو من يوكله حق مناقشة الموضوعات المدرجة في جدول أعمال الجمعية وتوجيه الأسئلة في شأنها إلى أعضاء مجلس الإدارة ومراجع الحسابات، ويجب على مجلس الإدارة أو مراجع الحسابات عن الأسئلة بالقدر الذي لا يعرض مصلحة الشركة للضرر. وإذا رأى المساهم أن الرد على سؤاله غير مقنع، احتكم إلى الجمعية، وكان قرارها في هذا الشأن نافذاً.

٣٨-١٢-١٢ التصويت في الجمعيات العامة

لكل مكتب صوت عن كل سهم يمثله في الجمعية التأسيسية ولكل مساهم صوت عن كل سهم في الجمعيات العامة ويجب استخدام التصويت التراكمي في انتخاب مجلس الإدارة.

٣٩-١٢-١٢ رئاسة الجمعيات وإعداد المحاضر

يرأس اجتماعات الجمعيات العامة للمساهمين رئيس مجلس الإدارة أو نائبه عند غيابه أو من ينتدبه مجلس الإدارة من بين أعضائه لذلك في حال غياب رئيس مجلس الإدارة ونائبه. ويحضر باجتماع الجمعية محضر يتضمن عدد المساهمين الحاضرين أو الممثلين وعدد الأسهم التي في حيازتهم بالأصالة أو الوكالة وعدد الأصوات المقررة لها والقرارات التي اتخذت وعدد الأصوات التي وافقت عليها أو خالفتها وخلصتها وافية للمناقشات التي دارت في الاجتماع، وتدون المحاضر بصفة منتظمة عقب كل اجتماع في سجل خاص يوقعه رئيس الجمعية وأمين سرها وجامع الأصوات.

٤٠-١٢-١٢ تشكيل لجنة المراجعة

تشكل بقرار من الجمعية العامة العادية لجنة مراجعة من غير أعضاء مجلس الإدارة التنفيذيين سواء من المساهمين أو من غيرهم، على ألا يقل عدد أعضائها عن ثلاثة ولا يزيد على خمسة، وأن تحدد في القرار مهام اللجنة وضوابط عملها، ومكافآت أعضائها.

٤١-١٢-١٢ نصاب اجتماع اللجنة

يشترط لصحة اجتماع لجنة المراجعة حضور أغلبية أعضائها، وتصدر قراراتها بأغلبية أصوات الحاضرين، وعند تساوي الأصوات يرجح الجانب الذي صوت معه رئيس اللجنة.

٤٢-١٢-١٢ اختصاصات اللجنة

تختص لجنة المراجعة بالمراقبة على أعمال الشركة، ولها في سبيل ذلك حق الاطلاع على سجلاتها ووثائقها وطلب أي إيضاح أو بيان من أعضاء مجلس الإدارة أو الإدارة التنفيذية، ويجوز لها أن تطلب من مجلس الإدارة دعوة الجمعية العامة للشركة للانعقاد إذا أعاق مجلس الإدارة عملها أو تعرضت الشركة لأضرار أو خسائر جسيمة.

٤٣-١٢-١٢ تقارير اللجنة

على لجنة المراجعة النظر في القوائم المالية للشركة والتقارير والملحوظات التي يقدمها مراجع الحسابات، وإبداء ملاحظات حيالها إن وجدت، وعليها كذلك إعداد تقرير عن رأيها في شأن مدى كفاية نظام الرقابة الداخلية في الشركة واما قامت به من أعمال أخرى تدخل في نطاق اختصاصها، وعلى مجلس الإدارة قبل موعد انعقاد الجمعية العامة بواحد وعشرين يوماً على الأقل تزويد كل من رغب من المساهمين بنسخة منه، ويتلى التقرير أثناء انعقاد الجمعية

٤٤-١٢-١٢ تعيين مراجع الحسابات

يجب أن يكون للشركة مراجع حسابات أو أكثر من بين مراجعي الحسابات المرخص لهم بالعمل في المملكة تعيينه الجمعية العامة العادية، وتحدد مكافأته ومدة عمله، ويجوز لها إعادة تعيينه، على ألا يتجاوز مجموع مدة تعيينه خمس سنوات متصلة، ويجوز لمن استنفد هذه المدة أن يعاد تعيينه بعد مضي سنتين من تاريخ انتهائها. ويجوز للجمعية أيضاً في كل وقت تغييره مع عدم الإخلال بحقه في التعويض إذا وقع التغيير في وقت غير مناسب أو لسبب غير مشروع.

٤٥-١٢-١٢ صلاحيات مراجع الحسابات

لمراجع الحسابات في أي وقت حق الاطلاع على دفاتر الشركة وسجلاتها وغير ذلك من الوثائق، وله أيضا طلب البيانات والإيضاحات التي يرى ضرورة الحصول عليها، ليتحقق من موجودات الشركة والتزامها وغير ذلك مما يدخل في نطاق عمله، وعلى رئيس مجلس الإدارة أن يمكنه من أداء واجبه، وإذا صادف مراجع الحسابات صعوبة في هذا الشأن أثبت ذلك في تقرير يقدم إلى مجلس الإدارة، فإذا لم يبسر المجلس عمل مراجع الحسابات، وجب عليه أن يطلب من مجلس الإدارة دعوة الجمعية العامة العادية للنظر في الأمر.

٤٦-١٢-١٢ السنة المالية

تبدأ السنة المالية للشركة من أول شهر يناير وتنتهي بنهاية شهر ديسمبر من كل سنة على أن تبدأ السنة المالية الأولى من تاريخ قيدها بالسجل التجاري وحتى نهاية شهر ديسمبر من السنة التالية. بعد ذلك، تكون كل سنة مالية لاحقة اعتباراً من أول يناير وتنتهي في اليوم الأخير من شهر ديسمبر.

٤٧-١٢-١٢ الوثائق المالية

- ١- يجب على مجلس الإدارة في نهاية كل سنة مالية للشركة أن يعد القوائم المالية للشركة وتقريراً عن نشاطها ومركزها المالي عن السنة المالية المنقضية، ويتضمن هذا التقرير الطريقة المقترحة لتوزيع الأرباح، ويضع المجلس هذه الوثائق تحت تصرف مراجع الحسابات قبل الموعد المحدد لانعقاد الجمعية العامة بخمسة وأربعين يوماً على الأقل.
- ٢- يجب أن يوقع رئيس مجلس إدارة الشركة ورئيسها التنفيذي ومديرها المالي الوثائق المشار إليها في الفقرة (١) من هذه المادة، وتودع نسخ منها في مركز الشركة الرئيس تحت تصرف المساهمين قبل الموعد المحدد لانعقاد الجمعية بواحد وعشرين يوماً على الأقل.
- ٣- على رئيس مجلس الإدارة أن يزود المساهمين بالقوائم المالية للشركة، وتقرير مجلس الإدارة وتقرير مراجع الحسابات وعليه أيضا أن يرسل صورة من هذه الوثائق إلى وزارة التجارة، وذلك قبل تاريخ انعقاد الجمعية العامة بخمسة عشر يوماً على الأقل.

٤٨-١٢-١٢ توزيع الأرباح

توزع أرباح الشركة الصافية السنوية على الوجه الآتي:

- ١- يجنب ١٠٪ من صافي الأرباح لتكوين الاحتياطي النظامي للشركة ويجوز أن تقرر الجمعية العامة العادية وقف هذا التجنب متى بلغ الاحتياطي المذكور ٢٠٪ من رأس المال المدفوع المستثنى منه علاوة الأسهم.
- ٢- للجمعية العامة العادية بناء على اقتراح مجلس الإدارة أن تجنب ٥٪ من صافي الأرباح لتكوين احتياطي اتفاقي يخصص لغرض محدد.
- ٣- للجمعية العامة العادية أن تقرر تكوين احتياطيات أخرى، وذلك بالقدر الذي يحقق مصلحة الشركة أو يكفل توزيع أرباح ثابتة قدر الإمكان على المساهمين، وللجمعية المذكورة أن تقتطع من صافي الأرباح مبالغ لإنشاء مؤسسات اجتماعية لعاملي الشركة أو لمعاونة ما يكون قائماً من هذه المؤسسات.
- ٤- يوزع من الباقي بعد ذلك على المساهمين نسبة تمثل ٥٪ من رأس مال الشركة المدفوع.
- ٥- للجمعية العامة العادية تفويض مجلس الإدارة بتوزيع أرباح مرحلية على المساهمين.
- ٦- مع مراعاة الأحكام المقررة في المادة الثالثة والعشرين من هذا النظام، والمادة السادسة والسبعين من نظام الشركات يخصص بعد ما تقدم نسبة ١٠٪ من الباقي لمكافأة مجلس الإدارة على أن يكون استحقاق هذه المكافأة متناسباً مع عدد الجلسات التي يحضرها العضو.

٤٩-١٢-١٢ استحقاق الأرباح

يستحق المساهم حصته من الأرباح وفقاً لقرار الجمعية العامة الصادر في هذا الشأن ويبين القرار تاريخ الاستحقاق وتاريخ التوزيع. وتكون أحقية الأرباح لمالكي الأسهم المسجلين في سجلات المساهمين في نهاية اليوم المحدد للاستحقاق.

٥٠-١٢-١٢ خسائر الشركة

- ١- إذا بلغت خسائر شركة المساهمة نصف رأس المال المدفوع، في أي وقت خلال السنة المالية، وجب على أي مسؤول في الشركة أو مراجع الحسابات فور علمه بذلك إبلاغ رئيس مجلس الإدارة، وعلى رئيس مجلس الإدارة إبلاغ أعضاء المجلس فوراً بذلك، وعلى مجلس الإدارة خلال خمسة عشر يوماً من علمه بذلك دعوة الجمعية العامة غير العادية للاجتماع خلال خمسة وأربعين يوماً من تاريخ علمهم بالخسائر لتقرر إما زيادة رأس مال الشركة أو تخفيضه وفقاً لأحكام نظام الشركات وذلك إلى الحد الذي تنخفض معه نسبة الخسائر إلى ما دون نصف رأس المال المدفوع، أو حل الشركة قبل الأجل المحدد في نظام الشركات.
- ٢- وتعد الشركة منقضية بقوة نظام الشركات إذا لم تجتمع الجمعية العامة خلال المدة المحددة في الفقرة (١) من هذه المادة، أو إذا اجتمعت وتعذر عليها إصدار قرار في الموضوع، أو إذا قررت زيادة رأس المال وفق الأوضاع المقررة في هذه المادة ولم يتم الاكتتاب في كل زيادة رأس المال خلال تسعين يوماً من صدور قرار الجمعية بالزيادة.

٥١-١٢-١٢ دعوى المسؤولية

لكل مساهم الحق في رفع دعوى المسؤولية المقررة للشركة على أعضاء مجلس الإدارة إذا كان من شأن الخطأ الذي صدر منهم إلحاق ضرر خاص به، ولا يجوز للمساهم رفع الدعوى المذكورة إلا إذا كان حق الشركة في رفعها لا يزال قائماً، ويجب على المساهم أن يبلغ الشركة بعزمه على رفع الدعوى.

٥٢-١٢-١٢ انقضاء الشركة

تدخل الشركة بمجرد انقضاء دور التصفية وتحفظ بالشخصية الاعتبارية بالقدر اللازم للتصفية ويصدر قرار التصفية الاختيارية من الجمعية العامة غير العادية. ويجب أن يشتمل قرار التصفية على تعيين المصفي وتحديد سلطاته وأتعايه والقيود المفروضة على سلطاته والمدة الزمنية اللازمة للتصفية ويجب ألا تتجاوز مدة التصفية الاختيارية خمس سنوات ولا يجوز تمديدها لأكثر من ذلك إلا بأمر قضائي وتنتهي سلطة مجلس إدارة الشركة بحلها ومع ذلك يظل هؤلاء قائمين على إدارة الشركة ويعدّون بالنسبة إلى الغير في حكم المصفيين إلى أن يعين المصفي وتبقى لجمعية المساهمين خلال مدة التصفية اختصاصاتها التي لا تتعارض مع اختصاصات المصفي

١٣-١٢ حقوق حملة الأسهم**١-١٣-١٢ حقوق التصويت**

لكل مكتب صوت عن كل سهم يمثل في الجمعيات التأسيسية والعامة على أساس صوت لكل سهم. ويتم اتباع أسلوب التصويت التراكمي في التصويت على انتخاب أعضاء مجلس الإدارة وفقاً للائحة حوكمة الشركات الصادرة عن الهيئة وأي تعديلات تجري عليها من وقت لآخر.

٢-١٣-١٢ الحقوق في حصص الأرباح

بموجب المادة السابعة بعد المائة من نظام الشركات، تثبت للمساهم جميع الحقوق المتصلة بالسهم وعلى وجه الخصوص الحق في الحصول على نصيب من الأرباح التي يتقرر توزيعها والحق في الحصول على نصيب من موجودات الشركة عند التصفية وحق حضور الجمعيات العامة والاشتراك في مداواتها والتصويت على قراراتها وحق التصرف في الأسهم وحق طلب الاطلاع على دفاتر الشركة ووثائقها ومراقبة أعمال مجلس الإدارة ورفع دعوى المسؤولية على أعضاء المجلس والطعن بالبطلان في قرارات الجمعية العامة وذلك بالشروط والقيود الواردة في نظام الشركات والنظام الأساسي.

ولكل مساهم أو من يوكله حق مناقشة الموضوعات المدرجة في جدول أعمال الجمعية وتوجيه الأسئلة بشأنها إلى أعضاء مجلس الإدارة ومراقب الحسابات ويجب على مجلس الإدارة أو مراقب الحسابات على أسئلة المساهمين بالقدر الذي لا يعرض مصلحة الشركة للضرر، وإذا رأى المساهم أن الرد على سؤال غير مقنع احتكم إلى الجمعية وكان قرارها في هذا الشأن نافذاً.

٣-١٣-١٢ حقوق إعادة شراء الأسهم

استناداً إلى المادة الرابعة عشر بعد المائة من نظام الشركات، التي تنص على أنه يجوز للشركة أن تشتري أسهمها وفقاً لضوابط تضعها الجهة المختصة، على ألا يكون للأسهم التي تشتريها الشركة أصوات في جمعيات المساهمين.

٤-١٣-١٢ الحقوق في فائض الأصول عند التصفية وتعديل حقوق المساهمين

يمكن تعديل النظام الأساسي للشركة بقرار من الجمعية العامة غير العادية، وتصدر قرارات الجمعية العامة غير العادية بأغلبية ثلثي (٣/٢) الأسهم الممثلة في الاجتماع، إلا إذا كان قراراً متعلقاً بزيادة رأس المال أو تخفيضه أو بإطالة مدة الشركة أو بحلها قبل انقضاء المدة المحددة في نظامها الأساس أو باندماجها مع شركة أخرى فلا يكون صحيحاً إلا إذا صدر بأغلبية ثلاثة أرباع (٤/٣) الأسهم الممثلة في الاجتماع، وإن حقوق المساهمين التالية مستمدة من نظام الشركات وبالتالي لا يمكن تعديلها:

- الحصول على نصيب من الأرباح التي يتقرر توزيعها.
- الحصول على نصيب من فائض موجودات الشركة عند التصفية.
- حضور الجمعيات العامة والاشتراك في مداولاتها والتصويت على قراراتها.
- التصرف في الأسهم وفق أحكام نظام الشركات.
- طلب الاطلاع على دفاتر الشركة ووثائقها ومراقبة أعمال مجلس الإدارة ورفع دعوى المسؤولية على أعضاء المجلس والطمع بالبطلان في قرارات الجمعية العامة (وذلك بالشروط والقيود الواردة في نظام الشركات والنظام الأساسي).

١٣- التعهد بتغطية الطرح

أبرمت الشركة والمساهمون البائعون ومتعهدا التغطية (شركة الأهلي المالية وشركة جي آي بي كابيتال) اتفاقية تعهد بتغطية الطرح بتاريخ ١٥/٥ الموافق ٢٠٢١م («اتفاقية التعهد بالتغطية») وافق بموجبها متعهدا التغطية على التعهد بتغطية كامل أسهم الطرح البالغة ١٦,٦٥٠,٠٠٠ سهم، مع مراعاة بعض الشروط والأحكام الواردة في اتفاقية التعهد بالتغطية، وفيما يلي اسم وعنوان متعهدي التغطية:

١-١٣ متعهدا التغطية

متعهد التغطية



شركة الأهلي المالية
المبنى الإقليمي للبنك الأهلي السعودي
طريق الملك سعود
ص.ب: ٢٢٢١٦، الرياض ١١٤٩٥
المملكة العربية السعودية
هاتف: ٧١٠٦ ٨٧٤ ١١ ٩٦٦
فاكس: ٢٦٩٣ ٦٠٦ ١١ ٩٦٦
الموقع الإلكتروني: www.alahlicapital.com
البريد الإلكتروني: snbc.cm@alahlicapital.com



جى آي بي كابيتال
المباني المنخفضة، مبنى رقم ١، واحة غرناطة للمباني السكنية والمكتبية
طريق الدائري الشرقي
ص.ب. ٨٩٥٨٩
الرياض ١١٦٩٢
المملكة العربية السعودية
هاتف: ٢٢٠٠ ٥١١ ١١ ٩٦٦
فاكس: ٢٢٠١ ٥١١ ١١ ٩٦٦
الموقع الإلكتروني: www.gibcapital.com
البريد الإلكتروني: customercare@gibcapital.com

وفيما يلي البنود الرئيسية التي اشتملت عليها اتفاقية التعهد بالتغطية:

٢-١٣ ملخص اتفاقية التعهد بالتغطية

وفقاً لشروط وأحكام اتفاقية التعهد بالتغطية:

- يتعهد المساهمون البائعون لمتعهدي التغطية على قيامهم بالآتي في أول يوم عمل يلي اكتمال تخصيص أسهم الطرح عقب انتهاء فترة الطرح.
 - بيع وتخصيص أسهم الطرح للفئات المشاركة أو المكتتبين الأفراد التي تم قبول طلبات اكتتابهم من قبل الجهات المستلمة.
 - بيع وتخصيص أسهم الطرح التي لم يتم شراؤها من قبل المكتتبين الأفراد أو الفئات المشاركة في الطرح إلى متعهدي التغطية.
- يتعهد متعهدا التغطية للشركة وللمساهمين الباعين بشراء أي أسهم طرح لم يتم الاكتتاب بها من قبل المكتتبين الأفراد أو الفئات المشاركة، وفقاً لما هو وارد في الجدول أدناه.

الجدول (١-١٣): الأسهم المتعهد بتغطيتها

متعهدي التغطية	عدد أسهم الطرح المتعهد بتغطيتها	نسبة أسهم الطرح المتعهد بتغطيتها
شركة الأهلي المالية	٩,٩٩٠,٠٠٠	٦٠%
جى آي بي كابيتال	٦,٦٦٠,٠٠٠	٤٠%

تعهدت الشركة والمساهمون البائعون بالالتزام بكافة أحكام وشروط اتفاقية التعهد بالتغطية.



١٤- تكاليف التعهد بالتغطية

سوف يدفع المساهمون البائعون إلى متعهدي التغطية، على أساس يتناسب مع نسبة ملكيتهم من أسهم الطرح المباعة، أتعاب التعهد بالتغطية بناءً على إجمالي قيمة الطرح، والمصاريف والتكاليف الخاصة بالطرح بالنيابة عن الشركة وفق العقد المبرم في هذا الشأن.



١٥- المصاريف

سوف يتحمل المساهمون البائعون جميع المصاريف والتكاليف المتعلقة بالطرح، بما فيها تلك المصاريف التي تم دفعها من قبل الشركة حيث سيتم تعويضها عن تلك المصاريف. تقدر التكاليف التي سيتحملها المساهمون البائعون بحوالي واحد وأربعون مليون (٤١,٠٠٠,٠٠٠) ريال سعودي، وسيتم خصم هذه التكاليف من متحصلات الطرح، وتشمل هذه المصاريف أتعاب المستشار المالي، وأتعاب متعهدي التغطية، والمستشار القانوني للمصدر، ومستشار العناية المهنية المالية، ورأس المال العامل، ومراجع الحسابات، ومستشار دراسة السوق، وغيرهم، إضافة إلى أتعاب الجهات المستلمة، ومصاريف التسويق والطباعة والتوزيع وغيرها من المصاريف ذات العلاقة. الجدير بالذكر أن التكاليف التي تم دفعها من قبل الشركة بلغت حوالي تسعة ملايين (٩,٠٠٠,٠٠٠) ريال سعودي والتي تشمل الرسوم المدفوعة لشركة تداول السعودية وشركة مركز إيداع الأوراق المالية (إيداع) والتكاليف الأخرى المتعلقة بإدراج الأسهم.

١٦- تعهدات الشركة فيما بعد الإدراج

تتعهد الشركة بعد إدراجها بما يلي:

- تعبئة النموذج ٨ (بخصوص الالتزام بلائحة حوكمة الشركات)، وفي حال لم تتمكن الشركة من الوفاء بأيٍّ من المتطلبات المبينة في لائحة حوكمة الشركات، سينبغي للشركة أن تقدم المبررات ذات العلاقة.
- إبلاغ هيئة السوق المالية بتاريخ أول اجتماع للجمعية العامة بعد الإدراج، بحيث يمكن لأي ممثل للهيئة حضور الاجتماع.
- الالتزام بكافة المواد الإلزامية من لائحة حوكمة الشركات مباشرة بعد الإدراج.
- الالتزام بأحكام مواد قواعد طرح الأوراق المالية والالتزامات المستمرة وقواعد الإدراج فيما يتعلق بالالتزامات المستمرة على الشركة مباشرة بعد الإدراج.
- الدعوة لعقد جمعية عامة لتحديث النظام الأساسي ولوائح الحوكمة الداخلية ولوائح عمل لجنة الترشيحات والمكافآت ولجنة المراجعة لتتماشى مع أحدث التعديلات الطارئة على نظام الشركات ولائحة حوكمة الشركات واللوائح والأنظمة ذات العلاقة مباشرة بعد الإدراج.
- تقديم الأعمال والعقود التي يكون لأي من أعضاء مجلس الإدارة فيها مصلحة مباشرة أو غير مباشرة للجمعية العامة للترخيص لها (وفقاً لنظام الشركات ولائحة حوكمة الشركات والضوابط والإجراءات التنظيمية الصادرة تنفيذاً لنظام الشركات)، على أن يمنع عضو مجلس الإدارة ذو المصلحة من الاشتراك في التصويت على القرار الذي يصدر في هذا الشأن في مجلس الإدارة والجمعية العامة.

ووفقاً لذلك، يتعهد أعضاء مجلس الإدارة بعد قبول الإدراج بما يلي:

- تسجيل جميع القرارات والمداولات في شكل محاضر اجتماعات مكتوبة وموقعة من قبل رئيس المجلس وأمين السر.
 - الإفصاح عن تفاصيل أية معاملات مع أطراف ذات علاقة حسب متطلبات نظام الشركات ولائحة حوكمة الشركات.
- كما يقر ويتعهد المساهمون الحاليون بالالتزام لمصرف الإنماء بالحفاظ على نسبة ٥١٪ (مباشرة أو غير مباشرة) من كامل أسهمهم في الشركة طوال مدة سريان وثيقة التمويل بين الشركة ومصرف الإنماء (وذلك لمدة خمسة عشر (١٥) سنة).



١٧- الإعفاءات

لم تتقدم الشركة إلى الهيئة بطلب الحصول على أي إعفاءات من أي من متطلبات نظامية.



١٨- شروط وأحكام الاكتتاب

تم تقديم طلب لتسجيل وطرح الأوراق المالية إلى الهيئة وطلب لإدراج الأسهم إلى السوق المالية وفقاً لكل من قواعد طرح الأوراق المالية والالتزامات المستمرة وقواعد الإدراج.

يجب على جميع المكتتبين قراءة شروط وأحكام الاكتتاب بعناية تامة قبل استكمال تعبئة نموذج طلب الاكتتاب. حيث أن التوقيع على نموذج طلب الاكتتاب وتسليمه لأي من الجهات المستلمة يعتبر بمثابة إقرار بالقبول والموافقة على شروط وأحكام الاكتتاب المذكورة.

١٨-١ الاكتتاب في أسهم الطرح

تتكون عملية الطرح من ستة عشر مليوناً وستمائة وخمسين ألف (١٦,٦٥٠,٠٠٠) سهم عادي بقيمة اسمية مدفوعة بالكامل قدرها (١٠) عشرة ريالات سعودية للسهم الواحد بسعر طرح وقدره ستون (٦٠) ريال سعودي. وتمثل أسهم الطرح ما نسبته ٢٠٪ من رأس مال الشركة، ويبلغ إجمالي قيمة الطرح تسعمائة وتسعة وتسعون مليون (٩٩٩,٠٠٠,٠٠٠) ريال سعودي. علماً أن الطرح على المكتتبين الأفراد وإدراج أسهم الشركة بعد ذلك مشروط بنجاح اكتتاب الفئات المشاركة بكامل أسهم الطرح. وسيتم إلغاء الطرح في حال لم تتم تغطية الطرح خلال هذه الفترة. كما يجوز للهيئة تعليق هذا الطرح بعد الموافقة على هذه النشرة وقبل قبول الإدراج في حال وقوع حدث جوهري من شأنه التأثير بشكل سلبي وجوهري على عمليات الشركة.

ويقصر الطرح على شريحتين من المستثمرين هما:

الشريحة (أ): الفئات المشاركة:

تشمل هذه الشريحة الفئات التي يحق لها المشاركة في بناء سجل الأوامر وفقاً لتعليمات بناء سجل الأوامر. ويبلغ عدد أسهم الطرح التي سيتم تخصيصها مبدئياً للفئات المشاركة ستة عشر مليوناً وستمائة وخمسين ألف (١٦,٦٥٠,٠٠٠) سهم من أسهم الاكتتاب تمثل ١٠٠٪ من إجمالي أسهم الطرح، علماً بأنه في حال وجود طلب كاف من قبل المكتتبين الأفراد، يحق لمدير الاكتتاب تخفيض عدد أسهم الطرح التي تم تخصيصها سابقاً بشكل مبدئي للفئات المشاركة إلى أربعة عشر مليوناً وتسعمائة وخمسة وثمانين ألف (١٤,٩٨٥,٠٠٠) سهم، لتمثل ما نسبته ٩٠٪ من إجمالي أسهم الطرح. وسيتم تحديد عدد ونسبة أسهم الطرح التي سيتم تخصيصها للفئات المشاركة وفقاً لما يراه المستشار المالي مناسباً بالتنسيق مع الشركة. وبشكل مبدئي، تم تخصيص (٤,٩٩٥,٠٠٠) سهم عادي لفئة الصناديق العامة تمثل ما نسبته ٢٠٪ من إجمالي عدد أسهم الطرح، علماً بأنه في حال وجود طلب كاف من قبل المكتتبين الأفراد على الاكتتاب في أسهم الطرح، يحق لمدير الاكتتاب تخفيض عدد الأسهم المخصصة للصناديق العامة إلى (٤,٩٩٥,٠٠٠) سهم عادي كحد أدنى تمثل نسبة ٢٧٪ من إجمالي عدد أسهم الطرح بعد إتمام عملية اكتتاب الأفراد.

الشريحة (ب): المكتتبون الأفراد:

تشمل هذه الشريحة الأشخاص السعوديين الطبيعيين، بما في ذلك المرأة السعودية المطلقة أو الأرملة التي لها أولاد قصر من زوج غير سعودي، حيث يحق لها أن تكتتب باسمها وبأسماء أولادها القصر لصالحها، على أن تقدم ما يثبت أمومتها لهم وأنها أرملة أو مطلقة، بالإضافة إلى أي شخص طبيعي غير سعودي مقيم أو من مواطني دول مجلس التعاون الخليجي العربي ممن لديهم حساباً بنكياً لدى إحدى الجهات المستلمة ويحق لهم فتح حساب استثماري مع مؤسسة سوق مالية. ويعد الاكتتاب لاغياً لمن اكتتب باسم مطلقة، وإذا ثبت القيام بعملية من هذا النوع فسيطبق النظام بحق مقدم الطلب. وفي حال تم الاكتتاب مرتين يعتبر الاكتتاب الثاني لاغياً ويتم أخذ الأول فقط بالاعتبار. وسيتم تخصيص مليون وستمائة وخمسة وستين ألف (١,٦٦٥,٠٠٠) سهم من أسهم الطرح كحد أقصى بما يعادل ١٠٪ من إجمالي أسهم الطرح للمكتتبين الأفراد. وفي حال عدم اكتتاب المكتتبين الأفراد بكامل الأسهم المخصصة لهم، يحق لمدير الاكتتاب، تخفيض عدد الأسهم المخصصة لهم بالتناسب مع عدد الأسهم التي تم الاكتتاب بها من قبلهم.

١٨-٢ بناء سجل الأوامر للفئات المشاركة

أ- سيتم تحديد النطاق السعري عند بناء سجل الأوامر وإتاحته لجميع الفئات المشاركة مع الشركة والمساهمين البائعين.

ب- يجب على كل من الفئات المشاركة تقديم طلبات المشاركة في بناء سجل الأوامر من خلال تعبئة استمارة الطلب، ويجوز لفئات المشاركة تغيير طلباتها أو إلغاؤها في أي وقت خلال مدة بناء سجل الأوامر، على أن يكون تغيير تلك الطلبات من خلال تقديم طلب معدل أو نموذج طلب إلحاق (حيثما ينطبق)، وذلك قبل عملية تحديد سعر الطرح التي سوف تتم قبل الانتهاء من فترة بناء سجل الأوامر. ويجب ألا يقل عدد أسهم الطرح التي يكتتب فيها كل من الفئات المشاركة عن خمسين ألف (٥٠,٠٠٠) سهم ولا يزيد عن مليونين وسبعمئة وأربعة وسبعين ألف وتسعمائة وتسعة وتسعين (٢,٧٧٤,٩٩٩) سهم، وفيما يتعلق بالصناديق العامة فقط، بما لا يتجاوز الحد الأقصى لكل صندوق عام مشارك والذي يتم تحديده وفقاً لتعليمات بناء سجل الأوامر، ويجب أن يكون عدد الأسهم المطلوبة قابلة للتخصيص. وسيقوم مدير الاكتتاب بإخطار الفئات المشاركة بخصوص سعر الطرح وعدد أسهم الطرح المخصصة مبدئياً لهم. ويجب أن تبدأ عملية اكتتاب الفئات المشاركة أثناء فترة الطرح التي تشمل كذلك المكتتبين الأفراد وذلك وفقاً لشروط وتعليمات الاكتتاب المفصلة في نماذج طلبات الاكتتاب.

- ج- بعد إكمال عملية بناء سجل الأوامر للفئات المشاركة، سيقوم مدير سجل الاكتتاب بالإعلان عن نسبة التغطية من قبل الفئات المشاركة.
- د- سيكون لمدير سجل اكتتاب المؤسسات بالتعاون مع الشركة والمساهمين البائعين صلاحية تحديد سعر الطرح وفقاً لقوى العرض والطلب على ألا يزيد عن السعر المحدد في اتفاقية التعهد بالتغطية، بشرط أن يكون سعر الاكتتاب وفقاً لوحدة تغيير السعر المطبقة من تداول.

٣-١٨ الاكتتاب من قبل المكتتبين الأفراد

يجب على كل من المكتتبين الأفراد التقدم بتعبئة نموذج طلب اكتتاب الأفراد والاكتتاب بعدد أسهم يكون من مضاعفات العشرة (لا تقل عن عشرة (١٠) أسهم وألا تزيد عن مائتين وخمسين ألف (٢٥٠,٠٠٠) سهم طرح كحد أقصى للمكتتبين الأفراد ولا يسمح بتغيير أو سحب نموذج طلب اكتتاب الأفراد بعد تسليمه. ستكون نماذج طلبات الاكتتاب متاحة خلال فترة الطرح من قبل الجهات المستلمة. ويجب إكمال نماذج طلبات الاكتتاب وفقاً للتعليمات الواردة أدناه. وبإمكان المكتتبين الاكتتاب عن طريق الانترنت أو الهاتف البنكي أو أجهزة الصراف الآلي التابعة للجهات المستلمة التي تقدم كل هذه الخدمات أو بعضها لعملائها، شريطة ما يلي:

- أن يكون لدى المكتتب الفرد حساب لدى إحدى الجهات المستلمة التي تقدم مثل هذه الخدمات.
- ألا تكون قد طرأت أية تغيرات على المعلومات الخاصة بالمكتتب منذ اكتتابه في طرح جرى حديثاً.

إن توقيع المكتتب الفرد على نموذج طلب الاكتتاب وتقديمه للجهات المستلمة يمثل اتفاقية ملزمة بين المساهمين البائعين والمكتتب الفرد مقدم الطلب وبين المساهمين البائعين.

وبإمكان المكتتبين الأفراد الحصول على نسخة من هذه النشرة ونماذج الاكتتاب من الجهات المستلمة التالية على الموقع الإلكتروني للهيئة والمستشار المالي للشركة:

الجهات المستلمة



البنك الأهلي السعودي

طريق الملك فهد - حي العقيق - مركز الملك عبد الله المالي

ص.ب. ٣٢٠٨ رقم الوحدة: ٧٧٨

المملكة العربية السعودية

هاتف: ٠٠٠١٠٠٠ (٩٢) +٩٦٦

فاكس: ٤٠٦٠٠٥٢ (١١) +٩٦٦

الموقع الإلكتروني: www.alahli.com

البريد الإلكتروني: contactus@alahli.com

مصرف الراجحي طريق الملك فهد - حي المروج - برج مصرف الراجحي

الرياض ١١٤١١

المملكة العربية السعودية

هاتف: ٨٢٨ ٢٥١٥ (١١) +٩٦٦

فاكس: ٢٧٩ ٨١٩٠ (١١) +٩٦٦

الموقع الإلكتروني: www.alrajhibank.com.sa

البريد الإلكتروني: contactcenter1@alrajhibank.com.sa

مصرف الإنماء

برج العنود - طريق الملك فهد

ص.ب. ٦٦٦٧٤ الرياض ١١٥٨٦

المملكة العربية السعودية

هاتف: ٢١٨ ٥٥٥٥ (١١) +٩٦٦

فاكس: ٢١٨ ٥٠٠٠ (١١) +٩٦٦

الموقع الإلكتروني: www.alinma.com

البريد الإلكتروني: info@alinma.com

مصرف الراجحي
alrajhi bank

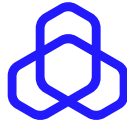

مصرف الإنماء
alinma bank





ستبدأ الجهات المستلمة في استلام نماذج طلب الاكتتاب في فروعها في كافة أنحاء المملكة بدءاً من يوم الثلاثاء بتاريخ ١٧/١١/١٤٤٤هـ (الموافق ٠٦/٠٦/٢٠٢٣م)، ولغاية يوم الأربعاء بتاريخ ١٨/١١/١٤٤٤هـ (الموافق ٠٧/٠٦/٢٠٢٣م). وعند توقيع وتسليم نموذج طلب الاكتتاب، تقوم الجهة المستلمة بختم وتقديم نسخة من نموذج طلب الاكتتاب المستوفية إلى المكتب الفردي. في حالة عدم اكتمال أو عدم صحة المعلومات المقدمة في نموذج طلب الاكتتاب أو في حال عدم ختمها من قبل الجهة المستلمة، يعتبر نموذج طلب الاكتتاب لاغياً، ولا يجوز حينها للمكتب الفردي المطالبة بأي تعويض عن أي ضرر جراء هذا الإلغاء.

ينبغي على المكتب الفردي تحديد عدد الأسهم التي يقوم بالتقدم للاكتتاب فيها في نموذج طلب الاكتتاب، بحيث يكون إجمالي مبلغ الاكتتاب هو حاصل ضرب عدد أسهم الطرح المطلوب للاكتتاب فيها بسعر الطرح البالغ ستون (٦٠) ريال سعودي للسهم الواحد.

لن يقبل الاكتتاب للمكتب الفردي بأقل من عشرة (١٠) أسهم أو بكسور الأسهم، وأي اكتتاب في الأسهم فوق ذلك، يجب أن يكون بمضاعفات هذا الرقم، علماً بأن الحد الأقصى للاكتتاب هو ٢٥٠,٠٠٠ سهم من أسهم الطرح للمكتبيين الأفراد.

يجب تقديم نموذج طلب الاكتتاب خلال فترة الطرح مرفقاً بالمستندات التالية، حسبما ينطبق الحال، وعلى الجهات المستلمة مطابقة الصور مع النسخ الأصلية، ومن ثم إعادة النسخ الأصلية إلى المكتب الفردي:

- ١- أصل وصورة بطاقة الأحوال المدنية أو هوية المقيم (للمكتب الفردي، ويشمل ذلك الأشخاص الطبيعيين السعوديين ومواطني دول مجلس التعاون والمقيمين الأجانب).
- ٢- أصل وصورة سجل الأسرة (عندما يكون الاكتتاب بالنيابة عن أفراد الأسرة).
- ٣- أصل وصورة صك الوكالة الشرعية (عندما يكون الاكتتاب بالنيابة عن الغير).
- ٤- أصل وصورة صك الوصاية الشرعية (عندما يكون الاكتتاب بالنيابة عن أيتام).
- ٥- أصل وصورة صك الطلاق (عندما يكون الاكتتاب بالنيابة عن أبناء المرأة السعودية المطلقة).
- ٦- أصل وصورة شهادة الوفاة (عندما يكون الاكتتاب بالنيابة عن أبناء المرأة السعودية الأرملة).
- ٧- أصل وصورة شهادة الميلاد (عندما يكون الاكتتاب عن أبناء المرأة السعودية المطلقة أو الأرملة).

وفي حالة تقديم نموذج طلب اكتتاب نيابة عن مكتب فردي (تطبق على الوالدين والأبناء فقط)، يجب أن يكتب الوكيل اسمه وأن يرفق أصل وصورة وكالة سارية المفعول. ويجب أن تكون الوكالة صادرة من كاتب العدل بالنسبة للمكتبيين الأفراد، أما المكتبيين الأفراد المقيمين خارج المملكة، فيجب تصديق الوكالة من خلال السفارة أو القنصلية السعودية في الدولة المعنية. ويقوم الموظف المسؤول في الجهة المستلمة بمطابقة الصور مع الأصل وإعادة الأصل للمكتب.

يكتفى بتعبئة طلب اكتتاب واحد لكل مكتب رئيسي يكتب لنفسه ولأفراد عائلته المقيدون في بطاقة العائلة إذا كان أفراد العائلة سيكتتبون بنفس عدد الأسهم التي يتقدم المكتب الرئيسي بطلبها، ويترتب على ذلك ما يلي:

- يتم تسجيل جميع الأسهم المخصصة للمكتب الفردي الرئيسي والمكتبيين التابعين باسم المكتب الفردي الرئيسي.
- تعاد المبالغ الفائضة عن الأسهم غير المخصصة إلى المكتب الفردي الرئيسي والتي دفعها بنفسه أو عن مكتبيين تابعين.
- يحصل المكتب الفردي الرئيسي على كامل أرباح الأسهم الموزعة عن الأسهم المخصصة للمكتب الفردي الرئيسي وللمكتبيين التابعين (في حال عدم بيع الأسهم أو نقل ملكيتها).

يستخدم طلب اكتتاب منفصل في حالة:

- إذا رغب المكتب في تسجيل أسهم الطرح التي يتم تخصيصها باسم غير اسم المكتب الفردي الرئيسي.
- إذا اختلفت كمية الأسهم التي يرغب المكتب الفردي الرئيسي للاكتتاب بها عن المكتبيين الأفراد التابعين.
- إذا رغبت الزوجة أن تكتتب باسمها وأن تسجل أسهم الطرح المخصصة لحسابها فعلياً تعبئة طلب اكتتاب منفصل عن نموذج طلب الاكتتاب الذي تم إكماله من قبل المكتب الفردي الرئيسي، وفي هذه الحالة يلغى أي طلب اكتتاب تقدم به زوجها نيابة عنها، وتقوم الجهة المستلمة بالتعامل مع طلب الاكتتاب المنفصل الذي تقدمت به تلك الزوجة.

يحق للمرأة السعودية المطلقة أو الأرملة التي لها أولاد قصر من زوج غير سعودي أن تكتتب باسمها وبأسماء أولادها القصر لصالحها شريطة إبراز ما يثبت أمومتها لهم. ويعد اكتتاب من اكتتب باسم مطلقته لاغياً وسيخضع للعقوبات المنصوص عليها في النظام.



خلال فترة الطرح، تقبل فقط الإقامة سارية المفعول للتعريف بالتابعين غير السعوديين، ولن تقبل جوازات السفر أو شهادات الميلاد. ويمكن تضمين التابعين غير السعوديين كتابعين فقط مع أمهاتهم، ولا يمكنهم الاكتتاب كمكتبيين رئيسيين. مع العلم بأن العمر الأقصى للتابعين غير السعوديين الذي يتم تضمينهم مع أمهاتهم هو ١٨ عاماً، وأية وثائق صادرة من أي حكومة أجنبية يجب أن يتم تصديقها من قبل سفارة أو قنصلية المملكة في تلك الدولة.

يوافق كل مكتتب فرد على الاكتتاب في الأسهم المحددة في نموذج طلب الاكتتاب الذي قدمه وشرائها بمبلغ يعادل عدد أسهم الطرح المتقدم بطلبها مضروباً بسعر الطرح البالغ ستون (٦٠) ريال سعودي للسهم الواحد، ويعتبر كل مكتتب فرد أنه قد تملك عدد أسهم الطرح المخصصة له عند تحقق الشروط التالية:

- تسليم نموذج طلب الاكتتاب إلى أي من الجهات المستلمة من قبل المكتتب الفرد.
- تسديد المكتتب كامل قيمة الأسهم التي طلب الاكتتاب بها إلى الجهة المستلمة.
- تقديم خطاب التخصيص من الجهة المستلمة إلى المكتتب الفرد والذي يحدد من خلاله عدد الأسهم المخصصة له.
- إدراج أسهم الشركة في السوق وإيداع الأسهم المخصصة للمكتتب الفرد في محفظته الاستثمارية.

يجب أن يتم دفع إجمالي قيمة أسهم الطرح بالكامل لدى الجهات المستلمة من خلال الخصم من حساب المكتتب الفرد لدى الجهة المستلمة التي يتم فيها تقديم طلب الاكتتاب. وإذا كان أي نموذج طلب اكتتاب غير مطابق لشروط وأحكام الاكتتاب، فيجوز رفض هذا الطلب كلياً، ويقر المكتتب الفرد بموافقتهم على أي عدد من الأسهم يتم تخصيصها له، إلا إذا تجاوز عدد الأسهم المخصصة له عدد الأسهم الذي تقدم للاكتتاب بها.

٤-١٨ التخصيص ورد الفائض

سيقوم مدير الاكتتاب بفتح وإدارة حساب أمانة لغرض إيداع وحفظ مبالغ الاكتتاب التي قام بتحصيلها من الفئات المشاركة والجهات المستلمة (بالنيابة عن المكتتبين الأفراد). وسيتم تحويل مبالغ الاكتتاب هذه للمساهمين البائعين فقط عند سريان الإدراج وذلك بعد خصم بعض الرسوم والنفقات. وسيتم تحديد تفاصيل حساب الأمانة هذا في نماذج الاكتتاب. وبالإضافة إلى ذلك يجب على كل جهة مستلمة أن تودع المبالغ التي قامت بتحصيلها من المكتتبين الأفراد في حساب الأمانة والذي سيتم توضيحه في نموذج طلب اكتتاب الأفراد.

وسيقوم مدير الاكتتاب أو الجهات المستلمة (حسب الحال) بإخطار المكتتبين بالعدد النهائي لأسهم الطرح المخصصة لكل منهم مع المبالغ التي سيتم إعادتها للمكتتبين.

وسوف يتم إعادة فائض الاكتتاب (إن وجد) إلى المكتتبين دون أي عمولات أو استقطاعات وسيتم إيداعها في حساب المكتتب المحدد في نموذج طلب الاكتتاب.

وسوف يتم الإعلان عن عملية التخصيص النهائي في ٢٣/١١/٤٤هـ (الموافق ١٢/٠٦/٢٣م) ورد الفائض، إن وجد، في موعد أقصاه ٣٠/١١/٤٤هـ (الموافق ١٩/٠٦/٢٣م) (لمزيد من المعلومات، يرجى مراجعة قسم «التوايح المهمة وإجراءات الاكتتاب») من هذه النشرة. وينبغي على المكتتب التواصل مع مدير الاكتتاب أو الجهة المستلمة التي قدم نموذج طلب الاكتتاب لديه (حسب الأحوال) في حال الرغبة في الحصول على تفاصيل إضافية.

١-٤-١٨ تخصيص أسهم الطرح للفئات المشاركة

يحدد تخصيص الأسهم المطروحة للفئات المشاركة من قبل المستشار المالي، حيث سيتم تخصيص الأسهم وفقاً لما يراه مناسباً بالاتفاق مع الشركة، وذلك بعد اكتمال تخصيص أسهم الطرح للمكتتبين الأفراد شريطة ألا يقل عدد أسهم الطرح المخصصة للفئات المشاركة مبدئياً عن ستة عشر مليوناً وستمائة وخمسين ألفاً (١٦,٦٥٠,٠٠٠) سهم تمثل نسبة (١٠٠٪) من إجمالي أسهم الطرح، على ألا يقل التخصيص النهائي للفئات المشاركة عن أربعة عشر مليوناً وتسعمائة وخمسة وثمانين ألفاً (١٤,٩٨٥,٠٠٠) سهم، تمثل ما نسبته (٩٠٪) من إجمالي أسهم الطرح. وبشكل مبدئي، تم تخصيص (٤,٩٩٥,٠٠٠) سهم عادي لفئة الصناديق العامة تمثل ما نسبته ٣٠٪ من إجمالي عدد أسهم الطرح، علماً بأنه في حال وجود طلب كاف من قبل المكتتبين الأفراد على الاكتتاب في أسهم الطرح، يحق لمدير الاكتتاب تخفيض عدد الأسهم المخصصة للصناديق العامة إلى (٤,٩٩٥,٠٠٠) سهم عادي كحد أدنى تمثل نسبة ٢٧٪ من إجمالي عدد أسهم الطرح بعد إتمام عملية اكتتاب الأفراد.

٢-٤-١٨ تخصيص أسهم الطرح للمكتتبين الأفراد

يحدد تخصيص الأسهم المطروحة للمكتتبين الأفراد من قبل المستشار المالي، حيث سيتم تخصيص الأسهم وفقاً لما يراه مناسباً بالاتفاق مع الشركة، وسيتم تخصيص مليون وستمائة وخمسة وستين ألفاً (١,٦٦٥,٠٠٠) سهم عادي كحد أقصى بما يعادل (١٠٪) من إجمالي أسهم الطرح للمكتتبين الأفراد. علماً بأن الحد الأدنى للتخصيص لكل مكتتب فرد هو عشرة (١٠) أسهم، وسيتم تخصيص ما يتبقى من أسهم الطرح، إن وجدت، على أساس تناسبي بناءً على نسبة ما طلبه كل مكتتب إلى إجمالي الأسهم المطلوب الاكتتاب فيها. في حال تجاوز عدد المكتتبين الأفراد (١٦٦,٥٠٠) مكتتب فرد، لا تضمن الشركة الحد الأدنى للتخصيص وسيتم التخصيص وفقاً لما تقره الشركة والمستشار المالي. وسوف يتم إعادة فائض الاكتتاب (إن وجد) إلى المكتتبين الأفراد دون أي عمولات أو استقطاعات من قبل الجهات المستلمة.

١٨-٥ الحالات التي يجوز فيها تعليق الإدراج أو إلغاؤه

١٨-٥-١ صلاحية تعليق أو إلغاء الإدراج

يجوز للهيئة تعليق تداول الأسهم أو إلغاء إدراجها في أي وقت حسبما تراه مناسباً، وذلك في أي من الحالات الآتية:

- إذا رأت ضرورة ذلك حمايةً للمستثمرين أو للمحافظة على سوق منتظم.
- إذا أخفق المُصدر إخفاقاً تراه الهيئة جوهرياً في الالتزام بنظام السوق أو لوائح التنفيذ.
- إذا لم يسدد المُصدر أي مقابل مالي مستحق للهيئة أو السوق أو أي غرامات مستحقة للهيئة في مواعيدها.
- إذا رأت أن المُصدر أو أعماله أو مستوى عملياته أو أصوله لم تعد مناسبة لاستمرار إدراج الأسهم في السوق.
- عند الإعلان عن استحواذ عكسي لا يتضمن معلومات كافية بشأن الصفقة المقترحة. وفي حال أعلنت الشركة عن معلومات كافية تتعلق بالكيان المستهدف، واقتنعت الهيئة، بعد إعلان الشركة، بأنه ستتوافر معلومات كافية متاحة للجمهور حول الصفقة المقترحة للاستحواذ العكسي، فللهيئة اتخاذ قرار بعدم تعليق التداول في هذه المرحلة.
- عند تسرب معلومات عن الصفقة المقترحة للاستحواذ العكسي، ويتعذر على المصدر تقييم وضعه المالي بدقة ويتعذر إبلاغ السوق وفقاً لذلك.
- عند قيد طلب افتتاح إجراء إعادة التنظيم المالي للمصدر الذي بلغت خسائره المتراكمة ٥٠٪ فأكثر من رأس ماله لدى المحكمة بموجب نظام الإفلاس.
- عند قيد طلب افتتاح إجراء التصفية أو إجراء التصفية الإدارية للمصدر لدى المحكمة بموجب نظام الإفلاس.
- عند صدور حكم المحكمة النهائي بإنهاء إجراء إعادة التنظيم المالي وافتتاح إجراء التصفية أو إجراء التصفية الإدارية للمصدر بموجب نظام الإفلاس.
- عند صدور حكم المحكمة النهائي بافتتاح إجراء التصفية أو إجراء التصفية الإدارية للمصدر بموجب نظام الإفلاس.

يخضع رفع تعليق التداول المفروض بموجب الفقرة (أ) أعلاه للاعتبارات الآتية:

- ١- معالجة المُصدر الأوضاع التي أدت إلى التعليق بشكل كاف، وعدم وجود ضرورة لاستمرار التعليق حمايةً للمستثمرين.
- ٢- أن رفع التعليق من المرجح عدم تأثيره في النشاط العادي للسوق.
- ٣- التزام المصدر بأي شروط أخرى تراها الهيئة.
- ٤- عند صدور حكم المحكمة النهائي بافتتاح إجراء إعادة التنظيم المالي للمصدر بموجب نظام الإفلاس ما لم يكن مُوقفاً عن مزاولة نشاطاته من قبل الجهة المختصة ذات العلاقة، وذلك في حال كان التعليق وفق الفقرة الفرعية (٧) من الفقرة (أ) أعلاه.
- ٥- عند صدور حكم المحكمة النهائي برفض افتتاح إجراء التصفية أو إجراء التصفية الإدارية بموجب نظام الإفلاس ما لم يكن المُصدر مُوقفاً عن مزاولة نشاطاته من قبل الجهة المختصة ذات العلاقة، وذلك في حال كان التعليق وفق الفقرة الفرعية (٨) من الفقرة (أ) أعلاه.

تعلق السوق تداول الأوراق المالية للشركة في أي من الحالات الآتية:

- ١- عند عدم التزام المصدر بالمواعيد المحددة للإفصاح عن معلوماته المالية الدورية وفقاً لمتطلبات خلال الفترات المحددة وفق اللوائح التنفيذية السارية.
- ٢- عند تضمن تقرير مراجع الحسابات على القوائم المالية للمصدر رأياً معارضاً أو امتناعاً عن إبداء الرأي.
- ٣- إذا لم تستوف متطلبات السيولة المحددة في الباب الثاني من قواعد الإدراج بعد مضي المهلة التي تحددها السوق للمصدر لتصحيح أوضاعه ما لم توافق الهيئة على خلاف ذلك.
- ٤- عند صدور قرار عن الجمعية العامة غير العادية للمصدر بتخفيض رأس ماله وذلك ليومي التداول التاليين لصدور القرار.

ترفع السوق التعليق المشار إليه في الفقرات الفرعية (١) (٢) من الفقرة (ج) أعلاه، بعد مضي جلسة تداول واحدة تلي انتهاء سبب التعليق، وفي حالة إتاحة تداول أسهم المصدر خارج المنصة، ترفع السوق التعليق خلال مدة لا تتجاوز خمسة جلسات تداول تلي انتهاء سبب التعليق.

يجوز للسوق في أي وقت أن تقترح على الهيئة تعليق تداول أي أوراق مالية مدرجة أو إلغاء إدراجها إذا رأيت من المرجح حدوث أي من الحالات الواردة في الفقرة (أ) أعلاه.

يجب على المصدر الذي عُلق تداول أوراقه المالية الاستمرار في الالتزام بنظام السوق المالية ولوائحه التنفيذية وقواعد الإدراج.

إذا استمر تعليق إدراج الأوراق المالية مدة (٦) أشهر من دون أن يتخذ المصدر إجراءات مناسبة لتصحيح ذلك التعليق، فيجوز للهيئة إلغاء إدراج الأوراق المالية للمصدر.

عند إكمال المصدر لعملية استحواذ عكسي، يلغى إدراج أسهم المصدر. وإذا رغب المصدر في إعادة إدراج أسهمه، فعليه تقديم طلب جديد لإدراج أسهمه وفقاً لقواعد الإدراج واستيفاء المتطلبات ذات العلاقة المنصوص عليها في قواعد طرح الأوراق المالية والالتزامات المستمرة.

لا تخل هذه الفقرة بتعليق التداول أو إلغاء الإدراج الناتج عن خسائر المصدر بناءً على اللوائح التنفيذية لنظام السوق المالية ذات العلاقة وقواعد الإدراج.

٢-٥-١٨ الإلغاء الاختياري للإدراج

لا يجوز للشركة بعد إدراج أوراقها المالية في السوق المالية إلغاء الإدراج إلا بموافقة مسبقة من الهيئة. وللحصول على موافقة الهيئة، يجب على الشركة تقديم طلب الإلغاء إلى الهيئة مع تقديم إشعار متزامن للسوق المالية بذلك، وأن يشمل الطلب المعلومات الآتية:

- ١- الأسباب المحددة لطلب الإلغاء.
- ٢- نسخة من الإفصاح المشار إليه في الفقرة (د) أدناه.
- ٣- نسخة من المستندات ذات العلاقة ونسخة من كل وثيقة مرسلة إلى المساهمين، إذا كان إلغاء الإدراج نتيجة عملية استحواذ أو أي إجراء آخر تتخذه الشركة.
- ٤- أسماء ومعلومات الاتصال الخاصة بالمستشار المالي والمستشار القانوني المعينين بموجب اللوائح التنفيذية ذات العلاقة.

يجوز للهيئة بناءً على تقديرها قبول طلب الإلغاء أو رفضه.

يجب على الشركة الحصول على موافقة الجمعية العامة غير العادية على إلغاء الإدراج بعد حصولها على موافقة الهيئة.

عند إلغاء الإدراج بناءً على طلب الشركة، يجب على الشركة أن تفصح للجمهور عن ذلك في أقرب وقت ممكن. ويجب أن يتضمن الإفصاح على الأقل سبب الإلغاء وطبيعة الحدث الذي أدى إليه ومدى تأثيره في نشاطات المصدر.

٣-٥-١٨ التعليق المؤقت للتداول

يجوز للشركة أن تطلب من السوق المالية تعليق تداول أوراقها المالية مؤقتاً عند وقوع حدث خلال فترة التداول يجب الإفصاح عنه من دون تأخير بموجب نظام السوق المالية أو لوائحه التنفيذية أو قواعد السوق ولا تستطيع الشركة تأمين سرية حتى نهاية فترة التداول. وتقوم السوق المالية بتعليق تداول الأوراق المالية للشركة فور تلقيها للطلب.

عند تعليق التداول مؤقتاً بناءً على طلب الشركة، يجب على الشركة أن تفصح للجمهور في أقرب وقت ممكن عن سبب التعليق والمدة المتوقعة له وطبيعة الحدث الذي أدى إليه ومدى تأثيره في نشاطات الشركة.

يجوز للهيئة أن تعلق التداول مؤقتاً من دون طلب من الشركة عندما يكون لديها معلومات أو تكون هناك ظروف قد تؤثر في نشاط الشركة وترى أن تلك الظروف ربما تؤثر في نشاط السوق المالية أو تخل بحماية المستثمرين. ويجب على الشركة عندما تخضع أوراقها المالية للتعليق المؤقت للتداول الاستمرار في الالتزام بنظام السوق المالية ولوائحه التنفيذية وقواعد السوق.

للسوق أن تقترح على الهيئة ممارسة صلاحيتها وفق الفقرة (ج) المذكورة أعلاه إذا تبين لها معلومات أو ظروف قد تؤثر في نشاطات الشركة ومن المحتمل أن تؤثر في نشاط السوق أو في حماية المستثمرين.

يرفع التعليق المؤقت بعد انتهاء المدة المحددة في الإفصاح المشار إليه في الفقرة (ب) أعلاه، ما لم تر الهيئة أو السوق خلاف ذلك.

٤-٥-١٨ رفع التعليق

يخضع رفع تعليق التداول المفروض وفقاً للفقرة (أ) من القسم ١٨-٥-١ «صلاحية تعليق أو إلغاء الإدراج» من هذه النشرة للاعتبارات الآتية:

- معالجة الأوضاع التي أدت إلى التعليق بشكل كاف، وعدم وجود ضرورة لاستمرار التعليق حماية للمستثمرين.
- أن رفع التعليق من المرجح عدم تأثيره في النشاط العادي للسوق.
- التزام الشركة بأي شروط أخرى تراها الهيئة.
- في حال كان التعليق بسبب بلوغ خسائر المصدر المتراكمة ٥٠٪ فأكثر من رأس ماله لدى المحكمة بموجب نظام الإفلاس، فيرفع التعليق عند صدور حكم المحكمة النهائي بافتتاح إجراء إعادة التنظيم المالي للمصدر بموجب نظام عن مزاولة نشاطاته من قبل الجهة المختصة ذات العلاقة.
- في حال كان التعليق بسبب إجراء التصفية أو إجراء التصفية الإدارية للمصدر لدى المحكمة بموجب نظام الإفلاس، فيرفع التعليق عند صدور حكم المحكمة النهائي برفض افتتاح إجراء التصفية أو إجراء التصفية الإدارية بموجب نظام الإفلاس ما لم يكن موقفاً عن مزاولة نشاطاته من قبل الجهة المختصة ذات العلاقة.

وإذا استمر تعليق تداول الأوراق المالية مدة ستة (٦) أشهر من دون أن تتخذ الشركة إجراءات مناسبة لتصحيح ذلك التعليق، فيجوز للهيئة إلغاء إدراج الأوراق المالية للمصدر.

٥-٥-١٨ إدراج أوراق مالية سبق إلغاء إدراجها

إذا رغبت الشركة في إعادة إدراج أسهمها بعد إلغائها فعليها تقديم طلب جديد لإدراج أسهمها وفقاً لقواعد الإدراج واستيفاء المتطلبات ذات العلاقة المنصوص عليها في قواعد طرح الأوراق المالية والالتزامات المستمرة وقواعد الإدراج.

٦-١٨ الموافقات والقرارات التي سيتم بموجبها طرح الأسهم وإدراجها

تتمثل القرارات والموافقات التي ستطرح أسهم الطرح بموجبها فيما يلي:

- قرار مجلس إدارة الشركة بالموافقة على الطرح العام لأسهم الشركة بتاريخ ١٢/٥/١٤٤٤هـ (الموافق ١٢/٥/٢٠٢٢م).
- قرار الجمعية العامة بالموافقة على الطرح العام لأسهم الشركة بتاريخ ١٠/٣/١٤٤٤هـ (الموافق ١٠/٣/٢٠٢٢م).
- موافقة الهيئة العامة للأمن الغذائي على تغيير ملكية في الأسهم الناتج عن الطرح الصادرة بتاريخ ٢/٥/١٤٤٤هـ (الموافق ٢٧/١١/٢٠٢٢م)، وبشرط ألا يكون هناك أي تصرف آخر بالأسهم أو تغيير في السيطرة لدى المساهمين الباعين بخلاف نسب الملكية بعد الطرح المذكورة في الجدول ٤-٩ «هيكل ملكية الشركة قبل وبعد الطرح كما في تاريخ هذه النشرة» دون الحصول على الموافقات اللازمة ووفقاً للأحكام ذات العلاقة.
- موافقة الهيئة العامة على الطرح الصادرة بتاريخ ٥/٩/١٤٤٤هـ (الموافق ٢٧/٣/٢٠٢٣م).
- موافقة شركة تداول السعودية المشروطة على إدراج الأسهم الصادرة بتاريخ ٢٣/٧/١٤٤٤هـ (الموافق ١٤/٣/٢٠٢٣م).

٧-١٨ القيود على الأسهم

من تاريخ بدء تداول الأسهم في السوق المالية السعودية، لا يحق لكبار المساهمين الواردة أسمائهم في الصفحة (ل) من هذه النشرة، التصرف في أي من أسهمهم دون الحصول على موافقة الهيئة العامة للأمن الغذائي وهيئة السوق المالية^{١٨}، مع مراعاة الحصول على أي موافقات مطلوبة من الجهات الحكومية المعنية الأخرى.

وكما بتاريخ هذه النشرة، إن ٧٠٪ من أسهم المساهمين الحاليين للشركة مرهونة لصالح مصرف الإنماء. وبعد الطرح، يجب على المساهمين الحاليين الحفاظ على نسبة ملكية لا تقل عن ٥١٪ من كامل أسهمهم في الشركة (بشكل مباشر أو غير مباشر) طوال مدة سريان وثيقة التمويل بين الشركة ومصرف الإنماء (وذلك لمدة خمسة عشر (١٥) سنة) (للمزيد من المعلومات، يرجى مراجعة القسم ١٢-٧ «التسهيلات الائتمانية والقروض») من هذه النشرة. بالإضافة إلى ذلك، يحظر على الشركة إدراج أسهم من فئة أسهم الطرح نفسها لمدة ستة (٦) أشهر ابتداءً من تاريخ بدء تداول أسهم الطرح في السوق. وتخضع الأسهم أيضاً للقيود العامة المطبقة على الأسهم المدرجة في المملكة.

١٨ حيث (١) يجب على كبار المساهمين عدم التصرف في أسهمهم خلال الأشهر الستة (٦) التالية لتاريخ بدء تداول الأسهم في السوق المالية السعودية وفقاً لأحكام قواعد طرح الأوراق المالية والالتزامات المستمرة، كما أنه (٢) وفقاً لأحكام ترخيص الهيئة العامة للأمن الغذائي الخاصة بالشركة، لا يجوز للشركة إجراء أي تغيير مباشر في ملكية الشركة أو أي تغيير في السيطرة لدى ملك أو مساهمي الشركة المالكين (سواء بشكل مباشر أم غير مباشر) لأكثر من ٥٪ من أسهم الشركة، إلا بعد الحصول على موافقة الهيئة العامة للأمن الغذائي. وتجدر الإشارة إلى أنه ينبغي الحصول على موافقة هيئة السوق المالية لرفع هذا القيد.

٨-١٨ إقرارات المكتتبين

بتعبئة نموذج طلب الاكتتاب وتقديمه، فإن المكتتب:

- يوافق على اكتتابه في عدد الأسهم المذكور في نموذج طلب الاكتتاب الذي قدمه.
- يقر بأنه اطلع على نشرة الإصدار هذه وعلى كافة محتوياتها ودرسها بعناية وفهم مضمونها.
- يوافق على النظام الأساسي للشركة وعلى كافة تعليمات وأحكام الطرح والشروط الواردة في نشرة الإصدار هذه ونموذج طلب الاكتتاب وطلب الاكتتاب الإلكتروني، ويكتتب في الأسهم بناءً على ذلك.
- يعلن أنه لم يسبق له ولا لأي من أفراد عائلته المشمولين في طلب الاكتتاب التقدم بطلب الاكتتاب في أسهم الشركة وأن للشركة الحق في رفض أي من أو جميع طلباته في حالة تكرار طلب الاكتتاب.
- يقبل عدد أسهم الطرح المخصصة له (في حدود المبلغ الذي اكتتب به كحد أقصى) بموجب طلب الاكتتاب.
- يتعهد بعدم إلغاء الطلب أو تعديله بعد تقديمه لمدير الاكتتاب أو للجهة المستلمة.

(للمزيد من المعلومات حول عملية التخصيص ورد الفائض، يرجى مراجعة القسم ١٨-٤ («التخصيص ورد الفائض») من هذه النشرة).

٩-١٨ سجل الأسهم وترتيبات التعامل

يحتفظ مركز الإيداع بسجل للمساهمين يحتوي على أسمائهم وجنسياتهم وعناوين إقامتهم ومهنتهم والأسهم التي يمتلكونها والمبالغ المدفوعة من هذه الأسهم.

١٠-١٨ السوق المالية السعودية

بدأ تداول الأسهم في المملكة بشكل إلكتروني كامل عام ١٩٩٠م وقد تم تأسيس نظام تداول سنة ٢٠٠١م كبديل لنظام معلومات الأوراق المالية. ويتم التعامل بالأسهم عبر نظام «تداول» من خلال آلية متكاملة تغطي عملية التداول كاملة بدءاً من تنفيذ الصفقة وانتهاءً بتسويتها، ويتم التداول كل يوم عمل من أيام الأسبوع على فترة واحدة من الساعة العاشرة (١٠) صباحاً وحتى الساعة الثالثة (٣) عصراً من يوم الأحد حتى يوم الخميس من كل أسبوع ويتم خلالها تنفيذ الأوامر، أما خارج هذه الأوقات فيسمح بإدخال الأوامر وتعديلها وإلغائها من الساعة التاسعة والنصف (٩:٣٠) صباحاً وحتى الساعة العاشرة (١٠) صباحاً. ويتم تغيير أوقات التداول في شهر رمضان المبارك وغيره كما يتم الإعلان عنه عن طريق تداول. وتتم الصفقات من خلال عملية مطابقة أوامر آلية. وكل أمر صالح يتم إنتاجه وفقاً لمستوى السعر، وبشكل عام تنفذ أوامر السوق (الأوامر التي وضعت بناءً على أفضل سعر) أولاً ومن ثم الأوامر المحددة السعر (الأوامر التي وضعت بسعر محدد) مع الأخذ بالاعتبار أنه في حال إدخال عدة أوامر بنفس السعر يتم تنفيذها أولاً بأول حسب توقيت الإدخال، ويقوم نظام تداول بتوزيع نطاق شامل من المعلومات عبر قنوات مختلفة أبرزها موقع «تداول» على الإنترنت والرابط الإلكتروني لمعلومات «تداول» الذي يوفر بيانات السوق بشكل فوري لوكالات تزويد المعلومات مثل رويترز. تتم تسوية الصفقات آلياً خلال يومي عمل (T+2)، أي أن نقل ملكية الأسهم يتم بعد يومي عمل من تنفيذ الصفقة.

تلتزم الشركات المدرجة بالإفصاح عن كافة القرارات والمعلومات الجوهرية الهامة للمستثمرين من خلال تداول، وتتولى تداول مسؤولية مراقبة السوق بصفته مشغلاً للآلية التي تعمل من خلالها السوق بهدف ضمان عدالة التداول وانسيابية عمليات التداول في الأسهم.

مركز إيداع الأوراق المالية (إيداع)

تأسست شركة مركز إيداع الأوراق المالية (إيداع) في عام ٢٠١٦م بموجب نظام الشركات السعودي الصادر بالمرسوم الملكي رقم م/٣ بتاريخ ٢٨/١٠/١٤٣٧هـ، وهي شركة مساهمة مغلقة مملوكة بالكامل لشركة مجموعة تداول السعودية برأسمال قدره ٤٠٠,٠٠٠,٠٠٠ ريال سعودي مقسم إلى ٤٠,٠٠٠,٠٠٠ سهم تبلغ القيمة الاسمية للسهم الواحد (١٠) عشرة ريالات سعودية.

ويأتي ذلك بعد موافقة مجلس هيئة السوق المالية على طلب مجلس إدارة تداول بتحويل مركز إيداع الأوراق المالية إلى شركة مساهمة بما يتوافق مع نظام السوق المالية الصادر بالمرسوم الملكي رقم م/٣٠ بتاريخ ٠٢/٠٦/١٤٢٤هـ.

وتتمثل أنشطة مركز الإيداع بالأعمال المتعلقة بإيداع الأوراق المالية وتسجيل ملكيتها ونقلها وتسويتها ومقاصتها، وتسجيل أي قيد من قيود الملكية على الأوراق المالية المودعة. كذلك يقوم مركز الإيداع بإيداع وإدارة سجلات مصدري الأوراق المالية وتنظيم الجمعيات العامة للمصدرين بما في ذلك خدمة التصويت عن بعد لتلك الجمعيات وتقديم التقارير والإشعارات والمعلومات بالإضافة إلى تقديم أي خدمة أخرى ذات صلة بأنشطته يرى مركز الإيداع تقديمها وفقاً لنظام السوق المالية ولوائحه التنفيذية.

١١-١٨ تداول أسهم الشركة

يتوقع البدء بتداول أسهم الشركة بعد التخصيص النهائي لتلك الأسهم، وإعلان تداول عن تاريخ بدء تداول أسهم الشركة. وتعتبر التواريخ والأوقات المذكورة في هذه النشرة تواريخ مبدئية ذكرت للاستدلال فقط ويمكن تغييرها أو تمديدها بموافقة الهيئة.

ولا يمكن التداول في أسهم الطرح إلا بعد اعتماد تخصيص الأسهم في حسابات المكتتبين في مركز إيداع، وبعد تسجيل الشركة وإدراج أسهمها في السوق قبل التداول الرسمي، ويتحمل المكتتبين الذين يتعاملون في تلك الأنشطة المسؤولية الكاملة عنها، ولن تتحمل الشركة أو المساهمين البائعين أي مسؤولية قانونية فيما يتعلق في ذلك.

١٢-١٨ أحكام متفرقة

يكون طلب الاكتتاب وكافة الشروط والأحكام والتعهدات ذات العلاقة ملزمة ولمنفعة أطراف الاكتتاب وخلفائهم والمتنازل لهم ومنفذي الوصايا ومديري التركات والورثة. ولا يجوز التنازل عن طلب الاكتتاب أو عن أي حقوق أو مصالح أو التزامات ناشئة عنه أو تفويض أي منها من قبل الأطراف في الاكتتاب دون الحصول على موافقة خطية مسبقة من الطرف الآخر.

تخضع هذه التعليمات والبنود وأي استلام لنماذج طلب الاكتتاب أو العقود المترتبة عليها لأنظمة المملكة وتفسر وتنفذ طبقاً لها.

تم إصدار نشرة الإصدار هذه باللغتين العربية والإنجليزية، والنسخة العربية فقط هي المعتمدة من قبل الهيئة وفي حال وجود أي اختلاف بين النصين العربي والإنجليزي، فإن النص العربي هو الذي سيتم اعتماده وتطبيقه.

ويُحظر صراحة توزيع هذه النشرة أو بيع أسهم الطرح لأي شخص في أي دولة أخرى غير المملكة، باستثناء الفئات المشاركة الأجنبية على أن يتم مراعاة الأنظمة والتعليمات المنظمة لذلك. وتطلب الشركة والمساهمون البائعون والمستشار المالي ومدير الاكتتاب ومتعهدا التغطية من جميع مستلمي هذه النشرة الاطلاع على كافة القيود النظامية التي تتعلق بأسهم الطرح وبيعها ومراعاة التقيد بها.

١٩- المستندات المتاحة للمعاينة

سوف تكون المستندات التالية متاحة للمعاينة في المركز الرئيسي للشركة اعتباراً من الساعة ٨ صباحاً حتى الساعة ٤ مساءً ابتداءً من ١٩/١٠/١٤٤٤هـ (الموافق ١٠/٠٥/٢٠٢٣م) حتى ١٨/١١/١٤٤٤هـ (الموافق ٠٧/٠٦/٢٠٢٣م)، على ألا تقل فترة المعاينة عن ٢٠ يوماً قبل نهاية فترة الطرح:

- نسخة من إعلان موافقة الهيئة على الطرح.
- موافقة أعضاء مجلس إدارة الشركة على طرح أسهم الشركة للاكتتاب العام وإدراجها في تداول الصادرة بتاريخ ١٢/٠٥/١٤٤٤هـ (الموافق ٠٦/١٢/٢٠٢٢م).
- موافقة مساهمي الشركة على طرح أسهم الشركة للاكتتاب العام وإدراجها في تداول الصادرة بتاريخ ١٠/٠٣/١٤٤٤هـ (الموافق ٠٦/١٢/٢٠٢٢م).
- النظام الأساسي للشركة وتعديلاته وأي مستندات تأسس أخرى.
- شهادة السجل التجاري للشركة الصادر عن وزارة التجارة.
- القوائم المالية للسنوات المالية المنتهية في ٣١ ديسمبر ٢٠١٩م و ٣١ ديسمبر ٢٠٢٠م و ٣١ ديسمبر ٢٠٢١م وفترة التسعة أشهر المنتهية في ٣٠ سبتمبر ٢٠٢٢م مع الإيضاحات، والتي تم إعدادها وفقاً للمعايير الدولية للتقرير المالي المعتمدة في المملكة (IFRS) والمعايير والإصدارات الأخرى المعتمدة من الهيئة السعودية للمراجعين والمحاسبين (SOCPA).
- دراسة السوق المعدة من قبل مستشار دراسة السوق.
- الموافقات الخطية من قبل كل من:

- ١- المستشار المالي ومدير الاكتتاب ومدير سجل اكتتاب المؤسسات (شركة الأهلي المالية) ومتعهدي التغطية (شركة الأهلي المالية وحي أي بي كابيتال) على إدراج أسمائهم وشعارهم وإفاداتهم ضمن هذه النشرة.
- ٢- شركة إرنست ويونغ (المعروفة سابقاً باسم شركة ارنست ويونغ وشركاهم (محاسبون قانونيون)) على إدراج اسمه وشعاره وإفادته أو البيانات المالية في هذه النشرة كمراجع حسابات الشركة للقوائم المالية المراجعة المعدة للسنوات المالية المنتهية ديسمبر ٢٠١٩م و ٣١ ديسمبر ٢٠٢٠م و ٣١ ديسمبر ٢٠٢١م والتي تم إعدادها وفقاً للمعايير الدولية للتقرير المالي المعتمدة في المملكة العربية السعودية (IFRS) والمعايير والإصدارات الأخرى المعتمدة من الهيئة السعودية للمراجعين والمحاسبين (SOCPA).
- ٣- شركة كي بي إم جي على إدراج اسمها وشعارها وإفادتها في هذه النشرة كمراجع حسابات الشركة للقوائم المالية الأولية الموجزة المفحوصة للفترة التسعة أشهر المنتهية في ٣٠ سبتمبر ٢٠٢٢م، والتي تم إعدادها وفقاً للمعيار الدولي الخاص بارتباطات الفحص (٢٤١٠) (فحص المعلومات المالية الأولية المنفذ من قبل المراجع المستقل للمنشأة) المعتمد في المملكة.
- ٤- مستشار العناية المهنية اللازمة المالي (شركة برايس وترهاوس كوبرز محاسبون قانونيون) على إدراج اسمه وشعاره وإفاداته، إن وجدت، ضمن هذه النشرة.
- ٥- مستشار دراسة السوق (شركة يورو مونتر الدولية المحدودة) على إدراج اسمه وشعاره وإفاداته ضمن هذه النشرة.
- ٦- المستشار القانوني (المستشارون القانونيون (عبد العزيز العجلان وشركاه بالتعاون مع بيكر آند مكنزي ليمتد)) على إدراج اسمه وشعاره وإفاداته، إن وجدت، ضمن هذه النشرة.
- ٧- المستشار القانوني للمستشار المالي ومدير الاكتتاب ومدير سجل اكتتاب المؤسسات ومتعهدي التغطية (مكتب سلمان متعب السديري للمحاماة) على إدراج اسمه وشعاره وإفاداته، إن وجدت، ضمن هذه النشرة.

- العقود والاتفاقيات المفصّل عنها في القسم ٦-١٢ («المعاملات والعقود مع الأطراف ذات العلاقة») في هذه النشرة.
- اتفاقية التعهد بالتغطية.
- جميع التقارير والخطابات والمستندات الأخرى، وتقديرات القيمة والبيانات التي يعدها أي خبير ويضمن أي جزء منها أو الإشارة إليها في هذه النشرة.
- مستند يوضح الآلية التي تم الاستناد عليها للتوصل إلى النطاق سعري المستخدم في عملية بناء سجل الأوامر.

٢٠- القوائم المالية وتقرير المحاسب القانوني حولها

يحتوي هذا القسم على القوائم المالية للسنوات المالية المنتهية في ٣١ ديسمبر ٢٠١٩م، و٣١ ديسمبر ٢٠٢٠م و٣١ ديسمبر ٢٠٢١م مع الإيضاحات حول القوائم المالية بما في ذلك ملخص بالسياسات المحاسبية الهامة وفترة التسعة أشهر المنتهية في ٣٠ سبتمبر ٢٠٢٢م، والتي تم إعدادها وفقاً للمعايير الدولية للتقرير المالي المعتمدة في المملكة العربية السعودية (IFRS) والمعايير والإصدارات الأخرى المعتمدة من الهيئة السعودية للمراجعين والمحاسبين (SOCPA).



شركة المطاحن الأولى (شركة شخص واحد)
(شركة مساهمة سعودية مغلقة)

القوائم المالية
وتقرير المراجع المستقل

للسنة المنتهية في ٣١ ديسمبر ٢٠١٩



شركة المطاحن الأولى (شركة شخص واحد)
(شركة مساهمة سعودية مغلقة)

القوائم المالية وتقرير المراجع المستقل
للسنة المنتهية في ٣١ ديسمبر ٢٠١٩

رقم الصفحة	الفهرس
٢ - ١	تقرير المراجع المستقل
٣	قائمة المركز المالي
٤	قائمة الربح أو الخسارة والدخل الشامل الاخر
٥	قائمة التغيرات في حقوق الملكية
٦	قائمة التدفقات النقدية
٣٧ - ٧	إيضاحات حول القوائم المالية



رقم التسجيل ٤٥/١١/٣٢٢
رقم السجل التجاري ١٠١٠٣٨٣٨٢١
هاتف: +٩٦٦ ١١ ٢١٥ ٩٨٩٨
+٩٦٦ ١١ ٢٧٣ ٤٧٤٠
فكس: +٩٦٦ ١١ ٢٧٣ ٤٧٣٠
ev.ksa@sa.ey.com
ev.com/mena

شركة ارنست ويونغ وشركاهم (محاسبون قانونيون)
شركة تضامنية
المركز الرئيسي
برج القصية - الدور الرابع عشر
طريق الملك فهد
من بناية: ٢٧٣٢
الرياض ١١٤٦١
المملكة العربية السعودية

تقرير المراجع المستقل إلى المالك في شركة المطاحن الأولى (شركة شخص واحد) (شركة مساهمة سعودية مقللة)

الرأي:

لقد راجعنا القوائم المالية لشركة المطاحن الأولى (شركة شخص واحد) - شركة مساهمة سعودية مقللة ("الشركة")، والتي تشمل على قائمة المركز المالي كما في ٣١ ديسمبر ٢٠١٩، وقائمة الربح أو الخسارة والدخل الشامل الآخر وقائمة التغيرات في حقوق الملكية، وقائمة التدفقات النقدية للسنة المنتهية في ذلك التاريخ، والإيضاحات المرفقة بالقوائم المالية، بما في ذلك ملخص للسياسات المحاسبية الهامة.

في رأينا، أن للقوائم المالية المرفقة تظهر بعدل، من كافة النواحي الجوهرية، المركز المالي للشركة كما في ٣١ ديسمبر ٢٠١٩، وأدائها المالي وتدقيقها النقدية للسنة المنتهية في ذلك التاريخ وفقاً للمعايير الدولية للتقرير المالي المعتمدة في المملكة العربية السعودية، والمعايير والإصدارات الأخرى المعتمدة من الهيئة السعودية للمحاسبين القانونيين.

أساس الرأي:

تمت مراجعتنا وفقاً للمعايير الدولية للمراجعة المعتمدة في المملكة العربية السعودية. إن مسؤوليتنا بموجب تلك المعايير تم توضيحها في قسم مسؤوليات المراجع حول مراجعة القوائم المالية في تقريرنا. إننا مستقلون عن الشركة وفقاً لقواعد سلوك وأداب المهنة المعتمدة في المملكة العربية السعودية ذات الصلة بمراجعتنا للقوائم المالية، كما أننا نلتزمنا بمسؤولياتنا الأخلاقية الأخرى وفقاً لتلك القواعد. باعتبارنا أن أدلة المراجعة التي حصلنا عليها كافية وملائمة لتوفير أساس لإبداء رأينا.

مسؤوليات الإدارة والمكلفين بالحوكمة حول القوائم المالية:

إن الإدارة مسؤولة عن إعداد القوائم المالية وعرضها بشكل عادل وفقاً للمعايير الدولية للتقرير المالي المعتمدة في المملكة العربية السعودية، والمعايير والإصدارات الأخرى المعتمدة من الهيئة السعودية للمحاسبين القانونيين وأحكام نظام الشركات والنظام الأساسي للشركة، وعن الرقابة الداخلية التي تراها الإدارة ضرورية لإعداد قوائم مالية خالية من تحريف جوهري ناتج عن غش أو خطأ.

عند إعداد القوائم المالية، فإن الإدارة مسؤولة عن تقويم مقدرة الشركة على الاستمرار في العمل وفقاً لمبدأ الاستمرارية والإفصاح، حسبما هو ملائم، عن الأمور ذات العلاقة بمبدأ الاستمرارية، وتطبيق مبدأ الاستمرارية في المحاسبة، ما لم تكن هناك نية لدى الإدارة لتصفية الشركة أو إيقاف عملياتها، أو ليس هناك خيار ملائم بخلاف ذلك.

إن المكلفين بالحوكمة مسؤولون عن الإشراف على عملية إعداد التقرير المالي في الشركة.

مسؤوليات المراجع حول مراجعة القوائم المالية:

تتمثل أهدافنا في الحصول على تأكيد معقول فيما إذا كانت القوائم المالية ككل خالية من تحريف جوهري ناتج عن غش أو خطأ، وإصدار تقرير المراجع الذي يتضمن رأينا. إن التأكيد المعقول هو مستوى عالٍ من التأكيد، إلا أنه ليس ضماناً على أن المراجعة التي تم القيام بها وفقاً للمعايير الدولية للمراجعة المعتمدة في المملكة العربية السعودية ستكشف دائماً عن تحريف جوهري موجود. يمكن أن تنشأ التحريفات عن غش أو خطأ، وتعد جوهرياً، بمفردها أو في مجموعها، إذا كان بشكل معقول يمكن توقع أنها ستؤثر على القرارات الاقتصادية التي يتخذها المستخدمون بناءً على هذه القوائم المالية.

وكجزء من المراجعة، وفقاً للمعايير الدولية للمراجعة المعتمدة في المملكة العربية السعودية، فإننا نمارس الحكم المهني ونحافظ على نزعة الشك المهني خلال المراجعة. كما نقوم بـ:

- تحديد وتقويم مخاطر التحريفات الجوهرية في القوائم المالية سواء كانت ناتجة عن غش أو خطأ، وتصميم وتنفيذ إجراءات مراجعة لمواجهة تلك المخاطر، والحصول على أدلة مراجعة كافية وملائمة لتوفير أساس لإبداء رأينا. وبعد خطر عدم اكتشاف تحريف جوهري ناتج عن غش أعلى من الخطر الناتج عن خطأ، لأن الغش قد ينطوي على تواطؤ أو تزوير أو حذف متعمد أو إفادات مضللة أو تجاوز لإجراءات الرقابة الداخلية.

رقم التسجيل ٤٩/١١/٣٢٢
رقم السجل التجاري ١٠١٠٣٨٣٨١

هاتف: +٩٦٦ ١١ ٢١٥ ٩٨٩٨
+٩٦٦ ١١ ٢٧٣ ٤٧٤٠
فاكس: +٩٦٦ ١١ ٢٧٣ ٤٧٣٠

ey.ksa@ea.ey.com
ey.com/mena

شركة إرنست ويونغ وشركاهم (محاسبون قانونيون)
شركة تضامنية
المركز الرئيسي
برج الفيصلية - الدور الرابع عشر
طريق الملك فهد
من بناية ٢٧٣٢
الرياض ١١٤٦١
المملكة العربية السعودية



تقرير المراجع المستقل إلى المالك في شركة المطاحن الأولى (شركة شخص واحد) (شركة مساهمة سعودية مقلدة) - تنمة

مسؤوليات المراجع حول مراجعة القوائم المالية - تنمة:

- الحصول على فهم للرقابة الداخلية ذات الصلة بالمراجعة، من أجل تصميم إجراءات مراجعة ملائمة وفقاً للظروف، وليس بغرض إبداء رأي حول فاعلية الرقابة الداخلية للشركة.
 - تقديم مدى ملائمة السياسات المحاسبية المستخدمة، ومدى معقولية التقديرات المحاسبية والإفصاحات ذات العلاقة التي قامت بها الإدارة.
 - استنتاج مدى ملائمة تطبيق الإدارة لمبدأ الاستمرارية في المحاسبة، واستناداً إلى أدلة المراجعة التي تم الحصول عليها، فيما إذا كان هناك عدم تأكيد جوهري يتعلق بأحداث أو ظروف قد تثير شكاً كبيراً حول قدرة الشركة على الاستمرار في العمل وفقاً لمبدأ الاستمرارية. وإذا ما تبين لنا وجود عدم تأكيد جوهري، يتعين علينا لفت الانتباه في تقريرنا إلى الإفصاحات ذات العلاقة الواردة في القوائم المالية، أو إذا كانت تلك الإفصاحات غير كافية، عندها يتم تعديل رأينا. تستند استنتاجاتنا إلى أدلة المراجعة التي تم الحصول عليها حتى تاريخ تقريرنا حول المراجعة. ومع ذلك، فإن الأحداث أو الظروف المستقبلية قد تؤدي إلى توقف الشركة عن الاستمرار في أعمالها كمنشأة مستمرة.
 - تقديم العرض العام، وهيكل ومحتوى القوائم المالية، بما في ذلك الإفصاحات، وما إذا كانت القوائم المالية تعبر عن المعاملات والأحداث التي تمثلها بطريقة تحقق عرضاً عادلاً.
- نقوم بإبلاغ المكلفين بالحكومة - من بين أمور أخرى - بالنطاق والتوقيت المخطط للمراجعة والنتائج الهامة للمراجعة، بما في ذلك أي أوجه قصور هامة في الرقابة الداخلية تم اكتشافها خلال مراجعتنا.

عن إرنست ويونغ

يوسف المبارك
محاسب قانوني
ترخيص رقم (٤٢٧)



الرياض: ٢ ذو القعدة ١٤٤١هـ
(٢٣ يونيو ٢٠٢٠)

شركة المطاحن الأولى (شركة شخص واحد)
(شركة مساهمة سعودية مغلقة)

قائمة المركز المالي

كما في ٣١ ديسمبر ٢٠١٩

٣١ ديسمبر ٢٠١٨	٣١ ديسمبر ٢٠١٩	إيضاح	
ريال سعودي	ريال سعودي		
			الموجودات
			الموجودات غير المتداولة
٦٧٢,٧١٩,٦٦٢	٧٦٤,٠٠٩,١٥٦	٥	الممتلكات والآلات والمعدات وموجودات حق استخدام
٦٧٢,٧١٩,٦٦٢	٧٦٤,٠٠٩,١٥٦		إجمالي الموجودات غير المتداولة
			الموجودات المتداولة
١٢٥,٢٤٨,٣٧٦	١١١,٤٨٢,٠٠٣	٦	بضاعة
١١,٧٩٨,٣٦٢	٢٠,٧٨١	٢٢	مبالغ مستحقة من جهات ذات علاقة
١٢,٠٣٤,٦٠٤	٤٥,٥٥٢,٧٥٩	٧	مصاريف مدفوعة مقدماً وموجودات متداولة أخرى
٢٨٠,٢٤٠,٧٨٤	٣٢٠,٣٣٥,٩٧٧	٨	النقد وما في حكمه
٤٢٩,٣٢٢,١٢٦	٤٧٧,٣٩١,٥٢٠		إجمالي الموجودات المتداولة
١,١٠٢,٠٤١,٧٨٨	١,٢٤١,٤٠٠,٦٧٦		إجمالي الموجودات
			حقوق الملكية والمطلوبات
			حقوق الملكية
١٢٥,٠٠٠	٥٠٠,٠٠٠	٩	رأس المال
-	٥٣٨,٧٣٦,٧٨٠	١٠	زيادة مقترحة في رأس المال
٣٧,٥٠٠	١٥٠,٠٠٠		احتياطي نظامي
٥٣٨,٧٣٦,٧٨٦	-	١٠	احتياطيات أخرى
٢٢٥,٨٨٥,٢٧٧	٣٥١,١٧٨,١١٤		أرباح مبقاة
٧٦٤,٧٨٤,٥٦٣	٨٩٠,٥٦٤,٨٩٤		إجمالي حقوق الملكية
			المطلوبات
			المطلوبات غير المتداولة
١٩٤,٧٠٧,١٦٤	٢٦١,٤٥٢,٦٩١	١١ ، ٣-٢	التزامات عقود إيجار غير متداولة
٦٩,٦٤٥	٤٩٠,٣٧٣		التزام المنافع المحددة للموظفين
١٩٤,٧٧٦,٨٠٩	٢٦١,٩٤٣,٠٦٤		إجمالي المطلوبات غير المتداولة
			المطلوبات المتداولة
٣٠,٦٦٦,٦٧٦	٣٤,٠٣١,٦٨٩	١٢	دائنون تجاريون ومطلوبات متداولة أخرى
٣٤,١٧٤,٤٩٠	٨,١٦٢,٣١٣	١١ ، ٣-٢	التزامات عقود إيجار متداولة
١٣,١٨٢,٨٧٧	١٤,٠٢٠,٨٢٥		دفعات مقدمة من العملاء
٦٤,٤٥٦,٣٧٣	٣٢,٦٧٧,٨٩١	٢٢	مبالغ مستحقة إلى جهات ذات علاقة
١٤٢,٤٨٠,٤١٦	٨٨,٨٩٢,٧١٨		إجمالي المطلوبات المتداولة
٣٣٧,٢٥٧,٢٢٥	٣٥٠,٨٣٥,٧٨٢		إجمالي المطلوبات
١,١٠٢,٠٤١,٧٨٨	١,٢٤١,٤٠٠,٦٧٦		إجمالي حقوق الملكية والمطلوبات

تشكل الإيضاحات المرفقة من ١ إلى ٢٦ جزءاً لا يتجزأ من هذه القوائم المالية.

شركة المطاحن الأولى (شركة شخص واحد)
(شركة مساهمة سعودية مغلقة)
قائمة الربح أو الخسارة والدخل الشامل الاخر
للسنة المنتهية في ٣١ ديسمبر ٢٠١٩

٣١ ديسمبر ٢٠١٨	٣١ ديسمبر ٢٠١٩	إيضاح	
ريال سعودي	ريال سعودي		
٥٨١,٢٣٥,٨٣٠	٦٤٣,٨٩٣,٧٠٣	١٣	المبيعات
(٤٠٩,٦٢٩,٧٩٦)	(٤٤١,٢٦٩,٨٤٧)	١٤	تكلفة المبيعات
١٧١,٦٠٦,٠٣٤	٢٠٢,٦٢٣,٨٥٦		إجمالي الربح
(٩,٣٤٣,٣٣٩)	(١١,١٥٣,١٩٥)	١٥	المصاريف
(٤٦,٦٢٤,٦٠٢)	(٥٦,٩٥٥,٥٣٤)	١٦	مصاريف بيع وتوزيع مصاريف عمومية وإدارية
(٥٥,٩٦٧,٩٤١)	(٦٨,١٠٨,٧٢٩)		إجمالي المصاريف
١١٥,٦٣٨,٠٩٣	١٣٤,٥١٥,١٢٧		ربح العمليات
(١٣,٢٣٧,١٦٣)	(١٣,٤٩٨,٩٣٧)		تكاليف تمويل
١,١٣٥,٠٩٩	٤,٧٦٤,١٤١	١٧	إيرادات أخرى
١٠٣,٥٣٦,٠٢٩	١٢٥,٧٨٠,٣٣١		ربح السنة
-	-		الدخل الشامل الاخر
١٠٣,٥٣٦,٠٢٩	١٢٥,٧٨٠,٣٣١		إجمالي الدخل الشامل للسنة
٢,٠٧١	٢,٥١٦	٢١	ربح السهم: ربح السهم الأساسي والمخفض للسنة

شركة المطاحن الأولى (شركة شخص واحد)						
قائمة التغيرات في حقوق الملكية						
للسنة المنتهية في ٣١ ديسمبر ٢٠١٩						
	الإجمالي ريال سعودي	الأرباح المبقاة ريال سعودي	احتياطيات أخرى ريال سعودي	الاحتياطي النظامي ريال سعودي	الزيادة المقترحة في رأس المال ريال سعودي	رأس المال ريال سعودي
	٧٦٤,٧٨٤,٥٦٣	٢٢٥,٨٨٥,٢٧٧	٥٣٨,٧٣٦,٧٨٦	٣٧,٥٠٠	-	١٢٥,٠٠٠
	١٢٥,٧٨٠,٣٣١	١٢٥,٧٨٠,٣٣١	-	-	-	-
	-	-	-	-	-	-
	١٢٥,٧٨٠,٣٣١	١٢٥,٧٨٠,٣٣١	-	-	-	-
	-	(٣٧٥,٠٠٠)	-	-	-	٣٧٥,٠٠٠
	-	(١١٢,٥٠٠)	-	١١٢,٥٠٠	-	-
	-	٦	(٥٣٨,٧٣٦,٧٨٦)	-	٥٣٨,٧٣٦,٧٨٠	-
	٨٩٠,٥٦٤,٨٩٤	٣٥١,١٧٨,١١٤	-	١٥٠,٠٠٠	٥٣٨,٧٣٦,٧٨٠	٥٠٠,٠٠٠
	٦٦١,٢٤٨,٥٣٤	١٢٢,٣٤٩,٢٤٨	٥٣٨,٧٣٦,٧٨٦	٣٧,٥٠٠	-	١٢٥,٠٠٠
	١٠٣,٥٣٦,٠٢٩	١٠٣,٥٣٦,٠٢٩	-	-	-	-
	-	-	-	-	-	-
	١٠٣,٥٣٦,٠٢٩	١٠٣,٥٣٦,٠٢٩	-	-	-	-
	٧٦٤,٧٨٤,٥٦٣	٢٢٥,٨٨٥,٢٧٧	٥٣٨,٧٣٦,٧٨٦	٣٧,٥٠٠	-	١٢٥,٠٠٠

إجمالي الدخل الشامل
استكمال المتغير من رأس المال (إيضاح ٩)
المحول إلى الاحتياطي النظامي
المحول إلى الزيادة المقترحة في رأس المال (إيضاح ١٠)

كما في ٣١ ديسمبر ٢٠١٩

كما في ١ يناير ٢٠١٨

ربح السنة

الدخل الشامل الاخر

إجمالي الدخل الشامل

كما في ٣١ ديسمبر ٢٠١٨

تشكل الإيضاحات المرفقة من ١ إلى ٢٦ جزءاً لا يتجزأ من هذه القوائم المالية.

شركة المطاحن الأولى (شركة شخص واحد)
(شركة مساهمة سعودية مغلقة)

قائمة التدفقات النقدية

للسنة المنتهية في ٣١ ديسمبر ٢٠١٩

٢٠١٨	٢٠١٩	إيضاح
ريال سعودي	ريال سعودي	
		الأنشطة التشغيلية
		ربح السنة
١٠٣,٥٣٦,٠٢٩	١٢٥,٧٨٠,٣٣١	
		التعديلات لتسوية الربح إلى صافي التدفقات النقدية:
٣١,٥٧٨,٣٣٦	٣٥,٢٥٨,٦٢٣	٥ استهلاك ممتلكات وآلات ومعدات وموجودات حق الاستخدام
١٣,٢٣٧,١٦٣	١٣,٤٩٨,٩٣٧	٦ تكلفة تمويل على التزامات بموجب عقود إيجار
-	٧,٣٢٥,١٧٦	مخصص بضاعة بطيئة الحركة
٧١٠,٥٩٨	-	تنزيل البضاعة الى القيمة الصافية الممكن تحقيقها
-	٨٨٢,٤٢٨	مصروف مخصص ديون مشكوك في تحصيلها
٦٩,٦٤٥	٤٣٥,٢٨٦	مخصص التزام المنافع المحددة للموظفين
١٤٩,١٣١,٧٧١	١٨٣,١٨٠,٧٨١	
		التغيرات في الموجودات والمطلوبات التشغيلية:
		بضاعة
(١٠,٥٧٩,٤٧٢)	٦,٤٤١,١٩٧	مبالغ مستحقة من جهات ذات علاقة
٤,٩٤٦,٠٢٠	١١,٧٧٧,٥٨١	مصاريف مدفوعة مقدماً وموجودات متداولة أخرى
(٩,٢٨٦,٠٨٦)	(٣٤,٤٠٠,٥٨٣)	مبالغ مستحقة إلى جهات ذات علاقة
٦,٧٩٢,٢٦٤	(٣١,٧٧٨,٤٨٢)	دائنون تجاريون ومطلوبات متداولة أخرى
٤,٦٨٠,٦٢١	٤,١٧٦,٩٩٣	دفعات مقدمة من العملاء
١,٦٩٥,٨٤٨	٨٣٧,٩٤٨	
١٤٧,٣٨٠,٩٦٦	١٤٠,٢٣٥,٤٣٥	
		النقد من العمليات
-	(١٤,٥٥٨)	التزام المنافع المحددة للموظفين المدفوعة
١٤٧,٣٨٠,٩٦٦	١٤٠,٢٢٠,٨٧٧	صافي التدفقات النقدية من الأنشطة التشغيلية
		الأنشطة الاستثمارية
		شراء ممتلكات وآلات ومعدات
(٦,٢٧٠,٨٠٧)	(٤٩,٠٩١,٧٧٩)	٥ صافي النقدية المستخدمة في الأنشطة الاستثمارية
(٦,٢٧٠,٨٠٧)	(٤٩,٠٩١,٧٧٩)	
		الأنشطة التمويلية
		سداد مطلوبات عقود الإيجار
-	(٥١,٠٣٣,٩٠٥)	
-	(٥١,٠٣٣,٩٠٥)	صافي التدفقات النقدية المستخدمة في الأنشطة التمويلية
١٤١,١١٠,١٥٩	٤٠,٠٩٥,١٩٣	صافي الزيادة في النقد وما في حكمه
١٣٩,١٣٠,٦٢٥	٢٨٠,٢٤٠,٧٨٤	النقد وما في حكمه في بداية السنة
٢٨٠,٢٤٠,٧٨٤	٣٢٠,٣٣٥,٩٧٧	النقد وما في حكمه في نهاية السنة
		المعاملات غير النقدية الهامة:
-	٢٥٨,٠٨٨,١٢٨	٣-٢ الإلتزام الأولي لموجودات حق الاستخدام
-	٧,٨٩٤,٠٧٥	٥ إضافات عقود إيجار
(١,٢٠٤,٥٠٠)	-	٢٢ قطع غيار محولة من المؤسسة العامة للحبوب

تشكل الإيضاحات المرفقة من ١ إلى ٢٦ جزءاً لا يتجزأ من هذه القوائم المالية.

شركة المطاحن الأولى (شركة شخص واحد)
(شركة مساهمة سعودية مغلقة)

إيضاحات حول القوائم المالية

كما في ٣١ ديسمبر ٢٠١٩

١ - معلومات عن الشركة

- شركة المطاحن الأولى شركة مساهمة سعودية مغلقة مملوكة من قبل شخص واحد ("الشركة")، تأسست في جدة، بالمملكة العربية السعودية بتاريخ ١٠ صفر ١٤٣٨ هـ (الموافق ١٠ نوفمبر ٢٠١٦). يقع المكتب المسجل للشركة في ميناء جدة الإسلامي، جدة، بين البوابة ٧ و٨. يتمثل نشاط الشركة في إنتاج الدقيق في المملكة العربية السعودية ويشمل كذلك كافة الأنشطة المتعلقة بتوفير منتجات القمح والأعلاف الحيوانية والمنتجات ذات العلاقة وما تستلزمه من ابرام أية عقود أو اتخاذ أية ترتيبات ذات صلة.
- تم تأسيس الشركة من قبل صندوق الاستثمارات العامة ("المالك") بناء على قرار مجلس الوزراء رقم (٣٥) وتاريخ ٢٧ محرم ١٤٣٧ هـ (الموافق ٩ نوفمبر ٢٠١٥) القاضي بالموافقة على اتخاذ ما يلزم لتأسيس أربع شركات مساهمة لمطاحن الدقيق وفق التوزيع الجغرافي المقترح على أن يتولى صندوق الاستثمارات العامة بالتنسيق مع المؤسسة العامة للحبوب القيام بذلك وفقاً للمرسوم الملكي رقم ٦٢ وتاريخ ٤ شوال ١٤٣٥ هـ (الموافق ٣١ يوليو ٢٠١٤).
- ينص قرار مجلس الوزراء رقم (١١٨) بتاريخ ٢١ صفر ١٤٤٠ هـ (الموافق ٣٠ أكتوبر ٢٠١٨) على قيام اللجنة المتخصصة بتحويل الموجودات والحقوق والالتزامات ذات العلاقة بنشاط مطاحن الدقيق إلى الشركات التي أنشأها صندوق الاستثمارات العامة تنفيذاً لقرار مجلس الوزراء رقم (٣٥) وتاريخ ٢٧ محرم ١٤٣٧ هـ (الموافق ٩ نوفمبر ٢٠١٥)، وذلك وفقاً لما تقرره اللجنة المتخصصة، مع بقاء ملكية الأراضي والصوامع للحكومة (الهيئة العامة لعقارات الدولة).
- صدر بتاريخ ١٦ ربيع الثاني ١٤٤٠ هـ (الموافق ٢٣ ديسمبر ٢٠١٨) قرار اللجنة المتخصصة رقم ١١٠١٤ المشكلة وفقاً للقرار المشار إليه أعلاه بتحويل ملكية كافة الموجودات والحقوق والالتزامات المتعلقة بنشاط مطاحن الدقيق من ملكية الدولة (وزارة المالية) ومن المؤسسة العامة للحبوب ("المؤسسة") إلى شركة المطاحن الأولى اعتباراً من يوم الأحد ٣ ربيع الثاني ١٤٣٨ هـ (الموافق ١ يناير ٢٠١٧) وذلك كهبة غير مشروطة وبدون مقابل.
- فيما يلي بيان بإجمالي صافي الموجودات المحولة والمثبتة بالقيمة الدفترية كما في ١ يناير ٢٠١٧:

الموجودات	ريال سعودي
قطع غيار	٦٤,٩١٦,٠٨٨
ممتلكات وآلات ومعدات	٤٧٣,٨٢٠,٦٩٨
	<u>٥٣٨,٧٣٦,٧٨٦</u>

- وفقاً لقرار اللجنة المتخصصة، تم اعتبار صافي قيمة هذه الموجودات هبة غير مشروطة. وعليه، تم إثبات صافي قيمة الموجودات كاحتياطيات أخرى بمبلغ قدره ٥٣٨,٧٣٦,٧٨٦ ريال سعودي.
- أبرمت الشركة اتفاقية شراء قمح مدعوم من المؤسسة العامة للحبوب حيث أن المؤسسة تستورد القمح إلى المملكة العربية السعودية لأغراض إنتاج الدقيق المدعوم. تسري هذه الاتفاقية بتاريخ ٣ ربيع الثاني ١٤٣٨ هـ (الموافق ١ يناير ٢٠١٧) وتنتهي عندما يقوم المالك ببيع حصته في الشركة. تنص الاتفاقية على أن سعر شراء القمح المدعوم يتم احتسابه وفقاً للقيمة النقدية للطن المتري الواحد من القمح المدعوم والمحددة حالياً من قبل حكومة المملكة العربية السعودية بمبلغ مائة وثمانون (١٨٠) ريالاً سعودياً للطن المتري الواحد. كما أن أسعار بيع منتجات الشركة محددة من قبل المؤسسة العامة للحبوب.

شركة المطاحن الأولى (شركة شخص واحد)
(شركة مساهمة سعودية مغلقة)

إيضاحات حول القوائم المالية - تنمة
كما في ٣١ ديسمبر ٢٠١٩

١ - معلومات عن الشركة - تنمة

- تزاول الشركة أعمالها من خلال مركزها الرئيسي في جدة بالإضافة إلى أربعة فروع في العديد من المدن في المملكة العربية السعودية المبينة أدناه:

رقم السجل التجاري	التاريخ	المدينة
٤٠٣٠٢٩١٨١٣	٢٩ جمادى الثاني ١٤٣٨ هـ (الموافق ٢٨ مارس ٢٠١٧)	المركز الرئيسي (جدة)
٤٠٣٠٢٩٤٠١٤	٢٩ جمادى الثاني ١٤٣٨ هـ (الموافق ٢٨ مارس ٢٠١٧)	جدة
١١٣١٠٥٧٦٢٤	٢٩ جمادى الثاني ١٤٣٨ هـ (الموافق ٢٨ مارس ٢٠١٧)	القصيم
٢٢٥٠٠٦٧٩٣٨	٢٩ جمادى الثاني ١٤٣٨ هـ (الموافق ٢٨ مارس ٢٠١٧)	الإحساء
٣٥٥٠٠٣٨٦٥٢	٢٩ جمادى الثاني ١٤٣٨ هـ (الموافق ٢٨ مارس ٢٠١٧)	تبوك

٢ - السياسات المحاسبية الهامة

١ - ٢ أسس الإعداد

تم إعداد هذه القوائم المالية للشركة وفقاً للمعايير الدولية للتقرير المالي المعتمدة في المملكة العربية السعودية والمعايير والإصدارات الأخرى المعتمدة من الهيئة السعودية للمحاسبين القانونيين يشار إليهما "بالمعايير الدولية للتقرير المالي المعتمدة في المملكة العربية السعودية".

تم إعداد هذه القوائم المالية على أساس مبدأ التكلفة التاريخية. يتم عرض هذه القوائم المالية بالريال السعودي، والذي يعتبر أيضاً العملة الوظيفية للشركة.

٢ - ٢ ملخص بالسياسات المحاسبية الهامة

أ) عمليات تجميع الأعمال

تتم المحاسبة عن عمليات تجميع الأعمال باستخدام طريقة الاستحواذ. تقاس تكلفة الاستحواذ بإجمالي العوض المحول والذي يتم قياسه بالقيمة العادلة بتاريخ الاستحواذ ومبلغ حقوق الملكية غير المسيطرة في الشركة المستحوذ عليها. بالنسبة لكل عملية من عمليات تجميع الأعمال، تقوم الشركة باختيار ما إذا كان يتم قياس حقوق الملكية غير المسيطرة في الشركة المستحوذ عليها بالقيمة العادلة أو بالحصة التناسبية لصافي الموجودات القابلة للتمييز للشركة المستحوذ عليها. تقيد التكاليف المتعلقة بالاستحواذ كمصاريف عند تكبدها وتدرج ضمن المصاريف العمومية والإدارية.

وعند قيام الشركة بالاستحواذ على عمل ما، فإنها تقوم بتقدير الموجودات والمطلوبات المالية التي تم التعهد بها من أجل التصنيف والتخصيص الملائم لها وفقاً للشروط التعاقدية والظروف الاقتصادية والأوضاع السائدة بتاريخ الاستحواذ. ويتضمن ذلك فصل المشتقات المدرجة ضمن الأدوات المالية الأخرى في العقود الرئيسية من قبل الشركة المستحوذ عليها.

يتم إثبات العوض المحتمل المراد تحويله من قبل الشركة المستحوذة بالقيمة العادلة بتاريخ الاستحواذ. يتم قياس العوض المحتمل المصنف كموجودات أو مطلوبات والذي يمثل أداءه مالية تقع ضمن نطاق المعيار الدولي للتقرير المالي ٩: الأدوات المالية: الإثبات والقياس - بالقيمة العادلة، وتدرج التغيرات في القيمة العادلة في قائمة الربح أو الخسارة والدخل الشامل الأخر.

إن عملية تجميع الأعمال التي تتضمن منشآت أو أعمال خاضعة للسيطرة المشتركة هي:

- عملية تجميع أعمال يسيطر فيها نفس الطرف أو الأطراف بشكل نهائي على كافة المنشآت أو الأعمال المندمجة قبل وبعد عملية تجميع الأعمال،
- سيطرة غير انتقالية.

شركة المطاحن الأولى (شركة شخص واحد)
(شركة مساهمة سعودية مغلقة)

إيضاحات حول القوائم المالية - تنمة
كما في ٣١ ديسمبر ٢٠١٩

٢- السياسات المحاسبية الهامة - تنمة

٢-٢ ملخص بالسياسات المحاسبية الهامة - تنمة

(أ) عمليات تجميع الأعمال - تنمة

إن تحويل الموجودات بين المنشآت الخاضعة للسيطرة المشتركة يقع خارج نطاق المعيار الدولي للتقرير المالي ٣ ولم تحدد المعايير الدولية للتقرير المالي طريقة لمعالجة هذه العمليات. عند المحاسبة عن الممتلكات والآلات والمعدات، تم استخدام طريقة مزج المصالح كما تم وصفها من قبل بعض هيئات وضع المعايير الأخرى.

طريقة مزج المصالح

بموجب هذه الطريقة، يتم قيد الموجودات والمطلوبات بالقيمة الدفترية وليس القيمة العادلة ويتم على الفور إثبات أي مصاريف متكبدة بشأن عملية تجميع الأعمال في قائمة الربح أو الخسارة والدخل الشامل الأخر.

(ب) تصنيف الموجودات والمطلوبات كمتداولة وغير متداولة

تقوم الشركة بإظهار الموجودات والمطلوبات في قائمة المركز المالي كمتداولة/غير متداولة. تعتبر الموجودات متداولة وذلك:

- ◀ عندما يتوقع تحققها أو ينوي بيعها أو استنفادها خلال دورة العمليات العادية.
- ◀ في حالة اقتنائها بشكل أساسي لأغراض المتاجرة.
- ◀ عندما يتوقع تحققها خلال اثني عشر شهراً بعد الفترة المالية، أو
- ◀ عندما تكون نقدية وشبه نقدية ما لم تكن هناك قيود على استبدالها أو استخدامها لسداد أية مطلوبات لمدة لا تقل عن اثني عشر شهراً بعد الفترة المالية.

تصنف كافة الموجودات الأخرى كموجودات غير متداولة.

تعتبر المطلوبات متداولة وذلك:

- ◀ عندما يتوقع سدادها خلال دورة العمليات العادية.
- ◀ في حالة اقتنائها بشكل أساسي لأغراض المتاجرة.
- ◀ عندما تستحق السداد خلال اثني عشر شهراً بعد الفترة المالية، أو
- ◀ عند عدم وجود حق غير مشروط لتأجيل سداد المطلوبات لمدة لا تقل عن اثني عشر شهراً بعد الفترة المالية.

تصنف الشركة كافة المطلوبات الأخرى كمطلوبات غير متداولة.

(ج) قياس القيمة العادلة

القيمة العادلة هي السعر الذي سيتم استلامه عند بيع موجودات ما أو سداده عند تحويل مطلوبات ما بموجب معاملة نظامية تتم بين متعاملين في السوق بتاريخ القياس. يحدد قياس القيمة العادلة بافتراض أن معاملة بيع الموجودات أو تحويل المطلوبات ستتم إما:

- ◀ في السوق الرئيسي للموجودات أو المطلوبات، أو
- ◀ في حالة عدم وجود السوق الرئيسي، في أكثر الأسواق فائدة للموجودات أو المطلوبات.

إن السوق الرئيسي أو الأكثر فائدة يجب أن تكون قابلة للوصول إليها من قبل الشركة.

تقاس القيمة العادلة للموجودات أو المطلوبات بافتراض أن المتعاملين في السوق سيستفيدون عند تسعير الموجودات والمطلوبات وأنهم يسعون لتحقيق أفضل مصالحهم الاقتصادية.

يأخذ قياس القيمة العادلة للموجودات غير المالية بعين الاعتبار مقدرة المتعاملين في السوق على تحقيق منافع اقتصادية عن طريق الاستخدام الأفضل والأقصى للأصل أو بيعه لمتعاملين آخرين في السوق يستخدمون الأصل على النحو الأفضل وبأقصى حد.

شركة المطاحن الأولى (شركة شخص واحد)

(شركة مساهمة سعودية مغلقة)

إيضاحات حول القوائم المالية - تنمة

كما في ٣١ ديسمبر ٢٠١٩

٢- السياسات المحاسبية الهامة - تنمة

٢-٢ ملخص بالسياسات المحاسبية الهامة - تنمة

(ج) قياس القيمة العادلة - تنمة

تصنف كافة الموجودات والمطلوبات التي يتم قياسها بالقيمة العادلة أو الإفصاح عنها في القوائم المالية ضمن التسلسل الهرمي لمستويات القيمة العادلة المذكورة أدناه وعلى أساس مدخلات المستوى الأدنى الهامة لقياس القيمة العادلة ككل:

- ◀ المستوى الأول: الأسعار المتداولة في سوق نشط لموجودات أو مطلوبات مماثلة (أي بدون تعديل أو تجديد الأسعار)
- ◀ المستوى الثاني: طرق تقويم تعتبر مدخلات المستوى الأدنى - الهامة لقياس القيمة العادلة - قابلة للملاحظة بصورة مباشرة أو غير مباشرة.
- ◀ المستوى الثالث: طرق تقويم تعتبر مدخلات المستوى الأدنى - الهامة لقياس القيمة العادلة - غير قابلة للملاحظة.

بالنسبة للموجودات والمطلوبات التي يتم إثباتها في القوائم المالية بشكل متكرر، تقوم الشركة بالتأكد فيما إذا تم التحويل بين التسلسل الهرمي لمستويات القيمة العادلة وذلك بإعادة تقويم التصنيف (على أساس مدخلات المستوى الأدنى الهامة لقياس القيمة العادلة ككل) في نهاية كل فترة مالية.

(د) الممتلكات والآلات والمعدات

تظهر الممتلكات والآلات والمعدات بالتكلفة، ناقصًا الاستهلاك المتراكم وخسائر الانخفاض المتراكم في القيمة، إن وجدت. تشمل هذه التكلفة على تكلفة استبدال جزء من الآلات والمعدات. وإذا كان مطلوباً استبدال أجزاء هامة من الآلات والمعدات على مراحل، تقوم الشركة باستهلاكها بصورة مستقلة على مدى أعمارها الإنتاجية المحددة. وبالمقابل، فعند إجراء فحص رئيسي، يتم إثبات تكلفته في القيمة الدفترية للآلات والمعدات كإحلال وذلك في حالة استيفاء معايير إثباته. يتم إثبات كافة تكاليف الإصلاح والصيانة الأخرى في قائمة الربح أو الخسارة والدخل الشامل الآخر عند تكبدها. تدرج القيمة الحالية للتكلفة المتوقعة لإزالة أصل ما بعد استخدامه ضمن تكلفة الأصل المعني وذلك في حالة استيفاء معايير الإثبات المتعلقة بالمخصص.

يتم احتساب الاستهلاك بطريقة القسط الثابت على مدى الأعمار الإنتاجية المقدرة للموجودات. إن الأعمار الإنتاجية المقدرة للموجودات لأغراض حساب الاستهلاك هي كما يلي:

فئات الموجودات	الأعمار الإنتاجية	فئات الموجودات	الأعمار الإنتاجية
المباني	٢٥ إلى ٥٠ سنة	الأثاث والتجهيزات	٦,٦٧ - ١٠ سنوات
الآلات والمعدات	١٠ إلى ٢٥ سنة	أجهزة و برامج حاسب آلي	٣ - ٤ سنوات
السيارات	٥ سنوات		

يتم احتساب استهلاك الآلات على مدى الأعمار الإنتاجية لمكونات الموجودات الرئيسية.

يتم التوقف عن إثبات أي بند من بنود الممتلكات والآلات والمعدات وأي جزء من الأجزاء الهامة تم إثباتها في الأصل عند الاستبعاد، أو عند عدم وجود منافع مستقبلية متوقعة من الاستعمال أو الاستبعاد. تدرج أية أرباح أو خسائر ناتجة عن التوقف عن إثبات أي أصل (التي يتم احتسابها كفرق بين صافي متحصلات الاستبعاد والقيمة الدفترية للأصل) في قائمة الربح أو الخسارة والدخل الشامل الآخر عند التوقف عن إثبات الأصل.

يتم مراجعة القيمة المتبقية والأعمار الإنتاجية وطرق استهلاك الممتلكات والآلات والمعدات في نهاية كل سنة مالية، وتعديلها بأثر مستقبلي، إذا كان ذلك ملائماً.

لا يتم استهلاك المشاريع قيد الإنشاء وتظهر بالتكلفة ناقصاً خسائر الانخفاض المتراكم في القيمة، إن وجدت، وتصنف ضمن بند "الأعمال الرأسمالية قيد التنفيذ". يتم تحويل هذه الموجودات إلى الممتلكات والآلات والمعدات وذلك عندما تكون تلك الموجودات متاحة للاستخدام للغرض المقصود منها.

شركة المطاحن الأولى (شركة شخص واحد)
(شركة مساهمة سعودية مغلقة)

إيضاحات حول القوائم المالية - تنمة
كما في ٣١ ديسمبر ٢٠١٩

٢- السياسات المحاسبية الهامة - تنمة

٢-٢ ملخص بالسياسات المحاسبية الهامة - تنمة

هـ) الأدوات المالية - الإثبات الأولي والقياس اللاحق

الأداة المالية عبارة عن عقد ينشأ عنه أصل مالي لمنشأة ما ومطلوبات مالية أو أداة حقوق ملكية لمنشأة أخرى.

الموجودات المالية

الإثبات الأولي والقياس

تصنف الموجودات المالية، عند الإثبات الأولي لها، كمقاسمة لاحقاً بالتكلفة المطفأة، وبالقيمة العادلة من خلال الدخل الشامل الآخر، وبالقيمة العادلة من خلال الربح أو الخسارة.

يعتمد تصنيف الأصول المالية عند الإثبات الأولي على خصائص التدفق النقدي التعاقدية للأصل المالي ونموذج أعمال الشركة لإدارتها. تقوم الشركة في البداية بقياس الأصل المالي بقيمته العادلة زائد، في حالة وجود أصل مالي ليس بالقيمة العادلة من خلال الربح أو الخسارة، تكاليف المعاملات. ليس لدى الشركة ذمم مدينية تجارية حيث يتم استلام المقابل نقداً في وقت البيع.

القياس اللاحق

الموجودات المالية بالقيمة العادلة من خلال الربح أو الخسارة

تشتمل الموجودات المالية بالقيمة العادلة من خلال الربح أو الخسارة على الموجودات المالية المكتتة لأغراض المتاجرة والموجودات المالية المخصصة عند الإثبات الأولي لها بالقيمة العادلة من خلال الربح أو الخسارة أو الموجودات المالية التي يجب قياسها بالقيمة العادلة بشكل إلزامي. تصنف الموجودات المالية كـ "مكتتة لأغراض المتاجرة" في حالة شراؤها لبيعها أو إعادة شراؤها في المستقبل المنظور. كما تصنف المشتقات، بما في ذلك المشتقات المدرجة ضمن أدوات مالية أخرى منفصلة كـ "مشتقات مكتتة لأغراض المتاجرة" ما لم يتم تخصيصها كأداة تغطية فعالة. يتم تصنيف وقياس الموجودات المالية ذات التدفقات النقدية التي لا تعد فقط دفعات من المبلغ الأصلي والعمولة بالقيمة العادلة من خلال الربح أو الخسارة بصرف النظر عن نموذج الأعمال. وعلى الرغم من الضوابط المتعلقة بتصنيف أدوات الدين بالتكلفة المطفأة أو بالقيمة العادلة من خلال الدخل الشامل الآخر، كما هو مبين أعلاه، يمكن تخصيص أدوات الدين بالقيمة العادلة من خلال الربح أو الخسارة عند الإثبات الأولي إذا كان القيام بذلك يزيل أو يقلص بشكل كبير من عدم التماثل المحاسبي.

تقيد الموجودات المالية المدرجة بالقيمة العادلة من خلال الربح أو الخسارة في قائمة المركز المالي بالقيمة العادلة، ويدرج صافي التغيرات في القيمة العادلة في قائمة الربح أو الخسارة والدخل الشامل الآخر.

التوقف عن الإثبات

يتم التوقف عن إثبات أصل مالي (أو، إذ ينطبق ذلك، جزء منه أو جزء من مجموعة من موجودات مالية متشابهة) (أي استبعاده من قائمة المركز المالي للشركة) عند:

- انتهاء الحقوق المتعلقة باستلام التدفقات النقدية من الموجودات، أو
- قيام الشركة بتحويل حق استلام التدفقات النقدية من الأصل أو التعهد بسداد التدفقات النقدية المستلمة بالكامل إلى طرف آخر دون أي تأخير وفق اتفاقية "ترتيبات فورية" وإذا ما (أ) قامت الشركة بتحويل معظم المخاطر والمنافع المصاحبة للأصل، أو (ب) لم تقم بالتحويل أو الإبقاء على معظم المنافع والمخاطر المصاحبة للأصل، ولكنها قامت بتحويل السيطرة على الأصل.

وفي الحالات التي تقوم فيها الشركة بتحويل حقوق استلام التدفقات النقدية من الأصل أو إبرام اتفاقية ترتيبات فورية، فإنه يجب عليها تقويم فيما إذا ولأي مدى قامت بالاحتفاظ بالمنافع والمخاطر المصاحبة للملكية. وفي الحالات التي لا يتم فيها التحويل أو الإبقاء على معظم المخاطر والمنافع المصاحبة للملكية أو لم يتم فيها تحويل السيطرة على الأصل، يتم إثبات الأصل بقدر ارتباط الشركة المستمر به. وفي تلك الحالة، تقوم الشركة أيضاً بإثبات المطلوبات المصاحبة لها. يتم قياس الموجودات المحولة والمطلوبات المصاحبة لها وفق نفس الأساس الذي يعكس الحقوق والالتزامات التي أقيمت عليها الشركة.

يتم قياس الارتباط المستمر الذي يكون على شكل ضمان على الموجودات المحولة بالقيمة الدفترية الأصلية للموجودات أو الحد الأقصى للمبلغ الذي يجب على الشركة دفعه، أيهما أقل.

شركة المطاحن الأولى (شركة شخص واحد)
(شركة مساهمة سعودية مغلقة)

إيضاحات حول القوائم المالية - تنمة
كما في ٣١ ديسمبر ٢٠١٩

- ٢- السياسات المحاسبية الهامة - تنمة
٢-٢ ملخص بالسياسات المحاسبية الهامة - تنمة
هـ- الأدوات المالية - الإثبات الأولي والقياس اللاحق- تنمة

المطلوبات المالية

الإثبات الأولي والقياس

تصنف المطلوبات المالية عند الإثبات الأولي لها كمطلوبات مالية بالقيمة العادلة من خلال الربح أو الخسارة أو قروض أو ذمم دائنة أو كمشتقات تم تخصيصها كأدوات تغطية فعالة، حسبما هو ملائم.

يتم، في الأصل، إثبات كافة المطلوبات المالية بالقيمة العادلة. وبالنسبة للقروض والذمم الدائنة، يتم إظهارها بعد خصم تكاليف المعاملات المتعلقة بها مباشرة.

القياس اللاحق

يتوقف قياس المطلوبات المالية على تصنيفها المبين أدناه:

المطلوبات المالية بالقيمة العادلة من خلال الربح أو الخسارة

تشتمل المطلوبات المالية بالقيمة العادلة من خلال الربح أو الخسارة على المطلوبات المالية المكتتة لأغراض المتاجرة والمطلوبات المالية المخصصة عند الإثبات الأولي لها بالقيمة العادلة من خلال الربح أو الخسارة.

يتم تعيين المطلوبات المالية المحددة عند الإثبات الأولي بالقيمة العادلة من خلال الربح أو الخسارة في تاريخ الإثبات الأولي، فقط إذا تم استيفاء المعيار الدولي للتقارير المالية ٩. لم تحدد الشركة أي التزام مالي بالقيمة العادلة من خلال الربح أو الخسارة.

القروض

تتعلق هذه الفئة كثيراً بالشركة. بعد الإثبات الأولي لها، تقاس القروض المرتبطة بعمولة لاحقاً بالتكلفة المطفأة باستخدام طريقة معدل العمولة الفعلي. يتم إثبات الأرباح والخسائر في الربح أو الخسارة عند التوقف عن إثبات المطلوبات وكذلك من خلال عملية إطفاء معدل العمولة الفعلي.

تحسب التكلفة المطفأة بعد الأخذ بعين الاعتبار العلاوة أو الخصم عند الشراء وكذلك الأتعاب أو التكاليف التي تعتبر جزءاً لا يتجزأ من معدل العمولة الفعلي، ويُدْرَج إطفاء معدل العمولة الفعلي كتكاليف تمويل في قائمة الربح أو الخسارة والدخل الشامل الآخر.

التوقف عن الإثبات

يتم التوقف عن إثبات المطلوبات المالية عند سداد الالتزام المحدد في العقد أو إلغائه أو انتهاء مدته. وفي حالة تبديل المطلوبات المالية الحالية بأخرى من نفس الجهة المفرضة بشروط مختلفة تماماً أو بتعديل شروط المطلوبات الحالية، عندئذ يتم اعتبار مثل هذا التبديل أو التعديل كتوقف عن إثبات المطلوبات الأصلية وإثبات مطلوبات جديدة. يتم إثبات الفرق بين القيم الدفترية المعنية في قائمة الربح أو الخسارة والدخل الشامل الآخر.

مقاصة الأدوات المالية

تتم مقاصة الموجودات المالية والمطلوبات المالية وتدرج بالصافي في قائمة المركز المالي فقط عند وجود حق نظامي ملزم لمقاصة المبالغ المثبتة وعند وجود نية لتسوية الموجودات مع المطلوبات على أساس الصافي أو بيع الموجودات وسداد المطلوبات في آن واحد.

شركة المطاحن الأولى (شركة شخص واحد)
(شركة مساهمة سعودية مغلقة)

إيضاحات حول القوائم المالية - تنمة
كما في ٣١ ديسمبر ٢٠١٩

٢- السياسات المحاسبية الهامة - تنمة

٢-٢ ملخص بالسياسات المحاسبية الهامة - تنمة

(و) البضاعة

تحدد التكلفة على النحو التالي:

البضاعة تامة الصنع

- تكلفة المواد الخام المباشرة زائداً المصاريف غير المباشرة الخاصة بها والتي يتم توزيعها وفقاً لمستوى النشاط العادي. تظهر البضاعة تامة الصنع بالتكلفة أو صافي القيمة البيعية، أيهما أقل مع تجنب مخصص لقاء أية بضاعة متقدمة أو بطيئة الحركة. يمثل صافي القيمة البيعية سعر البيع المقدر خلال دورة الأعمال العادية، ناقصاً تكاليف الإكمال المقدرة والتكاليف المقدرة اللازمة لإتمام عملية البيع.

- على أساس المتوسط المرجح والبالغ ١٨٠ ريال سعودي للطن (إيضاح ١).

القمح

بضاعة تتعلق بمدخلات مستلزمات

الإنتاج وبضاعة تتعلق بالخدمات

الإنتاجية والأخرى

- على أساس المتوسط المرجح.

(ز) نقد وأرصدة لدى البنوك

تتكون الأرصدة لدى البنوك الظاهرة في قائمة المركز المالي من النقد بالبنوك والنقد في الصندوق والودائع قصيرة الأجل التي تستحق خلال ثلاثة أشهر أو أقل، وتخضع لمخاطر تغيرات غير هامة في القيمة.

ولأغراض إعداد قائمة التدفقات النقدية، تتكون الأرصدة لدى البنوك الموضحة أعلاه، بعد خصم الحسابات المكشوفة لدى البنوك القائمة، إن وجدت، لأنها تعتبر جزءاً لا يتجزأ من إدارة النقدية بالشركة.

(ح) التزامات المنافع المحددة للموظفين

لدى الشركة برامج منافع محددة مع المؤسسة العامة للتأمينات الاجتماعية وبموجبها تقوم الشركة والموظفون بالمساهمة بنسبة ثابتة من رواتبهم لقاء الحصول على معاشات تقاعدية. كما تدير الشركة برامج منافع محددة وفقاً لنظام العمل السعودي بناءً على فترات الخدمة المتراكمة للموظفين بتاريخ قائمة المركز المالي.

يتم تحديد تكلفة منح المنافع بموجب برامج المنافع المحددة بشكل مستقل لكل برنامج وذلك باستخدام طريقة وحدة الائتمان المتوقعة.

إن عمليات إعادة القياس، التي تتضمن الأرباح والخسائر الاكتوارية، وأثر سقف الموجودات (باستثناء المبالغ المدرجة في صافي العمولة على صافي التزام المنافع المحددة) والعائد على موجودات البرنامج (باستثناء المبالغ المدرجة في صافي العمولة على صافي التزام المنافع المحددة)، يتم إثباتها فوراً في قائمة المركز المالي وتدرج الزيادة أو النقص المقابل له في الأرباح المبقاة من خلال الدخل الشامل في نهاية السنة التي تحدث فيها. لا يتم إعادة تصنيف عمليات إعادة القياس إلى الدخل في الفترات اللاحقة.

يتم إثبات تكلفة الخدمات السابقة في الدخل وذلك قبل:

- تاريخ تعديل البرنامج أو تقليص الأيدي العاملة، و
- تاريخ قيام الشركة بإثبات تكاليف إعادة الهيكلة ذات العلاقة.

يتم احتساب صافي العمولة باستخدام معدل الخصم على صافي مطلوبات أو موجودات المنافع المحددة. تقوم الشركة بإثبات التغيرات التالية في صافي التزام المنافع المحددة ضمن "المصاريف العمومية والإدارية" في قائمة الربح أو الخسارة والدخل الشامل الأخرى:

- تكاليف الخدمات التي تتضمن تكاليف الخدمة الحالية وتكاليف الخدمة السابقة والأرباح والخسائر الناتجة عن عمليات تقليص الأيدي العاملة وعمليات السداد غير الروتينية، و
- صافي دخل أو مصروف العمولة.

شركة المطاحن الأولى (شركة شخص واحد)
(شركة مساهمة سعودية مغلقة)

إيضاحات حول القوائم المالية - تنمة
كما في ٣١ ديسمبر ٢٠١٩

٢- السياسات المحاسبية الهامة - تنمة

٢-٢ ملخص بالسياسات المحاسبية الهامة - تنمة

ح) التزامات المنافع المحددة للموظفين - تنمة

إشارة إلى القرارات الإدارية رقم ١١٨٩٠ بتاريخ ٨ صفر ١٤٣٨ هـ ورقم ١٤٠٠٣ بتاريخ ٨ ربيع الأول ١٤٣٨ هـ ورقم ٢٧٠٩٤ و ٢٧٠٩٦ بتاريخ ٩ رجب ١٤٣٨ هـ ورقم ١٨٠٠٩ بتاريخ ٨ رجب ١٤٣٨ هـ المتعلقة بإعارة منسوبي المؤسسة العامة للحبوب إلى الشركة وذلك بتحميل تكلفة مكافأة نهاية الخدمة المستحقة للموظفين المعارين للشركة على المؤسسة العامة للحبوب طبقاً للاتفاقية المبرمة بهذا الشأن.

ط) الانخفاض في قيمة الموجودات غير المالية

تقوم الشركة، بتاريخ إعداد كل قوائم مالية، بإجراء تقويم للتأكد من وجود دليل على وقوع انخفاض في قيمة أصل ما. وفي حالة وجود مثل هذا الدليل، أو عندما يكون من الضروري إجراء اختبار سنوي للتأكد من وجود انخفاض في القيمة، تقوم الشركة بتقدير القيمة القابلة للاسترداد للأصل والتي تمثل القيمة الأعلى للقيمة العادلة للأصل أو الوحدة المدرة للنقدية ناقصاً تكاليف البيع والقيمة الحالية. يتم تحديد القيمة القابلة للاسترداد للأصل ما لم ينتج من الأصل تدفقات نقدية تعتبر مستقلة بشكل كبير عن الموجودات الأخرى أو مجموعات الموجودات. وفي حالة زيادة القيمة الدفترية للأصل أو الوحدة المدرة للنقدية عن القيمة القابلة للاسترداد، فإن الأصل يعتبر منخفض القيمة ويخفض إلى القيمة القابلة للاسترداد له.

وعند تقدير القيمة الحالية، تخصم التدفقات النقدية المستقبلية المقدرة إلى القيمة الحالية باستخدام معدل الخصم لما قبل الضريبة والذي يعكس تقديرات السوق الحالية للقيمة الزمنية للنقود والمخاطر الملازمة للأصل. ولتحديد القيمة العادلة ناقصاً تكاليف البيع، يؤخذ بعين الاعتبار أحدث معاملات تمت في السوق. وعند عدم إمكانية تحديد هذه المعاملات، يتم استخدام طريقة التقويم الملائمة. تدعم عمليات الاحتساب هذه بمضاعفات التقويم واسعار الأسهم المتداولة للشركات المدرجة في الأسواق المالية أو المؤشرات الأخرى المتاحة عن القيمة العادلة.

يتم إثبات خسائر انخفاض العمليات المستمرة، في قائمة الربح أو الخسارة والدخل الشامل الآخر ضمن فئات المصاريف وبما يتماشى مع وظيفة الأصل الذي انخفضت قيمته.

وبالنسبة للموجودات فيما عدا الشهرة، يتم بتاريخ إعداد كل قوائم مالية إجراء تقويم للتأكد من وجود دليل على أن خسائر الانخفاض المثبتة سابقاً لم تعد موجودة أو أنها قد نقصت. وفي حالة وجود مثل هذا الدليل، تقوم الشركة بتقدير القيمة القابلة للاسترداد للأصل أو الوحدة المدرة للنقدية. يتم عكس قيد خسارة الانخفاض المثبتة سابقاً فقط في حالة وجود تغيير في الافتراضات المستخدمة في تحديد القيمة القابلة للاسترداد منذ تاريخ إثبات آخر خسارة انخفاض في القيمة. يعتبر عكس القيد هذا محدوداً بحيث لا تزيد القيمة الدفترية للأصل عن القيمة القابلة للاسترداد له أو القيمة الدفترية التي كان من المفترض تحديدها، بعد خصم الاستهلاك، فيما لو لم يتم إثبات خسارة الانخفاض في السنوات السابقة. يتم إثبات عكس القيد هذا في قائمة الربح أو الخسارة والدخل الشامل الآخر ما لم يتم قيد الأصل بمبلغ إعادة التقويم، وفي هذه الحالة يتم اعتبار عكس القيد كزيادة إعادة تقويم.

ي) الإيرادات من العقود المبرمة مع العملاء

تقوم الشركة بتصنيع الدقيق والأعلاف والنخالة (منتج ثانوي). يتم إثبات الإيرادات عندما يتم نقل البضائع إلى العميل وهو الوقت الذي يتم فيه إرسالها من مقر الشركة. يتم إثبات الإيراد بمبلغ يعكس العوض الذي يتوقع أن تستحقه الشركة مقابل تلك البضاعة أو الخدمات. يتم إثبات إيرادات بيع البضائع في الوقت الذي يتم فيه نقل سيطرة الأصل إلى العميل، عادة عند تسليم البضاعة. تتم جميع المبيعات على أساس نقدي فقط، وبالتالي يصبح دفع ثمن المعاملة مستحقاً فوراً عندما يشتري العميل المنتجات ويتم نقل سيطرة المنتجات إلى العميل في نفس الوقت. يتم الاعتراف بالإيرادات الأخرى عند اكتسابها

خلصت الشركة إلى أنها الأصيل في ترتيبات إيراداتها لأنها تتحكم عادة في البضائع أو الخدمات قبل نقلها إلى العميل.

العوض المتغير

يتم تقدير العوض المتغير عند نشأة العقد ووضع قيود عليه حتى يكون من المحتمل إلى حد كبير عدم حدوث عكس قيد جوهري للإيرادات في مبلغ الإيرادات المتراكمة عند زوال عدم التأكد المتعلق بالعوض المتغير لاحقاً. لا تحتوي العقود المبرمة مع العملاء على أي أحكام قد تؤدي إلى اعتبار متغير.

شركة المطاحن الأولى (شركة شخص واحد)
(شركة مساهمة سعودية مغلقة)

إيضاحات حول القوائم المالية - تنمة
كما في ٣١ ديسمبر ٢٠١٩

٢- السياسات المحاسبية الهامة - تنمة

٢-٢ ملخص بالسياسات المحاسبية الهامة - تنمة

(ي) الإيرادات من العقود المبرمة مع العملاء - تنمة

مكون التمويل الهام

بوجه عام، تستلم الشركة دفعات مقدمة قصيرة الأجل من العملاء. وباستخدام الوسيلة العملية المنصوص عليها في المعيار الدولي للتقرير المالي (١٥)، لا تقوم الشركة بتعديل مبلغ العوض المتعهد به بشأن الآثار المترتبة على مكون التمويل الهام إذا كانت تتوقع عند نشأة العقد أن الفترة بين تحويل البضاعة أو الخدمة المتعهد بها إلى العميل ووقت سداد العميل مقابل تلك البضاعة أو الخدمة ستكون سنة واحدة أو أقل. نظرًا لأن جميع المبيعات تتم على أساس نقدي، فلا يوجد عنصر تمويل بمبالغ مستحقة القبض من العملاء.

أرصدة العقود

موجودات العقود

تمثل موجودات العقود الحق في العوض مقابل البضاعة أو الخدمات المحولة إلى العميل. وفي حالة قيام الشركة بتحويل البضاعة أو الخدمات إلى العميل قبل قيام العميل بدفع العوض أو قبل استحقاقه، يتم إثبات موجودات العقد لقاء العوض المكتسب والذي يكون مشروطًا.

مطلوبات العقود

تمثل مطلوبات العقود الالتزامات المتعلقة بتحويل البضاعة أو الخدمات إلى العملاء، والتي استلمت الشركة مقابلها العوض (أو أن العوض كان مستحقًا) من العميل. وفي حالة قيام العميل بدفع العوض قبل قيام الشركة بتحويل البضاعة أو الخدمة إلى العميل، يتم إثبات مطلوبات العقد عند سداد المبلغ أو استحقاقه (أيهما يحدث أولاً). يتم إثبات مطلوبات العقود كإيرادات عندما تقوم الشركة بالأداء بموجب العقد.

(ك) الإيجارات

تقوم الشركة بتقييم ما إذا كان العقد هو عقد إيجار أو يحتوي على عقد إيجار. يعتبر العقد عقد إيجار أو يحتوي على عقد إيجار إذا ما أعطى الحق في السيطرة على استخدام أصل محدد لفترة من الزمن مقابل عوض ما.

الشركة كمستأجر

تطبق الشركة نموذج منفرد للاعتراف والقياس لجميع عقود الإيجار، باستثناء عقود الإيجار قصيرة الأجل وعقود إيجار الموجودات المنخفضة القيمة. تعترف الشركة بالتزام الإيجار لدفع دفعات الإيجار وتمثل الموجودات حق الاستخدام الحق في استعمال الموجودات الرئيسية.

الموجودات حق الاستخدام

تقوم الشركة بإدراج موجودات حق الاستخدام في تاريخ بدء عقد الإيجار (تاريخ توافر الأصل حق استعمال الموجودات). يتم قياس الموجودات حق الاستخدام بالتكلفة ناقصاً أي استهلاك متراكم وخسائر انخفاض في القيمة وتُعدل بحسب أي إعادة قياس لالتزامات الإيجار. تتضمن تكلفة الموجودات حق الاستخدام قيمة التزامات عقود الإيجار المسجلة والتكاليف المباشرة الأولية ودفعات الإيجار المدفوعة في أو قبل تاريخ بداية العقد ناقصاً أي محفزات إيجار مستلمة. يتم استهلاك الموجودات حق الاستخدام على أساس القسط الثابت طوال مدة عقد الإيجار أو العمر الإنتاجي المقدر للأصل - أيهما أقصر.

التزامات الإيجار

في بداية عقد الإيجار، تقوم الشركة بإدراج التزامات الإيجار المُقاسة بالقيمة الحالية لدفعات الإيجار طوال مدة الإيجار. تتضمن دفعات الإيجار ثابتة (تتضمن الدفعات الثابتة غير الجوهرية) ناقصاً أي محفزات إيجار مستحقة الاستلام، ودفعات إيجار متغيرة القيمة بناءً على المؤشر أو المعدل، والمبالغ المتوقع دفعها مقابل ضمانات المبالغ المتبقية. تتضمن دفعات الإيجار أيضاً سعر الممارسة لخيار الشراء الذي من المتوقع بقوة أن تمارسه الشركة ودفعات الغرامات المتصلة بإنهاء العقد فيما إذا كانت شروط الإيجار تعطي الشركة الحق في إنهاء عقد الإيجار. ودفعات الإيجار المتغيرة التي لا تعتمد على مؤشر أو معدل ثابت يتم إدراجها كمصرف (إلا إذا تم تكبدها لإنتاج بضائع) في الفترة التي يحصل فيها الحدث أو الظرف للدفع.

شركة المطاحن الأولى (شركة شخص واحد)
(شركة مساهمة سعودية مغلقة)

إيضاحات حول القوائم المالية - تنمة
كما في ٣١ ديسمبر ٢٠١٩

٢- السياسات المحاسبية الهامة - تنمة

٢- ٢ ملخص بالسياسات المحاسبية الهامة - تنمة

(ك) الإيجارات - تنمة

التزامات الإيجار تنمة

عند احتساب القيمة الحالية لدفعات الإيجار، تستخدم الشركة معدل الاقتراض المتزايد في تاريخ ابتداء العقد فيما إذا كان معدل الفائدة الضمني في العقد لا يمكن تحديده بشكل فوري. بعد بداية العقد يتم زيادة مبلغ التزامات الإيجار ليعكس ازدياد تكلفة التمويل وانخفاض المبلغ عند دفع الإيجارات. كما أنه يتم إعادة قياس القيمة الدفترية لالتزامات الإيجار إذا ما كان هناك تعديل أو تغير في مدة العقد أو تغير في مدفوعات الإيجار (أي تغيرات في المدفوعات المستقبلية الناتجة عن التغير في المؤشر أو المعدل المستخدم لتحديد مثل هذه مدفوعات الإيجار) أو تغير في تقييم خيار شراء الأصل الأساسي.

تعرض التزامات إيجار الشركة في قائمة المركز المالي.

عقود الإيجار القصيرة الأجل وعقود إيجار الموجودات المنخفضة القيمة

تقوم الشركة بتطبيق استثناء الاعتراف بعقود الإيجار القصيرة الأجل للمكانن والمعدات (أي مدة الإيجار فيها ١٢ شهراً أو أقل من تاريخ بداية العقد ولا تتضمن خيار الشراء). كما تقوم بتطبيق استثناء الاعتراف بعقود الإيجار للموجودات المنخفضة القيمة على ما لديها من عقود إيجار للمعدات المكتبية والتي تُعتبر منخفضة القيمة. يتم تسجيل دفعات الإيجار سواءً بالنسبة للعقود قصيرة الأجل أو للموجودات منخفضة القيمة كمصروف على أساس القسط الثابت طوال مدة سريان عقد الإيجار.

(ل) المخصصات

عام

يتم إثبات المخصصات عند وجود التزامات حالية (قانونية أو متوقعة) على الشركة ناتجة عن أحداث سابقة، وأنه من المحتمل ان يتطلب الأمر استخدام موارد تنطوي على منافع اقتصادية لسداد الالتزام وأنه يمكن إجراء تقدير لمبلغ الالتزام بشكل موثوق به. وفي الحالات التي تتوقع فيها الشركة تعويض بعض أو كل المخصصات، على سبيل المثال بموجب عقد تأمين، فإنه يتم إثبات التعويض كأصل مستقل وذلك فقط عندما يكون في حكم المؤكد بأن المنشأة ستحصل على التعويض. يتم عرض المصروف المتعلق بالمخصص في قائمة الربح أو الخسارة والدخل الشامل الآخر بعد خصم التعويض.

وإذا كان أثر القيمة الزمنية للنقود جوهرياً، فإنه يتم خصم المخصصات باستخدام معدل ما قبل الضريبة الحالي والذي يعكس، عندما يكون ذلك ملائماً، المخاطر المصاحبة لذلك الالتزام. وعند استخدام الخصم، يتم إثبات الزيادة في المخصص نتيجة مرور الوقت كتكاليف تمويل.

(م) الزكاة والضرائب

الزكاة

لا تخضع الشركة للزكاة حيث أن رأسمالها من الأموال العامة التي لا تجب فيها الزكاة.

ضرائب الاستقطاع

تقوم الشركة باستقطاع ضرائب على بعض المعاملات مع الأطراف غير المقيمة في المملكة العربية السعودية وفقاً لأنظمة الهيئة العامة للزكاة والدخل، الذي لا يتم الاعتراف به كمصروف هو التزام الطرف المقابل الذي تم حجب المبالغ نيابة عنه.

شركة المطاحن الأولى (شركة شخص واحد)
(شركة مساهمة سعودية مغلقة)

إيضاحات حول القوائم المالية - تنمة
كما في ٣١ ديسمبر ٢٠١٩

٢- السياسات المحاسبية الهامة - تنمة

٢-٢ ملخص بالسياسات المحاسبية الهامة - تنمة

(م) الزكاة والضرائب - تنمة

ضريبة القيمة المضافة

يتم إثبات المصاريف والموجودات بعد خصم مبلغ ضريبة القيمة المضافة، فيما عدا:

- عندما تكون ضريبة القيمة المضافة المتكبدة بشأن شراء الموجودات أو الخدمات غير قابلة للاسترداد من السلطات الضريبية، وفي هذه الحالة يتم إثبات ضريبة القيمة المضافة كجزء من تكلفة شراء الأصل أو كجزء من مصروف البند، حسبما ينطبق، و
- عند إظهار الذمم المدينة والدائنة متضمنة مبلغ ضريبة القيمة المضافة.

إن صافي مبلغ ضريبة القيمة المضافة القابل للاسترداد من، أو المستحق إلى، السلطات الضريبية يتم إدراجه كجزء من الذمم المدينة أو الذمم الدائنة في قائمة المركز المالي.

(ن) الاحتياطي النظامي

وفقاً لنظام الشركات السعودي والنظام الأساسي للشركة، يجب على الشركة تحويل ١٠٪ من صافي دخلها السنوي إلى الاحتياطي النظامي. ووفقاً للنظام الأساسي للشركة، يجوز للشركة التوقف عن إجراء هذا التحويل عندما يبلغ الاحتياطي ٣٠٪ من رأس المال. إن هذا الاحتياطي غير قابل للتوزيع.

(س) العملات الأجنبية

يتم عرض القوائم المالية للشركة بالريال سعودي والذي يعتبر أيضاً العملة الوظيفية للشركة.

المعاملات والأرصدة

يتم، في الأصل، تحويل المعاملات بالعملات الأجنبية من قبل الشركة بالأسعار الفورية للعملة الوظيفية المعنية بالتاريخ الذي تصبح فيه المعاملة أو لا مؤهلة للإثبات.

يتم تحويل الموجودات والمطلوبات النقدية المسجلة بالعملات الأجنبية بأسعار التحويل الفورية للعملة الوظيفية بتاريخ إعداد القوائم المالية. يتم إثبات كافة الفروقات الناتجة عن السداد أو تحويل البنود النقدية في قائمة الربح أو الخسارة والدخل الشامل الأخر.

تحويل البنود غير النقدية التي يتم قياسها بالتكلفة التاريخية والمسجلة بعملة أجنبية بأسعار التحويل السائدة بتاريخ المعاملات. تحول البنود غير النقدية التي تم قياسها بالقيمة العادلة والمسجلة بالعملات الأجنبية بأسعار التحويل السائدة بالتاريخ الذي يتم فيه تحديد القيمة العادلة. يتم معالجة الأرباح أو الخسائر الناتجة عن تحويل البنود غير النقدية التي تم قياسها بالقيمة العادلة بما يتفق مع إثبات الأرباح أو الخسائر الناتجة عن التغير في القيمة العادلة للبند (أي أن فروقات التحويل الناتجة عن البنود التي يتم إثبات أرباح أو خسائر القيمة العادلة لها في الدخل الشامل الأخر أو الربح أو الخسارة، يتم إثباتها أيضاً في الدخل الشامل الأخر أو الربح أو الخسارة، على التوالي).

لتحديد سعر الصرف الفوري المستخدم عند الإثبات الأولى للموجودات والمصاريف والإيرادات ذات العلاقة (أو أي جزء منها) عند التوقف عن الإثبات الأولى لموجودات أو مطلوبات غير نقدية تتعلق بالعوض المدفوع مقدماً، فإن تاريخ المعاملة يعتبر التاريخ الذي تقوم فيه المنشأة أصلاً بإثبات الموجودات أو المطلوبات غير النقدية الناتجة عن العوض المدفوع مقدماً. وفي حالة وجود دفعات متعددة مدفوعة أو مستلمة مقدماً، تقوم الشركة بتحديد تاريخ المعاملة الذي تم فيه استلام أو سداد العوض مقدماً.

(ع) ربح العمليات

يمثل ربح العمليات الربح الناتج عن أنشطة الشركة الرئيسية المدرة للإيرادات، بالإضافة إلى الإيرادات والمصاريف الأخرى المتعلقة بالأنشطة التشغيلية. ويستثنى من ربح العمليات تكاليف التمويل والمصاريف غير التشغيلية الأخرى.

(ف) مصاريف البيع والتوزيع والمصاريف العمومية والإدارية

تشتمل مصاريف البيع والتوزيع والمصاريف العمومية والإدارية على التكاليف المباشرة وغير المباشرة التي لا تشكل على وجه التحديد جزءاً من تكلفة المبيعات. يتم التوزيع، عند الضرورة، بين تكلفة المبيعات ومصاريف البيع والتوزيع والمصاريف العمومية والإدارية وفق أسس ثابتة.

شركة المطاحن الأولى (شركة شخص واحد)
(شركة مساهمة سعودية مغلقة)

إيضاحات حول القوائم المالية - تنمة
كما في ٣١ ديسمبر ٢٠١٩

٢- السياسات المحاسبية الهامة - تنمة

٢-٣ المعايير الجديدة والمعدلة والتفسيرات

لم تطبق الشركة مبركراً أي معايير أو تفسيرات أو تعديلات أخرى قد صدرت ولم تدخل حيز التنفيذ. تطبق الشركة وللمرة الأولى المعيار الدولي للتقرير المالي (١٦) "عقود الإيجار". تم أدناه بيان طبيعة وأثر التغيرات نتيجة تطبيق المعيار المحاسبي الجديد.

المعيار الدولي للتقرير المالي (١٦) "عقود الإيجار"

يحل المعيار الدولي للتقرير المالي (١٦) محل معيار المحاسبة الدولي (١٧) "عقود الإيجار"، والتفسير (٤) الصادر عن لجنة تفسير المعايير الدولية للتقرير المالي "التأكد فيما إذا كان ترتيب ما ينطوي على عقد إيجار"، والتفسير (١٥) الصادر عن لجنة التفسيرات الدائمة "عقود الإيجارات التشغيلية - الحوافز"، والتفسير (٢٧) الصادر عن لجنة التفسيرات الدائمة "تقويم جوهر المعاملات التي تأخذ الشكل القانوني لعقد الإيجار". ينص المعيار الدولي للتقرير المالي (١٦) على مبادئ إثبات وقياس وعرض والافصاح عن عقود الإيجار، ويتطلب من المستأجرين المحاسبة عن كافة عقود الإيجار بموجب طريقة واحدة داخل قائمة المركز المالي.

إن محاسبة المؤجر بموجب المعيار الدولي للتقرير المالي (١٦) لم تتغير بشكل جوهري عن المحاسبة بموجب معيار المحاسبة الدولي (١٧). وسيستمر المؤجرون في تصنيف عقود الإيجار إما كعقود إيجار تشغيلي أو عقود إيجار تمويلي باستخدام نفس المبادئ المذكورة في معيار المحاسبة الدولي (١٧). وعليه، لم يكن للمعيار الدولي للتقرير المالي (١٦) أثر على عقود الإيجار التي تكون فيها الشركة هي المؤجر.

قامت الشركة بتطبيق المعيار الدولي للتقرير المالي (١٦) باستخدام طريقة التطبيق بأثر رجعي معدل وتاريخ التطبيق الأولي هو ١ يناير ٢٠١٩. وبموجب تلك الطريقة، يتم تطبيق المعيار بأثر رجعي مع إثبات الأثر التراكمي للتطبيق الأولي للمعيار بتاريخ التطبيق الأولي. وقد اختارت الشركة استخدام الوسيلة العملية التي تسمح بتطبيق المعيار فقط على العقود التي تم تحديدها سابقاً كعقود إيجار وفقاً لمعيار المحاسبة الدولي (١٧) والتفسير (٤) الصادر عن لجنة تفسير المعايير الدولية للتقرير المالي بتاريخ التطبيق الأولي. كما اختارت الشركة أيضاً استخدام إعفاءات الإثبات بشأن عقود الإيجار التي تكون مدتها، بتاريخ بدء العقد، ١٢ شهراً أو أقل ولا تتضمن خيار شراء ("عقود الإيجار قصيرة الأجل")، وعقود الإيجار الذي يكون فيها الأصل محل العقد منخفض القيمة ("الموجودات منخفضة القيمة").

إن أثر تطبيق المعيار الدولي للتقرير المالي (١٦) كما في ١ يناير ٢٠١٩ (زيادة/ نقص) كما يلي:

ريال سعودي

الموجودات	موجودات حق الاستخدام	موجودات بموجب عقد إيجار تمويلي	إجمالي الموجودات
٢٥٨,٠٨٨,١٢٨			
(١٨٨,٥٢٥,٨٦٥)			
٦٩,٥٦٢,٢٦٣			
المطلوبات	التزامات عقود الإيجار	دائنون تجاريون ومطلوبات متداولة أخرى	إجمالي المطلوبات
٧٠,٣٧٤,٢٤٣			
(٨١١,٩٨٠)			
٦٩,٥٦٢,٢٦٣			
-			
			إجمالي التعديلات على حقوق الملكية

شركة المطاحن الأولى (شركة شخص واحد)
(شركة مساهمة سعودية مغلقة)

إيضاحات حول القوائم المالية - تنمة
كما في ٣١ ديسمبر ٢٠١٩

٢- السياسات المحاسبية الهامة - تنمة

٢-٣ المعايير الجديدة والمعدلة والتفسيرات - تنمة

■ طبيعة أثر تطبيق المعيار الدولي للتقرير المالي (١٦)

يوجد لدى الشركة عقود إيجار مختلفة لأراضي وصوامع غلال لغرض تخزين القمح والدقيق والأعلاف. وقبل تطبيق المعيار الدولي للتقرير المالي (١٦)، قامت الشركة (كمستأجر) بتصنيف كافة عقود الإيجار الخاصة بها بتاريخ نشأتها إما كعقود إيجار تمويلي أو عقود إيجار تشغيلي. في عقود الإيجار التشغيلي، لم يتم رسملة العقار المستأجر وتم إثبات دفعات الإيجار كمصروف إيجار في الربح أو الخسارة على أساس القسط الثابت على مدى فترة عقد الإيجار. تم إثبات أي إيجارات مدفوعة مقدماً والإيجارات المستحقة الدفع ضمن المصاريف المدفوعة مقدماً والدائنين التجاريين والآخرين، على التوالي.

عند تطبيق المعيار الدولي للتقرير المالي (١٦)، قامت الشركة بتطبيق طريقة واحدة لإثبات وقياس كافة عقود الإيجار، فيما عدا عقود الإيجار قصيرة الأجل وعقود إيجار الموجودات منخفضة القيمة. يتضمن المعيار متطلبات تحول معينة ووسائل عملية تم تطبيقها من قبل الشركة.

■ عقود الإيجار التي تم المحاسبة عنها سابقاً كعقود إيجار تشغيلي

قامت الشركة بإثبات موجودات حق الاستخدام والتزامات عقود الإيجار بشأن عقود الإيجار المصنفة سابقاً كعقود إيجار تشغيلي، فيما عدا عقود الإيجار قصيرة الأجل وعقود إيجار الموجودات منخفضة القيمة. وقد تم إثبات موجودات حق الاستخدام لمعظم عقود الإيجار على أساس المبلغ الذي يعادل التزامات عقود الإيجار، والمعدل بأي إيجار مدفوع مقدماً أو دفعات الإيجار المستحقة المثبتة سابقاً. تم إثبات التزامات عقود الإيجار على أساس القيمة الحالية لدفعات الإيجار المتبقية والمخصومة باستخدام معدل الاقتراض الإضافي بتاريخ التطبيق الأولي والبالغ ٤,٤٪.

قامت الشركة أيضاً بتطبيق الوسائل العملية التالية، حيث:

- قامت باستخدام معدل خصم واحد على محفظة عقود إيجار ذات خصائص متشابهة بصورة معقولة.
- قامت بتطبيق الإعفاءات الخاصة بعقود الإيجار قصيرة الأجل على عقود الإيجار التي تنتهي مدتها خلال ١٢ شهراً من تاريخ التطبيق الأولي.
- قامت باستبعاد التكاليف المباشرة الأولية من قياس أصل حق الاستخدام بتاريخ التطبيق الأولي.

وبناءً على ما سبق، كما في ١ يناير ٢٠١٩:

- تم إثبات موجودات حق استخدام قدرها ٢٥٨ مليون ريال سعودي.
- تم إثبات التزامات عقود إيجار قدرها ٧٠ مليون ريال سعودي وتم إظهارها بصورة مستقلة في قائمة المركز المالي.
- تم التوقف عن إثبات مصاريف مستحقة قدرها ٠,٨ مليون ريال سعودي تخص عقود إيجار تشغيلي سابقة.
- تم التوقف عن إثبات ممتلكات وآلات ومعدات قدرها ١٨٨,٥ مليون ريال سعودي تخص عقد إيجار تمويلي سابق.

فيما يلي تسوية التزامات عقود الإيجار كما في ١ يناير ٢٠١٩ والتزامات عقود الإيجار التشغيلي كما في ٣١ ديسمبر ٢٠١٨:

١ يناير ٢٠١٩ ريال سعودي	صافي التزامات عقود الإيجار التشغيلي كما في ٣١ ديسمبر ٢٠١٨ مخصومة باستخدام معدل الاقتراض الافتراضي
١١٠,٢٥٩,٦٠٤	
(٣٩,٨٨٥,٣٦٢)	
٧٠,٣٧٤,٢٤٢	
٢٢٨,٨٨١,٦٥٤	زائداً: التزامات بموجب عقد الإيجار التمويلي المثبت كما في ٣١ ديسمبر ٢٠١٨
٢٩٩,٢٥٥,٨٩٦	التزامات عقود الإيجار كما في ١ يناير ٢٠١٩

شركة المطاحن الأولى (شركة شخص واحد)
(شركة مساهمة سعودية مغلقة)

إيضاحات حول القوائم المالية - تنمة

كما في ٣١ ديسمبر ٢٠١٩

٣- الأحكام والتفديرات والافتراضات المحاسبية الهامة

يتطلب إعداد القوائم المالية للشركة من الإدارة إجراء الأحكام والتفديرات والافتراضات التي تؤثر على الإيرادات والمصاريف والموجودات والمطلوبات والإيضاحات المرفقة والإفصاح عن الالتزامات المحتملة. وقد يترتب عن عدم التأكد من هذه الافتراضات والتفديرات نتائج قد تتطلب إجراء تعديل جوهري على القيمة الدفترية للموجودات أو المطلوبات المتأثرة بذلك في الفترات المستقبلية.

التفديرات والافتراضات

تم أدناه تبيان الافتراضات الأساسية المتعلقة بالمستقبل والمصادر الرئيسية الأخرى لعدم التأكد من التفديرات بتاريخ إعداد القوائم المالية، والتي لها تأثير جوهري يؤدي إلى إجراء تعديل جوهري على القيمة الدفترية للموجودات والمطلوبات خلال السنة المالية القادمة. قامت الشركة بإجراء الافتراضات والتفديرات بناء على المؤشرات المتاحة بتاريخ إعداد القوائم المالية. وعلى الرغم من ذلك، فإن الظروف والافتراضات القائمة المتعلقة بالتطورات المستقبلية قد تتغير نتيجة للتغيرات في السوق أو الظروف الخارجة عن سيطرة الشركة. يتم عكس هذه التغيرات في الافتراضات عند حدوثها.

تحديد مدة الإيجار للعقود مع خيارات الإنهاء - الشركة كمتأجر

تحدد الشركة مدة سريان عقد الإيجار على أنها غير قابلة للإلغاء في أي فترات مغطاة بخيار إنهاء عقد الإيجار فيما إذا كانت الشركة متأكدة من معقولية ممارسة هذا الخيار.

لدى الشركة العديد من عقود الإيجار التي تتضمن خيارات الإنهاء. تقرر الشركة من خلال تقييمها لعقد الإيجار فيما إذا كان من المعقول ممارسة خيار إنهاء عقد الإيجار. وهذا يعني أن الشركة تأخذ في اعتبارها جميع العوامل ذات الصلة التي تشكل حافزاً اقتصادياً لممارسة خيار إنهاء عقد الإيجار. بعد تاريخ بداية عقد الإيجار، تقوم الشركة بإعادة تقييم مدة عقد الإيجار إذا ما كان هناك حدث أو تغير في الظروف الواقعة ضمن سيطرة الشركة وتؤثر على قدرة الشركة في ممارسة خيار الإنهاء (مثل: عمل تحسينات جوهرياً على المأجور أو إعادة هيكلة جوهرياً على المأجور).

الانخفاض في قيمة الموجودات غير المالية

يحدث الانخفاض في القيمة عند زيادة القيمة الدفترية للأصل أو الوحدة المدرة للنقدية عن القيمة القابلة للاسترداد، والتي تمثل القيمة الأعلى للقيمة العادلة ناقصاً تكاليف البيع والقيمة الحالية. يتم احتساب القيمة العادلة ناقصاً تكاليف البيع على أساس البيانات المتاحة لمعاملات البيع الملزمة، التي تمت بشروط تعامل عادل لموجودات مماثلة أو الأسعار القابلة للملاحظة في السوق ناقصاً التكاليف العرضية لبيع الأصل. يتم احتساب القيمة الحالية على أساس طريقة التدفقات النقدية المخصومة. يتم تحديد التدفقات النقدية على أساس الموازنة التقديرية لمدة خمس سنوات قادمة ولا تشمل أنشطة إعادة الهيكلة التي لم تلزم بها الشركة بعد أو الاستثمارات المستقبلية الهامة التي من شأنها تعزيز أداء الأصل للوحدة المدرة للنقدية الخاضعة لاختبار الانخفاض في القيمة. تتأثر القيمة القابلة للاسترداد كثيراً بمعدل الخصم المستخدم بشأن طريقة التدفقات النقدية المخصومة وكذلك التدفقات النقدية المستقبلية المتوقعة ومعدل النمو المستخدم لأغراض الاستقراء.

برامج مكافأة نهاية الخدمة

تحدد تكلفة التزام المنافع المحددة للموظفين ومنافع ما بعد التوظيف الطبية الأخرى والقيمة الحالية لالتزام مكافأة نهاية الخدمة وفق عمليات تقويم اكتوارية. يتضمن التقويم الاكتواري إجراء العديد من الافتراضات والتي قد تختلف عن التطورات الفعلية في المستقبل. تشمل هذه الافتراضات على تحديد معدل الخصم، والزيادات المستقبلية في الرواتب، ومعدلات الوفيات. ونظراً لصعوبة التقويم والافتراضات المعنية وطبيعتها طويلة الأجل، فإن التزام المنافع المحددة يتأثر بصورة كبيرة بالتغيرات في هذه الافتراضات. تتم مراجعة كافة الافتراضات بتاريخ إعداد كل قوائم مالية.

شركة المطاحن الأولى (شركة شخص واحد)
(شركة مساهمة سعودية مغلقة)

إيضاحات حول القوائم المالية - تنمة
كما في ٣١ ديسمبر ٢٠١٩

٤- المعلومات القطاعية

تنفذ أعمال الشركة بصورة رئيسية في المملكة العربية السعودية، وذلك من خلال أربعة فروع في جدة والقصيم وتبوك والإحساء.

تقوم الإدارة بمراقبة نتائج عمليات وحدات العمل بصورة مستقلة لغرض اتخاذ القرارات بشأن توزيع الموارد وتقييم الأداء. يتم تقييم أداء القطاع على أساس الدخل ويتم قياسه بصورة مماثلة في القوائم المالية.

تتم أسعار التحويل بين القطاعات التشغيلية وفق شروط التعامل العادل وبطريقة مماثلة للمعاملات مع الجهات الأخرى.

فيما يلي البيانات المالية المختارة لهذه الفروع:

للسنة المنتهية في ٣١ ديسمبر ٢٠١٩					
إجمالي القطاعات ريال سعودي	الإدارة العامة ريال سعودي	الإحساء ريال سعودي	تبوك ريال سعودي	القصيم ريال سعودي	جدة ريال سعودي
٦٤٣,٨٩٣,٧٠٣	-	٧٦,٣١٢,٦٨٣	٥٤,٦٧٢,٥٨٤	١٦٨,٦٥٩,١١١	٣٤٤,٢٤٩,٣٢٥
(٢٨٢,٧٧٨,٨٢٦)	-	(٣١,٧٤٧,٦٧٣)	(٢١,٩٢٩,٥٧٨)	(٧٩,٨٣١,٢٢٩)	(١٤٩,٢٧٠,٣٤٦)
(١١٧,٤٤٥,٩٣٢)	(١٤,٤٤٥,٣٠٩)	(١٣,٤١٩,٤٦٩)	(١٦,٨١٠,٤٥٠)	(٣٧,٥١٩,٧٣١)	(٣٥,٢٥٠,٩٧٣)
(٣٥,٢٥٨,٦٢٣)	(١٤٢,٤٢٠)	(١٣,٨٧٢,٠٢٤)	(٢,٤٥٥,٠٢٦)	(٣,٥٦٥,٤٧٢)	(١٥,٢٢٣,٦٨١)
(٧٣,٨٩٥,١٩٥)	(١٩,٢٨٩,١١١)	(٧,٠٦٠,٤٧٠)	(٥,٣٧٣,٢٤٤)	(١٠,٧٠٩,٤١٦)	(٣١,٤٦٢,٩٥٤)
(١٣,٤٩٨,٩٣٧)	-	(٢,٢٢٦,٩٩٥)	(١٤٩,١٣٥)	(٢,٦٨٠,٢٨٦)	(٨,٤٤٢,٥٢١)
٤,٧٦٤,١٤١	٤,١٦٦,٠٢١	٢١,٧٢٣	١٤,٨٧٢	٨٠,٧٩٠	٤٨٠,٧٣٥
١٢٥,٧٨٠,٣٣١	(٢٩,٧١٠,٨١٩)	٨,٠٠٧,٧٧٥	٧,٩٧٠,٠٢٣	٣٤,٤٣٣,٧٦٧	١٠٥,٠٧٩,٥٨٥

للسنة المنتهية في ٣١ ديسمبر ٢٠١٨					
إجمالي القطاعات ريال سعودي	الإدارة العامة ريال سعودي	الإحساء ريال سعودي	تبوك ريال سعودي	القصيم ريال سعودي	جدة ريال سعودي
٥٨١,٢٣٥,٨٣٠	-	٦٦,٧٨٩,٧٨٩	٦٠,٥٢٦,٣١٠	١٢٩,٦٧٤,٧٢٤	٣٢٤,٢٤٥,٠٠٧
(٢٦٢,٤٩٤,٩٠٧)	-	(٢٧,١١٣,٠١٨)	(٢٤,٧١٣,٤١٠)	(٧١,٣٦٠,٦٢٤)	(١٣٩,٣٠٧,٨٥٥)
(١٠٣,٣٧٣,٨٢٠)	(١٣,٣٤١,١٦١)	(١٠,٧٦٢,٧٦٤)	(١٤,٦٢٩,٩٣١)	(٣٢,٢٢١,٤٨٩)	(٣٢,٤١٨,٤٧٥)
(٣١,٥٧٨,٣٣٦)	(٦٩,٢١٨)	(١٢,٧٩٩,٢٣٩)	(٢,٤٦٧,٨٧٢)	(٣,٣٠٢,٤٦٤)	(١٢,٩٢٩,٥٤٣)
(٦٨,١٥٠,٦٧٤)	(١٢,٩٦٤,٩٩٥)	(٧,٩٥٠,٢٣١)	(٤,٥٣٣,٦٠٤)	(١٢,١٧٦,٢٦٨)	(٣٠,٥٢٥,٥٧٦)
(١٣,٢٣٧,١٦٣)	-	(١,٥١٥,٩٢٢)	-	(٣,٠٣١,٨٤٣)	(٨,٦٨٩,٣٩٨)
١,١٣٥,٠٩٩	٥٨٢,٨٢٦	٣,٠٥٠	٨٧,٠٦٤	٢١٥,٥١٥	٢٤٦,٦٤٤
١٠٣,٥٣٦,٠٢٩	(٢٥,٧٩٢,٥٤٨)	٦,٦٥١,٦٦٥	١٤,٢٦٨,٥٥٧	٧,٧٩٧,٥٥١	١٠٠,٦١٠,٨٠٤

في ٣١ ديسمبر ٢٠١٩					
إجمالي القطاعات ريال سعودي	الإدارة العامة ريال سعودي	الإحساء ريال سعودي	تبوك ريال سعودي	القصيم ريال سعودي	جدة ريال سعودي
١,٢٤١,٤٠٠,٦٧٦	٣٤٩,٧٨٥,٥٢٤	٣٢٨,٤٩٧,١١٢	٨٨,٤٩١,٦١٧	١١٩,٠٤٣,٤٩٨	٣٥٥,٥٨٢,٩٢٥
٣٥٠,٨٣٥,٧٨٢	٢٩,٠٢٦,٢٥٣	٥١,٥٥٥,٣٣٣	٢٢,٧٠٢,٦٨٦	٦٣,٤٦٤,٨٣٤	١٨٤,٠٨٦,٦٧٦
٧٦٤,٠٠٩,١٥٦	٤,٠٩٠,٩٨٧	٣١٢,٩٩٥,٠٠١	٧٢,٨٧١,٦٦٦	٧٣,٢٤١,٢٦١	٣٠٠,٨١٠,٢٤١
١١١,٤٨٢,٠٠٣	-	١٢,٢٩٩,٠٨٤	١١,٨٤١,٢٠٢	٤٠,٤٣٠,١٠٦	٤٦,٩١١,٦١١

في ٣١ ديسمبر ٢٠١٨					
إجمالي القطاعات ريال سعودي	الإدارة العامة ريال سعودي	الإحساء ريال سعودي	تبوك ريال سعودي	القصيم ريال سعودي	جدة ريال سعودي
١,١٠٢,٠٤١,٧٨٨	٢٨٠,٥١٨,٨٥٢	٣١١,٠٨٣,٢٧٦	٦١,٤٢٨,٠٧٣	١١٧,٧١٥,٠١١	٣٣١,٢٩٦,٥٧٦
٣٣٧,٢٥٧,٢٢٥	١٢,٤٩٣,٥٥٧	٣٨,٦٦٣,٠٤٦	١٢,٤٢٣,٥٥٩	٦٦,٧٠٤,٧٨٣	٢٠٦,٩٧٢,٥٨٠
٦٧٢,٧١٩,٦٦٢	١,٨٢٣,٩٩٢	٣٠٢,١٤٤,٤٦٤	٤٥,٦١٢,٧٤٤	٦٦,٢٣٨,٨٤٥	٢٥٦,٨٩٩,٦١٧
١٢٥,٢٤٨,٣٧٦	٤,٣١٧,٩٢٣	٧,٤٤٧,٩٥٤	١٢,٤٤٢,٥٩٠	٤٦,١٧٠,٦٥٢	٥٤,٨٦٩,٢٥٧

شركة المطاحن الأولى (شركة شخص واحد)
(شركة مساهمة سعودية مقفلة)
إيضاحات حول القوائم المالية - تنتمه
كما في ٣١ ديسمبر ٢٠١٩

هـ - الممتلكات والألات والمعدات وموجودات حق استخدام

التقديرات	في ١ يناير ٢٠١٨	في ١ يناير ٢٠١٩
الإضافات خلال السنة	٣٠,٥٠٠	١٩٦,٢٢٢,٠٠٣
في ٣١ ديسمبر ٢٠١٨	١٩٦,٢٢٢,٥٠٣	١٧٧,٦١٧,٨٩٦
الإضافات خلال السنة	٧٧٩,٦٥٠	٢٠١,٩
اعتماد المعيار الدولي رقم ١٦	-	٢٠١٨
في ٣١ ديسمبر ٢٠١٩	١٩٦,٢٢٢,٥٠٣	١٧٧,٦١٧,٨٩٦
الإجمالي	٧٧٨,٦١٧,٤٧٥	١,٨٨١,٢٦٨
موجودات حق الاستخدام مشاريع إضافية تحت التنفيذ (***)	١,٨٩١,٢٦٨	١,٨٩١,٢٦٨
موجودات حق الاستخدام (****)	-	-
السجلات	٦٩٠,٨٠٠	٤٨٥,١٢٢
أجهزة وبرامج	١,٣٥٧,٧٣٣	٢,٣٥٢,٥٣٠
حاسب آلي	١,٨٤٢,٨٦٥	٢,٠٤٩,٩١٩,٤١٩
ريال سعودي	٩٠٩,٨٤١	-
الأثاث والتجهيزات	٢,٤٢٢,٩٨٢	٢,٠٤٩,٩١٩,٤١٩
ريال سعودي	٣١٦,٦١٤	-
موجودات بموجب عقد	-	-
إيجار تمويلي (٣)	٢٠٤,٩١٩,٤١٩	٢٠٤,٩١٩,٤١٩
ريال سعودي	-	-
الألات والمعدات	٣٢٢,٦٣٥,٧٤٥	٣٢٢,٦٣٥,٧٤٥
ريال سعودي	٧,١٤٢,٣٣٥	٧,١٤٢,٣٣٥
المباني (١)	-	-
ريال سعودي	-	-
الإجمالي	١,٨٩١,٢٦٨	١,٨٩١,٢٦٨
في ٣١ ديسمبر ٢٠١٨	١,٨٩١,٢٦٨	١,٨٩١,٢٦٨
في ٣١ ديسمبر ٢٠١٩	١,٨٩١,٢٦٨	١,٨٩١,٢٦٨

شركة المطاحن الأولى (شركة شخص واحد)
(شركة مساهمة سعودية مغلقة)
إيضاحات حول القوائم المالية - تتمة
كما في ٣١ ديسمبر ٢٠١٩

٥- الممتلكات والآلات والمعدات وموجودات حق استخدام - تتمة

(*) إن المباني مقامة على أراضي مستأجرة من المؤسسة العامة للحبوب بإيجار سنوي قدره ١,٩٩٢,٣٩٥ ريال سعودي. تبلغ مدة عقد الإيجار ٢٥ سنة ميلادية تبدأ من ٣ ربيع الثاني ١٤٣٨ هـ (الموافق ١ يناير ٢٠١٧)، وهي قابلة للتجديد تلقائياً لفترة مماثلة.

(**) تتكون الأعمال الرأسمالية قيد التنفيذ كما في ٣١ ديسمبر ٢٠١٩ بشكل رئيسي على المشاريع التالية:

١. مشروع برنامج الحاسب الآلي (SAP)
٢. مشروع إنشاء الصوامع الحديدية بتبوك.
٣. مشروع إنشاء محطة الجهد المتوسط لتغذية وفصل القطاع الخاص عن القطاع الحكومي.
٤. مشروع إنشاء مستودع الدقيق بجدة.
٥. مشروع توريد وتركيب موازين وتحديث نظام التحكم الآلي للصوامع بجدة.
٦. مشروع إنشاء مستودع قطع غيار بالقصيم

إن تاريخ الإكمال المتوقع لهذه البرنامج هو عام ٢٠٢٠ وتبلغ الالتزامات الرأسمالية المستقبلية المتعلقة بذلك ١٠,٨ مليون ريال سعودي (٣١ ديسمبر ٢٠١٨: ٢ مليون ريال سعودي).

(***) حمل قسط الاستهلاك للسنة على النحو التالي:

٢٠١٨	٢٠١٩	
ريال سعودي	ريال سعودي	
٢٩,٧٦٠,٢٢١	٣٣,٠٥٢,٣٩٨	تكاليف مباشرة (إيضاح ١٤)
١,٧٦٥,٥٢٣	١,٦٩١,٥٣٩	مصاريف عمومية وإدارية (إيضاح ١٦)
٥٢,٥٩٢	٥١٤,٦٨٦	مصاريف بيع وتوزيع (إيضاح ١٥)
٣١,٥٧٨,٣٣٦	٣٥,٢٥٨,٦٢٣	

شركة المطاحن الأولى (شركة شخص واحد)
(شركة مساهمة سعودية مغلقة)

إيضاحات حول القوائم المالية - تتمة
كما في ٣١ ديسمبر ٢٠١٩

٥- الممتلكات والآلات والمعدات وموجودات حق استخدام - تتمة

(****) موجودات حق الاستخدام

المجموع ريال سعودي	المستودعات والمباني (***) ريال سعودي	الأراضي (**) ريال سعودي	صوامع غلال (*) ريال سعودي	
				التكلفة:-
				في بداية السنة
٦٩,٥٦٢,٢٦٣	-	٦٩,٥٦٢,٢٦٣	-	اعتماد المعيار الدولي رقم ١٦
٢٠٤,٩١٩,٤١٩	-	-	٢٠٤,٩١٩,٤١٩	المحول من موجودات بموجب عقد إيجار
٧,٨٩٤,٠٧٥	٧,٨٩٤,٠٧٥	-	-	تمويلي
				الإضافات خلال السنة
٢٨٢,٣٧٥,٧٥٧	٧,٨٩٤,٠٧٥	٦٩,٥٦٢,٢٦٣	٢٠٤,٩١٩,٤١٩	كما في ٣١ ديسمبر ٢٠١٩
				الاستهلاك المتراكم:-
				في بداية السنة
١٢,١٥٣,٣٣٤	٩٣٨,٠٨١	٣,٠١٨,٤٥٥	٨,١٩٦,٧٩٨	المحمل للسنة (****)
١٦,٣٩٣,٥٥٤	-	-	١٦,٣٩٣,٥٥٤	المحول من موجودات بموجب عقد إيجار
٢٨,٥٤٦,٨٨٨	٩٣٨,٠٨١	٣,٠١٨,٤٥٥	٢٤,٥٩٠,٣٥٢	تمويلي
				كما في ٣١ ديسمبر ٢٠١٩
٢٥٣,٨٢٨,٨٦٩	٦,٩٥٥,٩٩٤	٦٦,٥٤٣,٨٠٨	١٨٠,٣٢٩,٠٦٧	القيمة الدفترية
				كما في ٣١ ديسمبر ٢٠١٩

(*) أبرمت الشركة اتفاقية عقد إيجار مع المؤسسة العامة للحبوب لاستئجار صوامع غلال لغرض تخزين القمح والدقيق والأعلاف. تبلغ مدة عقد الإيجار ٢٥ سنة ميلادية تبدأ من ٣ ربيع الثاني ١٤٣٨ هـ (الموافق ١ يناير ٢٠١٧)، وهي قابلة للتجديد تلقائياً لفترة مماثلة. إن الأعمار الإنتاجية المقدرة للموجودات المستأجرة لأغراض حساب الإطفاء هي ٢٥ سنة.

(**) أبرمت الشركة عقود إيجار بشأن أراضي. تبلغ مدة هذه العقود ٢٥ سنة. إن عقود الإيجار هذه لا يتم بموجبها تحويل ملكية الموجودات إلى المؤجر في نهاية العقد. إن الأعمار الإنتاجية المقدرة لهذه الموجودات لأغراض حساب الإطفاء هي ٢٣ سنة.

(***) يتم الإطفاء للمستودعات والمباني على مدى فترة من سنتين إلى ٥ سنوات.

(****) حمل قسط الإطفاء للسنة على النحو التالي:

٢٠١٨ ريال سعودي	٢٠١٩ ريال سعودي	
-	١٢,١٠٨,٤٥٧	تكاليف مباشرة
-	٢٩,٩١٨	مصاريف عمومية وإدارية
-	١٤,٩٥٩	مصاريف بيع وتوزيع
-	١٢,١٥٣,٣٣٤	

شركة المطاحن الأولى (شركة شخص واحد)
(شركة مساهمة سعودية مغلقة)
إيضاحات حول القوائم المالية - تنمة
كما في ٣١ ديسمبر ٢٠١٩

٦ - بضاعة

٣١ ديسمبر ٢٠١٨ ريال سعودي	٣١ ديسمبر ٢٠١٩ ريال سعودي	
٧٥,٢٥٧,٢٨٧	٨٩,٠٠٤,٣٧٠	قطع غيار
٤٣,٨٧٣,٤٨٤	٣٣,٣٧٠,١٤٢	مواد خام
١٨,٧٥٩,٠١٥	١٥,٢٠٩,٩٠٢	بضاعة تامة الصنع *
٧,٥١٠,١٦٠	١,٣٨٠,٨٥٠	بضاعة في الطريق
١,٠٥٦,٤٠٠	١,٠٤٩,٨٨٥	أخرى
(٢١,٢٠٧,٩٧٠)	(٢٨,٥٣٣,١٤٦)	ناقصاً: مخصص بضاعة بطينة الحركة
١٢٥,٢٤٨,٣٧٦	١١١,٤٨٢,٠٠٣	

* تتضمن تكلفة البضاعة تامة الصنع تكاليف مباشرة وتكاليف غير مباشرة، ويتم توزيع التكاليف غير المباشرة على أساس الكميات المنتجة.

حركة مخصص البضاعة بطينة الحركة

٣١ ديسمبر ٢٠١٨ ريال سعودي	٣١ ديسمبر ٢٠١٩ ريال سعودي	
٢١,٢٠٧,٩٧٠	٢١,٢٠٧,٩٧٠	في بداية السنة
-	٧,٣٢٥,١٧٦	مخصص خلال السنة (إيضاح ١٤)
٢١,٢٠٧,٩٧٠	٢٨,٥٣٣,١٤٦	في نهاية السنة

٧ - مصاريف مدفوعة مقدماً وموجودات متداولة أخرى

٣١ ديسمبر ٢٠١٨ ريال سعودي	٣١ ديسمبر ٢٠١٩ ريال سعودي	
١٠,٠٥٤,٣٤٣	٣٩,٩٩٢,٥٨١	تأمين خطابات ائتمان (إيضاح ١٨)
١,٦٦٦,٣٤٨	١,٨٥١,٤٠٢	مصاريف مدفوعة مقدماً *
٣١٣,٩١٣	٢,٤٩٣,٨٨٧	مدينون آخرون **
-	١,٢١٤,٨٨٩	إيرادات مستحقة
١٢,٠٣٤,٦٠٤	٤٥,٥٥٢,٧٥٩	

* تشمل المصاريف المدفوعة مقدماً بشكل رئيسي على إيجار مدفوع مقدماً وتأمين وبدلات موظفين وأخرى.

** القيمة الدفترية للمدينون الآخرون هي بالصافي بعد طرح رصيد انخفاض في قيمة الذمم بمبلغ ٨٨٢,٤٢٨ ريال سعودي (٣١ ديسمبر ٢٠١٨: لاشيء ريال سعودي).

شركة المطاحن الأولى (شركة شخص واحد)
(شركة مساهمة سعودية مغلقة)

إيضاحات حول القوائم المالية - تنمة
كما في ٣١ ديسمبر ٢٠١٩

٨ - النقد وما في حكمه

٣١ ديسمبر ٢٠١٨	٣١ ديسمبر ٢٠١٩	
ريال سعودي	ريال سعودي	
٢٨٠,٢٤٠,٧٨٤	٤٠,٣٣٥,٩٧٧	نقد لدى البنوك
-	٢٨٠,٠٠٠,٠٠٠	ودائع قصيرة الأجل *
<u>٢٨٠,٢٤٠,٧٨٤</u>	<u>٣٢٠,٣٣٥,٩٧٧</u>	

* تم إيداع الودائع قصيرة الأجل لدى بنك تجاري لفترة لا تتجاوز ثلاثة أشهر من تاريخ الإيداع وتتضمن عائد متفق عليه.

٩ - رأس المال

يتكون رأس مال الشركة من ٥٠,٠٠٠ سهم، قيمة كل سهم ١٠ ريال سعودي (٣١ ديسمبر ٢٠١٨: ٥٠,٠٠٠ سهم، قيمة كل سهم ١٠ ريال سعودي). بتاريخ ١٤ رجب ١٤٤٠ هـ (الموافق ٢١ مارس ٢٠١٩ م) وافقت الجمعية العامة للشركة على استكمال القيمة الاسمية للأسهم من ١٢٥,٠٠٠ ريال سعودي إلى ٥٠٠,٠٠٠ ريال سعودي (٣١ ديسمبر ٢٠١٨: ١٢٥,٠٠٠ ريال سعودي). تم إنهاء كافة الإجراءات القانونية فيما يتعلق باستكمال القيمة الاسمية للأسهم خلال العام. يمتلك صندوق الاستثمارات العامة أسهم الشركة بالكامل (إيضاح ٢٥).

١٠ - الاحتياطات الأخرى والزيادة المقترحة في رأس المال

وفقاً للقرار الصادر من قبل اللجنة المتخصصة، في ضوء الصلاحية الممنوحة لها بموجب القرار الوزاري رقم ٩٨٥١ الصادر من قبل وزارة التجارة والاستثمار بتاريخ ١٠ نوفمبر ٢٠١٨، خلال اجتماع الجمعية العامة غير العادية بتاريخ ٣٠ أكتوبر ٢٠١٨، وكما هو موضح في الإيضاح ١، تمت رسملة الموجودات المحولة كاحتياطي مستقل ضمن حقوق الملكية تحت بند "احتياطات أخرى".

بتاريخ ٣ صفر ١٤٤١ هـ (الموافق ٢ أكتوبر ٢٠١٩ م) قررت الجمعية العمومية غير العادية زيادة رأس مال الشركة من ٥٠٠,٠٠٠ ريال سعودي إلى ٥٣٩,٢٣٦,٧٨٠ ريال سعودي وذلك من خلال تحويل مبلغ ٥٣٨,٧٣٦,٧٨٠ ريال سعودي من حساب الاحتياطات الأخرى إلى حساب الزيادة المقترحة في رأس المال، ليصبح إجمالي الأسهم ٥٣,٩٢٣,٦٧٨ سهم. تم استكمال الإجراءات القانونية المتعلقة بهذا الشأن خلال الفترة اللاحقة.

١١ - التزامات عقود الإيجار

فيما يلي الحركة على التزامات عقود الإيجار خلال السنة

٣١ ديسمبر ٢٠١٨	٣١ ديسمبر ٢٠١٩	
ريال سعودي	ريال سعودي	
٢١٥,٦٤٤,٤٩١	٢٢٨,٨٨١,٦٥٤	في بداية السنة
-	٧٠,٣٧٤,٢٤٣	اعتماد المعيار الدولي رقم ١٦
-	٧,٨٩٤,٠٧٥	الإضافات خلال السنة
١٣,٢٣٧,١٦٣	١٣,٤٩٨,٩٣٧	تكلفة تمويل على التزامات بموجب عقود الإيجار
-	(٥١,٠٣٣,٩٠٥)	مدفوعات
<u>٢٢٨,٨٨١,٦٥٤</u>	<u>٢٦٩,٦١٥,٠٠٤</u>	
٣٤,١٧٤,٤٩٠	٨,١٦٢,٣١٣	متداولة
١٩٤,٧٠٧,١٦٤	٢٦١,٤٥٢,٦٩١	غير متداولة
<u>٢٢٨,٨٨١,٦٥٤</u>	<u>٢٦٩,٦١٥,٠٠٤</u>	

شركة المطاحن الأولى (شركة شخص واحد)
(شركة مساهمة سعودية مغلقة)

إيضاحات حول القوائم المالية - تنمة
كما في ٣١ ديسمبر ٢٠١٩

١٢- دائنون تجاريون ومطلوبات متداولة أخرى

٣١ ديسمبر ٢٠١٨	٣١ ديسمبر ٢٠١٩	
ريال سعودي	ريال سعودي	
٧,٨٤٥,١٧٦	١٧,١٠٠,٩٦٢	دائنون تجاريون
١,٨٨٣,٩٩٠	٢,٣١٠,٠٠٩	دائنون آخرون
٢٠,٦٣٣,٧٠٩	١٤,٠٩٥,١٣٩	مصاريف مستحقة *
٣٠٣,٨٠١	٥٢٥,٥٧٩	ضريبة قيمة مضافة مستحقة الدفع
<u>٣٠,٦٦٦,٦٧٦</u>	<u>٣٤,٠٣١,٦٨٩</u>	

* تتكون المصاريف المستحقة من مصاريف كهرباء مستحقة، إيجارات، خدمات مهنية ومصاريف متعلقة بالموظفين.

١٣- المبيعات

٢٠١٨	٢٠١٩	
ريال سعودي	ريال سعودي	
٤١٠,٧١٥,٣٤٧	٤٣٨,١٦٤,٤٤٥	دقيق
٩٣,٧٣٠,٣٠٨	١٢٦,١٠٢,٠٢٢	أعلاف
٧٦,٧٩٠,١٧٥	٧٩,٦٢٧,٢٣٦	نخالة
<u>٥٨١,٢٣٥,٨٣٠</u>	<u>٦٤٣,٨٩٣,٧٠٣</u>	

١٣- ١ تقوم الشركة ببيع البضاعة الخاصة بها على أساس الطلبات المستلمة على شكل أوامر بيع من عملائها، مضمونة باستلام قيمة البضاعة مقدماً.

١٣- ٢ تفصيل الإيرادات

تم تفصيل المبيعات حسب نوع القطاع والعميل ومدة العقود وتوقيت إثباتات الإيرادات كما هو موضح أدناه:

٢٠١٨	٢٠١٩	
ريال سعودي	ريال سعودي	
٤٩٩,٣٢١,٨٣٦	٥٠٦,٣١٤,٠٢٨	نوع القطاع
٨٠,٩٠٨,٢٧٤	١٣٣,١٣٣,٠٠٧	قطاع الشركات
١,٠٠٥,٧٢٠	٤,٤٤٦,٦٦٨	قطاع الأفراد
<u>٥٨١,٢٣٥,٨٣٠</u>	<u>٦٤٣,٨٩٣,٧٠٣</u>	القطاع الحكومي
١,٠٠٥,٧٢٠	٤,٤٤٦,٦٦٨	نوع العميل
٥٨٠,٢٣٠,١١٠	٦٣٩,٤٤٧,٠٣٥	جهات حكومية
<u>٥٨١,٢٣٥,٨٣٠</u>	<u>٦٤٣,٨٩٣,٧٠٣</u>	جهات غير حكومية
٥٨١,٢٣٥,٨٣٠	٦٤٣,٨٩٣,٧٠٣	مدة العقود
<u>٥٨١,٢٣٥,٨٣٠</u>	<u>٦٤٣,٨٩٣,٧٠٣</u>	أقل من سنة واحدة

التزام الأداء

يتم إثبات بيع البضاعة من قبل الشركة عند نقطة من الزمن، ويتم الوفاء بالتزام الأداء عند نقل البضاعة من المستودعات.

شركة المطاحن الأولى (شركة شخص واحد)
(شركة مساهمة سعودية مغلقة)

إيضاحات حول القوائم المالية - تنمة
كما في ٣١ ديسمبر ٢٠١٩

١٤ - التكاليف المباشرة

٢٠١٨	٢٠١٩	
ريال سعودي	ريال سعودي	
٢٥٧,٠٣١,٢٤٠	٢٧٩,٢٢٩,٧١٣	مواد خام مستهلكة
٦٦,٦٧٨,٣٢٦	٧٥,٦٧٧,٥١٢	رواتب ومنافع أخرى
٢٩,٧٦٠,٢٢١	٣٣,٠٥٢,٣٩٨	استهلاك ممتلكات وآلات ومعدات وموجودات حق الاستخدام (إيضاح ٥)
٣٤,٨٤٦,٢١٨	٣٠,٠٨٢,٥٨١	وقود وطاقة
-	٧,٣٢٥,١٧٦	مخصص بضاعة بطيئة الحركة (إيضاح ٦)
١,٥٥٦,٣٢٧	٣,٧٢١,٨٥١	صيانة
٧,٥٣٤,٠٥٣	٢,٢٨٨,٦٠٧	إيجارات
٦,٧٥٩,٧٤٤	٦,٣٤٢,٨٩٦	مصاريف صناعية أخرى
٤٠٤,١٦٦,١٢٩	٤٣٧,٧٢٠,٧٣٤	
٢٤,٢٢٢,٦٨٢	١٨,٧٥٩,٠١٥	بضاعة تامة الصنع في بداية السنة
٤٢٨,٣٨٨,٨١١	٤٥٦,٤٧٩,٧٤٩	تكلفة الإنتاج التام المعد للبيع خلال السنة
(١٨,٧٥٩,٠١٥)	(١٥,٢٠٩,٩٠٢)	بضاعة تامة الصنع في نهاية السنة (إيضاح ٦)
٤٠٩,٦٢٩,٧٩٦	٤٤١,٢٦٩,٨٤٧	

١٥ - مصاريف بيع وتوزيع

٢٠١٨	٢٠١٩	
ريال سعودي	ريال سعودي	
٦,٩٩٤,٤٧٠	٧,٥٥٤,٣٤٧	رواتب ومنافع أخرى
١,٢٢٤,٣٤٩	١,٣٣٢,٧٢٩	معارض وندوات
-	٨٨٢,٤٢٨	الانخفاض في قيمة ذمم مدينة
٥٢,٥٩٢	٥١٤,٦٨٦	استهلاك ممتلكات وآلات ومعدات وموجودات حق الاستخدام (إيضاح ٥)
٣٥٩,٢٣٩	٣٠٩,٥٢٩	وقود وطاقة
١٠٤,١١٠	١٠١,٩٣٢	مواد ومستلزمات
٧٣,٤٦٢	١٩,٤٧٢	إيجارات
٢١٨,٥٨٠	-	استشارات وأتعاب مهنية
٣١٦,٥٣٧	٤٣٨,٠٧٢	مصاريف أخرى
٩,٣٤٣,٣٣٩	١١,١٥٣,١٩٥	

شركة المطاحن الأولى (شركة شخص واحد)
(شركة مساهمة سعودية مغلقة)

إيضاحات حول القوائم المالية - تنمة
كما في ٣١ ديسمبر ٢٠١٩

١٦- مصاريف عمومية وإدارية

٢٠١٨	٢٠١٩	
ريال سعودي	ريال سعودي	
٢٨,٢٨١,٠٢٤	٣٣,٦٩٩,٩٠٦	رواتب ومنافع أخرى
٩,٩٩٧,٠٠٢	١٤,٧٨٤,٤٩٢	استشارات وأتعاب مهنية
١,٧٦٥,٥٢٣	١,٦٩١,٥٣٩	استهلاك ممتلكات وآلات ومعدات وموجودات حق الاستخدام (إيضاح ٥)
١,٥٦٤,٧٣٢	١,١٠٩,٥٤٨	مصاريف اتصالات
١,٤٢٠,٠٠٠	٥١٤,١٦٧	مصاريف مجلس الإدارة واللجان والمكافآت والبدلات (إيضاح ٢١)
٧١٨,٤٧٩	٦١٩,٠٥٨	وقود وطاقة
٥٨٤,٣٦١	٦٦٧,٧٤٨	مواد ومستلزمات
٣٣١,٥٠٥	٦٧٥,٨٩٨	صيانة
١٣٢,٤٠٤	١٣٨,٤٢٣	إيجارات
١,٨٢٩,٥٧٢	٣,٠٥٤,٧٥٥	مصاريف أخرى
٤٦,٦٢٤,٦٠٢	٥٦,٩٥٥,٥٣٤	

١٧- إيرادات أخرى

٢٠١٨	٢٠١٩	
ريال سعودي	ريال سعودي	
-	٣,٩٨٥,٤٥٨	إيرادات ودائع بنكية
٣٥٥,٦٢٥	٢٤٧,٦٩٤	جزاءات وغرامات
٧٧٩,٤٧٤	٥٣٠,٩٨٩	أخرى
١,١٣٥,٠٩٩	٤,٧٦٤,١٤١	

١٨- الارتباطات الرأس مالية والالتزامات المحتملة

الالتزامات المحتملة

كما في ٣١ ديسمبر ٢٠١٩، كانت لدى الشركة التزامات محتملة نشأت خلال دورة أعمالها العادية وتتعلق بخطابات ائتمان قدرها ٣٩,٩٩٢,٥٨١ ريال سعودي (٣١ ديسمبر ٢٠١٨: ١٥,٤٣٩,٦١٠ ريال سعودي) بلغ المبلغ المدفوع منها ٣٩,٩٩٢,٥٨١ ريال سعودي (٣١ ديسمبر ٢٠١٨: ١٠,٠٥٤,٣٤٣ ريال سعودي) (إيضاح ٧) وكمبيالات تحصيل داخلي بقيمة ٤٣٥,٠١٧ ريال سعودي (٣١ ديسمبر ٢٠١٨: ٨٥,٤٣٧ ريال سعودي).

شركة المطاحن الأولى (شركة شخص واحد)
(شركة مساهمة سعودية مغلقة)

إيضاحات حول القوائم المالية - تنمة
كما في ٣١ ديسمبر ٢٠١٩

١٩ - الأدوات المالية

فيما يلي بيان بالموجودات المالية المقتناة من قبل الشركة:

٣١ ديسمبر ٢٠١٨ ريال سعودي	٣١ ديسمبر ٢٠١٩ ريال سعودي
١١,٧٩٨,٣٦٢	٢٠,٧٨١
٢٨٠,٢٤٠,٧٨٤	٣٢٠,٣٣٥,٩٧٧
٢٩٢,٠٣٩,١٤٦	٣٢٠,٣٥٦,٧٥٨

الموجودات المالية بالتكلفة المطفأة:

مبالغ مستحقة من جهات ذات علاقة
النقد وما في حكمه

الإجمالي

فيما يلي بيان بالمطلوبات المالية المقتناة من قبل الشركة:

٣١ ديسمبر ٢٠١٨ ريال سعودي	٣١ ديسمبر ٢٠١٩ ريال سعودي
٣٠,٦٦٦,٦٧٦	٣٤,٠٣١,٦٨٩
٢٢٨,٨٨١,٦٥٤	٢٦٩,٦١٥,٠٠٤
٦٤,٤٥٦,٣٧٣	٣٢,٦٧٧,٨٩١
٣٢٤,٠٠٤,٧٠٣	٣٣٦,٣٢٤,٥٨٤

المطلوبات المالية بالتكلفة المطفأة:

دائنون تجاريون ومطلوبات متداولة أخرى
التزامات بموجب عقود الإيجار
مبالغ مستحقة إلى جهات ذات علاقة

الإجمالي

التسلسل الهرمي للقيمة العادلة

القيمة العادلة هي السعر الذي سيتم استلامه عند بيع موجودات ما أو سداده عند تحويل مطلوبات ما بموجب معاملة نظامية تتم بين متعاملين في السوق بتاريخ القياس. تتكون الأدوات المالية من الموجودات المالية والمطلوبات المالية. تتكون الموجودات المالية الخاصة بالشركة من الأرصدة لدى البنوك والمبالغ المستحقة من جهات ذات علاقة. بينما تتكون مطلوباتها المالية من الدائنين التجاريين والدائنين الآخرين والالتزامات بموجب عقد إيجار تمويلي والمبالغ المستحقة إلى جهات ذات علاقة.

وقد تبين للإدارة أن القيمة العادلة للنقدية وشبه النقدية والمبالغ المستحقة من جهات ذات علاقة والمبالغ المستحقة إلى جهات ذات علاقة الدائنين التجاريين والدائنين الآخرين والالتزامات بموجب عقد إيجار تمويلي تقارب قيمتها الدفترية بصورة كبيرة نظرًا للاستحقاقات قصيرة الأجل لهذه الأدوات.

تصنف كافة الأدوات المالية التي يتم قياسها بالقيمة العادلة أو الإفصاح عنها ضمن التسلسل الهرمي للقيمة العادلة، على أساس مدخلات المستوى الأدنى الهامة لقياس القيمة العادلة ككل، على النحو التالي:

المستوى الأول: الأسعار المتداولة في سوق نشط لموجودات أو مطلوبات مماثلة (أي بدون تعديل أو تجديد الأسعار)

المستوى الثاني: طرق تقويم تعتبر مدخلات المستوى الأدنى - الهامة لقياس القيمة العادلة - قابلة للملاحظة بصورة مباشرة أو غير مباشرة.

المستوى الثالث: طرق تقويم تعتبر مدخلات المستوى الأدنى - الهامة لقياس القيمة العادلة - غير قابلة للملاحظة.

بالنسبة للموجودات والمطلوبات التي يتم إثباتها بالقيمة العادلة على أساس متكرر، تقوم الشركة بالتأكد فيما إذا تم التحويل بين مستويات التسلسل الهرمي للقيمة العادلة وذلك بإعادة تقويم التصنيف (على أساس مدخلات المستوى الأدنى الهامة لقياس القيمة العادلة ككل) في نهاية كل فترة مالية.

لم تكن هناك تحويلات بين مستويات قياس القيمة العادلة خلال ٢٠١٩ و ٢٠١٨. كما لم تكن هناك أي تحويلات بين مستويات قياس القيمة العادلة خلال فترة المقارنة.

شركة المطاحن الأولى (شركة شخص واحد)
(شركة مساهمة سعودية مغلقة)

إيضاحات حول القوائم المالية - تنمة
كما في ٣١ ديسمبر ٢٠١٩

٢٠- أهداف وسياسات إدارة المخاطر المالية

إن الغرض الرئيسي للأدوات المالية الخاصة بالشركة هو تمويل عمليات الشركة.

إن أنشطة الشركة تعرضها لمخاطر مالية مختلفة تشتمل على مخاطر الائتمان ومخاطر السيولة ومخاطر السوق. يتم إدارة هذه المخاطر المالية بشكل فعال من قبل الإدارة المالية بالشركة بموجب سياسات صارمة وإرشادات معتمدة من قبل مجلس الإدارة. وتقوم الإدارة المالية بالشركة بمراقبة الظروف السائدة في السوق على نحو فعال وذلك بهدف تقليل تعرض الشركة لمخاطر التغير في عوامل السوق كما يتم في الوقت نفسه الحد من التقلبات في تكاليف التمويل الخاصة بالشركة. لم تطرأ أي تغييرات على سياسات إدارة هذه المخاطر.

مخاطر الائتمان

تمثل مخاطر الائتمان المخاطر الناتجة عن اخفاق أحد الأطراف في الوفاء بالتزامات ما مما يؤدي إلى تكبد الطرف الآخر لخسارة مالية. تتأثر مخاطر الائتمان التي تتعرض لها الشركة بشكل رئيسي بالخصائص الفردية لكل عميل والتي تسعى الشركة لإدارة مخاطر الائتمان الخاصة بالعملاء بوضع حدود ائتمان لكل عميل ومراقبة الذمم المدينة القائمة. كما تقوم إدارة الشركة بمراعاة العوامل التي قد تؤثر على مخاطر الائتمان المتعلقة بقاعدة عملاء الشركة، بما في ذلك مخاطر التعثر المصاحبة للنشاط والدولة التي يعمل بها العملاء. ونظرًا لطبيعة أعمال الشركة، يتم تحصيل جزء كبير من إيرادات الشركة نقداً وبالتالي لا تتعرض الشركة بصورة جوهرية لمخاطر الائتمان.

تتعرض الشركة لمخاطر الائتمان بشأن أرصدها لدى البنوك والمبالغ المستحقة من الجهات ذات العلاقة على النحو التالي:

٣١ ديسمبر ٢٠١٩	٣١ ديسمبر ٢٠١٨
ريال سعودي	ريال سعودي
٢٠,٧٨١	١١,٧٩٨,٣٦٢
٣٢٠,٣٣٥,٩٧٧	٢٨٠,٢٤٠,٧٨٤
٣٢٠,٣٥٦,٧٥٨	٢٩٢,٠٣٩,١٤٦

الموجودات المالية بالتكلفة المطفأة:

مبالغ مستحقة من جهات ذات علاقة
النقد وما في حكمه

الإجمالي

تمثل القيمة الدفترية للموجودات المالية الحد الأقصى للتعرض لمخاطر الائتمان. إن مخاطر الائتمان المتعلقة بالمبالغ المستحقة من الجهات ذات العلاقة والأرصدة لدى البنوك تعتبر محدودة حيث:

- تمثل المبالغ المستحقة من الجهات ذات العلاقة أرصدة متداخلة ذات طبيعة تشغيلية.
- يتم الاحتفاظ بالأرصدة البنكية لدى بنوك ذات تصنيف ائتماني جيد كما هو مبين أدناه:

التصنيف	التصنيف	البنوك	٣١ ديسمبر ٢٠١٩		٣١ ديسمبر ٢٠١٨	
			قصير الأجل	طويل الأجل	ريال سعودي	ريال سعودي
		البنك السعودي البريطاني	P-1	A-1	٥٠٠,٠٠٠	١٢٥,٠٠٠
		البنك السعودي الفرنسي	P-1	A-1	٣١٩,٨٣٥,٩٧٧	٢٨٠,١١٥,٧٨٤
					٣٢٠,٣٣٥,٩٧٧	٢٨٠,٢٤٠,٧٨٤

شركة المطاحن الأولى (شركة شخص واحد)
(شركة مساهمة سعودية مغلقة)

إيضاحات حول القوائم المالية - تنمة
كما في ٣١ ديسمبر ٢٠١٩

٢٠- أهداف وسياسات إدارة المخاطر المالية - تنمة

مخاطر الائتمان - تنمة

الذمم المدينة التجارية

تتأثر مخاطر الائتمان التي تتعرض لها الشركة بشكل رئيسي بالخصائص الفردية لكل عميل. وعلى الرغم من ذلك، تقوم الإدارة بمراعاة العوامل التي قد تؤثر على مخاطر الائتمان المتعلقة بقاعدة عملاء الشركة، بما في ذلك مخاطر التعثر المصاحبة للنشاط والدولة التي يعمل بها العملاء.

تقوم الشركة بالحد من تعرضها لمخاطر الائتمان من الذمم المدينة التجارية من خلال إجراء أعمالها على أساس نقدي. وحيث أنه يتم استلام قيمة البضاعة مقدماً من قبل العميل قبل توريدها، فإن الشركة لا تتعرض لأي مخاطر ائتمان بشأن الذمم المدينة التجارية.

تقويم خسائر الائتمان المتوقعة بشأن الذمم المدينة التجارية والأخرى

وفقاً للمعيار الدولي للتقرير المالي (٩)، يتم استخدام الطريقة المبسطة لقياس خسائر الائتمان المتوقعة والتي تستخدم مخصص خسائر الائتمان المتوقعة على مدى العمر لكافة الموجودات المالية المقاسة بالتكلفة المضافة وموجودات العقود.

يتم تحديد معدلات الخسائر المتوقعة على أساس بيانات السداد بشأن الذمم المدينة على مدى فترة ملائمة، وخسائر الائتمان السابقة المقابلة المتكيدة خلال هذه الفترة. يتم تعديل معدلات الخسائر السابقة لتعكس المعلومات الحالية والمستقبلية المتعلقة بعوامل الاقتصاد الكلي التي تؤثر على مقدرة العملاء على سداد الذمم المدينة. قامت الشركة بتحديد إجمالي الناتج المحلي للمملكة العربية السعودية (البلد الذي تقوم فيه بتقديم الخدمات) على أنه العامل الأكثر ملائمة، وعليه تقوم الشركة بتعديل معدلات الخسائر السابقة على أساس التغيرات المتوقعة في هذه العوامل.

وقد تم تحديد أن مخصص الخسارة كما في ٣١ ديسمبر ٢٠١٩، و ٣١ ديسمبر ٢٠١٨ ليس مطلوباً حيث أنّ عمليات الشركة تتم على أساس نقدي، وبالتالي لم يتم تعديل هذا المخصص في هذه القوائم المالية.

مخاطر السيولة

تمثل مخاطر السيولة عدم مقدرة الشركة على الوفاء بسداد التزاماتها حال استحقاقها. تسعى الشركة للحد من مخاطر السيولة لتتمكن من الوفاء بمتطلبات التدفقات النقدية التشغيلية الخاصة بها، وتمويل النفقات الرأسمالية وخدمة الديون المستحقة. تتمثل طريقة الشركة في إدارة مخاطر السيولة، وذلك بالتأكد، قدر المستطاع، بأن لديها سيولة كافية للوفاء بالتزاماتها حال استحقاقها خلال الظروف العادية وغير العادية، دون تكبد خسائر غير مقبولة أو التعرض لمخاطر تضر بسمعة الشركة.

التركز المفرط للمخاطر:

تنشأ تركيزات المخاطر عند مزاولة عدد من الأطراف الأخرى لنشاطات مماثلة أو نشاطات في نفس المنطقة الجغرافية أو وجود خصائص اقتصادية لديهم قد تؤثر على قدرتهم على الوفاء بالتزاماتهم التعاقدية نتيجة التغيرات في الظروف الاقتصادية أو السياسية أو الظروف الأخرى. تشير التركيزات إلى الحساسية النسبية لأداء الشركة تجاه التطورات التي تؤثر على صناعة محددة.

لتفادي التركيز المفرط للمخاطر، تتضمن السياسات والإجراءات الخاصة بالشركة بعض الإرشادات التي تركز على الإبقاء على محفظة متنوعة. يتم مراقبة وإدارة تركيزات مخاطر الائتمان المحددة وفقاً لذلك.

يلخص الجدول أدناه تواريخ استحقاق المطلوبات المالية الخاصة بالشركة كما في ٣١ ديسمبر ٢٠١٩ و ٣١ ديسمبر ٢٠١٨ على أساس تواريخ الدفعات التعاقدية ومعدلات العمولة السائدة في السوق.

شركة المطاحن الأولى (شركة شخص واحد)
(شركة مساهمة سعودية مقفلة)

إيضاحات حول القوائم المالية - تتمة
كما في ٣١ ديسمبر ٢٠١٩

٢٠ - أهداف وسياسات إدارة المخاطر المالية - تتمة

مخاطر السيولة - تتمة

٣١ ديسمبر ٢٠١٩						
عند الطلب ريال سعودي	أقل من ٣ أشهر ريال سعودي	٣ - ١٢ شهر ريال سعودي	١ - ٥ سنوات ريال سعودي	أكثر من خمس سنوات ريال سعودي	الإجمالي ريال سعودي	
-	-	٣٤,٠٣١,٦٨٩	-	-	٣٤,٠٣١,٦٨٩	دائنون تجاريون ومطلوبات متداولة أخرى
-	-	٨,١٦٢,٣١٣	٣٢,٩٤٠,٦٣٠	٢٢٨,٥١٢,٠٦١	٢٦٩,٦١٥,٠٠٤	التزامات عقود إيجار
-	-	٣٢,٦٧٧,٨٩١	-	-	٣٢,٦٧٧,٨٩١	مبالغ مستحقة إلى جهات ذات علاقة
-	-	٧٤,٨٧١,٨٩٣	٣٢,٩٤٠,٦٣٠	٢٢٨,٥١٢,٠٦١	٣٣٦,٣٢٤,٥٨٤	

٣١ ديسمبر ٢٠١٨						
عند الطلب ريال سعودي	أقل من ٣ أشهر ريال سعودي	٣ - ١٢ شهر ريال سعودي	١ - ٥ سنوات ريال سعودي	أكثر من خمس سنوات ريال سعودي	الإجمالي ريال سعودي	
-	-	٣٠,٦٦٦,٦٧٦	-	-	٣٠,٦٦٦,٦٧٦	دائنون تجاريون ومطلوبات متداولة أخرى
-	-	٣٤,١٧٤,٤٩٠	٢٠,٢٩٤,٥١٧	١٧٤,٤١٢,٦٤٧	٢٢٨,٨٨١,٦٥٤	التزامات بموجب عقد إيجار تمويلي
-	-	٦٤,٤٥٦,٣٧٣	-	-	٦٤,٤٥٦,٣٧٣	مبالغ مستحقة إلى جهات ذات علاقة
-	-	١٢٩,٢٩٧,٥٢٩	٢٠,٢٩٤,٥١٧	١٧٤,٤١٢,٦٤٧	٣٢٤,٠٠٤,٧٠٣	

مخاطر السوق

تمثل مخاطر السوق المخاطر الناتجة عن التغيرات في أسعار السوق مثل أسعار العملات الأجنبية ومعدلات العمولة وأسعار الأسهم التي تؤثر على دخل الشركة أو قيمة ملكيتها للأدوات المالية. يتمثل الهدف من إدارة مخاطر السوق في إدارة التعرضات لمخاطر السوق والحفاظ عليها ضمن مستويات مقبولة لزيادة العائدات. تمثل مخاطر السوق المخاطر الناتجة عن تذبذب القيمة العادلة أو التدفقات النقدية المستقبلية لأداة مالية ما نتيجة التغيرات في معدلات الأرباح أو أسعار الأوراق المالية السائدة في السوق نتيجة تغير درجة التصنيف الائتماني للجهة المصدرة أو الأداة المالية، أو التغير في توجهات السوق وأنشطة المضاربة والعرض والطلب على الأوراق المالية والسيولة في السوق.

تتضمن مخاطر السوق ثلاثة أنواع من المخاطر: مخاطر العملات الأجنبية ومخاطر أسعار العمولات ومخاطر الأسعار الأخرى.

مخاطر العملات الأجنبية

تمثل مخاطر العملات الأجنبية المخاطر الناتجة عن تذبذب قيمة أداة مالية ما نتيجة للتغيرات في أسعار الصرف الأجنبي. يتعلق تعرض الشركة لمخاطر التغيرات في أسعار الصرف الأجنبي بصورة رئيسية بالأنشطة التشغيلية للشركة (عندما تكون الإيرادات أو المصاريف مسجلة بعملة أجنبية). وحيث أن الشركة تتعامل بشكل رئيسي باليورو (معاملات بسيطة) والدولار الأمريكي الذي تتم به معظم المعاملات والمثبت مقابل الريال السعودي، فإن تعرض الشركة لمخاطر العملات الأجنبية يعتبر غير جوهري. لم يتم عرض حساسية مخاطر أسعار العملات الأجنبية نتيجة تأثيرها البسيط على القوائم المالية.

مخاطر أسعار العمولات

تمثل مخاطر أسعار العمولات المخاطر الناتجة عن تذبذب القيمة العادلة أو التدفقات النقدية المستقبلية لأداة مالية ما نتيجة التغيرات في أسعار العمولات السائدة في السوق. إن تعرضات الشركة لمخاطر التغيرات في أسعار العمولات السائدة في السوق تتعلق بشكل رئيسي بالالتزامات لقاء الديون طويلة الأجل الخاصة بالشركة والمرتبطة بعمولة عائمة. وحيث أنه لا يوجد لدى الشركة أي أداة مالية تحمل تلك المخاطر، فإنها لا تتعرض لمخاطر أسعار العمولات.

مخاطر أسعار الأسهم

إن الاستثمارات في أدوات حقوق الملكية المدرجة وغير المدرجة الخاصة بالشركة محفوفة بالشكوك نتيجة لمخاطر أسعار السوق الناتجة عن عدم التأكد من القيمة المستقبلية للسندات الاستثمارية. تقوم الشركة بإدارة مخاطر أسعار الأسهم من خلال التنويع ووضع حدود لكل أداة حقوق ملكية على حدة وبشكل إجمالي. يتم تقديم التقارير حول محفظة الأسهم إلى الإدارة العليا بالشركة بشكل منتظم. وحيث أنه لا يوجد لدى الشركة استثمارات من هذا النوع في السندات المذكورة أعلاه، فإنها لا تتعرض لتلك المخاطر.

شركة المطاحن الأولى (شركة شخص واحد)

(شركة مساهمة سعودية مغلقة)

إيضاحات حول القوائم المالية - تتمة

كما في ٣١ ديسمبر ٢٠١٩

٢٠ - أهداف وسياسات إدارة المخاطر المالية - تتمة

إدارة رأس المال

لغرض إدارة رأس المال الخاص بالشركة، يشتمل رأس المال على رأس المال المصدر وكافة احتياطات حقوق الملكية الأخرى. يتمثل الهدف الرئيسي لإدارة رأس المال الخاص بالشركة في زيادة المنفعة للمساهمين.

تقوم الشركة بإدارة هيكل رأس المال الخاص بها وإجراء التعديلات عليه في ضوء التغيرات في الظروف الاقتصادية والمتطلبات الخاصة بالتعهدات المالية. وللحفاظ على هيكل رأس المال أو تعديله، يجوز للشركة تعديل توزيعات الأرباح إلى المساهمين أو إعادة رأس المال إلى المساهمين أو إصدار أسهم جديدة. تقوم الشركة بمراقبة رأس المال باستخدام نسبة الرفع المالي والتي تمثل صافي الدين مقسوماً على إجمالي رأس المال زائداً صافي الدين. تدرج الشركة ضمن صافي الدين الدائنين التجاريين والآخرين والمصاريف المستحقة الدفع والالتزامات بموجب عقد الإيجار التمويلي، ناقصاً الأرصدة لدى البنوك.

٣١ ديسمبر ٢٠١٩	٣١ ديسمبر ٢٠١٨	
ريال سعودي	ريال سعودي	
٣٤,٠٣١,٦٨٩	٣٠,٦٦٦,٦٧٦	دائنون تجاريون ومطلوبات متداولة أخرى
٢٦٩,٦١٥,٠٠٤	٢٢٨,٨٨١,٦٥٤	التزامات بموجب عقود الإيجار تمويلي
٣٢,٦٧٧,٨٩١	٦٤,٤٥٦,٣٧٣	مبالغ مستحقة إلى جهات ذات علاقة
(٣٢٠,٣٣٥,٩٧٧)	(٢٨٠,٢٤٠,٧٨٤)	ناقصاً: النقد وما في حكمه
١٥,٩٨٨,٦٠٧	٤٣,٧٦٣,٩١٩	صافي الدين
٨٩٠,٥٦٤,٨٩٤	٧٦٤,٧٨٤,٥٦٣	حقوق المساهمين
٩٠٦,٥٥٣,٥٠١	٨٠٨,٥٤٨,٤٨٢	إجمالي رأس المال
%٢	%٥	نسبة الرفع المالي

٢١ - ربح السهم

يتم احتساب ربح السهم الأساسي وذلك بقسمة دخل السنة على المتوسط المرجح لعدد الأسهم العادية القائمة خلال السنة.

يعكس الجدول التالي بيانات الربح والأسهم المستخدمة في احتساب الربح الأساسي والمخفض للسهم:

٣١ ديسمبر ٢٠١٩	٣١ ديسمبر ٢٠١٨	
ريال سعودي	ريال سعودي	
١٢٥,٧٨٠,٣٣١	١٠٣,٥٣٦,٠٢٩	ربح السنة
٥٠,٠٠٠	٥٠,٠٠٠	المتوسط المرجح لعدد الأسهم العادية لربح السهم الأساسي
٢,٥١٦	٢,٠٧١	ربح السهم - الأساسي والمخفض

لم تكن هناك أية معاملات أخرى تتعلق بأسهم عادية أو أسهم عادية محتملة بين تاريخ إعداد القوائم المالية وتاريخ اعتماد هذه القوائم المالية.

شركة المطاحن الأولى (شركة شخص واحد)
(شركة مساهمة سعودية مقفلة)
إيضاحات حول القوائم المالية - تتمتع
كما في ٣١ ديسمبر ٢٠١٩

٢٢ - المعاملات مع الجهات ذات العلاقة وأرصدها

تمثل الجهات ذات العلاقة بالشرطة والإدارة بالشركة والمنتجات الخاضعة للسيطرة أو التي يمارس عليها تأثيراً هاماً من قبل تلك الجهات. يتم اعتماد شروط المعاملات مع الجهات ذات العلاقة من قبل إدارة الشركة. يتم إجراء المعاملات مع الجهات ذات العلاقة على أساس شروط التعامل العادل.
يوضح الجدول التالي إجمالي مبلغ المعاملات التي تم إجراؤها مع الجهات ذات العلاقة خلال السنة المنتهية كما في ٣١ ديسمبر ٢٠١٩ و ٣١ ديسمبر ٢٠١٨، بالإضافة إلى الأرصدة مع الجهات ذات العلاقة كما في ٣١ ديسمبر ٢٠١٩ و ٣١ ديسمبر ٢٠١٨:

أرصدة		طبيعة المعاملات						
مبالغ مستحقة إلى جهات ذات علاقة ريال سعودي	مبالغ مستحقة من جهات ذات علاقة ريال سعودي	تحويل قطع غير تحويل سعودي ريال سعودي	مفوعات بالبنية ريال سعودي	إيجارات ريال سعودي	مفوعات وفقاً ريال سعودي	شراء قطع ومواد خام أخرى ريال سعودي	تحويل مواد خام ريال سعودي	شركات متبعية:
١١,٤٢٠,٤٦٤	-	-	١٦,٨٣٢,٧١٦	-	-	-	-	٢٠١٩
٤,٦٤٠,٠٩٨	-	-	٩,٧١١,٢٧٥	-	-	-	٣٨,٥١٦	شركة المطاحن التابعة
-	-	-	-	-	١١,٧١٢,٩٨٣	-	٢٠٧,٤٠٨	شركة المطاحن التابعة
-	١١,٥٥٥,٥٧٥	-	٢٥١,٧٢١	-	-	-	-	شركة المطاحن التابعة
-	٢٠,٧٨١	-	-	-	٢٧٢,٠٠٦	-	-	شركة المطاحن التابعة
-	٢٩٢,٧٨٧	-	١١٣,٨١٣	-	-	-	-	شركة المطاحن التابعة
-	٢٠,٧٨١	-	١٦,٨٣٢,٧١٦	-	١١,٩٨٤,٩٨٩	-	٢٠٧,٤٠٨	شركة المطاحن التابعة
-	١١,٧٩٨,٣٦٢	-	١٠,٠٧٦,٨٤٩	-	-	-	٣٨,٥١٦	شركة المطاحن التابعة
٢١,٢٥٧,٤٢٧	٣١,٧٥٥	١٩,١٣,١٥٥	٥١,٠٤٦,٦٥٦	٣١٥,٦٠٦,٨٠٣	٢٠٦,٩٢٩,٩٠٠	-	-	شركة المطاحن التابعة
٥٩,٨١٦,٢٧٥	١,٢٠٤,٥٠٠	-	٤٩,٣٦٨,٣٥٦	٢٢١,١٤٧,٦٢٠	١٩٨,٣١٣,٤٢٠	-	-	شركة المطاحن التابعة
٣٢,٦٧٧,٨٩١	-	-	-	-	-	-	-	شركة المطاحن التابعة
٦٤,٤٥٦,٣٧٣	-	-	-	-	-	-	-	شركة المطاحن التابعة

شركة المطاحن الأولى (شركة شخص واحد)
(شركة مساهمة سعودية مغلقة)

إيضاحات حول القوائم المالية - تنمة
كما في ٣١ ديسمبر ٢٠١٩

٢٢- المعاملات مع الجهات ذات العلاقة وأرصدها - تنمة

المعاملات مع كبار موظفي الإدارة

لأغراض متطلبات الإفصاح الواردة في معيار المحاسبة الدولي ٢٤- الإفصاحات المتعلقة بالجهات ذات العلاقة، فإن عبارة "كبار موظفي الإدارة" (أي هؤلاء الأشخاص الذين لديهم الصلاحيات والمسئولية لتخطيط وتوجيه ومراقبة أنشطة الشركة) تشير إلى الرئيس التنفيذي والمدراء التنفيذيين بالشركة.

تتضمن تعويضات كبار موظفي الإدارة بالشركة رواتب ومنافع أخرى. إن المبالغ المفصّل عنها في الجدول تمثل المبالغ المثبتة كمصروف خلال الفترة المالية فيما يتعلق بكبار موظفي الإدارة.

تعويضات كبار موظفي الإدارة بالشركة

٢٠١٨	٢٠١٩	
ريال سعودي	ريال سعودي	
٣,٨٩٨,١٩٠	٤,١٢٢,٦٤٧	منافع موظفين قصيرة الأجل
١,٤٢٠,٠٠٠	٥١٤,١٦٧	مصارييف مجلس الإدارة واللجان والمكافآت والبدلات
٥,٣١٨,١٩٠	٤,٦٣٦,٨١٤	إجمالي التعويضات المدفوعة إلى كبار موظفي الإدارة

٢٣- المعايير الصادرة وغير سارية المفعول بعد

فيما يلي بيانا بالمعايير والتفسيرات الصادرة وغير سارية المفعول بعد حتى تاريخ إصدار القوائم المالية للشركة. تعتمزم الشركة إتباع هذه المعايير والتفسيرات، إذا ينطبق ذلك، عند سريانها.

التعديلات على المعيار الدولي للتقرير المالي (١٠) ومعيار المحاسبة الدولي (٢٨) - بيع أو المساهمة بالموجودات بين المستثمر وشركته الزميلة أو مشروعه المشترك

تتناول التعديلات التضارب بين المعيار الدولي للتقرير المالي (١٠) ومعيار المحاسبة الدولي (٢٨) عند التعامل مع فقدان السيطرة على الشركة التابعة التي تم بيعها أو المساهمة بها في شركة زميلة أو مشروع مشترك. توضح التعديلات بأنه يتم الإثبات كامل الأرباح أو الخسائر الناتجة عن بيع أو المساهمة بالموجودات، التي تعتبر بمثابة عمل تجاري، وفقاً لما هو محدد في المعيار الدولي للتقرير المالي (٣)، بين المستثمر وشركته الزميلة أو مشروعه المشترك. ومع ذلك، فإن أي أرباح أو خسائر ناتجة عن بيع أو المساهمة بالموجودات التي لا تعتبر بمثابة عمل تجاري، يتم إثباتها فقط بقدر حصص المستثمرين غير ذوي العلاقة في الشركة الزميلة أو المشروع المشترك. قام مجلس معايير المحاسبة الدولية بتأجيل تاريخ سريان هذه التعديلات لأجل غير مسمى، لكن يجب على المنشأة التي تقوم بتطبيق هذه التعديلات مبكراً الالتزام بها مستقبلاً. سوف تطبق الشركة هذه التعديلات عند سريانها.

تعديلات على المعيار الدولي للتقرير المالي (٣): تعريف الأعمال

أصدر مجلس معايير المحاسبة الدولي تعديلات على تعريف الأعمال في المعيار الدولي للتقرير المالي (٣) "تجميع الأعمال" لمساعدة المنشآت في تحديد فيما إذا كانت مجموعة الأنشطة والموجودات المقتناة تعتبر أعمالاً أم لا. توضح التعديلات الحد الأدنى من المتطلبات لأي أعمال، وتستبعد تقييم ما إذا كان المشاركون في السوق قادرين على إحلال أي عناصر مفقودة، وإضافة توجيهات لمساعدة المنشآت في تقييم ما إذا كانت العملية المقتناة جوهرية، وتضييق مجال التعريفات للأعمال والمخرجات، وتقديم اختبار اختياري لمدى تركّز القيمة العادلة.

يجب تطبيق التعديلات على المعاملات التي تعتبر إما تجميع أعمال أو اقتناء موجودات التي يكون تاريخ الاقتناء إما في أو بعد بداية التقرير المالي السنوي الأولي الذي يبدأ في ١ يناير ٢٠٢٠م أو بعد هذا التاريخ. وبالتالي ليس على المنشأة مراجعة تلك المعاملات التي وقعت في فترات سابقة. يسمح بالتطبيق المبكر ويجب الإفصاح عنه.

ليس للتعديلات على المعيار (٣) أي تأثير على الشركة.

شركة المطاحن الأولى (شركة شخص واحد)
(شركة مساهمة سعودية مغلقة)

إيضاحات حول القوائم المالية - تمة
كما في ٣١ ديسمبر ٢٠١٩

٢٣- المعايير الصادرة وغير سارية المفعول بعد - تمة

تعديلات على معيار المحاسبة الدولي (١) ومعيار المحاسبة الدولي (٨): تعريف "الجوهري"
في أكتوبر ٢٠١٨م، أصدر مجلس معايير المحاسبة الدولي تعديلات على معيار المحاسبة الدولي (١) "عرض القوائم المالية"
ومعيار المحاسبة الدولي (٨) لتتماشى مع تعريف "جوهري" على مستوى جميع المعايير ولتوضيح بعض جوانب التعريف.
يوضح التعريف الجديد بأن "المعلومات تكون جوهرياً إذا كان من المتوقع أن يؤثر بشكل معقول حذف أو تحريف أو إخفاء
هذه المعلومات على القرارات التي يتخذها المستخدمون الرئيسيون للقوائم المالية ذات الأغراض العامة على أساس تلك
القوائم المالية، والتي توفر معلومات مالية حول منشأة معينة تابعة".

وتوضح التعديلات أن الجوهري تعتمد على طبيعة أو حجم المعلومات أو كليهما. تحتاج المنشأة لتقييم ما إذا كانت المعلومات،
سواءً فردية أو مع معلومات أخرى، جوهرياً في سياق القوائم المالية.

تنطبق التعديلات على الفترات السنوية التي تبدأ في ١ يناير ٢٠٢٠م أو بعد هذا التاريخ ويجب أن تطبق بأثر مستقبلي. يسمح
بالتطبيق المبكر ويجب الإفصاح عنه.

لا تطبق الإدارة التعديل بشكل مبكر وترى أنه لن يكون ذات تأثير على القوائم المالية للشركة في المستقبل.

٢٤- توزيعات الأرباح

في ١٧ رمضان ١٤٤٠ هـ (الموافق ٢٢ مايو ٢٠١٩)، أوصى مجلس الإدارة بتوزيع أرباح نقدية بقيمة ١٢٥,٠٠٠ ريال
سعودي (٢,٥٠٠ ريال سعودي للسهم الواحد) للسنة المالية ٢٠١٨م وصرف مبلغ ٩٤٥,٠٠٠ ريال سعودي لأعضاء مجلس
الإدارة على أن تعرض هذه التوصية على الجمعية العامة للشركة للموافقة. لاحقاً بتاريخ ٥ أغسطس ٢٠١٩، ألغى مجلس
الإدارة هذه التوصية.

٢٥- أحداث لاحقة

بتاريخ ١٧ شوال ١٤٤١ هـ (الموافق ٩ يونيو ٢٠٢٠م)، وافق مجلس الوزراء على منح الشركة ترخيص تشغيل مطاحن
إنتاج الدقيق، ونقل كامل ملكية الشركة إلى المركز الوطني للتخصيص.

٢٦- اعتماد القوائم المالية

تمت الموافقة على إصدار هذه القوائم المالية وفقاً لقرار مجلس إدارة الشركة بتاريخ ٢٢ شوال ١٤٤١ هـ (الموافق ١٤ يونيو
٢٠٢٠).



شركة المطاحن الأولى (شركة مساهمة سعودية مغلقة)

القوائم المالية
وتقرير المراجع المستقل

للسنة المنتهية في ٣١ ديسمبر ٢٠٢٠



شركة المطاحن الأولى (شركة مساهمة سعودية مغلقة)
القوائم المالية وتقرير المراجع المستقل
للسنة المنتهية في ٣١ ديسمبر ٢٠٢٠

<u>رقم الصفحة</u>	<u>الفهرس</u>
٢ - ١	تقرير المراجع المستقل
٣	قائمة المركز المالي
٤	قائمة الربح أو الخسارة والدخل الشامل الاخر
٥	قائمة التغيرات في حقوق الملكية
٦	قائمة التدفقات النقدية
٣٧ - ٧	إيضاحات حول القوائم المالية



رقم السجل التجاري: ١٠٢٨٣٨٢١
هاتف: ٩٨٩٨ ٢١٥ ٩٦٦
٤٧٤٠ ٢٧٣ ٩٦٦
فاكس: ٤٧٣٠ ٢٧٣ ٩٦٦

ey.ksa@sa.ey.com
ey.com

شركة ارستت ويونج وشركاهم محاسبون قانونيون (شركة ذات مسؤولية محدودة مهنية)
رأس المال المدفوع (٥,٥٠٠,٠٠٠ ريال سعودي) (خمسة ملايين وخمسمائة ألف ريال سعودي)
المركز الرئيسي
برج الفيصلية - الدور الرابع عشر
طريق الملك فهد
ص.ب. ٢٧٣٢
الرياض ١١٤٦١
المملكة العربية السعودية

تقرير المراجع المستقل إلى المالك في شركة المطاحن الأولى (شركة مساهمة سعودية مغلقة)

الرأي:

لقد راجعنا القوائم المالية لشركة المطاحن شركة مساهمة سعودية مغلقة ("الشركة")، والتي تشمل على قائمة المركز المالي كما في ٣١ ديسمبر ٢٠٢٠، وقائمة الربح أو الخسارة والدخل الشامل الآخر وقائمة التغيرات في حقوق الملكية، وقائمة التدفقات النقدية للسنة المنتهية في ذلك التاريخ، والإيضاحات المرفقة بالقوائم المالية، بما في ذلك ملخص للسياسات المحاسبية الهامة.

في رأينا، أن القوائم المالية المرفقة تظهر بعدل، من كافة النواحي الجوهرية، المركز المالي للشركة كما في ٣١ ديسمبر ٢٠٢٠، وأدائها المالي وتدفقاتها النقدية للسنة المنتهية في ذلك التاريخ وفقاً للمعايير الدولية للتقرير المالي المعتمدة في المملكة العربية السعودية، والمعايير والإصدارات الأخرى المعتمدة من الهيئة السعودية للمراجعين والمحاسبين.

أساس الرأي:

تمت مراجعتنا وفقاً للمعايير الدولية للمراجعة المعتمدة في المملكة العربية السعودية. إن مسؤوليتنا بموجب تلك المعايير تم توضيحها في قسم مسؤوليات المراجع حول مراجعة القوائم المالية في تقريرنا. إننا مستقلون عن الشركة وفقاً لقواعد سلوك وأداب المهنة المعتمدة في المملكة العربية السعودية ذات الصلة بمراجعتنا للقوائم المالية، كما أننا التزمنا بمسؤولياتنا الأخلاقية الأخرى وفقاً لتلك القواعد. باعتبارنا أن أدلة المراجعة التي حصلنا عليها كافية وملائمة لتوفير أساس لإبداء رأينا.

مسؤوليات الإدارة والمكلفين بالحوكمة حول القوائم المالية:

إن الإدارة مسؤولة عن إعداد القوائم المالية وعرضها بشكل عادل وفقاً للمعايير الدولية للتقرير المالي المعتمدة في المملكة العربية السعودية، والمعايير والإصدارات الأخرى المعتمدة من الهيئة السعودية للمحاسبين القانونيين وأحكام نظام الشركات والنظام الأساسي للشركة، وعن الرقابة الداخلية التي تراها الإدارة ضرورية لإعداد قوائم مالية خالية من تحريف جوهري ناتج عن غش أو خطأ.

عند إعداد القوائم المالية، فإن الإدارة مسؤولة عن تقييم مقدرة الشركة على الاستمرار في العمل وفقاً لمبدأ الاستمرارية والإفصاح، حسيماً هو ملائم، عن الأمور ذات العلاقة بمبدأ الاستمرارية، وتطبيق مبدأ الاستمرارية في المحاسبة، ما لم تكن هناك نية لدى الإدارة لتصفية الشركة أو إيقاف عملياتها، أو ليس هناك خيار ملائم بخلاف ذلك.

إن المكلفين بالحوكمة مسؤولون عن الإشراف على عملية إعداد التقرير المالي في الشركة.

مسؤوليات المراجع حول مراجعة القوائم المالية:

تتمثل أهدافنا في الحصول على تأكيد معقول فيما إذا كانت القوائم المالية ككل خالية من تحريف جوهري ناتج عن غش أو خطأ، وإصدار تقرير المراجع الذي يتضمن رأينا. إن التأكيد المعقول هو مستوى عالٍ من التأكيد، إلا أنه ليس ضماناً على أن المراجعة التي تم القيام بها وفقاً للمعايير الدولية للمراجعة المعتمدة في المملكة العربية السعودية ستكشف دائماً عن تحريف جوهري موجود. يمكن أن تنشأ التحريفات عن غش أو خطأ، وتعد جوهرياً، بمفردها أو في مجموعها، إذا كان بشكل معقول يمكن توقع أنها ستؤثر على القرارات الاقتصادية التي يتخذها المستخدمون بناءً على هذه القوائم المالية.

وكجزء من المراجعة، وفقاً للمعايير الدولية للمراجعة المعتمدة في المملكة العربية السعودية، فإننا نمارس الحكم المهني ونحافظ على نزعة الشك المهني خلال المراجعة. كما نقوم بـ:

- تحديد وتقييم مخاطر التحريفات الجوهرية في القوائم المالية سواء كانت ناتجة عن غش أو خطأ، وتصميم وتنفيذ إجراءات مراجعة لمواجهة تلك المخاطر، والحصول على أدلة مراجعة كافية وملائمة لتوفير أساس لإبداء رأينا. وبعد خطر عدم اكتشاف تحريف جوهري ناتج عن غش أعلى من الخطر الناتج عن خطأ، لأن الغش قد ينطوي على تواطؤ أو تزوير أو حذف متعمد أو فادات مضللة أو تجاوز لإجراءات الرقابة الداخلية.



تقرير المراجع المستقل
إلى المالك في شركة المطاحن الأولى
(شركة مساهمة سعودية مغلقة) - تنمة

مسؤوليات المراجع حول
مراجعة القوائم المالية - تنمة:

- الحصول على فهم للرقابة الداخلية ذات الصلة بالمراجعة، من أجل تصميم إجراءات مراجعة ملائمة وفقاً للظروف، وليس بغرض إبداء رأي حول فاعلية الرقابة الداخلية للشركة.
 - تقييم مدى ملائمة السياسات المحاسبية المستخدمة، ومدى معقولية التقديرات المحاسبية والإفصاحات ذات العلاقة التي قامت بها الإدارة.
 - استنتاج مدى ملائمة تطبيق الإدارة لمبدأ الاستمرارية في المحاسبة، واستناداً إلى أدلة المراجعة التي تم الحصول عليها، فيما إذا كان هناك عدم تأكيد جوهري يتعلق بأحداث أو ظروف قد تثير شكاً كبيراً حول قدرة الشركة على الاستمرار في العمل وفقاً لمبدأ الاستمرارية. وإذا ما تبين لنا وجود عدم تأكيد جوهري، يتعين علينا لفت الانتباه في تقريرنا إلى الإفصاحات ذات العلاقة الواردة في القوائم المالية، أو إذا كانت تلك الإفصاحات غير كافية، عندها يتم تعديل رأينا. تستند استنتاجاتنا إلى أدلة المراجعة التي تم الحصول عليها حتى تاريخ تقريرنا حول المراجعة. ومع ذلك، فإن الأحداث أو الظروف المستقبلية قد تؤدي إلى توقف الشركة عن الاستمرار في أعمالها كمنشأة مستمرة.
 - تقييم العرض العام، وهيكل ومحتوى القوائم المالية، بما في ذلك الإفصاحات، وما إذا كانت القوائم المالية تعبر عن المعاملات والأحداث التي تمثلها بطريقة تحقق عرضاً عادلاً.
- نقوم بإبلاغ المكلفين بالحوكمة - من بين أمور أخرى - بالنطاق والتوقيت المخطط للمراجعة والنتائج الهامة للمراجعة، بما في ذلك أي أوجه قصور هامة في الرقابة الداخلية تم اكتشافها خلال مراجعتنا.

عن إرنست ويونغ

هشام عبدالله العتيقي
محاسب قانوني
رقم الترخيص (٥٢٣)



الرياض: ١٣ ربيع الأول ١٤٤٣
(١٩ أكتوبر ٢٠٢١)

شركة المطاحن الأولى
(شركة مساهمة سعودية مغلقة)

قائمة المركز المالي

كما في ٣١ ديسمبر ٢٠٢٠

٣١ ديسمبر ٢٠١٩	٣١ ديسمبر ٢٠٢٠	إيضاح	
ريال سعودي	ريال سعودي		
			الموجودات
			الموجودات غير المتداولة
٧٦٤,٠٠٩,١٥٦	٨٣٠,٧٢٠,٩٣٨	٥	الممتلكات والألات والمعدات وموجودات حق استخدام
٧٦٤,٠٠٩,١٥٦	٨٣٠,٧٢٠,٩٣٨		إجمالي الموجودات غير المتداولة
			الموجودات المتداولة
١١١,٤٨٢,٠٠٣	١١٨,٨٢٦,٢٠٢	٦	بضاعة
٢٠,٧٨١	-	٢١	مبالغ مستحقة من جهات ذات علاقة
٤٥,٥٥٢,٧٥٩	١٣,٣٣٩,٤٩٧	٧	مصاريف مدفوعة مقدماً وموجودات متداولة أخرى
٣٢٠,٣٣٥,٩٧٧	٥١٨,٧٥٤,٣٦٥	٨	النقد وما في حكمه
٤٧٧,٣٩١,٥٢٠	٦٥٠,٩٢٠,٠٦٤		إجمالي الموجودات المتداولة
١,٢٤١,٤٠٠,٦٧٦	١,٤٨١,٦٤١,٠٠٢		إجمالي الموجودات
			حقوق الملكية والمطلوبات
			حقوق الملكية
٥٠٠,٠٠٠	٥٣٩,٢٣٦,٧٨٠	٩	رأس المال
١٥٠,٠٠٠	١٩,٢١٨,٥٩٥		احتياطي نظامي
٥٣٨,٧٣٦,٧٨٠	-	٩	الزيادة المقترحة في رأس المال
٣٥١,١٧٨,١١٤	٥٢٢,٧٩٥,٤٦٩		أرباح مبقاة
٨٩٠,٥٦٤,٨٩٤	١,٠٨١,٢٥٠,٨٤٤		إجمالي حقوق الملكية
			المطلوبات
			المطلوبات غير المتداولة
٢٦١,٤٥٢,٦٩١	٣٢١,٨١٥,٦٣٧	١٠	التزامات عقود الإيجار
٤٩٠,٣٧٣	٧٧٢,٩٣١		التزام المنافع المحددة للموظفين
٢٦١,٩٤٣,٠٦٤	٣٢٢,٥٨٨,٥٦٨		إجمالي المطلوبات غير المتداولة
			المطلوبات المتداولة
٣٤,٠٣١,٦٨٩	٢٦,٧٤٧,٠٣٣	١١	دائنون تجاريون ومطلوبات متداولة أخرى
٨,١٦٢,٣١٣	٩,٧٦٧,٣٩٦	١٠	التزامات عقود الإيجار
١٤,٠٢٠,٨٢٥	١٧,٩١٢,٦٧٧		دفعات مقدمة من العملاء
٣٢,٦٧٧,٨٩١	٢٣,٣٧٤,٤٨٤	٢١	مبالغ مستحقة إلى جهات ذات علاقة
٨٨,٨٩٢,٧١٨	٧٧,٨٠١,٥٩٠		إجمالي المطلوبات المتداولة
٣٥٠,٨٣٥,٧٨٢	٤٠٠,٣٩٠,١٥٧		إجمالي المطلوبات
١,٢٤١,٤٠٠,٦٧٦	١,٤٨١,٦٤١,٠٠٢		إجمالي حقوق الملكية والمطلوبات

تشكل الإيضاحات المرفقة من ١ إلى ٢٥ جزءاً لا يتجزأ من هذه القوائم المالية.



شركة المطاحن الأولى
(شركة مساهمة سعودية مغلقة)

قائمة الربح أو الخسارة والدخل الشامل الاخر
للسنة المنتهية في ٣١ ديسمبر ٢٠٢٠

٣١ ديسمبر ٢٠١٩	٣١ ديسمبر ٢٠٢٠	إيضاح	
ريال سعودي	ريال سعودي		
٦٤٣,٨٩٣,٧٠٣	٧١٦,٢٩٧,٧٠٠	١٢	المبيعات
(٤٤١,٢٦٩,٨٤٧)	(٤٥٧,٦٤٠,٢٨٥)	١٣	تكلفة المبيعات
٢٠٢,٦٢٣,٨٥٦	٢٥٨,٦٥٧,٤١٥		إجمالي الربح
			المصاريف
(١١,١٢٢,٦١٨)	(٩,٣٩٥,٥٦٧)	١٤	مصاريف بيع وتوزيع
(٥٦,٩٥٥,٥٣٤)	(٤٩,٩٥٦,٥٦٠)	١٥	مصاريف عمومية وإدارية
(٦٨,٠٧٨,١٥٢)	(٥٩,٣٥٢,١٢٧)		إجمالي المصاريف
١٣٤,٥٤٥,٧٠٤	١٩٩,٣٠٥,٢٨٨		ربح العمليات
(١٣,٤٩٨,٩٣٧)	(١٣,٢٨٨,٥٦٠)		تكاليف تمويل
٣,٩٨٥,٤٥٨	٣,٦٧٣,٧١٧		إيرادات مالية
٧٤٨,١٠٦	٩٩٥,٥٠٥	١٦	إيرادات أخرى
١٢٥,٧٨٠,٣٣١	١٩٠,٦٨٥,٩٥٠		ربح السنة
-	-		الدخل الشامل الاخر
١٢٥,٧٨٠,٣٣١	١٩٠,٦٨٥,٩٥٠		إجمالي الدخل الشامل للسنة
			ربح السهم:
٢,٣٣	٣,٥٤	٢٠	ربح السهم الأساسي والمخفض للسنة

شركة المطاحن الأولى (شركة مساهمة سعودية مغلقة) قائمة التغيرات في حقوق الملكية للسنة المنتهية في ٣١ ديسمبر ٢٠٢٠						
	الإجمالي ريال سعودي	الأرباح المحتقة ريال سعودي	احتياطيات أخرى ريال سعودي	الاحتياطي النظامي ريال سعودي	الزيادة المقترحة في رأس المال ريال سعودي	رأس المال ريال سعودي
	٨٩٠,٥٦٤,٨٩٤	٣٥١,١٧٨,١١٤	-	١٥٠,٠٠٠	٥٣٨,٧٣٦,٧٨٠	٥٠٠,٠٠٠
	-	-	-	-	(٥٣٨,٧٣٦,٧٨٠)	٥٣٨,٧٣٦,٧٨٠
	١٩٠,٦٨٥,٩٥٠	١٩٠,٦٨٥,٩٥٠	-	١٩,٠٦٨,٥٩٥	-	-
	-	(١٩,٠٦٨,٥٩٥)	-	١٩,٢١٨,٥٩٥	-	-
	١,٠٨١,٢٥٠,٨٤٤	٥٢٢,٧٩٥,٤٦٩	-	١٩,٢١٨,٥٩٥	-	٥٣٩,٢٣٦,٧٨٠
	٧٦٤,٧٨٤,٥٦٣	٢٢٥,٨٨٥,٢٧٧	٥٣٨,٧٣٦,٧٨٦	٣٧,٥٠٠	-	١٢٥,٠٠٠
	١٢٥,٧٨٠,٣٣١	١٢٥,٧٨٠,٣٣١	-	-	-	-
	-	-	-	-	-	-
	١٢٥,٧٨٠,٣٣١	١٢٥,٧٨٠,٣٣١	-	-	-	٣٧٥,٠٠٠
	-	(٣٧٥,٠٠٠)	-	-	-	-
	-	(١١٢,٥٠٠)	-	١١٢,٥٠٠	-	-
	-	٦	(٥٣٨,٧٣٦,٧٨٦)	-	٥٣٨,٧٣٦,٧٨٠	-
	٨٩٠,٥٦٤,٨٩٤	٣٥١,١٧٨,١١٤	-	١٥٠,٠٠٠	٥٣٨,٧٣٦,٧٨٠	٥٠٠,٠٠٠

كما في ٣١ ديسمبر ٢٠١٨
ربح السنة
الدخل التشغيل الاخر

إجمالي الدخل الشامل
استكمال المتبقى من رأس المال (إيضاح ٩)
المحول إلى الاحتياطي النظامي
المحول إلى الزيادة المقترحة في رأس المال
(إيضاح ٩)

كما في ٣١ ديسمبر ٢٠١٩

تشكل الإيضاحات المرفقة من ١ إلى ٢٥ جزءاً لا يتجزأ من هذه القوائم المالية.

شركة المطاحن الأولى
(شركة مساهمة سعودية مغلقة)

قائمة التدفقات النقدية

للسنة المنتهية في ٣١ ديسمبر ٢٠٢٠

٢٠١٩	٢٠٢٠	إيضاح
ريال سعودي	ريال سعودي	
١٢٥,٧٨٠,٣٣١	١٩٠,٦٨٥,٩٥٠	
٣٥,٢٥٨,٦٢٣	٣٨,٥٧٩,٤١٩	٥
١٣,٤٩٨,٩٣٧	١٣,٢٨٨,٥٦٠	
٧,٣٢٥,١٧٦	٤,٠٧٣,٣٤٨	٦
٨٨٢,٤٢٨	-	
٤٣٥,٢٨٦	٣٣٤,٥٤٤	
-	(١٠,٧٤٨)	
١٨٣,١٨٠,٧٨١	٢٤٦,٩٥١,٠٧٣	
٦,٤٤١,١٩٧	(١١,٤١٧,٥٤٧)	
١١,٧٧٧,٥٨١	٢٠,٧٨١	
(٣٤,٤٠٠,٥٨٣)	٣٢,٢١٣,٢٦١	
(٣١,٧٧٨,٤٨٢)	(٩,٣٠٣,٤٠٧)	
٤,١٧٦,٩٩٣	(٧,٢٨٤,٦٥٦)	
٨٣٧,٩٤٨	٣,٨٩١,٨٥١	
١٤٠,٢٣٥,٤٣٥	٢٥٥,٠٧١,٣٥٦	
(١٤,٥٥٨)	(٥١,٩٨٤)	
١٤٠,٢٢٠,٨٧٧	٢٥٥,٠١٩,٣٧٢	
(٤٩,٠٩١,٧٧٩)	(٣٥,٢٠٧,٧١٩)	٥
-	٥٦,٧٦٤	
(٤٩,٠٩١,٧٧٩)	(٣٥,١٥٠,٩٥٥)	
(٥١,٠٣٣,٩٠٥)	(٢١,٤٥٠,٠٢٩)	
(٥١,٠٣٣,٩٠٥)	(٢١,٤٥٠,٠٢٩)	
٤٠,٠٩٥,١٩٣	١٩٨,٤١٨,٣٨٨	
٢٨٠,٢٤٠,٧٨٤	٣٢٠,٣٣٥,٩٧٧	
٣٢٠,٣٣٥,٩٧٧	٥١٨,٧٥٤,٣٦٥	
٢٥٨,٠٨٨,١٢٨	-	

الأنشطة التشغيلية

ربح السنة

التعديلات لتسوية الربح إلى صافي التدفقات النقدية:

استهلاك ممتلكات وآلات ومعدات وموجودات حق الاستخدام

تكلفة تمويل على التزامات بموجب عقود إيجار

مخصص بضاعة بطيئة الحركة

مصروف الانخفاض في قيمة الذمم المدينة

مخصص التزام المنافع المحددة للموظفين

مكاسب بيع ممتلكات وآلات ومعدات

التغيرات في الموجودات والمطلوبات التشغيلية:

بضاعة

مبالغ مستحقة من جهات ذات علاقة

مصاريف مدفوعة مقدماً وموجودات متداولة أخرى

مبالغ مستحقة إلى جهات ذات علاقة

دائنون تجاريون ومطلوبات متداولة أخرى

دفعات مقدمة من العملاء

النقد من العمليات

التزام المنافع المحددة للموظفين المدفوعة

صافي التدفقات النقدية من الأنشطة التشغيلية

الأنشطة الاستثمارية

شراء ممتلكات وآلات ومعدات

متحصلات من بيع ممتلكات وآلات ومعدات

صافي النقدية المستخدمة في الأنشطة الاستثمارية

الأنشطة التمويلية

سداد التزامات بموجب عقود الإيجار

صافي التدفقات النقدية المستخدمة في الأنشطة التمويلية

صافي الزيادة في الأرصدة لدى البنوك

الأرصدة لدى البنوك في بداية السنة

الأرصدة لدى البنوك في نهاية السنة

المعاملات غير النقدية الهامة:

الإلتبات الأولى لأصول حق الاستخدام

شركة المطاحن الأولى
(شركة مساهمة سعودية مغلقة)
إيضاحات حول القوائم المالية
كما في ٣١ ديسمبر ٢٠٢٠

١ - معلومات عن الشركة

- شركة المطاحن الأولى (شركة شخص واحد) شركة مساهمة سعودية مغلقة ("الشركة")، تأسست في جدة، بالمملكة العربية السعودية بتاريخ ١٠ صفر ١٤٣٨هـ (الموافق ١٠ نوفمبر ٢٠١٦). يقع المكتب المسجل للشركة في ميناء جدة الإسلامي، جدة، بين البوابة ٧ و٨. يتمثل نشاط الشركة في إنتاج الدقيق في المملكة العربية السعودية ويشمل كذلك كافة الأنشطة المتعلقة بتوفير منتجات القمح والأعلاف الحيوانية والمنتجات ذات العلاقة وما تستلزمه من ابرام أية عقود أو اتخاذ أية ترتيبات ذات صلة.
- تم تأسيس الشركة من قبل صندوق الاستثمارات العامة ("المالك") بناء على قرار مجلس الوزراء رقم (٣٥) وتاريخ ٢٧ محرم ١٤٣٧هـ (الموافق ٩ نوفمبر ٢٠١٥) القاضي بالموافقة على اتخاذ ما يلزم لتأسيس أربع شركات مساهمة لمطاحن الدقيق وفق التوزيع الجغرافي المقترح على أن يتولى صندوق الاستثمارات العامة بالتنسيق مع المؤسسة العامة للحبوب القيام بذلك وفقاً للمرسوم الملكي رقم ٦٢ وتاريخ ٤ شوال ١٤٣٥هـ (الموافق ٣١ يوليو ٢٠١٤).
- بتاريخ ١٧ شوال ١٤٤١هـ (الموافق ٩ يونيو ٢٠٢٠) صدر قرار مجلس الوزراء رقم ٦٣١ القاضي بنقل ملكية الشركة إلى المركز الوطني للتخصيص وأن يقوم المركز الوطني للتخصيص بالمهام المسندة إلى صندوق الاستثمارات العامة بقرار مجلس الوزراء رقم (١١٨) وتاريخ ٢١ صفر ١٤٤٠هـ (الموافق ٣٠ أكتوبر ٢٠١٨).
- تم بيع أسهم الشركة بالكامل إلى شركة الرحي الصافي الغذائية بتاريخ ١٦ جمادى الأولى ١٤٤٢هـ (الموافق ٣١ ديسمبر ٢٠٢٠) (إيضاح ٩)
- بنص قرار مجلس الوزراء رقم (١١٨) بتاريخ ٢١ صفر ١٤٤٠هـ (الموافق ٣٠ أكتوبر ٢٠١٨) على قيام اللجنة المتخصصة بتحويل الموجودات والحقوق والالتزامات ذات العلاقة بنشاط مطاحن الدقيق إلى الشركات التي أنشأها صندوق الاستثمارات العامة تنفيذاً لقرار مجلس الوزراء رقم (٣٥) وتاريخ ٢٧ محرم ١٤٣٧هـ (الموافق ٩ نوفمبر ٢٠١٥)، وذلك وفقاً لما تقرره اللجنة المتخصصة، مع بقاء ملكية الأراضي والصوامع للحكومة (الهيئة العامة لعقارات الدولة).
- صدر بتاريخ ١٦ ربيع الثاني ١٤٤٠هـ (الموافق ٢٣ ديسمبر ٢٠١٨) قرار اللجنة المتخصصة رقم ١١٠١٤ المشكلة وفقاً للقرار المشار إليه أعلاه بتحويل ملكية كافة الموجودات والحقوق والالتزامات المتعلقة بنشاط مطاحن الدقيق من ملكية الدولة (وزارة المالية) ومن المؤسسة العامة للحبوب ("المؤسسة") إلى شركة المطاحن الأولى اعتباراً من يوم الأحد ٣ ربيع الثاني ١٤٣٨هـ (الموافق ١ يناير ٢٠١٧) وذلك كهيئة غير مشروطة وبدون مقابل.
- فيما يلي بيان بإجمالي صافي الموجودات المحولة والمثبتة بالقيمة الدفترية كما في ١ يناير ٢٠١٧:

الموجودات	ريال سعودي
ممتلكات وآلات ومعدات	٤٧٣,٨٢٠,٦٩٨
قطع غيار	٦٤,٩١٦,٠٨٨
	<u>٥٣٨,٧٣٦,٧٨٦</u>

- وفقاً لقرار اللجنة المتخصصة، تم اعتبار صافي قيمة هذه الموجودات هبة غير مشروطة. وعليه، تم إثبات صافي قيمة الموجودات كاحتياطيات أخرى بمبلغ قدره ٥٣٨,٧٣٦,٧٨٦ ريال سعودي ومن ثم تم تحويلها إلى رأس المال (إيضاح ١٠).
- أبرمت الشركة اتفاقية شراء قمح مدعوم من المؤسسة العامة للحبوب حيث أن المؤسسة تستورد القمح إلى المملكة العربية السعودية لأغراض إنتاج الدقيق المدعوم. تسري هذه الاتفاقية بتاريخ ٣ ربيع الثاني ١٤٣٨هـ (الموافق ١ يناير ٢٠١٧) وتنتهي عندما يقوم المالك ببيع حصته في الشركة. تنص الاتفاقية على أن سعر شراء القمح المدعوم يتم احتسابه وفقاً للقيمة النقدية للطن المترى الواحد من القمح المدعوم والمحددة حالياً من قبل حكومة المملكة العربية السعودية بمبلغ مائة وثمانون (١٨٠) ريالاً سعودياً للطن المترى الواحد. كما أن أسعار بيع منتجات الشركة محددة من قبل المؤسسة العامة للحبوب. بتاريخ ١٥ ربيع الثاني ١٤٤٢هـ (الموافق ٣٠ نوفمبر ٢٠٢٠) تم تمديد اتفاقية شراء القمح وتنتهي عندما يقوم المالك الجديد ببيع حصته في الشركة.

شركة المطاحن الأولى
(شركة مساهمة سعودية مغلقة)

إيضاحات حول القوائم المالية - تنمة
كما في ٣١ ديسمبر ٢٠٢٠

١ - معلومات عن الشركة - تنمة

- تزاول الشركة أعمالها من خلال مركزها الرئيسي في جدة بالإضافة إلى أربعة فروع في العديد من المدن في المملكة العربية السعودية المبينة أدناه:

رقم السجل التجاري	التاريخ	المدينة
٤٠٣٠٢٩١٨١٣	١٠ صفر ١٤٣٨ هـ (الموافق ١١ نوفمبر ٢٠١٦)	المركز الرئيسي (جدة)
٤٠٣٠٢٩٤٠١٤	١٠ صفر ١٤٣٨ هـ (الموافق ١١ نوفمبر ٢٠١٦)	جدة
١١٣١٠٥٧٦٢٤	١٠ صفر ١٤٣٨ هـ (الموافق ١١ نوفمبر ٢٠١٦)	القصيم
٢٢٥٠٠٦٧٩٣٨	١٠ صفر ١٤٣٨ هـ (الموافق ١١ نوفمبر ٢٠١٦)	الإحساء
٣٥٥٠٠٣٨٦٥٢	١٠ صفر ١٤٣٨ هـ (الموافق ١١ نوفمبر ٢٠١٦)	تبوك

٢ - السياسات المحاسبية الهامة

١ - ٢ أسس الإعداد

تم إعداد هذه القوائم المالية للشركة وفقاً للمعايير الدولية للتقرير المالي المعتمدة في المملكة العربية السعودية والمعايير والإصدارات الأخرى المعتمدة من الهيئة السعودية للمحاسبين القانونيين يشار إليهما "بالمعايير الدولية للتقرير المالي المعتمدة في المملكة العربية السعودية".

تم إعداد هذه القوائم المالية على أساس مبدأ التكلفة التاريخية. يتم عرض هذه القوائم المالية بالريال السعودي، والذي يعتبر أيضاً العملة الوظيفية للشركة.

٢ - ٢ ملخص بالسياسات المحاسبية الهامة

أ) عمليات تجميع الأعمال

تتم المحاسبة عن عمليات تجميع الأعمال باستخدام طريقة الاستحواذ. تقاس تكلفة الاستحواذ بإجمالي العوض المحول والذي يتم قياسه بالقيمة العادلة بتاريخ الاستحواذ ومبلغ حقوق الملكية غير المسيطرة في الشركة المستحوذ عليها. بالنسبة لكل عملية من عمليات تجميع الأعمال، تقوم الشركة باختيار ما إذا كان يتم قياس حقوق الملكية غير المسيطرة في الشركة المستحوذ عليها بالقيمة العادلة أو بالحصة التناسبية لصافي الموجودات القابلة للتمييز للشركة المستحوذ عليها. تقيد التكاليف المتعلقة بالاستحواذ كمصاريف عند تكبدها وتدرج ضمن المصاريف العمومية والإدارية.

وعند قيام الشركة بالاستحواذ على عمل ما، فإنها تقوم بتقدير الموجودات والمطلوبات المالية التي تم التعهد بها من أجل التصنيف والتخصيص الملائم لها وفقاً للشروط التعاقدية والظروف الاقتصادية والأوضاع السائدة بتاريخ الاستحواذ. ويتضمن ذلك فصل المشتقات المدرجة ضمن الأدوات المالية الأخرى في العقود الرئيسية من قبل الشركة المستحوذ عليها.

يتم إثبات العوض المحتمل المراد تحويله من قبل الشركة المستحوذة بالقيمة العادلة بتاريخ الاستحواذ. يتم قياس العوض المحتمل المصنف كموجودات أو مطلوبات والذي يمثل أداءه مالية تقع ضمن نطاق المعيار الدولي للتقرير المالي ٩: الأدوات المالية: الإثبات والقياس - بالقيمة العادلة، وتدرج التغيرات في القيمة العادلة في قائمة الربح أو الخسارة والدخل الشامل الأخر.

إن عملية تجميع الأعمال التي تتضمن منشآت أو أعمال خاضعة للسيطرة المشتركة هي:

- عملية تجميع أعمال يسيطر فيها نفس الطرف أو الأطراف بشكل نهائي على كافة المنشآت أو الأعمال المندمجة قبل وبعد عملية تجميع الأعمال،
- سيطرة غير انتقالية.

شركة المطاحن الأولى
(شركة مساهمة سعودية مغلقة)

إيضاحات حول القوائم المالية - تنمة
كما في ٣١ ديسمبر ٢٠٢٠

٢- السياسات المحاسبية الهامة - تنمة

٢-٢ ملخص بالسياسات المحاسبية الهامة - تنمة

(أ) عمليات تجميع الأعمال - تنمة

إن تحويل الموجودات بين المنشآت الخاضعة للسيطرة المشتركة يقع خارج نطاق المعيار الدولي للتقرير المالي ٣ ولم تحدد المعايير الدولية للتقرير المالي طريقة لمعالجة هذه العمليات. عند المحاسبة عن الممتلكات والألات والمعدات، تم استخدام طريقة مزج المصالح كما تم وصفها من قبل بعض هيئات وضع المعايير الأخرى.

طريقة مزج المصالح

بموجب هذه الطريقة، يتم قيد الموجودات والمطلوبات بالقيمة الدفترية وليس القيمة العادلة ويتم على الفور إثبات أي مصاريف متكبدة بشأن عملية تجميع الأعمال في قائمة الربح أو الخسارة والدخل الشامل الأخرى.

(ب) تصنيف الموجودات والمطلوبات كمتداولة وغير متداولة

تقوم الشركة بإظهار الموجودات والمطلوبات في قائمة المركز المالي كمتداولة/غير متداولة. تعتبر الموجودات متداولة وذلك:

- ◀ عندما يتوقع تحققها أو ينوي بيعها أو استنفادها خلال دورة العمليات العادية.
- ◀ في حالة اقتنائها بشكل أساسي لأغراض المتاجرة.
- ◀ عندما يتوقع تحققها خلال اثني عشر شهراً بعد الفترة المالية، أو
- ◀ عندما تكون نقدية وشبه نقدية ما لم تكن هناك قيود على استبدالها أو استخدامها لسداد أية مطلوبات لمدة لا تقل عن اثني عشر شهراً بعد الفترة المالية.

تصنف كافة الموجودات الأخرى كموجودات غير متداولة.

تعتبر المطلوبات متداولة وذلك:

- ◀ عندما يتوقع سدادها خلال دورة العمليات العادية.
- ◀ في حالة اقتنائها بشكل أساسي لأغراض المتاجرة.
- ◀ عندما تستحق السداد خلال اثني عشر شهراً بعد الفترة المالية، أو
- ◀ عند عدم وجود حق غير مشروط لتأجيل سداد المطلوبات لمدة لا تقل عن اثني عشر شهراً بعد الفترة المالية.

تصنف الشركة كافة المطلوبات الأخرى كمطلوبات غير متداولة.

(ج) قياس القيمة العادلة

القيمة العادلة هي السعر الذي سيتم استلامه عند بيع موجودات ما أو سداده عند تحويل مطلوبات ما بموجب معاملة نظامية تتم بين متعاملين في السوق بتاريخ القياس. يحدد قياس القيمة العادلة بافتراض أن معاملة بيع الموجودات أو تحويل المطلوبات ستتم إما:

- ◀ في السوق الرئيس للموجودات أو المطلوبات، أو
- ◀ في حالة عدم وجود السوق الرئيس، في أكثر الأسواق فائدة للموجودات أو المطلوبات.

إن السوق الرئيس أو الأكثر فائدة يجب أن تكون قابلة للوصول إليها من قبل الشركة.

تقاس القيمة العادلة للموجودات أو المطلوبات بافتراض أن المتعاملين في السوق سيستفيدون عند تسعير الموجودات والمطلوبات وأنهم يسعون لتحقيق أفضل مصالحهم الاقتصادية.

يأخذ قياس القيمة العادلة للموجودات غير المالية بعين الاعتبار مقدرة المتعاملين في السوق على تحقيق منافع اقتصادية عن طريق الاستخدام الأفضل والأقصى للأصل أو بيعه لمتعاملين آخرين في السوق يستخدمون الأصل على النحو الأفضل وبأقصى حد.

تستخدم الشركة طرق تقويم ملائمة وفقاً للظروف، وتتوفر بشأنها بيانات كافية لقياس القيمة العادلة وزيادة استخدام المدخلات القابلة للرصد وتقليل استخدام المدخلات غير القابلة للرصد.

شركة المطاحن الأولى
(شركة مساهمة سعودية مغلقة)

إيضاحات حول القوائم المالية - تنمة
كما في ٣١ ديسمبر ٢٠٢٠

٢- السياسات المحاسبية الهامة - تنمة

٢-٢ ملخص بالسياسات المحاسبية الهامة - تنمة

(ج) قياس القيمة العادلة - تنمة

تصنف كافة الموجودات والمطلوبات التي يتم قياسها بالقيمة العادلة أو الإفصاح عنها في القوائم المالية ضمن التسلسل الهرمي لمستويات القيمة العادلة المذكورة أدناه وعلى أساس مدخلات المستوى الأدنى الهامة لقياس القيمة العادلة ككل:

- ◀ المستوى الأول: الأسعار المتداولة في سوق نشط لموجودات أو مطلوبات مماثلة (أي بدون تعديل أو تجديد الأسعار)
- ◀ المستوى الثاني: طرق تقويم تعتبر مدخلات المستوى الأدنى - الهامة لقياس القيمة العادلة - قابلة للملاحظة بصورة مباشرة أو غير مباشرة.
- ◀ المستوى الثالث: طرق تقويم تعتبر مدخلات المستوى الأدنى - الهامة لقياس القيمة العادلة - غير قابلة للملاحظة.

عندما يتم تصنيف المدخلات المستخدمة لقياس القيمة العادلة لموجودات أو التزامات ضمن مستويات مختلفة في التسلسل الهرمي للقيمة العادلة، فإنه يتم تصنيف قياس القيمة العادلة في مجمله ضمن نفس المستوى في التسلسل الهرمي للقيمة العادلة لأدنى مستوى مدخلات يُعد مهما بالنسبة لمجمل القياس.

بالنسبة للموجودات والمطلوبات التي يتم إثباتها في القوائم المالية بشكل متكرر، تقوم الشركة بالتأكد فيما إذا تم التحويل بين التسلسل الهرمي لمستويات القيمة العادلة وذلك بإعادة تقويم التصنيف (على أساس مدخلات المستوى الأدنى الهامة لقياس القيمة العادلة ككل) في نهاية كل فترة مالية.

ولغرض الإفصاح عن القيمة العادلة، قامت الشركة بتحديد فئات الموجودات والمطلوبات على أساس طبيعة وخصائص ومخاطر الموجودات والمطلوبات والتسلسل الهرمي لمستويات قياس القيمة العادلة المذكورة أعلاه. إن الإفصاحات المتعلقة بالقيمة العادلة للأدوات المالية والموجودات غير المالية التي يتم قياسها بالقيمة العادلة أو التي تم الإفصاح عن القيمة العادلة لها تم تلخيصها في الإيضاح ١٨.

(د) الموجودات غير الملموسة

تقاس الموجودات غير الملموسة المستحوذ عليها بصورة مستقلة عند الإثبات الأولي لها بالتكلفة، بينما تقاس الموجودات غير الملموسة المستحوذ عليها في عملية تجميع أعمال بالقيمة العادلة بتاريخ الاستحواذ. وبعد الإثبات الأولي لها، تقيد الموجودات غير الملموسة بالتكلفة ناقصاً الإطفاء المتراكم وخسائر الانخفاض في القيمة المتراكمة. لا يتم رسملة الموجودات غير الملموسة المتولدة داخلياً، فيما عدا تكاليف التطوير المرسملة، ويتم عكس المصاريف في الربح أو الخسارة في الفترة التي تتكبد فيها التكاليف.

تصنف الأعمار الإنتاجية للموجودات غير الملموسة كمحددة أو غير محددة المدة.

تطفاً الموجودات غير الملموسة التي لها عمر محدد على مدى الأعمار الإنتاجية المقدر لها، ويتم مراجعتها للتأكد من وجود انخفاض في قيمتها وذلك عند وجود دليل يشير إلى حدوث هذا الانخفاض. يتم مراجعة فترة وطريقة إطفاء الموجودات غير الملموسة التي لها عمر محدد مرة واحدة على الأقل في نهاية كل فترة مالية. يتم معالجة التغيرات في العمر الإنتاجي المتوقع أو طريقة استنفاد المنافع الاقتصادية المستقبلية التي تضمنها الأصل - محاسبياً وذلك بتعديل فترة أو طريقة الإطفاء، حسبما هو ملائم، ويتم قيدها كتغيرات في التقديرات المحاسبية. تدرج مصاريف إطفاء الموجودات غير الملموسة التي لها عمر محدد في قائمة الربح أو الخسارة والدخل الشامل الآخر كمصروف وبما يتماشى مع وظيفة الموجودات غير الملموسة.

يتم سنوياً إجراء اختبار للموجودات غير الملموسة التي ليس لها أعمار إنتاجية محددة للتأكد من وجود انخفاض في قيمتها كما في ٣١ ديسمبر وذلك بمفردها أو على مستوى الوحدة المدرة للنقدية، حسبما هو ملائم، وعندما تشير الظروف إلى إمكانية انخفاض القيمة الدفترية.

يتم التوقف عن إثبات الموجودات غير الملموسة عند الاستبعاد (أي، في التاريخ الذي يحصل فيه على السيطرة) أو عندما لا تتوقع فوائد اقتصادية مستقبلية من استخدامه أو التخلص منه. يقاس أي ربح أو خسارة ناتجة عن التوقف عن إثبات الموجودات غير الملموسة (مقاسة كالفرق بين صافي متحصلات الاستبعاد والقيمة الدفترية للأصل) ويتم إدراجها في قائمة الربح أو الخسارة والدخل الشامل الآخر.

شركة المطاحن الأولى (شركة مساهمة سعودية مغلقة)

إيضاحات حول القوائم المالية - تنمة
كما في ٣١ ديسمبر ٢٠٢٠

٢- السياسات المحاسبية الهامة - تنمة

٢-٢ ملخص بالسياسات المحاسبية الهامة - تنمة

هـ) الممتلكات والآلات والمعدات

تظهر الممتلكات والآلات والمعدات بالتكلفة، ناقصًا الاستهلاك المتراكم وخسائر الانخفاض المتراكم في القيمة، إن وجدت. تشمل هذه التكلفة على تكلفة استبدال جزء من الآلات والمعدات. وإذا كان مطلوباً استبدال أجزاء هامة من الآلات والمعدات على مراحل، تقوم الشركة باستهلاكها بصورة مستقلة على مدى أعمارها الإنتاجية المحددة. وبالمقابل، فعند إجراء فحص رئيسي، يتم إثبات تكلفته في القيمة الدفترية للآلات والمعدات كإحلال وذلك في حالة استيفاء معايير إثباته. يتم إثبات كافة تكاليف الإصلاح والصيانة الأخرى في قائمة الربح أو الخسارة والدخل الشامل الآخر عند تكبدها. تدرج القيمة الحالية للتكلفة المتوقعة لإزالة أصل ما بعد استخدامه ضمن تكلفة الأصل المعني وذلك في حالة استيفاء معايير الإثبات المتعلقة بالمخصص.

يتم احتساب الاستهلاك بطريقة القسط الثابت على مدى الأعمار الإنتاجية المقدرة للموجودات. إن الأعمار الإنتاجية المقدرة للموجودات لأغراض حساب الاستهلاك هي كما يلي:

فئات الموجودات	الأعمار الإنتاجية	فئات الموجودات	الأعمار الإنتاجية
المباني	٢٥ إلى ٥٠ سنة	الأثاث والتجهيزات	٦,٦٧ - ١٠ سنوات
الآلات والمعدات	١٠ إلى ٢٥ سنة	أجهزة وبرامج حاسب آلي	٣ - ٤ سنوات
السيارات	٥ سنوات		

يتم احتساب استهلاك الآلات على مدى الأعمار الإنتاجية لمكونات الموجودات الرئيسية.

يتم التوقف عن إثبات أي بند من بنود الممتلكات والآلات والمعدات وأي جزء من الأجزاء الهامة تم إثباتها في الأصل عند الاستبعاد، أو عند عدم وجود منافع مستقبلية متوقعة من الاستعمال أو الاستبعاد. تدرج أية أرباح أو خسائر ناتجة عن التوقف عن إثبات أي أصل (التي يتم احتسابها كفرق بين صافي متحصلات الاستبعاد والقيمة الدفترية للأصل) في قائمة الربح أو الخسارة والدخل الشامل الآخر عند التوقف عن إثبات الأصل.

يتم مراجعة القيمة المتبقية والأعمار الإنتاجية وطرق استهلاك الممتلكات والآلات والمعدات في نهاية كل سنة مالية، وتعديلها بأثر مستقبلي، إذا كان ذلك ملائماً.

لا يتم استهلاك المشاريع قيد الإنشاء وتظهر بالتكلفة ناقصاً خسائر الانخفاض المتراكم في القيمة، إن وجدت، وتصنف ضمن بند "الأعمال الرأسمالية قيد التنفيذ". يتم تحويل هذه الموجودات إلى الممتلكات والآلات والمعدات وذلك عندما تكون تلك الموجودات متاحة للاستخدام للغرض المقصود منها.

و) الإيجارات

موجودات حق الاستخدام

تقوم الشركة بإثبات الموجودات الخاصة بحق الاستخدام بتاريخ بدء عقد الإيجار (أي، التاريخ الذي أصبح الأصل الأساسي جاهزاً للاستخدام). تقاس موجودات حق الاستخدام بالتكلفة، ناقصاً الاستهلاك المتراكم وخسائر الانخفاض في القيمة، ويتم تعديلها نتيجة لإعادة قياس التزامات عقود الإيجار. تشمل تكلفة موجودات حق الاستخدام على قيمة التزامات عقود الإيجار المثبتة، والتكاليف المباشرة الأولية المتكبدة، ودفعات الإيجار المسددة في أو قبل تاريخ بدء الإيجار، ناقصاً أي حوافز إيجار مستلمة. وما لم تكن الشركة متأكدة بصورة معقولة من الحصول على ملكية الأصل المستأجر في نهاية مدة عقد الإيجار، فإنه يتم استهلاك موجودات حق الاستخدام التي تم إثباتها على أساس القسط الثابت على مدى العمر الإنتاجي المقدر لها أو مدة الإيجار، أيهما أقصر. تخضع موجودات حق الاستخدام للانخفاض في القيمة.

التزامات عقود الإيجار

بتاريخ بدء عقد الإيجار، تقوم الشركة بإثبات التزامات عقود الإيجار التي تم قياسها بالقيمة الحالية لدفعات الإيجار التي يتعين سدادها على مدى فترة الإيجار. تشمل دفعات الإيجار دفعات ثابتة (بما في ذلك الدفعات الثابتة في جوهرها) ناقصاً أي حوافز إيجار قابلة للاستخدام ودفعات الإيجار المتغيرة التي تعتمد على مؤشر أو معدل، والمبالغ المتوقعة سدادها بموجب ضمانات القيمة المتبقية. كما تشمل دفعات الإيجار أيضاً على سعر ممارسة خيار الشراء الذي من المؤكد بصورة معقولة أن تمارسه الشركة ودفعات الغرامات الخاصة بإنهاء عقد الإيجار، إذا كانت فترة الإيجار تظهر ممارسة الشركة لخيار الإنهاء. يتم إثبات دفعات الإيجار المتغيرة التي لا تعتمد على مؤشر أو معدل كمصروف في السنة التي يقع فيها الحدث أو الشرط الذي يؤدي إلى الدفع.

شركة المطاحن الأولى
(شركة مساهمة سعودية مغلقة)

إيضاحات حول القوائم المالية - تنمة
كما في ٣١ ديسمبر ٢٠٢٠

- ٢- السياسات المحاسبية الهامة - تنمة
٢-٢ ملخص بالسياسات المحاسبية الهامة - تنمة
(و) الإجراءات - تنمة

التزامات عقود الإيجار - تنمة

عند احتساب القيمة الحالية لدفعات الإيجار، تستخدم الشركة معدل الاقتراض الإضافي بتاريخ بدء الإيجار إذا كان معدل العمولة الضمني في عقد الإيجار غير قابل للتحديد بسهولة. وبعد تاريخ بدء الإيجار، يتم زيادة قيمة التزامات الإيجار لتعكس زيادة العمولة، وتُخفض لتعكس دفعات الإيجار المسددة. إضافة إلى ذلك، يتم إعادة قياس القيمة الدفترية للالتزامات عقود الإيجار إذا كان هناك تعديل أو تغيير في مدة الإيجار أو تغيير في دفعات الإيجار الثابتة في جوهرها أو وجود تغيير في التقويم الخاص بشراء الأصل المعني.

عقود الإيجار قصيرة الأجل وعقود إيجار الموجودات منخفضة القيمة

تقوم الشركة بتطبيق الإعفاء من إثبات عقود الإيجار قصيرة الأجل على عقود الإيجار قصيرة الأجل (أي عقود الإيجار التي تبلغ ١٢ شهرًا أو أقل من تاريخ بدء الإيجار ولا تتضمن خيار الشراء). كما تنطبق أيضًا الإعفاء من إثبات الموجودات منخفضة القيمة وهي البنود التي لا تفي بحدود الرسلة الخاصة بالشركة وتعتبر غير جوهرية لقائمة المركز المالي الأولية الموجزة للشركة ككل. يتم إدراج دفعات الإيجار المتعلقة بعقود الإيجار قصيرة الأجل وعقود إيجار الموجودات منخفضة القيمة كمصروف على أساس القسط الثابت على مدى فترة الإيجار.

ز) الأدوات المالية - الإثبات الأولي والقياس اللاحق

١) الموجودات المالية

الإثبات الأولي والقياس

تصنف الموجودات المالية، عند الإثبات الأولي لها، كمقاسمة لاحقًا بالتكلفة المطفأة، وبالقيمة العادلة من خلال الدخل الشامل الأخر، وبالقيمة العادلة من خلال الربح أو الخسارة.

يتوقف تصنيف الموجودات المالية عند الإثبات الأولي على خصائص التدفق النقدي التعاقدية للأصل المالي ونموذج أعمال الشركة لإدارتها. تقوم الشركة في البداية بقياس الأصل المالي بقيمته العادلة زائدًا تكاليف المعاملات في حالة الموجودات المالية غير المدرجة بالقيمة العادلة من خلال الربح أو الخسارة. لا تملك الشركة مدينون تجاريون حيث أن العوض يستلم كنفذ وقت إتمام عملية البيع.

شركة المطاحن الأولى (شركة مساهمة سعودية مغلقة)

إيضاحات حول القوائم المالية - تنمة
كما في ٣١ ديسمبر ٢٠٢٠

- ٢- السياسات المحاسبية الهامة - تنمة
٢-٢ ملخص بالسياسات المحاسبية الهامة - تنمة
(١) الموجودات المالية - تنمة

القياس اللاحق

الموجودات المالية بالقيمة العادلة من خلال الربح أو الخسارة

تشتمل الموجودات المالية بالقيمة العادلة من خلال الربح أو الخسارة على الموجودات المالية المكتتة لأغراض المتاجرة والموجودات المالية المخصصة عند الإثبات الأولي لها بالقيمة العادلة من خلال الربح أو الخسارة أو الموجودات المالية التي يجب قياسها بالقيمة العادلة بشكل إلزامي. تصنف الموجودات المالية كـ "مكتتة لأغراض المتاجرة" في حالة شراؤها لبيعها أو إعادة شراؤها في المستقبل المنظور. كما تصنف المشتقات، بما في ذلك المشتقات المدرجة ضمن أدوات مالية أخرى منفصلة كـ "مشتقات مكتتة لأغراض المتاجرة" ما لم يتم تخصيصها كأداة تغطية فعالة. يتم تصنيف وقياس الموجودات المالية ذات التدفقات النقدية التي لا تعد فقط دفعات من المبلغ الأصلي والعمولة بالقيمة العادلة من خلال الربح أو الخسارة بصرف النظر عن نموذج الأعمال. وعلى الرغم من الضوابط المتعلقة بتصنيف أدوات الدين بالتكلفة المضافة أو بالقيمة العادلة من خلال الدخل الشامل الآخر، كما هو مبين أعلاه، يمكن تخصيص أدوات الدين بالقيمة العادلة من خلال الربح أو الخسارة عند الإثبات الأولي إذا كان القيام بذلك يزيل أو يقلص بشكل كبير من عدم التماثل المحاسبي.

تفيد الموجودات المالية المدرجة بالقيمة العادلة من خلال الربح أو الخسارة في قائمة المركز المالي بالقيمة العادلة، ويدرج صافي التغيرات في القيمة العادلة في قائمة الربح أو الخسارة والدخل الشامل الآخر.

التوقف عن الإثبات

يتم التوقف عن إثبات أصل مالي (أو، إذ ينطبق ذلك، جزء منه أو جزء من مجموعة من موجودات مالية متشابهة) (أي) استبعاده من قائمة المركز المالي الموحدة للمجموعة) عند:

- انتهاء الحقوق المتعلقة باستلام التدفقات النقدية من الموجودات، أو
- قيام الشركة بتحويل حق استلام التدفقات النقدية من الأصل أو التعهد بسداد التدفقات النقدية المستلمة بالكامل إلى طرف آخر دون أي تأخير وفق اتفاقية "ترتيبات فورية" وإذا ما (أ) قامت الشركة بتحويل معظم المخاطر والمنافع المصاحبة للأصل، أو (ب) لم تقم بالتحويل أو الإبقاء على معظم المنافع والمخاطر المصاحبة للأصل، ولكنها قامت بتحويل السيطرة على الأصل.

وفي الحالات التي تقوم فيها الشركة بتحويل حقوق استلام التدفقات النقدية من الأصل أو إبرام اتفاقية ترتيبات فورية، فإنه يجب عليها تقويم فيما إذا ولأي مدى قامت بالاحتفاظ بالمنافع والمخاطر المصاحبة للملكية. وفي الحالات التي لا يتم فيها التحويل أو الإبقاء على معظم المخاطر والمنافع المصاحبة للملكية أو لم يتم فيها تحويل السيطرة على الأصل، يتم إثبات الأصل بقدر ارتباط الشركة المستمر به. وفي تلك الحالة، تقوم الشركة أيضاً بإثبات المطلوبات المصاحبة لها. يتم قياس الموجودات المحولة والمطلوبات المصاحبة لها وفق نفس الأساس الذي يعكس الحقوق والالتزامات التي أقيمت عليها الشركة.

يتم قياس الارتباط المستمر الذي يكون على شكل ضمان على الموجودات المحولة بالقيمة الدفترية الأصلية للموجودات أو الحد الأقصى للمبلغ الذي يجب على الشركة دفعه، أيهما أقل.

شركة المطاحن الأولى
(شركة مساهمة سعودية مغلقة)

إيضاحات حول القوائم المالية - تنمة
كما في ٣١ ديسمبر ٢٠٢٠

٢- السياسات المحاسبية الهامة - تنمة

٢-٢ ملخص بالسياسات المحاسبية الهامة - تنمة

ز) الأدوات المالية - الإثبات الأولي والقياس اللاحق- تنمة

٢) المطلوبات المالية

الإثبات الأولي والقياس

تصنف المطلوبات المالية عند الإثبات الأولي لها كمطلوبات مالية بالقيمة العادلة من خلال الربح أو الخسارة أو قروض أو ذمم دائنة أو كمشتقات تم تخصيصها كأدوات تغطية فعالة، حسبما هو ملائم.

يتم، في الأصل، إثبات كافة المطلوبات المالية بالقيمة العادلة. وبالنسبة للقروض والذمم الدائنة، يتم إظهارها بعد خصم تكاليف المعاملات المتعلقة بها مباشرة.

القياس اللاحق

يتوقف قياس المطلوبات المالية على تصنيفها المبين أدناه:

المطلوبات المالية بالقيمة العادلة من خلال الربح أو الخسارة

تشتمل المطلوبات المالية بالقيمة العادلة من خلال الربح أو الخسارة على المطلوبات المالية المكتتة لأغراض المتاجرة والمطلوبات المالية المخصصة عند الإثبات الأولي لها بالقيمة العادلة من خلال الربح أو الخسارة.

تصنف المطلوبات المالية كـ "مكتتة لأغراض المتاجرة" في حالة شراءها لغرض بيعها في المستقبل القريب. تشتمل هذه الفئة على الأدوات المالية المشتقة التي أبرمتها الشركة ولم يتم تخصيصها كأدوات تغطية طبقاً لما نص عليه المعيار الدولي للتقرير المالي (٩). كما تصنف المشتقات المدرجة ضمن الأدوات المالية الأخرى المنفصلة كـ "مكتتة لأغراض المتاجرة" ما لم يتم تخصيصها كأدوات تغطية مخاطر فعالة.

القروض

بعد الإثبات الأولي لها، تقاس القروض المرتبطة بعمولة لاحقاً بالتكلفة المضافة باستخدام طريقة معدل العمولة الفعلي. يتم إثبات الأرباح والخسائر في الربح أو الخسارة عند التوقف عن إثبات المطلوبات وكذلك من خلال عملية إطفاء معدل العمولة الفعلي.

تحسب التكلفة المضافة بعد الأخذ بعين الاعتبار العالوة أو الخصم عند الشراء وكذلك الأتعاب أو التكاليف التي تعتبر جزءاً لا يتجزأ من معدل العمولة الفعلي، ويدرج إطفاء معدل العمولة الفعلي كتكاليف تمويل في قائمة الربح أو الخسارة والدخل الشامل الآخر.

التوقف عن الإثبات

يتم التوقف عن إثبات المطلوبات المالية عند سداد الالتزام المحدد في العقد أو إلغائه أو انتهاء مدته. وفي حالة تبديل المطلوبات المالية الحالية بأخرى من نفس الجهة المقرضة بشروط مختلفة تماماً أو بتعديل شروط المطلوبات الحالية، عندئذ يتم اعتبار مثل هذا التبديل أو التعديل كتوقف عن إثبات المطلوبات الأصلية وإثبات مطلوبات جديدة. يتم إثبات الفرق بين القيم الدفترية المعنية في قائمة الربح أو الخسارة والدخل الشامل الآخر.

مقاصة الأدوات المالية

تتم مقاصة الموجودات المالية والمطلوبات المالية وتدرج بالصافي في قائمة المركز المالي فقط عند وجود حق نظامي ملزم لمقاصة المبالغ المثبتة وعند وجود نية لتسوية الموجودات مع المطلوبات على أساس الصافي أو بيع الموجودات وسداد المطلوبات في آن واحد.

شركة المطاحن الأولى
(شركة مساهمة سعودية مغلقة)

إيضاحات حول القوائم المالية - تنمة
كما في ٣١ ديسمبر ٢٠٢٠

٢- السياسات المحاسبية الهامة - تنمة

٢-٢ ملخص بالسياسات المحاسبية الهامة - تنمة

ح) البضاعة

يتم قياس المخزون على النحو التالي:
البضاعة تامة الصنع

- تكلفة المواد الخام المباشرة زائداً المصاريف غير المباشرة الخاصة بها والتي يتم توزيعها وفقاً لمستوى النشاط العادي. تظهر البضاعة تامة الصنع بالتكلفة أو صافي القيمة البيعية، أيهما أقل مع تجنب مخصص لقاء أية بضاعة متقدمة أو بطيئة الحركة. يمثل صافي القيمة البيعية سعر البيع المقدر خلال دورة الأعمال العادية، ناقصاً تكاليف الإكمال المقدرة والتكاليف المقدرة اللازمة لإتمام عملية البيع.
- على أساس المتوسط المرجح والبالغ ١٨٠ ريال سعودي للطن (إيضاح ١).

القمح

بضاعة تتعلق بمدخلات مستلزمات الإنتاج وبضاعة تتعلق بالخدمات الإنتاجية والأخرى

- على أساس المتوسط المرجح.

ط) النقد والأرصدة لدى البنوك

تتكون الأرصدة لدى البنوك الظاهرة في قائمة المركز المالي من النقد بالبنوك والنقد في الصندوق والودائع قصيرة الأجل التي تستحق خلال ثلاثة أشهر أو أقل، وتخضع لمخاطر تغيرات غير هامة في القيمة. ولأغراض إعداد قائمة التدفقات النقدية، تتكون الأرصدة لدى البنوك الموضحة أعلاه، بعد خصم الحسابات المكشوفة لدى البنوك القائمة، إن وجدت، لأنها تعتبر جزءاً لا يتجزأ من إدارة النقدية بالشركة.

ي) التزامات المنافع المحددة للموظفين

لدى الشركة برامج منافع محددة مع المؤسسة العامة للتأمينات الاجتماعية وبموجبها تقوم الشركة والموظفون بالمساهمة بنسبة ثابتة من رواتبهم لقاء الحصول على معاشات تقاعدية. كما تدير الشركة برامج منافع محددة وفقاً لنظام العمل السعودي بناءً على فترات الخدمة المتراكمة للموظفين بتاريخ قائمة المركز المالي.

يتم تحديد تكلفة منح المنافع بموجب برامج المنافع المحددة بشكل مستقل لكل برنامج وذلك باستخدام طريقة وحدة الائتمان المتوقعة.

إن عمليات إعادة القياس، التي تتضمن الأرباح والخسائر الاكتوارية، وأثر سقف الموجودات (باستثناء المبالغ المدرجة في صافي العمولة على صافي التزام المنافع المحددة) والعائد على موجودات البرنامج (باستثناء المبالغ المدرجة في صافي العمولة على صافي التزام المنافع المحددة)، يتم إثباتها فوراً في قائمة المركز المالي وتدرج الزيادة أو النقص المقابل له في الأرباح المبقاة من خلال الدخل الشامل في نهاية السنة التي تحدث فيها. لا يتم إعادة تصنيف عمليات إعادة القياس إلى الدخل في الفترات اللاحقة.

يتم إثبات تكلفة الخدمات السابقة في الدخل وذلك قبل:

- تاريخ تعديل البرنامج أو تقليص الأيدي العاملة، و
- تاريخ قيام الشركة بإثبات تكاليف إعادة الهيكلة ذات العلاقة.

يتم احتساب صافي العمولة باستخدام معدل الخصم على صافي مطلوبات أو موجودات المنافع المحددة. تقوم الشركة بإثبات التغيرات التالية في صافي التزام المنافع المحددة ضمن "المصاريف العمومية والإدارية" في قائمة الربح أو الخسارة والدخل الشامل الآخر:

- تكاليف الخدمات التي تتضمن تكاليف الخدمة الحالية وتكاليف الخدمة السابقة والأرباح والخسائر الناتجة عن عمليات تقليص الأيدي العاملة وعمليات السداد غير الروتينية، و
- صافي دخل أو مصروف العمولة.

شركة المطاحن الأولى
(شركة مساهمة سعودية مغلقة)

إيضاحات حول القوائم المالية - تنمة
كما في ٣١ ديسمبر ٢٠٢٠

٢- السياسات المحاسبية الهامة - تنمة

٢-٢ ملخص بالسياسات المحاسبية الهامة - تنمة

(ي) التزامات المنافع المحددة للموظفين - تنمة

إشارة إلى القرارات الإدارية رقم ١١٨٩٠ بتاريخ ٨ صفر ١٤٣٨ هـ ورقم ١٤٠٠٣ بتاريخ ٨ ربيع الأول ١٤٣٨ هـ ورقم ٢٧٠٩٤ و ٢٧٠٩٦ بتاريخ ٩ رجب ١٤٣٨ هـ ورقم ١٨٠٠٩ بتاريخ ٨ رجب ١٤٣٨ هـ المتعلقة بإعارة منسوبي المؤسسة العامة للحبوب إلى الشركة وذلك بتحميل تكلفة مكافأة نهاية الخدمة المستحقة للموظفين المعارين للشركة على المؤسسة العامة للحبوب طبقاً للاتفاقية المبرمة بهذا الشأن.

(ك) الانخفاض في قيمة الموجودات غير المالية

تقوم الشركة، بتاريخ إعداد كل قوائم مالية، بإجراء تقويم للتأكد من وجود دليل على وقوع انخفاض في قيمة أصل ما. وفي حالة وجود مثل هذا الدليل، أو عندما يكون من الضروري إجراء اختبار سنوي للتأكد من وجود انخفاض في القيمة، تقوم الشركة بتقدير القيمة القابلة للاسترداد للأصل والتي تمثل القيمة الأعلى للقيمة العادلة للأصل أو الوحدة المدرة للنقدية ناقصاً تكاليف البيع والقيمة الحالية. يتم تحديد القيمة القابلة للاسترداد للأصل ما لم ينتج من الأصل تدفقات نقدية تعتبر مستقلة بشكل كبير عن الموجودات الأخرى أو مجموعات الموجودات. وفي حالة زيادة القيمة الدفترية للأصل أو الوحدة المدرة للنقدية عن القيمة القابلة للاسترداد، فإن الأصل يعتبر منخفض القيمة ويخفض إلى القيمة القابلة للاسترداد له.

وعند تقدير القيمة الحالية، تخصم التدفقات النقدية المستقبلية المقدرة إلى القيمة الحالية باستخدام معدل الخصم لما قبل الضريبة والذي يعكس تقديرات السوق الحالية للقيمة الزمنية للنقود والمخاطر الملازمة للأصل. ولتحديد القيمة العادلة ناقصاً تكاليف البيع، يؤخذ بعين الاعتبار أحدث معاملات تمت في السوق. وعند عدم إمكانية تحديد هذه المعاملات، يتم استخدام طريقة التقويم الملائمة. تدعم عمليات الاحتساب هذه بمضاعفات التقويم واسعار الأسهم المتداولة للشركات المدرجة في الأسواق المالية أو المؤشرات الأخرى المتاحة عن القيمة العادلة.

يتم إثبات خسائر انخفاض العمليات المستمرة، في قائمة الربح أو الخسارة والدخل الشامل الآخر ضمن فئات المصاريف وبما يتماشى مع وظيفة الأصل الذي انخفضت قيمته.

وبالنسبة للموجودات فيما عدا الشهرة، يتم بتاريخ إعداد كل قوائم مالية إجراء تقويم للتأكد من وجود دليل على أن خسائر الانخفاض المثبتة سابقاً لم تعد موجودة أو أنها قد نقصت. وفي حالة وجود مثل هذا الدليل، تقوم الشركة بتقدير القيمة القابلة للاسترداد للأصل أو الوحدة المدرة للنقدية. يتم عكس قيد خسارة الانخفاض المثبتة سابقاً فقط في حالة وجود تغير في الافتراضات المستخدمة في تحديد القيمة القابلة للاسترداد منذ تاريخ إثبات آخر خسارة انخفاض في القيمة. يعتبر عكس القيد هذا محدوداً بحيث لا تزيد القيمة الدفترية للأصل عن القيمة القابلة للاسترداد له أو القيمة الدفترية التي كان من المفترض تحديدها، بعد خصم الاستهلاك، فيما لو لم يتم إثبات خسارة الانخفاض في السنوات السابقة. يتم إثبات عكس القيد هذا في قائمة الربح أو الخسارة والدخل الشامل الآخر ما لم يتم قيد الأصل بمبلغ إعادة التقويم، وفي هذه الحالة يتم اعتبار عكس القيد كزيادة إعادة تقويم.

(ل) الإيرادات من العقود المبرمة مع العملاء

تقوم الشركة بتصنيع الدقيق والأعلاف والنخالة (منتج ثانوي). يتم إثبات الإيرادات عندما يتم نقل البضائع إلى العميل وهو الوقت الذي يتم فيه إرسالها من مقر الشركة. يتم إثبات الإيراد بمبلغ يعكس العوض الذي يتوقع أن تستحقه الشركة مقابل تلك البضاعة أو الخدمات. يتم إثبات إيرادات بيع البضائع في الوقت الذي يتم فيه نقل سيطرة الأصل إلى العميل، عادة عند تسليم البضاعة. تتم جميع المبيعات على أساس نقدي فقط، وبالتالي يصبح دفع ثمن المعاملة مستحقاً فوراً عندما يشتري العميل المنتجات ويتم نقل سيطرة المنتجات إلى العميل في نفس الوقت. يتم الاعتراف بالإيرادات الأخرى عند اكتسابها

خلصت الشركة إلى أنها الأصيل في ترتيبات إيراداتها لأنها تتحكم عادة في البضائع أو الخدمات قبل نقلها إلى العميل.

(١) العوض المتغير

يتم تقدير العوض المتغير عند نشأة العقد ووضع قيود عليه حتى يكون من المحتمل إلى حد كبير عدم حدوث عكس قيد جوهري للإيرادات في مبلغ الإيرادات المتراكمة عند زوال عدم التأكد المتعلق بالعوض المتغير لاحقاً. لا تحتوي العقود المبرمة مع العملاء على أي أحكام قد تؤدي إلى اعتبار متغير.

شركة المطاحن الأولى
(شركة مساهمة سعودية مغلقة)

إيضاحات حول القوائم المالية - تنمة
كما في ٣١ ديسمبر ٢٠٢٠

٢- السياسات المحاسبية الهامة - تنمة

٢-٢ ملخص بالسياسات المحاسبية الهامة - تنمة

(ل) الإيرادات من العقود المبرمة مع العملاء - تنمة

(٢) مكون التمويل الهام

بوجه عام، تستلم الشركة دفعات مقدمة قصيرة الأجل من العملاء. وباستخدام الوسيلة العملية المنصوص عليها في المعيار الدولي للتقرير المالي (١٥)، لا تقوم الشركة بتعديل مبلغ العوض المتعهد به بشأن الآثار المترتبة على مكون التمويل الهام إذا كانت تتوقع عند نشأة العقد أن الفترة بين تحويل البضاعة أو الخدمة المتعهد بها إلى العميل ووقت سداد العميل مقابل تلك البضاعة أو الخدمة ستكون سنة واحدة أو أقل. نظرًا لأن جميع المبيعات تتم على أساس نقدي، فلا يوجد عنصر تمويل بمبالغ مستحقة القبض من العملاء.

أرصدة العقود

موجودات العقود

تمثل موجودات العقود الحق في العوض مقابل البضاعة أو الخدمات المحولة إلى العميل. وفي حالة قيام الشركة بتحويل البضاعة أو الخدمات إلى العميل قبل قيام العميل بدفع العوض أو قبل استحقاقه، يتم إثبات موجودات العقد لقاء العوض المكتسب والذي يكون مشروطًا.

مطلوبات العقود

تمثل مطلوبات العقود الالتزامات المتعلقة بتحويل البضاعة أو الخدمات إلى العملاء، والتي استلمت الشركة مقابلها العوض (أو أن العوض كان مستحقًا) من العميل. وفي حالة قيام العميل بدفع العوض قبل قيام الشركة بتحويل البضاعة أو الخدمة إلى العميل، يتم إثبات مطلوبات العقد عند سداد المبلغ أو استحقاقه (أيهما يحدث أولاً). يتم إثبات مطلوبات العقود كإيرادات عندما تقوم الشركة بالأداء بموجب العقد.

(ن) المخصصات

عام

يتم إثبات المخصصات عند وجود التزامات حالية (قانونية أو متوقعة) على الشركة ناتجة عن أحداث سابقة، وأنه من المحتمل أن يتطلب الأمر استخدام موارد تنطوي على منافع اقتصادية لسداد الالتزام وأنه يمكن إجراء تقدير لمبلغ الالتزام بشكل موثوق به. وفي الحالات التي تتوقع فيها الشركة تعويض بعض أو كل المخصصات، على سبيل المثال بموجب عقد تأمين، فإنه يتم إثبات التعويض كأصل مستقل وذلك فقط عندما يكون في حكم المؤكد بأن المنشأة ستحصل على التعويض. يتم عرض المصروف المتعلق بالمخصص في قائمة الربح أو الخسارة والدخل الشامل الآخر بعد خصم التعويض.

وإذا كان أثر القيمة الزمنية للنقود جوهرياً، فإنه يتم خصم المخصصات باستخدام معدل ما قبل الضريبة الحالي والذي يعكس، عندما يكون ذلك ملائماً، المخاطر المصاحبة لذلك الالتزام. وعند استخدام الخصم، يتم إثبات الزيادة في المخصص نتيجة مرور الوقت كتكاليف تمويل.

(س) الزكاة والضرائب

الزكاة

لا تخضع الشركة للزكاة لعام ٢٠٢٠ حيث أن رأس مالها كان من الأموال العامة التي لا تجب فيها الزكاة.

ضرائب الاستقطاع

تقوم الشركة باستقطاع ضرائب على بعض المعاملات مع الأطراف غير المقيمة في المملكة العربية السعودية وفقاً لأنظمة الهيئة العامة للزكاة والدخل، الذي لا يتم الاعتراف به كمصروف هو التزام الطرف المقابل الذي تم حجب المبالغ نيابة عنه.

شركة المطاحن الأولى
(شركة مساهمة سعودية مغلقة)

إيضاحات حول القوائم المالية - تنمة
كما في ٣١ ديسمبر ٢٠٢٠

٢- السياسات المحاسبية الهامة - تنمة

٢-٢ ملخص بالسياسات المحاسبية الهامة - تنمة

(س) الزكاة والضرائب - تنمة

ضريبة القيمة المضافة

يتم إثبات المصاريف والموجودات بعد خصم مبلغ ضريبة القيمة المضافة، فيما عدا:

- عندما تكون ضريبة القيمة المضافة المتكبدة بشأن شراء الموجودات أو الخدمات غير قابلة للاسترداد من السلطات الضريبية، وفي هذه الحالة يتم إثبات ضريبة القيمة المضافة كجزء من تكلفة شراء الأصل أو كجزء من مصروف البند، حسبما ينطبق،
- عند إظهار الذم المدينة والدائنة متضمنة مبلغ ضريبة القيمة المضافة.

إن صافي مبلغ ضريبة القيمة المضافة القابل للاسترداد من، أو المستحق إلى، السلطات الضريبية يتم إدراجه كجزء من الذم المدينة أو الذم الدائنة في قائمة المركز المالي.

(ع) الاحتياطي النظامي

وفقاً لنظام الشركات السعودي والنظام الأساسي للشركة، يجب على الشركة تحويل ١٠٪ من صافي دخلها السنوي إلى الاحتياطي النظامي. ووفقاً للنظام الأساسي للشركة، يجوز للشركة التوقف عن إجراء هذا التحويل عندما يبلغ الاحتياطي ٣٠٪ من رأس المال. إن هذا الاحتياطي غير قابل للتوزيع.

(ف) العملات الأجنبية

يتم عرض القوائم المالية للشركة بالريال سعودي والذي يعتبر أيضاً العملة الوظيفية للشركة.

المعاملات والأرصدة

يتم، في الأصل، تحويل المعاملات بالعملات الأجنبية من قبل الشركة بالأسعار الفورية للعملة الوظيفية المعنية بتاريخ الذي تصبح فيه المعاملة أولاً مؤهلة للإثبات.

يتم تحويل الموجودات والمطلوبات النقدية المسجلة بالعملات الأجنبية بأسعار التحويل الفورية للعملة الوظيفية بتاريخ إعداد القوائم المالية. يتم اثبات كافة الفروقات الناتجة عن السداد أو تحويل البنود النقدية في قائمة الربح أو الخسارة والدخل الشامل الأخر.

تحويل البنود غير النقدية التي يتم قياسها بالتكلفة التاريخية والمسجلة بعملة أجنبية بأسعار التحويل السائدة بتاريخ المعاملات. تحول البنود غير النقدية التي تم قياسها بالقيمة العادلة والمسجلة بالعملات الأجنبية بأسعار التحويل السائدة بالتاريخ الذي يتم فيه تحديد القيمة العادلة. يتم معالجة الأرباح أو الخسائر الناتجة عن تحويل البنود غير النقدية التي تم قياسها بالقيمة العادلة بما يتفق مع اثبات الأرباح أو الخسائر الناتجة عن التغير في القيمة العادلة للبند (أي أن فروقات التحويل الناتجة عن البنود التي يتم إثبات أرباح أو خسائر القيمة العادلة لها في الدخل الشامل الأخر أو الربح أو الخسارة، يتم إثباتها أيضاً في الدخل الشامل الأخر أو الربح أو الخسارة، على التوالي).

لتحديد سعر الصرف الفوري المستخدم عند الإثبات الأولى للموجودات والمصاريف والإيرادات ذات العلاقة (أو أي جزء منها) عند التوقف عن الإثبات الأولى لموجودات أو مطلوبات غير نقدية تتعلق بالعمود المدفوع مقدماً، فإن تاريخ المعاملة يعتبر التاريخ الذي تقوم فيه المنشأة أصلاً بإثبات الموجودات أو المطلوبات غير النقدية الناتجة عن العمود المدفوع مقدماً. وفي حالة وجود دفعات متعددة مدفوعة أو مستلمة مقدماً، تقوم الشركة بتحديد تاريخ المعاملة الذي تم فيه استلام أو سداد العمود مقدماً.

(ص) ربح العمليات

يمثل ربح العمليات الربح الناتج عن أنشطة الشركة الرئيسية المدرة للإيرادات، بالإضافة إلى الإيرادات والمصاريف الأخرى المتعلقة بالأنشطة التشغيلية. ويستثنى من ربح العمليات تكاليف التمويل والمصاريف غير التشغيلية الأخرى.

(ق) مصاريف البيع والتوزيع والمصاريف العمومية والإدارية

تشتمل مصاريف البيع والتوزيع والمصاريف العمومية والإدارية على التكاليف المباشرة وغير المباشرة التي لا تشكل على وجه التحديد جزءاً من تكلفة المبيعات. يتم التوزيع، عند الضرورة، بين تكلفة المبيعات ومصاريف البيع والتوزيع والمصاريف العمومية والإدارية وفق أسس ثابتة.

شركة المطاحن الأولى
(شركة مساهمة سعودية مغلقة)

إيضاحات حول القوائم المالية - تنمة
كما في ٣١ ديسمبر ٢٠٢٠

٢- السياسات المحاسبية الهامة - تنمة

٢-٣ المعايير الجديدة والمعدلة والتفسيرات

لم تطبق الشركة مبركاً أي معايير أو تفسيرات أو تعديلات أخرى.

التعديلات على المعيار الدولي للتقرير المالي (١٠) ومعيار المحاسبة الدولي (٢٨) - بيع أو المساهمة بالموجودات بين المستثمر وشركته الزميلة أو مشروعه المشترك

تتناول التعديلات التضارب بين المعيار الدولي للتقرير المالي (١٠) ومعيار المحاسبة الدولي (٢٨) عند التعامل مع فقدان السيطرة على الشركة التابعة التي تم بيعها أو المساهمة بها في شركة زميلة أو مشروع مشترك. توضح التعديلات بأنه يتم الإثبات كامل الأرباح أو الخسائر الناتجة عن بيع أو المساهمة بالموجودات، التي تعتبر بمثابة عمل تجاري، وفقاً لما هو محدد في المعيار الدولي للتقرير المالي (٣)، بين المستثمر وشركته الزميلة أو مشروعه المشترك. ومع ذلك، فإن أي أرباح أو خسائر ناتجة عن بيع أو المساهمة بالموجودات التي لا تعتبر بمثابة عمل تجاري، يتم إثباتها فقط بقدر حصص المستثمرين غير ذوي العلاقة في الشركة الزميلة أو المشروع المشترك. قام مجلس معايير المحاسبة الدولية بتأجيل تاريخ سريان هذه التعديلات لأجل غير مسمى، لكن يجب على المنشأة التي تقوم بتطبيق هذه التعديلات مبركاً الالتزام بها مستقبلاً. لا يوجد تأثير جوهري على القوائم المالية.

تعديلات على المعيار الدولي للتقرير المالي (٣): تعريف الأعمال

في أكتوبر ٢٠١٨م، أصدر المجلس الدولي للمعايير الدولية تعديلات على تعريف الأعمال في المعيار الدولي للتقرير المالي (٣) "تجميع الأعمال" لمساعدة المنشآت في تحديد فيما إذا كانت مجموعة الأنشطة والموجودات المكتسبة تعتبر أعمال أم لا. توضح التعديلات الحد الأدنى من المتطلبات ألي أعمال، وتستبعد تقييم ما إذا كان المشاركون في السوق قادرين على إحلال أي عناصر مفقودة، وإضافة توجيهات لمساعدة المنشآت في تقييم ما إذا كانت العملية المكتسبة جوهرياً، وتضييق مجال التعريفات للأعمال والمخرجات، وتقديم اختبار اختياري لمدى تركّز القيمة العادلة. تم تقديم أمثلة توضيحية جديدة مع هذه التعديلات.

تتطبق التعديلات على الفترات السنوية التي تبدأ في ١ يناير ٢٠٢٠م أو بعد هذا التاريخ مع السماح بالتطبيق المبكر. لا يوجد تأثير جوهري على القوائم المالية

شركة المطاحن الأولى (شركة مساهمة سعودية مغلقة)

إيضاحات حول القوائم المالية - تنمة
كما في ٣١ ديسمبر ٢٠٢٠

٣- الأحكام والتفديرات والافتراضات المحاسبية الهامة

يتطلب إعداد القوائم المالية للشركة من الإدارة إجراء الأحكام والتفديرات والافتراضات التي تؤثر على الإيرادات والمصاريف والموجودات والمطلوبات والإيضاحات المرفقة والأفصاح عن الالتزامات المحتملة. وقد يترتب عن عدم التأكد من هذه الافتراضات والتفديرات نتائج قد تتطلب إجراء تعديل جوهري على القيمة الدفترية للموجودات أو المطلوبات المتأثرة بذلك في الفترات المستقبلية.

التفديرات والافتراضات

تم أدناه تبيان الافتراضات الأساسية المتعلقة بالمستقبل والمصادر الرئيسية الأخرى لعدم التأكد من التفديرات بتاريخ إعداد القوائم المالية، والتي لها تأثير جوهري يؤدي إلى إجراء تعديل جوهري على القيمة الدفترية للموجودات والمطلوبات خلال السنة المالية القادمة. قامت الشركة بإجراء الافتراضات والتفديرات بناء على المؤشرات المتاحة بتاريخ إعداد القوائم المالية. وعلى الرغم من ذلك، فإن الظروف والافتراضات القائمة المتعلقة بالتطورات المستقبلية قد تتغير نتيجة للتغيرات في السوق أو الظروف الخارجة عن سيطرة الشركة. يتم عكس هذه التغيرات في الافتراضات عند حدوثها.

تحديد مدة الإيجار للعقود مع خيارات الإنهاء - الشركة كمستأجر

تحدد الشركة مدة عقد الإيجار على أنها مدة عقد الإيجار غير القابلة للإلغاء، إضافة إلى أي فترات مشمولة بخيار تمديد عقد الإيجار إذا كان من المؤكد بصورة معقولة ممارسة هذا الخيار أو أي فترات مشمولة بخيار إنهاء عقد الإيجار، إذا كان من المؤكد عدم ممارسته.

بموجب بعض عقود الإيجار، يتاح للشركة خيار استئجار الموجودات لفترات إضافية. تطبق الشركة الأحكام عند تقويم ما إذا كان من المؤكد بصورة معقولة ممارسة خيار التجديد. أي أنها تأخذ بعين الاعتبار كافة العوامل ذات العلاقة التي من شأنها إيجاد حافز اقتصادي لممارسة خيار التجديد. بعد تاريخ بدء الإيجار، تقوم الشركة بإعادة تقويم مدة عقد الإيجار في حالة وقوع حدث هام أو تغير في الظروف التي تقع تحت سيطرتها وتؤثر على قدرتها على ممارسة (أو عدم ممارسة) خيار التجديد (على سبيل المثال، حدوث تغير في استراتيجية العمل).

خطط المنافع المحددة

يتم تحديد تكلفة خطة معاشات الاستحقاقات المحددة وغيرها من المزايا الطبية لما بعد التوظيف والقيمة الحالية للالتزام التقاعد باستخدام القيم الاكتوارية. يتضمن التقييم الاكتواري وضع افتراضات مختلفة قد تختلف عن التطورات الفعلية في المستقبل. وتشمل هذه تحديد معدل الخصم، والزيادات في الرواتب في المستقبل، ومعدلات الوفيات وزيادة المعاش في المستقبل. نظرًا للتعقيدات التي ينطوي عليها التقييم وطبيعته طويلة الأجل، يكون التزام المنفعة المحددة شديد الحساسية للتغيرات في هذه الافتراضات. تتم مراجعة جميع الافتراضات في تاريخ كل تقرير.

الانخفاض في قيمة الموجودات غير المالية

يحدث الانخفاض في القيمة عند زيادة القيمة الدفترية للأصل أو الوحدة المدرة للنقدية عن القيمة القابلة للاسترداد، والتي تمثل القيمة الأعلى للقيمة العادلة ناقصا تكاليف البيع والقيمة الحالية. يتم احتساب القيمة العادلة ناقصا تكاليف البيع على أساس البيانات المتاحة لمعاملات البيع الملزمة، التي تمت بشروط تعامل عادل لموجودات مماثلة أو الأسعار القابلة للملاحظة في السوق ناقصا التكاليف العرضية لبيع الأصل. يتم احتساب القيمة الحالية على أساس طريقة التدفقات النقدية المخصومة. يتم تحديد التدفقات النقدية على أساس الموازنة التقديرية لمدة خمس سنوات قادمة ولا تشمل أنشطة إعادة الهيكلة التي لم تلتزم بها الشركة بعد أو الاستثمارات المستقبلية الهامة التي من شأنها تعزيز أداء الأصل للوحدة المدرة للنقدية الخاضعة لاختبار الانخفاض في القيمة. تتأثر القيمة القابلة للاسترداد كثيراً بمعدل الخصم المستخدم بشأن طريقة التدفقات النقدية المخصومة وكذلك التدفقات النقدية المستقبلية المتوقعة ومعدل النمو المستخدم لأغراض الاستقراء.

شركة المطاحن الأولى (شركة مساهمة سعودية مقفلة)

إيضاحات حول القوائم المالية - تنمة
كما في ٣١ ديسمبر ٢٠٢٠

٤- المعلومات القطاعية

تنفذ أعمال الشركة بصورة رئيسية في المملكة العربية السعودية، وذلك من خلال أربعة فروع في جدة والقصيم وتبوك والإحساء.

تقوم الإدارة بمراقبة نتائج عمليات وحدات العمل بصورة مستقلة لغرض اتخاذ القرارات بشأن توزيع الموارد وتقييم الأداء. يتم تقييم أداء القطاع على أساس الدخل ويتم قياسه بصورة مماثلة في القوائم المالية.

تتم أسعار التحويل بين القطاعات التشغيلية وفق شروط التعامل العادل وبطريقة مماثلة للمعاملات مع الجهات الأخرى.

فيما يلي البيانات المالية المختارة لهذه الفروع:

للسنة المنتهية في ٣١ ديسمبر ٢٠٢٠					
إجمالي القطاعات ريال سعودي	الإدارة العامة ريال سعودي	الإحساء ريال سعودي	تبوك ريال سعودي	القصيم ريال سعودي	جدة ريال سعودي
٧١٦,٢٩٧,٧٠٠	-	٧٨,١٧٩,٥٨٧	٥٧,٨٨٢,٨٩٠	٢٢٢,٣٨٢,٩٠٣	٣٥٧,٨٥٢,٣٢٠
(٣١٢,٤٩١,٦٢٠)	-	(٣٢,٤٣٢,٣٤٨)	(٢٢,٢٣٥,٣٥٦)	(١٠٦,٤٩٨,٣١٧)	(١٥١,٣٢٥,٥٩٩)
(١١٣,٦٨٠,٧٤٤)	(١٤,٥٧١,٨٠٤)	(١٣,٤٥٠,١٦٨)	(١٦,٨٠٧,٨٧٠)	(٣٥,٠٤٢,٠٢٧)	(٣٣,٣٦٨,٧٥٨)
(٥٢,٦٨٠,٧٤٤)	(٤٠٤,٣٣١)	(١٤,٠٦٣,٠٥٦)	(٣,٠٠٤,٥٠٦)	(٣,٩٠٠,٥٢٠)	(١٧,٢٠٧,٠٠٨)
(٥٢,٩٢٢,٠٨٤)	(١١,٠٥٨,٨٠٨)	(٦,٨٤٥,١٤٥)	(٤,٤٠٧,٣٢٣)	(١١,٨٣٠,١٩٥)	(١٨,٥٣٩,٢٧٣)
(١٣,٢٨٨,٥٦٠)	-	(٢,١٨٤,٥٦٥)	(١٤٧,١١٨)	(٢,٦١٩,٠٧٧)	(٨,٣٣٧,٨٠٠)
٩٩٥,٥٠٥	٣٦٠,٤٢١	١١٧,٣٢٣	٣٤,٢٠٦	٣٢١,١١٤	١٦٢,٤٤١
٣,٦٧٣,٧١٧	٣,٦٧٣,٧١٧	-	-	-	-
١٩٠,٦٨٥,٩٥٠	(٢٢,٠٠٠,٨٠٥)	٩,٣٢١,٦٢٨	١١,٣١٤,٩٢٣	٦٢,٨١٣,٨٨١	١٢٩,٢٣٦,٣٢٢

للسنة المنتهية في ٣١ ديسمبر ٢٠١٩					
إجمالي القطاعات ريال سعودي	الإدارة العامة ريال سعودي	الإحساء ريال سعودي	تبوك ريال سعودي	القصيم ريال سعودي	جدة ريال سعودي
٦٤٣,٨٩٣,٧٠٣	-	٧٦,٣١٢,٦٨٣	٥٤,٦٧٢,٥٨٤	١٦٨,٦٥٩,١١١	٣٤٤,٢٤٩,٣٢٥
(٢٨٢,٧٧٨,٨٢٧)	-	(٣١,٧٤٧,٦٧٤)	(٢١,٩٢٩,٥٧٨)	(٧٩,٨٣١,٢٢٩)	(١٤٩,٢٧٠,٣٤٦)
(١١٧,٤٤٥,٩٣٢)	(١٤,٤٤٥,٣٠٩)	(١٣,٤١٩,٤٦٩)	(١٦,٨١٠,٤٥٠)	(٣٧,٥١٩,٧٣١)	(٣٥,٢٥٠,٩٧٣)
(٣٥,٢٥٨,٦٢٣)	(١٤٢,٤٢٠)	(١٣,٨٧٢,٠٢٤)	(٢,٤٥٥,٠٢٦)	(٣,٥٦٥,٤٧٢)	(١٥,٢٢٣,٦٨١)
(٧٣,٨٦٤,٦١٧)	(١٩,٢٨٩,١١١)	(٧,٠٦٠,٤٧٠)	(٥,٣٧٣,٢٤٤)	(١٠,٧٠٩,٤١٦)	(٣١,٤٣٢,٣٧٦)
(١٣,٤٩٨,٩٣٧)	-	(٢,٢٢٦,٩٩٥)	(١٤٩,١٣٥)	(٢,٦٨٠,٢٨٦)	(٨,٤٤٢,٥٢١)
٧٤٨,١٠٦	١٨,٠٥٦٤	٢١,٧٢٣	١٤,٨٧٢	٢٢٦,٢٩٠	٣٠٤,٦٥٧
٣,٩٨٥,٤٥٨	٣,٩٨٥,٤٥٨	-	-	-	-
١٢٥,٧٨٠,٣٣١	(٢٩,٧١٠,٨١٨)	٨,٠٠٧,٧٧٥	٧,٩٧٠,٠٢٣	٣٤,٤٣٣,٧٦٧	١٠٥,٠٧٩,٥٨٥

في ٣١ ديسمبر ٢٠٢٠					
إجمالي القطاعات ريال سعودي	الإدارة العامة ريال سعودي	الإحساء ريال سعودي	تبوك ريال سعودي	القصيم ريال سعودي	جدة ريال سعودي
١,٤٨١,٦٤١,٠٠٢	٥٣٣,٣٩٣,١٧٢	٣٢٦,٥٣٢,٣٨٧	٩١,٩٨٤,٧٧٧	١٤٦,٦٣٨,٧٩٦	٣٨٣,٠٩١,٨٧٠
٤٠٠,٣٩٠,١٥٧	١,٨٣٦,٨٥٣	٦٧,٠١٤,١٢٠	١٤,٢٨١,٨٥٩	٨١,٩٢٢,٩٣٥	٢٣٥,٣٣٤,٣٩٠
٨٣٠,٧٢٠,٩٣٨	٨,٥٨١,٦٢٢	٣١٤,٦٤٧,٤٥٥	٧٦,٩٠٢,١٠٣	٩٨,٠٢٠,٩١٨	٣٣٢,٥٦٨,٨٤٠
١١٨,٨٢٦,٢٠٢	-	٨,٥٠٩,١٣٥	١٤,٠٥٩,٩٧٠	٤٧,٨٩٠,٧٨٢	٤٨,٣٦٦,٣١٥

في ٣١ ديسمبر ٢٠١٩					
إجمالي القطاعات ريال سعودي	الإدارة العامة ريال سعودي	الإحساء ريال سعودي	تبوك ريال سعودي	القصيم ريال سعودي	جدة ريال سعودي
١,٢٤١,٤٠٠,٦٧٦	٣٤٩,٧٨٥,٥٢٤	٣٢٨,٤٩٧,١١٢	٨٨,٤٩١,٦١٧	١١٩,٠٤٣,٤٩٨	٣٥٥,٥٨٢,٩٢٥
٣٥٠,٨٣٥,٧٨٢	٢٩,٠٢٦,٢٥٣	٥١,٥٥٥,٣٣٣	٢٢,٧٠٢,٦٨٦	٦٣,٤٦٤,٨٣٤	١٨٤,٠٨٦,٦٧٦
٧٦٤,٠٠٩,١٥٦	٤,٠٩٠,٩٨٧	٣١٢,٩٩٥,٠٠١	٧٢,٨٧١,٦٦٦	٧٣,٢٤١,٢٦١	٣٠٠,٨١٠,٢٤١
١١١,٤٨٢,٠٠٣	-	١٢,٢٩٩,٠٨٤	١١,٨٤١,٢٠٢	٤٠,٤٣٠,١٠٦	٤٦,٩١١,٦١١

شركة المطاحن الأولى
(شركة مساهمة سعودية مغلقة)
إيضاحات حول القوائم المالية - تنمة
كما في ٣١ ديسمبر ٢٠٢٠

٥- الممتلكات والألات والمعدات وموجودات حق الاستخدام

الإجمالي	مطابق اتفاقية تحت التقييم (٣٣)	موجودات حق الاستخدام (٣٣٣٣)	السجلات	أجهزة وزيارات	الأثاث والتجهيزات	موجودات بموجب عقد	الألات والمعدات	المباني (١)
ريال سعودي	ريال سعودي	ريال سعودي	ريال سعودي	ريال سعودي	ريال سعودي	ريال سعودي	ريال سعودي	ريال سعودي
٧٣٤,٩٤٢,٢٨٢	١,٨٩١,٢٦٨	-	١,٣٢٧,٥٠٠	١,٨٤٢,٨٦٥	٢,٤٢٢,٩٨٢	٢٠٤,٩١٩,٤١٩	٣٢٦,٣٤٥,٧٤٥	١٩٢,٢٩٢,٥٠٣
٥٦,٩٨٥,٨٥٤	٤٠,٤٣١,٧٣٩	٧,٨٩٤,٠٧٥	١١,٠٠٠	٩٠٩,٨٤١	٣١٦,٦١٤	-	٧,٤٣٩,٣٣٥	٢٧٩,٢٥٠
٦٩,٥٦٢,٢٦٣	-	٧٧٤,٤٨١,٦٨٢	-	-	-	(٢٠٤,٩١٩,٤١٩)	-	-
٨٢١,٤٩٠,٣٩٩	٤٢,٣٢٣,٠٠٧	٧٨٢,٣٧٥,٧٥٧	١,٣٣٨,٥٠٠	٢,٧٥٢,٧٠٦	٢,٧٣٩,٥٩٦	-	٣٣٣,٤٨٩,٠٨٠	١٩٢,٥٧١,٧٥٣
١٠٥,٣٣٧,٢١٧	١٧,٤٩٣,٢٢٦	٧٠,١٢٩,٤٩٨	٦,٧٦٠,٩٩٤	١,٨٢٣,٦٤٦	٤٧٠,٩٢٣	-	٧,٥١٢,٥٣٥	١,١٤٧,٠٩٥
(٧٥,٧١٠)	-	-	(١١,٠٠٠)	-	-	-	(١٤,٧١٠)	-
-	(٤٧,٤٢١,٦٦٩)	-	-	٤,٨٧٢٢	١,١٥٠,٠٠٠	-	٧,٣٢٤,١٤٦	٣٨,٨٩٨,٧٦١
٩٢٦,٧٥١,٩٠٦	١٢,٣٩٤,٥٦٤	٣٥٢,٥٥٠,٢٥٥	٧,٩٣٧,٧٩٤	٤,٦٢٥,١١٤	٤,٣٦٠,٥١٩	-	٣٤٨,٣١١,٠٥١	٢٣٦,٦١٧,٦٠٩
٦٢,٢٢٢,٦٢٠	-	-	١,٩٨,٢١٢	٦٦٥,٣٣٨	١,٣٤٦,٣٧٨	١٦,٣٩٣,٥٥٤	٣١,٠٢٢,٨٧٩	١٢,٥٩٦,٣٥٩
٣٥,٧٥٨,٦٢٣	-	١٢,١٥٣,٣٣٤	٢٥٠,٣٩٥	٣٣٨,٨١٢	٣٣٢,٧٥٢	-	١٥,٨٧٥,٨٣٢	٦,٣٥٧,٤٩٨
-	-	١٦,٣٩٣,٥٥٤	-	-	(١٦,٣٩٣,٥٥٤)	-	-	-
٩٧,٤٨١,٢٤٣	-	٧٨,٥٤٦,٨٨٨	٤٤٨,٦٠٧	١,٠٠٤,٥٠٠	١,٦٧٩,١٣٠	-	٤٦,٨٤٨,٧١١	١٨,٩٥٣,٨٥٧
٣٨,٥٧٩,٤١٩	-	١٣,٤٠١,٦٧٢	٦٤٠,٢٣١	٤٩٣,٤٥٤	٣٤٧,٤١٠	-	١٦,٤٩٩,٢٨٩	٧,١٩٧,٣٦٣
(٣٩,٦٩٤)	-	-	(٢٩,٥١٧)	-	-	-	(١٧٧)	-
١٣٦,٠٣٠,٩٦٨	-	٤١,٩٤٨,٥٦٠	١,٠٥٩,٣٢١	١,٤٩٧,٥٠٤	٢,٠٢٦,٥٤٠	-	٦٣,٣٤٧,٨٢٣	٢٦,١٥١,٢٢٠
٨٣٠,٧٢٠,٩٣٨	١٢,٣٩٤,٥٦٤	٣١٠,٥٥٦,٦٩٥	٦,٨٧٨,٤٧٣	٣,١٢٧,٩١٠	٢,٣٣٣,٩٧٩	-	٧٨٤,٩٦٣,٢٢٨	٢١٠,٤٢٦,٣٨٩
٧٢٤,٠٠٩,١٥٦	٤٢,٣٢٣,٠٠٧	٢٥٣,٨٧٨,٨٦٩	٧٨٩,٨٩٣	١,٧٤٨,٦٥٦	١,٠٠٦,٤٦٦	-	٢٨٦,٦٤٠,٣٦٩	١٧٧,٦١٧,٨٩٦

التعليق:

في ٣١ ديسمبر ٢٠٢٠

في ٣١ ديسمبر ٢٠١٩

التعليق:

في ٣١ ديسمبر ٢٠٢٠

في ٣١ ديسمبر ٢٠١٩

شركة المطاحن الأولى
(شركة مساهمة سعودية مغلقة)

إيضاحات حول القوائم المالية - تتمة
كما في ٣١ ديسمبر ٢٠٢٠

٥- الممتلكات والآلات والمعدات وموجودات حق استخدام - تتمة

(*) إن المباني مقامة على أراضي مستأجرة من المؤسسة العامة للحبوب بإيجار سنوي قدره ١,٩٩٢,٣٩٥ ريال سعودي. تبلغ مدة عقد الإيجار ٢٥ سنة ميلادية تبدأ من ٣ ربيع الثاني ١٤٣٨ هـ (الموافق ١ يناير ٢٠١٧)، وهي قابلة للتجديد تلقائياً لفترة مماثلة. خلال العام، تم تمديد مدة العقد ٣ سنوات إضافية.

(**) تتكون الأعمال الرأسمالية قيد التنفيذ كما في ٣١ ديسمبر ٢٠٢٠ بشكل رئيسي على المشاريع التالية:

١. مشروع تجديد وتحديث المرافق العامة لسكن العمال بجدة
٢. مشروع تهيئة الانظمة القائمة لإنذار ومكافحة الحريق بتبوك
٣. مشروع تهيئة الانظمة القائمة لإنذار ومكافحة الحريق بالأحساء
٤. مشروع توريد وتركيب موازين وتحديث نظام التحكم الآلي للصوامع بجدة.
٥. مشروع تهيئة الأنظمة القائمة لإنذار ومكافحة الحريق بالقصيم

إن تاريخ الإكمال المتوقع لهذه البرنامج هو عام ٢٠٢١ وتبلغ الالتزامات الرأسمالية المستقبلية المتعلقة بذلك ٤٣,٣ مليون ريال سعودي (٣١ ديسمبر ٢٠١٩: ١٠,٨ مليون ريال سعودي).

(***) حمل قسط الاستهلاك للسنة على النحو التالي:

٢٠١٩	٢٠٢٠	
ريال سعودي	ريال سعودي	
٣٣,٠٥٢,٣٩٨	٣٥,٩٠٦,٤٨٥	تكاليف مباشرة (إيضاح ١٣)
١,٦٩١,٥٣٩	٢,٠٠٨,٩٧٠	مصاريف عمومية وإدارية (إيضاح ١٥)
٥١٤,٦٨٦	٦٦٣,٩٦٤	مصاريف بيع وتوزيع (إيضاح ١٤)
٣٥,٢٥٨,٦٢٣	٣٨,٥٧٩,٤١٩	

شركة المطاحن الأولى
(شركة مساهمة سعودية مغلقة)

إيضاحات حول القوائم المالية - تنمة
كما في ٣١ ديسمبر ٢٠٢٠

٥- الممتلكات والآلات والمعدات وموجودات حق استخدام - تنمة

(****) موجودات حق الاستخدام

المجموع ريال سعودي	المستودعات والمباني (***) ريال سعودي	الأراضي (**) ريال سعودي	صوامع غلال (*) ريال سعودي	
-	-	-	-	التكلفة:
٦٩,٥٦٢,٢٦٣	-	٦٩,٥٦٢,٢٦٣	-	في ١ يناير ٢٠١٩
٢٠٤,٩١٩,٤١٩	-	-	٢٠٤,٩١٩,٤١٩	اعتماد المعيار الدولي رقم ١٦
٧,٨٩٤,٠٧٥	٧,٨٩٤,٠٧٥	-	-	المحول من موجودات بموجب عقد إيجار تمويلي
٢٨٢,٣٧٥,٧٥٧	٧,٨٩٤,٠٧٥	٦٩,٥٦٢,٢٦٣	٢٠٤,٩١٩,٤١٩	الإضافات خلال السنة
٧٠,١٢٩,٤٩٨	-	١٢,٩٠١,٤١٧	٥٧,٢٢٨,٠٨١	كما في ٣١ ديسمبر ٢٠١٩
٣٥٢,٥٠٥,٢٥٥	٧,٨٩٤,٠٧٥	٨٢,٤٦٣,٦٨٠	٢٦٢,١٤٧,٥٠٠	الإضافات خلال السنة
-	-	-	-	كما في ٣١ ديسمبر ٢٠٢٠
١٢,١٥٣,٣٣٤	٩٣٨,٠٨١	٣,٠١٨,٤٥٥	٨,١٩٦,٧٩٨	الاستهلاك المتراكم:
١٦,٣٩٣,٥٥٤	-	-	١٦,٣٩٣,٥٥٤	في ١ يناير ٢٠١٩
٢٨,٥٤٦,٨٨٨	٩٣٨,٠٨١	٣,٠١٨,٤٥٥	٢٤,٥٩٠,٣٥٢	المحمل للسنة
١٣,٤٠١,٦٧٢	٢,٠٦٨,٣٣٣	٣,٠٣٧,١٩٠	٨,٢٩٦,١٤٩	المحول من موجودات بموجب عقد إيجار تمويلي
٤١,٩٤٨,٥٦٠	٣,٠٠٦,٤١٤	٦,٠٥٥,٦٤٥	٣٢,٨٨٦,٥٠١	كما في ٣١ ديسمبر ٢٠١٩
٣١٠,٥٥٦,٦٩٥	٤,٨٨٧,٦٦١	٧٦,٤٠٨,٠٣٥	٢٢٩,٢٦٠,٩٩٩	المحمل للسنة (****)
٢٥٣,٨٢٨,٨٦٩	٦,٩٥٥,٩٩٤	٦٦,٥٤٣,٨٠٨	١٨٠,٣٢٩,٠٦٧	كما في ٣١ ديسمبر ٢٠٢٠
-	-	-	-	كما في ٣١ ديسمبر ٢٠١٩

(*) أبرمت الشركة اتفاقية عقد إيجار مع المؤسسة العامة للحبوب لاستئجار صوامع غلال لغرض تخزين القمح والدقيق والأعلاف. تبلغ مدة عقد الإيجار ٢٥ سنة ميلادية تبدأ من ٣ ربيع الثاني ١٤٣٨ هـ (الموافق ١ يناير ٢٠١٧)، وهي قابلة للتجديد تلقائياً لفترة مماثلة. إن الأعمار الإنتاجية المقدره للموجودات المستأجرة لأغراض حساب الإطفاء هي ٢٥ سنة.

(**) أبرمت الشركة عقود إيجار بشأن أراضي. تبلغ مدة هذه العقود ٢٥ سنة. إن عقود الإيجار هذه لا يتم بموجبها تحويل ملكية الموجودات إلى المؤجر في نهاية العقد. إن الأعمار الإنتاجية المقدره لهذه الموجودات لأغراض حساب الإطفاء هي ٢٣ سنة.

(***) إطفاء المستودعات والمباني على مدى فترة من سنتين إلى ٦ سنوات.

(****) حمل قسط الإطفاء للسنة على النحو التالي:

٢٠١٩ ريال سعودي	٢٠٢٠ ريال سعودي	
١٢,١٠٨,٤٥٧	١٣,٣٥٦,٤٧٨	تكاليف مباشرة
٢٩,٩١٨	٣٠,١٢٩	مصاريف عمومية وإدارية
١٤,٩٥٩	١٥,٠٦٥	مصاريف بيع وتوزيع
١٢,١٥٣,٣٣٤	١٣,٤٠١,٦٧٢	

شركة المطاحن الأولى
(شركة مساهمة سعودية مغلقة)

إيضاحات حول القوائم المالية - تنمة
كما في ٣١ ديسمبر ٢٠٢٠

٦ - بضاعة

٣١ ديسمبر ٢٠١٩	٣١ ديسمبر ٢٠٢٠	
ريال سعودي	ريال سعودي	
٨٩,٠٠٤,٣٧٠	٩٢,١٤٤,٨٣٠	قطع غيار
٣٣,٣٧٠,١٤٢	٣٥,٢٩٥,٠٧٨	مواد خام
١,٣٨٠,٨٥٠	١٢,٢٢١,١٨٩	بضاعة في الطريق
١٥,٢٠٩,٩٠٢	١٠,٦٨٣,٧٨٦	بضاعة تامة الصنع *
١,٠٤٩,٨٨٥	١,٠٨٧,٨١٣	أخرى
(٢٨,٥٣٣,١٤٦)	(٣٢,٦٠٦,٤٩٤)	ناقصاً: مخصص بضاعة بطينة الحركة
١١١,٤٨٢,٠٠٣	١١٨,٨٢٦,٢٠٢	

* تتضمن تكلفة البضاعة تامة الصنع تكاليف مباشرة وتكاليف غير مباشرة، ويتم توزيع التكاليف غير المباشرة على أساس الكميات المنتجة.

حركة مخصص البضاعة بطينة الحركة

٣١ ديسمبر ٢٠١٩	٣١ ديسمبر ٢٠٢٠	
ريال سعودي	ريال سعودي	
٢١,٢٠٧,٩٧٠	٢٨,٥٣٣,١٤٦	في بداية السنة
٧,٣٢٥,١٧٦	٤,٠٧٣,٣٤٨	مخصص خلال السنة (إيضاح ١٣)
٢٨,٥٣٣,١٤٦	٣٢,٦٠٦,٤٩٤	في نهاية السنة

٧ - مصاريف مدفوعة مقدماً وموجودات متداولة أخرى

٣١ ديسمبر ٢٠١٩	٣١ ديسمبر ٢٠٢٠	
ريال سعودي	ريال سعودي	
٣٩,٩٩٢,٥٨١	٧,٦٨٩,٠٥٣	خطابات ضمان واعتمادات المستندية (إيضاح ١٧)
٢,٤٩٣,٨٨٧	٢,٩٧٤,١٧٥	مديون آخرون **
١,٨٥١,٤٠٢	١,٩١٧,٩٧٨	مصاريف مدفوعة مقدماً *
-	٤٤٧,٩٤٧	دفعات مقدمة إلى مقاولين
١,٢١٤,٨٨٩	٣١٠,٣٤٤	إيرادات مستحقة
٤٥,٥٥٢,٧٥٩	١٣,٣٣٩,٤٩٧	

* تشمل المصاريف المدفوعة مقدماً بشكل رئيسي على إيجار مدفوع مقدماً وتأمين وبدلات موظفين وأخرى.

** القيمة الدفترية للمدينون الآخرون هي بالصافي بعد طرح رصيد انخفاض في قيمة الذمم بمبلغ ٨٨٢,٤٢٨ ريال سعودي (٣١ ديسمبر ٢٠١٩: ٨٨٢,٤٢٨ ريال سعودي).

شركة المطاحن الأولى
(شركة مساهمة سعودية مغلقة)

إيضاحات حول القوائم المالية - تنمة
كما في ٣١ ديسمبر ٢٠٢٠

٨ - النقد وما في حكمه

٣١ ديسمبر ٢٠١٩	٣١ ديسمبر ٢٠٢٠	
ريال سعودي	ريال سعودي	
٤٠,٣٣٥,٩٧٧	٢٠٨,٧٥٤,٣٦٥	نقد لدى البنوك
٢٨٠,٠٠٠,٠٠٠	٣١٠,٠٠٠,٠٠٠	ودائع قصيرة الأجل *
٣٢٠,٣٣٥,٩٧٧	٥١٨,٧٥٤,٣٦٥	

* تم إيداع الودائع قصيرة الأجل لدى بنك تجاري لفترة لا تتجاوز ثلاثة أشهر من تاريخ الإيداع وتتضمن عائد متفق عليه.

٩ - رأس المال والزيادة المقترحة في رأس المال

يتكون رأس مال الشركة من ٥٣,٩٢٣,٦٧٨ سهم، قيمة كل سهم ١٠ ريال سعودي (٣١ ديسمبر ٢٠١٩: ٥٠,٠٠٠ سهم، قيمة كل سهم ١٠ ريال سعودي). بتاريخ ١٧ شوال ١٤٤١ صدر قرار مجلس الوزراء بتحويل ملكية الشركة إلى المركز الوطني للتخصيص. تم الانتهاء من كافة الإجراءات القانونية فيما يتعلق بنقل الملكية خلال العام. بتاريخ ١٦ جمادى الأولى ١٤٤٢ هـ (الموافق ٣١ ديسمبر ٢٠٢٠)، قام المالك ببيع كامل حصص الشركة على تحالف الرحي الصافي الغذائية. تم إتمام عملية البيع ونقل ملكية الشركة بعد استيفاء المتطلبات القانونية بذلك التاريخ.

وفقاً للقرار الصادر من قبل اللجنة المتخصصة، في ضوء الصلاحية الممنوحة لها بموجب القرار الوزاري رقم ٩٨٥١ الصادر من قبل وزارة التجارة والاستثمار بتاريخ ١٠ نوفمبر ٢٠١٨، خلال اجتماع الجمعية العامة غير العادية بتاريخ ٣٠ أكتوبر ٢٠١٨، وكما هو موضح في الإيضاح ١، تمت رسلة الموجودات المحولة كاحتياطي مستقل ضمن حقوق الملكية تحت بند "احتياطيات أخرى".

بتاريخ ٣ صفر ١٤٤١ هـ (الموافق ٢ أكتوبر ٢٠١٩م) قررت الجمعية العمومية غير العادية زيادة رأس مال الشركة من ٥٠٠,٠٠٠ ريال سعودي إلى ٥٣٩,٢٣٦,٧٨٠ ريال سعودي وذلك من خلال تحويل مبلغ ٥٣٨,٧٣٦,٧٨٠ ريال سعودي من حساب الاحتياطيات الأخرى، ليصبح إجمالي الأسهم ٥٣,٩٢٣,٦٧٨ سهم. تم استكمال الإجراءات القانونية المتعلقة بزيادة رأس المال خلال السنة المنتهية في ٣١ ديسمبر ٢٠٢٠.

١٠ - التزامات عقود الإيجار

فيما يلي الحركة على التزامات عقود الإيجار خلال السنة

٣١ ديسمبر ٢٠١٩	٣١ ديسمبر ٢٠٢٠	
ريال سعودي	ريال سعودي	
٢٢٨,٨٨١,٦٥٤	٢٦٩,٦١٥,٠٠٣	في بداية السنة
٧٠,٣٧٤,٢٤٣	-	اعتماد المعيار الدولي رقم ١٦
٧,٨٩٤,٠٧٥	٧٠,١٢٩,٤٩٩	الإضافات خلال السنة
١٣,٤٩٨,٩٣٧	١٣,٢٨٨,٥٦٠	تكلفة تمويل على التزامات بموجب عقود الإيجار
(٥١,٠٣٣,٩٠٥)	(٢١,٤٥٠,٠٢٩)	مدفوعات
٢٦٩,٦١٥,٠٠٤	٣٣١,٥٨٣,٠٣٣	
٨,١٦٢,٣١٣	٩,٧٦٧,٣٩٦	متداولة
٢٦١,٤٥٢,٦٩١	٣٢١,٨١٥,٦٣٧	غير متداولة
٢٦٩,٦١٥,٠٠٤	٣٣١,٥٨٣,٠٣٣	

شركة المطاحن الأولى
(شركة مساهمة سعودية مغلقة)

إيضاحات حول القوائم المالية - تنمة
كما في ٣١ ديسمبر ٢٠٢٠

١١ - دائنون تجاريون ومطلوبات متداولة أخرى

٣١ ديسمبر ٢٠١٩	٣١ ديسمبر ٢٠٢٠	
ريال سعودي	ريال سعودي	
١٤,٠٩٥,١٣٩	١٨,٥١١,١٨٥	مصاريف مستحقة*
١٧,١٠٠,٩٦٢	٤,١٢٩,٦٧٠	دائنون تجاريون
٥٢٥,٥٧٩	٢,٨٨٥,٧٥٦	ضريبة قيمة مضافة مستحقة الدفع
٢,٣١٠,٠٠٩	١,٢٢٠,٤٢٢	دائنون آخرون
٣٤,٠٣١,٦٨٩	٢٦,٧٤٧,٠٣٣	

* تتكون المصاريف المستحقة من مصاريف كهرباء مستحقة، إيجارات، خدمات مهنية ومصاريف متعلقة بالموظفين.

١٢ - المبيعات

٢٠١٩	٢٠٢٠	
ريال سعودي	ريال سعودي	
٤٣٨,١٦٤,٤٤٥	٤٦٩,٨٧٩,٤٢٦	دقيق
١٢٦,١٠٢,٠٢٢	١٧٨,٠١٠,٨٢١	أعلاف
٧٩,٦٢٧,٢٣٦	٦٨,٤٠٧,٤٥٣	نخالة
٦٤٣,٨٩٣,٧٠٣	٧١٦,٢٩٧,٧٠٠	

١٢ - ١ تقوم الشركة ببيع البضاعة الخاصة بها على أساس الطلبات المستلمة على شكل أوامر بيع من عملائها، مضمونة باستلام قيمة البضاعة مقدماً.

١٢ - ٢ تفصيل الإيرادات

تم تفصيل المبيعات حسب نوع القطاع والعميل ومدة العقود وتوقيت إثباتات الإيرادات كما هو موضح أدناه:

٢٠١٩	٢٠٢٠	
ريال سعودي	ريال سعودي	
٥٠٦,٣١٤,٠٢٨	٥٦٣,٦٢٢,٦٢٦	نوع القطاع
١٣٣,١٣٣,٠٠٧	١٢٤,٦٣٩,٧٣٠	قطاع الشركات
٤,٤٤٦,٦٦٨	٢٨,٠٣٥,٣٤٤	قطاع الأفراد
٦٤٣,٨٩٣,٧٠٣	٧١٦,٢٩٧,٧٠٠	القطاع الحكومي
٤,٤٤٦,٦٦٨	٢٨,٠٣٥,٣٤٤	نوع العميل
٦٣٩,٤٤٧,٠٣٥	٦٨٨,٢٦٢,٣٥٦	جهات حكومية
٦٤٣,٨٩٣,٧٠٣	٧١٦,٢٩٧,٧٠٠	جهات غير حكومية
٦٤٣,٨٩٣,٧٠٣	٧١٦,٢٩٧,٧٠٠	مدة العقود
٦٤٣,٨٩٣,٧٠٣	٧١٦,٢٩٧,٧٠٠	أقل من سنة واحدة

التزام الأداء

يتم إثبات بيع البضاعة من قبل الشركة عند نقطة من الزمن، ويتم الوفاء بالتزام الأداء عند نقل البضاعة من المستودعات.

شركة المطاحن الأولى
(شركة مساهمة سعودية مغلقة)

إيضاحات حول القوائم المالية - تتمة
كما في ٣١ ديسمبر ٢٠٢٠

١٣ - التكاليف المباشرة

٢٠١٩	٢٠٢٠	
ريال سعودي	ريال سعودي	
٢٧٩,٢٢٩,٧١٣	٣٠٧,٩٦٥,٥٠٤	مواد خام مستهلكة
٧٥,٦٧٧,٥١٢	٧١,٨٧١,٣٧١	رواتب ومنافع أخرى
٣٣,٠٥٢,٣٩٨	٣٥,٩٠٦,٤٨٥	استهلاك ممتلكات وآلات ومعدات وموجودات حق الاستخدام (إيضاح ٥)
٣٠,٠٨٢,٥٨١	٢٠,٦٣٥,٣٠١	وقود وطاقة
٧,٣٢٥,١٧٦	٤,٠٧٣,٣٤٨	مخصص بضاعة بطيئة الحركة (إيضاح ٦)
٣,٧٢١,٨٥١	٣,٢٨٠,٨٠٤	صيانة
٢,٢٨٨,٦٠٧	٦٥,٢٨٠	إيجارات
٦,٣٤٢,٨٩٦	٩,٣١٦,٠٧٦	مصاريف صناعية أخرى
٤٣٧,٧٢٠,٧٣٤	٤٥٣,١١٤,١٦٩	
١٨,٧٥٩,٠١٥	١٥,٢٠٩,٩٠٢	بضاعة تامة الصنع في بداية السنة
٤٥٦,٤٧٩,٧٤٩	٤٦٨,٣٢٤,٠٧١	تكلفة الإنتاج التام المعد للبيع خلال السنة
(١٥,٢٠٩,٩٠٢)	(١٠,٦٨٣,٧٨٦)	بضاعة تامة الصنع في نهاية السنة (إيضاح ٦)
٤٤١,٢٦٩,٨٤٧	٤٥٧,٦٤٠,٢٨٥	

١٤ - مصاريف بيع وتوزيع

٢٠١٩	٢٠٢٠	
ريال سعودي	ريال سعودي	
٧,٥٥٤,٣٤٧	٦,٩٩٩,٨٧٢	رواتب ومنافع أخرى
٥١٤,٦٨٦	٦٦٣,٩٦٤	استهلاك ممتلكات وآلات ومعدات وموجودات حق الاستخدام (إيضاح ٥)
٣٠٩,٥٢٩	٤٦٢,٧٥٥	وقود وطاقة
١,٣٣٢,٧٢٩	٣٠٣,٠٣١	معارض وندوات
١٠١,٩٣٢	١٨١,٢٣٨	مواد ومستلزمات
-	٤٩,٨٩٦	استشارات وأتعاب مهنية
٨٨٢,٤٢٨	-	الانخفاض في قيمة ذمم مدينة
٤٢٦,٩٦٧	٧٣٤,٨١١	مصاريف أخرى
١١,١٢٢,٦١٨	٩,٣٩٥,٥٦٧	

شركة المطاحن الأولى
(شركة مساهمة سعودية مغلقة)

إيضاحات حول القوائم المالية - تنمة
كما في ٣١ ديسمبر ٢٠٢٠

١٥- مصاريف عمومية وإدارية

٢٠١٩	٢٠٢٠	
ريال سعودي	ريال سعودي	
٣٣,٦٩٩,٩٠٦	٣٣,٥٢٤,٦٥٩	رواتب ومنافع أخرى
١٤,٧٨٤,٤٩٢	٨,٥٣٦,٦٨٤	استشارات وأتعاب مهنية
١,٦٩١,٥٣٩	٢,٠٠٨,٩٧٠	استهلاك ممتلكات وآلات ومعدات وموجودات حق الاستخدام (إيضاح ٥)
١,١٠٩,٥٤٨	١,٢٠٢,٥٧٦	مصاريف اتصالات
٦٦٧,٧٤٨	٦٦١,٤٩٨	مواد ومستلزمات
٦١٩,٠٥٨	٤١٤,٢٨٤	وقود وطاقة
٦٧٥,٨٩٨	٢٧٦,١٥٣	صيانة
١٣٨,٤٢٣	٦٥,٢٠٠	إيجارات
٥١٤,١٦٧	٨٤٤,٧٢٥	مصاريف مجلس الإدارة واللجان والمكافآت والبدلات (إيضاح ٢١)
٣,٠٥٤,٧٥٥	٢,٤٢١,٨١١	مصاريف أخرى
٥٦,٩٥٥,٥٣٤	٤٩,٩٥٦,٥٦٠	

١٦- إيرادات أخرى

٢٠١٩	٢٠٢٠	
ريال سعودي	ريال سعودي	
٢٤٧,٦٩٤	٦٣٢,٨٠٠	جزاء وغرامات على الموردين
-	٢٦٤,٩٦٠	إيجارات
٥٠٠,٤١٢	٩٧,٧٤٥	أخرى
٧٤٨,١٠٦	٩٩٥,٥٠٥	

١٧- الارتباطات الرأس مالية والالتزامات المحتملة

الالتزامات المحتملة

كما في ٣١ ديسمبر ٢٠٢٠، كانت لدى الشركة التزامات محتملة نشأت خلال دورة أعمالها العادية وتتعلق بخطابات ائتمان قدرها ٧,٦٨٩,٠٥٣ ريال سعودي (٣١ ديسمبر ٢٠١٩: ٣٩,٩٩٢,٥٨١ ريال سعودي) بلغ المبلغ المدفوع منها ٧,٦٨٩,٠٥٣ ريال سعودي (٣١ ديسمبر ٢٠١٩: ٣٩,٩٩٢,٥٨١ ريال سعودي) (إيضاح ٧).

شركة المطاحن الأولى
(شركة مساهمة سعودية مغلقة)

إيضاحات حول القوائم المالية - تنمة
كما في ٣١ ديسمبر ٢٠٢٠

١٨ - الأدوات المالية

فيما يلي بيان بالموجودات المالية المقتناة من قبل الشركة:

٣١ ديسمبر ٢٠٢٠	٣١ ديسمبر ٢٠١٩	
ريال سعودي	ريال سعودي	
-	٢٠,٧٨١	الموجودات المالية بالتكلفة المطفأة:
٥١٨,٧٥٤,٣٦٥	٣٢٠,٣٣٥,٩٧٧	مبالغ مستحقة من جهات ذات علاقة
٥١٨,٧٥٤,٣٦٥	٣٢٠,٣٥٦,٧٥٨	النقد وما في حكمه
		الإجمالي

فيما يلي بيان بالمطلوبات المالية المقتناة من قبل الشركة:

٣١ ديسمبر ٢٠٢٠	٣١ ديسمبر ٢٠١٩	
ريال سعودي	ريال سعودي	
٢٦,٧٤٧,٠٣٣	٣٤,٠٣١,٦٨٩	المطلوبات المالية بالتكلفة المطفأة:
٣٣١,٥٨٣,٠٣٣	٢٦٩,٦١٥,٠٠٤	دائنون تجاريون ومطلوبات متداولة أخرى
٢٣,٣٧٤,٤٨٤	٣٢,٦٧٧,٨٩١	التزامات بموجب عقود الإيجار
٣٨١,٧٠٤,٥٥٠	٣٣٦,٣٢٤,٥٨٤	مبالغ مستحقة إلى جهات ذات علاقة
		الإجمالي

التسلسل الهرمي للقيمة العادلة

القيمة العادلة هي السعر الذي سيتم استلامه عند بيع موجودات ما أو سداده عند تحويل مطلوبات ما بموجب معاملة نظامية تتم بين متعاملين في السوق بتاريخ القياس. تتكون الأدوات المالية من الموجودات المالية والمطلوبات المالية. تتكون الموجودات المالية الخاصة بالشركة من الأرصدة لدى البنوك والمبالغ المستحقة من جهات ذات علاقة. بينما تتكون مطلوباتها المالية من الدائنين التجاريين والدائنين الآخرين والالتزامات بموجب عقد إيجار تمويلي والمبالغ المستحقة إلى جهات ذات علاقة.

وقد تبين للإدارة أن القيمة العادلة للنقدية وشبه النقدية والمبالغ المستحقة من جهات ذات علاقة والمبالغ المستحقة إلى جهات ذات علاقة الدائنين التجاريين والدائنين الآخرين والالتزامات بموجب عقد إيجار تمويلي تقارب قيمتها الدفترية بصورة كبيرة نظرًا للاستحقاقات قصيرة الأجل لهذه الأدوات.

تصنف كافة الأدوات المالية التي يتم قياسها بالقيمة العادلة أو الإفصاح عنها ضمن التسلسل الهرمي للقيمة العادلة، على أساس مدخلات المستوى الأدنى الهامة لقياس القيمة العادلة ككل، على النحو التالي:

المستوى الأول: الأسعار المتداولة في سوق نشط لموجودات أو مطلوبات مماثلة (أي بدون تعديل أو تجديد الأسعار)

المستوى الثاني: طرق تقويم تعتبر مدخلات المستوى الأدنى - الهامة لقياس القيمة العادلة - قابلة للملاحظة بصورة مباشرة أو غير مباشرة.

المستوى الثالث: طرق تقويم تعتبر مدخلات المستوى الأدنى - الهامة لقياس القيمة العادلة - غير قابلة للملاحظة.

بالنسبة للموجودات والمطلوبات التي يتم إثباتها بالقيمة العادلة على أساس متكرر، تقوم الشركة بالتأكد فيما إذا تم التحويل بين مستويات التسلسل الهرمي للقيمة العادلة وذلك بإعادة تقويم التصنيف (على أساس مدخلات المستوى الأدنى الهامة لقياس القيمة العادلة ككل) في نهاية كل فترة مالية.

لم تكن هناك تحويلات بين مستويات قياس القيمة العادلة خلال ٢٠٢٠ و ٢٠١٩. كما لم تكن هناك أي تحويلات بين مستويات قياس القيمة العادلة خلال فترة المقارنة.

شركة المطاحن الأولى
(شركة مساهمة سعودية مغلقة)

إيضاحات حول القوائم المالية - تنمة
كما في ٣١ ديسمبر ٢٠٢٠

١٩- أهداف وسياسات إدارة المخاطر المالية

إن الغرض الرئيسي للأدوات المالية الخاصة بالشركة هو تمويل عمليات الشركة.

إن أنشطة الشركة تعرضها لمخاطر مالية مختلفة تشتمل على مخاطر الائتمان ومخاطر السيولة ومخاطر السوق. يتم إدارة هذه المخاطر المالية بشكل فعال من قبل الإدارة المالية بالشركة بموجب سياسات صارمة وإرشادات معتمدة من قبل مجلس الإدارة. وتقوم الإدارة المالية بالشركة بمراقبة الظروف السائدة في السوق على نحو فعال وذلك بهدف تقليل تعرض الشركة لمخاطر التغير في عوامل السوق كما يتم في الوقت نفسه الحد من التقلبات في تكاليف التمويل الخاصة بالشركة. لم تطرأ أي تغييرات على سياسات إدارة هذه المخاطر.

مخاطر الائتمان

تمثل مخاطر الائتمان المخاطر الناتجة عن اخفاق أحد الأطراف في الوفاء بالتزامات ما مما يؤدي إلى تكبد الطرف الآخر لخسارة مالية. تتأثر مخاطر الائتمان التي تتعرض لها الشركة بشكل رئيسي بالخصائص الفردية لكل عميل والتي تسعى الشركة لإدارة مخاطر الائتمان الخاصة بالعملاء بوضع حدود ائتمان لكل عميل ومراقبة الذمم المدينة القائمة. كما تقوم إدارة الشركة بمراعاة العوامل التي قد تؤثر على مخاطر الائتمان المتعلقة بقاعدة عملاء الشركة، بما في ذلك مخاطر التعثر المصاحبة للنشاط والدولة التي يعمل بها العملاء. ونظرًا لطبيعة أعمال الشركة، يتم تحصيل جزء كبير من إيرادات الشركة نقداً وبالتالي لا تتعرض الشركة بصورة جوهرية لمخاطر الائتمان.

تتعرض الشركة لمخاطر الائتمان بشأن أرصدها لدى البنوك والمبالغ المستحقة من الجهات ذات العلاقة على النحو التالي:

٣١ ديسمبر ٢٠٢٠	٣١ ديسمبر ٢٠١٩
ريال سعودي	ريال سعودي
-	٢٠,٧٨١
٥١٨,٧٥٤,٣٦٥	٣٢٠,٣٣٥,٩٧٧
٥١٨,٧٥٤,٣٦٥	٣٢٠,٣٥٦,٧٥٨

الموجودات المالية بالتكلفة المطفأة:

مبالغ مستحقة من جهات ذات علاقة
النقد وما في حكمه

الإجمالي

تمثل القيمة الدفترية للموجودات المالية الحد الأقصى للتعرض لمخاطر الائتمان. إن مخاطر الائتمان المتعلقة بالمبالغ المستحقة من الجهات ذات العلاقة والأرصدة لدى البنوك تعتبر محدودة حيث:

- تمثل المبالغ المستحقة من الجهات ذات العلاقة أرصدة متداخلة ذات طبيعة تشغيلية.
- يتم الاحتفاظ بالأرصدة البنكية لدى بنوك ذات تصنيف ائتماني جيد كما هو مبين أدناه:

التصنيف	التصنيف	البنوك	٣١ ديسمبر ٢٠٢٠		٣١ ديسمبر ٢٠١٩	
			ريال سعودي	ريال سعودي	ريال سعودي	ريال سعودي
قصير الأجل	طويل الأجل	البنك السعودي البريطاني	٥٠٠,٠٠٠	٥٠٠,٠٠٠	٥٠٠,٠٠٠	٥٠٠,٠٠٠
P-١	A-١	البنك السعودي الفرنسي	٥١٨,٢٥٤,٣٦٥	٥١٨,٧٥٤,٣٦٥	٣١٩,٨٣٥,٩٧٧	٣٢٠,٣٣٥,٩٧٧
P-١	A-١		٥١٨,٧٥٤,٣٦٥	٥١٨,٧٥٤,٣٦٥	٣٢٠,٣٣٥,٩٧٧	٣٢٠,٣٣٥,٩٧٧

شركة المطاحن الأولى
(شركة مساهمة سعودية مغلقة)

إيضاحات حول القوائم المالية - تمة
كما في ٣١ ديسمبر ٢٠٢٠

١٩- أهداف وسياسات إدارة المخاطر المالية - تمة

مخاطر الائتمان - تمة

الذمم المدينة التجارية

تتأثر مخاطر الائتمان التي تتعرض لها الشركة بشكل رئيسي بالخصائص الفردية لكل عميل. وعلى الرغم من ذلك، تقوم الإدارة بمراعاة العوامل التي قد تؤثر على مخاطر الائتمان المتعلقة بقاعدة عملاء الشركة، بما في ذلك مخاطر التعثر المصاحبة للنشاط والدولة التي يعمل بها العملاء.

تقوم الشركة بالحد من تعرضها لمخاطر الائتمان من الذمم المدينة التجارية من خلال إجراء أعمالها على أساس نقدي. وحيث أنه يتم استلام قيمة البضاعة مقدماً من قبل العميل قبل توريدها، فإن الشركة لا تتعرض لأي مخاطر ائتمان بشأن الذمم المدينة التجارية.

تقديم خسائر الائتمان المتوقعة بشأن الذمم المدينة التجارية والأخرى

وفقاً للمعيار الدولي للقرير المالي (٩)، يتم استخدام الطريقة المبسطة لقياس خسائر الائتمان المتوقعة والتي تستخدم مخصص خسائر الائتمان المتوقعة على مدى العمر لكافة الموجودات المالية المقاسة بالتكلفة المطفأة وموجودات العقود.

يتم تحديد معدلات الخسائر المتوقعة على أساس بيانات السداد بشأن الذمم المدينة على مدى فترة ملائمة، وخسائر الائتمان السابقة المقابلة المتكيدة خلال هذه الفترة. يتم تعديل معدلات الخسائر السابقة لتعكس المعلومات الحالية والمستقبلية المتعلقة بعوامل الاقتصاد الكلي التي تؤثر على مقدرة العملاء على سداد الذمم المدينة. قامت الشركة بتحديد إجمالي الناتج المحلي للمملكة العربية السعودية (البلد الذي تقوم فيه بتقديم الخدمات) على أنه العامل الأكثر ملائمة، وعليه تقوم الشركة بتعديل معدلات الخسائر السابقة على أساس التغيرات المتوقعة في هذه العوامل.

وقد تم تحديد أن مخصص الخسارة كما في ٣١ ديسمبر ٢٠٢٠، و ٣١ ديسمبر ٢٠١٩ ليس مطلوباً حيث أن عمليات الشركة تتم على أساس نقدي، وبالتالي لم يتم تعديل هذا المخصص في هذه القوائم المالية.

مخاطر السيولة

تمثل مخاطر السيولة عدم مقدرة الشركة على الوفاء بسداد التزاماتها حال استحقاقها. تسعى الشركة للحد من مخاطر السيولة لتتمكن من الوفاء بمتطلبات التدفقات النقدية التشغيلية الخاصة بها، وتمويل النفقات الرأسمالية وخدمة الديون المستحقة. تتمثل طريقة الشركة في إدارة مخاطر السيولة، وذلك بالتأكد، قدر المستطاع، بأن لديها سيولة كافية للوفاء بالتزاماتها حال استحقاقها خلال الظروف العادية وغير العادية، دون تكبد خسائر غير مقبولة أو التعرض لمخاطر تضر بسمعة الشركة.

التركز المفرط للمخاطر:

تنشأ تركيزات المخاطر عند مزاولة عدد من الأطراف الأخرى لنشاطات مماثلة أو نشاطات في نفس المنطقة الجغرافية أو وجود خصائص اقتصادية لديهم قد تؤثر على قدرتهم على الوفاء بالتزاماتهم التعاقدية نتيجة التغيرات في الظروف الاقتصادية أو السياسية أو الظروف الأخرى. تشير التركيزات إلى الحساسية النسبية لأداء الشركة تجاه التطورات التي تؤثر على صناعة محددة.

لتفادي التركيز المفرط للمخاطر، تتضمن السياسات والإجراءات الخاصة بالشركة بعض الإرشادات التي تركز على الإبقاء على محفظة متنوعة. يتم مراقبة وإدارة تركيزات مخاطر الائتمان المحددة وفقاً لذلك.

يلخص الجدول أدناه تواريخ استحقاق المطلوبات المالية الخاصة بالشركة كما في ٣١ ديسمبر ٢٠٢٠ و ٣١ ديسمبر ٢٠١٩ على أساس تواريخ الدفعات التعاقدية ومعدلات العمولة السائدة في السوق.

شركة المطاحن الأولى
(شركة مساهمة سعودية مغلقة)

إيضاحات حول القوائم المالية - تتمة
كما في ٣١ ديسمبر ٢٠٢٠

١٩ - أهداف وسياسات إدارة المخاطر المالية - تتمة

مخاطر السيولة - تتمة

٣١ ديسمبر ٢٠٢٠						
عند الطلب ريال سعودي	أقل من ٣ أشهر ريال سعودي	٣ - ١٢ شهر ريال سعودي	١ - ٥ سنوات ريال سعودي	أكثر من خمس سنوات ريال سعودي	الإجمالي ريال سعودي	
-	-	٢٦,٧٤٧,٠٣٣	-	-	٢٦,٧٤٧,٠٣٣	دائنون تجاريون ومطلوبات متداولة أخرى
-	-	٢١,٤٥٠,٠٢٩	٧٧,٦٣٦,٥٨٥	٢٣٢,٤٩٦,٤١٩	٣٣١,٥٨٣,٠٣٣	التزامات عقود إيجار
-	-	٢٣,٣٧٤,٤٨٤	-	-	٢٣,٣٧٤,٤٨٤	مبالغ مستحقة إلى جهات ذات علاقة
-	-	٧١,٥٧١,٥٤٦	٧٧,٦٣٦,٥٨٥	٢٣٢,٤٩٦,٤١٩	٣٨١,٧٠٤,٥٥٠	

٣١ ديسمبر ٢٠١٩						
عند الطلب ريال سعودي	أقل من ٣ أشهر ريال سعودي	٣ - ١٢ شهر ريال سعودي	١ - ٥ سنوات ريال سعودي	أكثر من خمس سنوات ريال سعودي	الإجمالي ريال سعودي	
-	-	٣٤,٠٣١,٦٨٩	-	-	٣٤,٠٣١,٦٨٩	دائنون تجاريون ومطلوبات متداولة أخرى
-	-	٨,١٦٢,٣١٣	٣٢,٩٤٠,٦٣٠	٢٢٨,٥١٢,٠٦١	٢٦٩,٦١٥,٠٠٤	التزامات بموجب عقد إيجار تمويلي
-	-	٣٢,٦٧٧,٨٩١	-	-	٣٢,٦٧٧,٨٩١	مبالغ مستحقة إلى جهات ذات علاقة
-	-	٧٤,٨٧١,٨٩٣	٣٢,٩٤٠,٦٣٠	٢٢٨,٥١٢,٠٦١	٣٣٦,٣٢٤,٥٨٤	

مخاطر السوق

تمثل مخاطر السوق المخاطر الناتجة عن التغيرات في أسعار السوق مثل أسعار العملات الأجنبية ومعدلات العمولة وأسعار الأسهم التي تؤثر على دخل الشركة أو قيمة ملكيتها للأدوات المالية. يتمثل الهدف من إدارة مخاطر السوق في إدارة التعرضات لمخاطر السوق والحفاظ عليها ضمن مستويات مقبولة لزيادة العائدات. تمثل مخاطر السوق المخاطر الناتجة عن تذبذب القيمة العادلة أو التدفقات النقدية المستقبلية لأداة مالية ما نتيجة التغيرات في معدلات الأرباح أو أسعار الأوراق المالية السائدة في السوق نتيجة تغير درجة التصنيف الائتماني للجهة المصدرة أو الأداة المالية، أو التغير في توجهات السوق وأنشطة المضاربة والعرض والطلب على الأوراق المالية والسيولة في السوق.

تتضمن مخاطر السوق ثلاثة أنواع من المخاطر: مخاطر العملات الأجنبية ومخاطر أسعار العمولات ومخاطر الأسعار الأخرى.

مخاطر العملات الأجنبية

تمثل مخاطر العملات الأجنبية المخاطر الناتجة عن تذبذب قيمة أداة مالية ما نتيجة للتغيرات في أسعار الصرف الأجنبي. يتعلق تعرض الشركة لمخاطر التغيرات في أسعار الصرف الأجنبي بصورة رئيسية بالأنشطة التشغيلية للشركة (عندما تكون الإيرادات أو المصاريف مسجلة بعملة أجنبية). وحيث أن الشركة تتعامل بشكل رئيسي باليورو (معاملات بسيطة) والدولار الأمريكي الذي تتم به معظم المعاملات والمثبت مقابل الريال السعودي، فإن تعرض الشركة لمخاطر العملات الأجنبية يعتبر غير جوهري. لم يتم عرض حساسية مخاطر أسعار العملات الأجنبية نتيجة تأثيرها البسيط على القوائم المالية.

مخاطر أسعار العمولات

تمثل مخاطر أسعار العمولات المخاطر الناتجة عن تذبذب القيمة العادلة أو التدفقات النقدية المستقبلية لأداة مالية ما نتيجة التغيرات في أسعار العمولات السائدة في السوق. إن تعرضات الشركة لمخاطر التغيرات في أسعار العمولات السائدة في السوق تتعلق بشكل رئيسي بالالتزامات لقاء الديون طويلة الأجل الخاصة بالشركة والمرتبطة بعمولة عائمة. وحيث أنه لا يوجد لدى الشركة أي أداة مالية تحمل تلك المخاطر، فإنها لا تتعرض لمخاطر أسعار العمولات.

مخاطر أسعار الأسهم

إن الاستثمارات في أدوات حقوق الملكية المدرجة وغير المدرجة الخاصة بالشركة محفوفة بالشكوك نتيجة لمخاطر أسعار السوق الناتجة عن عدم التأكد من القيمة المستقبلية للسندات الاستثمارية. تقوم الشركة بإدارة مخاطر أسعار الأسهم من خلال التنوع ووضع حدود لكل أداة حقوق ملكية على حدة وبشكل إجمالي. يتم تقديم التقارير حول محفظة الأسهم إلى الإدارة العليا بالشركة بشكل منتظم. وحيث أنه لا يوجد لدى الشركة استثمارات من هذا النوع في السندات المذكورة أعلاه، فإنها لا تتعرض لتلك المخاطر.

شركة المطاحن الأولى
(شركة مساهمة سعودية مغلقة)

إيضاحات حول القوائم المالية - تتمة
كما في ٣١ ديسمبر ٢٠٢٠

١٩- أهداف وسياسات إدارة المخاطر المالية - تتمة

إدارة رأس المال

لغرض إدارة رأس المال الخاص بالشركة، يشتمل رأس المال على رأس المال المصدر وكافة احتياطات حقوق الملكية الأخرى. يتمثل الهدف الرئيسي لإدارة رأس المال الخاص بالشركة في زيادة المنفعة للمساهمين.

تدير الشركة هيكل رأس مالها وإجراء تعديلات في ضوء التغيرات في الظروف الاقتصادية وخصائص المخاطر للأصول الأساسية للحفاظ على هيكل رأس المال أو تعديله، يجوز للشركة تعديل توزيعات الأرباح للمساهمين أو إعادة رأس المال إلى المساهمين أو إصدار أسهم جديدة.

لم تطرأ أي تغييرات على الأهداف والسياسات والإجراءات الخاصة بإدارة رأس المال خلال السنوات المنتهية في ٣١ ديسمبر ٢٠٢٠ و ٣١ ديسمبر ٢٠١٩.

٢٠- ربح السهم

يتم احتساب ربح السهم الأساسي وذلك بقسمة ربح الفترة على المتوسط المرجح لعدد الأسهم العادية القائمة خلال السنة. تم تعديل احتساب ربح السهم للسنة المنتهية في ٣١ ديسمبر ٢٠١٩ بأثر رجعي بناء على عدد الأسهم المصدرة بعد زيادة رأس المال والبالغ ٥٣٩,٢٣٦,٧٨٠ ريال سعودي ليصبح إجمالي الأسهم ٥٣,٩٢٣,٦٧٨ سهم (إيضاح ٩). يعكس الجدول التالي بيانات الربح والأسهم المستخدمة في احتساب الربح الأساسي والمخفض للسهم:

٣١ ديسمبر ٢٠٢٠	٣١ ديسمبر ٢٠١٩	
ريال سعودي	ريال سعودي	
١٩٠,٦٨٥,٩٥٠	١٢٥,٧٨٠,٣٣١	ربح السنة
٥٣,٩٢٣,٦٧٨	٥٣,٩٢٣,٦٧٨	المتوسط المرجح لعدد الأسهم العادية لربح السهم الأساسي
٣,٥٤	٢,٣٣	ربح السهم - الأساسي والمخفض

لم تكن هناك أية معاملات أخرى تتعلق بأسهم عادية أو أسهم عادية محتملة بين تاريخ إعداد القوائم المالية وتاريخ اعتماد هذه القوائم المالية.

شركة المطاحن الأولى
(شركة مساهمة سعودية مغلقة)إيضاحات حول القوائم المالية - تتمتع
كما في ٣١ ديسمبر ٢٠٢٠

٢١- المعاملات مع الجهات ذات العلاقة وأرصدها

تمثل الجهات ذات العلاقة المساهمين وكمار موظفي الإدارة بالشركة والمنتجات الخاضعة للسيطرة أو التي يمارس عليها تأثيراً هاماً من قبل تلك الجهات. يتم اعتماد شروط المعاملات مع الجهات ذات العلاقة من قبل إدارة الشركة. يتم إجراء المعاملات مع الجهات ذات العلاقة على أساس شروط التعامل العادل.

يوضح الجدول التالي إجمالي مبلغ المعاملات التي تم إجراؤها مع الجهات ذات العلاقة خلال السنة المنتهية كما في ٣١ ديسمبر ٢٠٢٠ و ٣١ ديسمبر ٢٠١٩، بالإضافة إلى الأرصدة مع الجهات ذات العلاقة كما في ٣١ ديسمبر ٢٠٢٠ و ٣١ ديسمبر ٢٠١٩:

أرصدة		طبيعة المعاملات						
مبالغ مستحقة إلى جهات ذات علاقة ريال سعودي	مبالغ مستحقة من جهات ذات علاقة ريال سعودي	تحويل قطع غير تحويل قطع غير ريال سعودي	مفوعات بالبنية ريال سعودي	إيجارات ريال سعودي	مفوعات تقفا ريال سعودي	شراء قطع ومواد خام أخرى ريال سعودي	تحويل مواد خام ريال سعودي	شركات متبعية:
١١,٤٢٠,٤٦٤	-	-	٤,١١٩,٢٨٣	-	١٥,٥٣٩,٧٤٧	-	-	٢٠٢٠
==	==	==	==	==	==	==	==	شركة المطاحن التابعة
-	-	-	١٦,٨٣٢,٧١٦	-	-	-	٣٨,٥١٦	٢٠١٩
==	==	==	==	==	==	==	==	شركة المطاحن التابعة
-	-	-	١٣٩,٣٠٣	-	١٣٩,٣٠٣	-	-	٢٠٢٠
==	==	==	==	==	==	==	==	شركة المطاحن التابعة
-	-	-	-	-	١١,٧١٢,٩٨٣	-	٢٠٧,٤٠٨	٢٠١٩
==	==	==	==	==	==	==	==	شركة المطاحن التابعة
-	-	-	٦,٣٠٣	-	٥٢٧,٠٨٣	-	٥٠٠,٠٠٠	٢٠٢٠
==	==	==	==	==	==	==	==	شركة المطاحن التابعة
-	-	-	-	-	٢٧٢,٠٠٦	-	-	٢٠١٩
==	==	==	==	==	==	==	==	شركة المطاحن التابعة
-	-	-	٤,٣٢٤,٨٨٩	-	١٦,٢٠٦,١٣٣	-	٥٠٠,٠٠٠	٢٠٢٠
==	==	==	==	==	==	==	==	إجمالي المبالغ المستحقة من الجهات ذات العلاقة
-	-	-	١٦,٨٣٢,٧١٦	-	١١,٩٨٤,٩٨٩	-	٢٠٧,٤٠٨	٢٠١٩
==	==	==	==	==	==	==	==	جهة حكومية:
-	-	-	-	-	-	-	-	٢٠٢٠
==	==	==	==	==	==	==	==	المؤسسة العامة للحبوب
٢٣,٣٧٤,٤٨٤	-	-	١,٠٠٦,٦٩٦	-	١٩,٣٣٠,٦٩٦	٢٤٧,٣٦٦,١٧٣	٢٣٩,١٤٥,٨٣٩	٢٠٢٠
==	==	==	==	==	==	==	==	إجمالي المبالغ المستحقة إلى الجهات ذات العلاقة
٢١,٢٥٧,٤٢٧	-	٣١,٧٥٥	١٩,١٠٣,١٥٥	١٩,١٠٣,١٥٥	٣١,٥٦٠,٦,٨٠٣	٢٠٦,٩٢٩,٩٠٠	-	٢٠١٩
==	==	==	==	==	==	==	==	٢٠٢٠
٢٣,٣٧٤,٤٨٤	-	-	١,٠٠٦,٦٩٦	-	١٩,٣٣٠,٦٩٦	٢٤٧,٣٦٦,١٧٣	٢٣٩,١٤٥,٨٣٩	٢٠٢٠
==	==	==	==	==	==	==	==	٢٠٢٠
٢٣,٣٧٧,٨٩١	-	-	١,٠٠٦,٦٩٦	-	١٩,٣٣٠,٦٩٦	٢٤٧,٣٦٦,١٧٣	٢٣٩,١٤٥,٨٣٩	٢٠١٩
==	==	==	==	==	==	==	==	٢٠١٩

شركة المطاحن الأولى
(شركة مساهمة سعودية مغلقة)

إيضاحات حول القوائم المالية - تمة
كما في ٣١ ديسمبر ٢٠٢٠

٢١ - المعاملات مع الجهات ذات العلاقة وأرصدها - تمة

المعاملات مع كبار موظفي الإدارة

لأغراض متطلبات الإفصاح الواردة في معيار المحاسبة الدولي ٢٤- الإفصاحات المتعلقة بالجهات ذات العلاقة، فإن عبارة "كبار موظفي الإدارة" (أي هؤلاء الأشخاص الذين لديهم الصلاحية والمسئولية لتخطيط وتوجيه ومراقبة أنشطة الشركة) تشير إلى الرئيس التنفيذي والمدراء التنفيذيين بالشركة.

تتضمن تعويضات كبار موظفي الإدارة بالشركة رواتب ومنافع أخرى. إن المبالغ المفصّل عنها في الجدول تمثل المبالغ المثبتة كمصروف خلال الفترة المالية فيما يتعلق بكبار موظفي الإدارة.

تعويضات كبار موظفي الإدارة بالشركة

٢٠١٩	٢٠٢٠	
ريال سعودي	ريال سعودي	
٤,١٢٢,٦٤٧	٣,٩٦٤,٥٣٥	منافع موظفين قصيرة الأجل
٨٤٤,٧٢٥	٨٦٣,٠٧١	مصارييف مجلس الإدارة واللجان والمكافآت والبدلات
٤,٩٦٧,٣٧٢	٤,٨٢٧,٦٠٦	إجمالي التعويضات المدفوعة إلى كبار موظفي الإدارة

٢٢ - المعايير والتفسيرات الصادرة وغير سارية المفعول بعد

فيما يلي بيانا بالمعايير والتفسيرات الصادرة وغير سارية المفعول بعد حتى تاريخ إصدار القوائم المالية للشركة. تعتمزم الشركة إتباع هذه المعايير والتفسيرات، إذا ينطبق ذلك، عند سريانها.

تعديلات على معيار المحاسبة الدولي (١) ومعيار المحاسبة الدولي (٨): تعريف "الجوهري"

في أكتوبر ٢٠١٨، أصدر مجلس معايير المحاسبة الدولي تعديلات على معيار المحاسبة الدولي (١) "عرض القوائم المالية" ومعيار المحاسبة الدولي (٨) لتتماشى مع تعريف "جوهري" على مستوى جميع المعايير ولتوضيح بعض جوانب التعريف. يوضح التعريف الجديد بأن "المعلومات تكون جوهريّة إذا كان من المتوقع أن يؤثر بشكل معقول حذف أو تحريف أو إخفاء هذه المعلومات على القرارات التي يتخذها المستخدمون الرئيسيون للقوائم المالية ذات الأغراض العامة على أساس تلك القوائم المالية، والتي توفر معلومات مالية حول منشأة معينة تابعة".

وتوضح التعديلات أن الجوهريّة تعتمد على طبيعة أو حجم المعلومات أو كليهما. تحتاج المنشأة لتقييم ما إذا كانت المعلومات، سواءً فردية أو مع معلومات أخرى، جوهريّة في سياق القوائم المالية.

تنطبق التعديلات على الفترات السنوية التي تبدأ في ١ يناير ٢٠٢١م أو بعد هذا التاريخ ويجب أن تطبق بأثر مستقبلي. يسمح بالتطبيق المبكر ويجب الإفصاح عنه.

لا تطبق الإدارة التعديل بشكل مبكر وترى أنه لن يكون ذات تأثير على القوائم المالية للشركة في المستقبل.

٢٣ - أحداث لاحقة

بتاريخ لاحق لتاريخ القوائم المالية، اتفق مساهمو شركة الرحي الصافي الغذائية ("الشركة المالكة الجديدة") على دمج الشركة المالكة الجديدة مع الشركة على أن تكون الشركة هي الكيان القائم بعد الاندماج. لا تزال المناقشات والاتفاقيات ذات العلاقة قيد النقاش كما في تاريخ اعتماد هذه القوائم المالية.

شركة المطاحن الأولى
(شركة مساهمة سعودية مغلقة)

إيضاحات حول القوائم المالية - تنمة
كما في ٣١ ديسمبر ٢٠٢٠

٢٤- آثار انتشار فيروس كورونا المستجد (كوفيد-١٩)

تم تحديد سلالة جديدة من فيروس كورونا (كوفيد-١٩) لأول مرة في نهاية شهر ديسمبر ٢٠١٩، وخلال شهر مارس ٢٠٢٠ أعلنت منظمة الصحة العالمية تصنيفه كجائحة. استمر انتشار فيروس كورونا المستجد في جميع أنحاء العالم بما في ذلك المملكة العربية السعودية مما أدى إلى وضع قيود على السفر وفرض حالة حظر التجول في المدن ونتج عن ذلك تباطؤ في النشاط الاقتصادي وإغلاق لكثير من القطاعات على المستوى العالمي والمحلي. في نهاية الربع الثاني من عام ٢٠٢٠ بدأت حكومة المملكة العربية السعودية بالسماح لعودة جميع الأنشطة الاقتصادية التجارية مع وجوب مراعاة تطبيق جميع التدابير الوقائية المعتمدة والالتزام بالتباعد الاجتماعي.

استجابة لسرعة انتشار الفيروس وما نتج عنه من تعطيل لبعض الأعمال والأنشطة الاجتماعية والاقتصادية قامت الشركة بتقييم تأثيره على عملياتها التشغيلية الحالية والمستقبلية كما اتخذت سلسلة من الإجراءات الوقائية والاحترازية، مع ضمان استمرار الخدمات المقدمة للعملاء والوصول لهم. وحتى تاريخ اعداد القوائم المالية المنتهية في ٣١ ديسمبر ٢٠٢٠، لم تتأثر أعمال الشركة وعملياتها التشغيلية بشكل جوهري من تبعات استمرار تفشي الفيروس، مع الأخذ بعين الاعتبار التأثير الأقل للجائحة على أعمال الشركات العاملة في القطاع.

٢٥- اعتماد القوائم المالية

تمت الموافقة على إصدار هذه القوائم المالية وفقاً لقرار مجلس إدارة الشركة بتاريخ XXX ١٤٤٢ هـ (الموافق XXXX ٢٠٢١).

شركة المطاحن الأولى
(شركة مساهمة سعودية مقفلة)
القوائم المالية وتقرير المراجع المستقل
للسنة المنتهية في ٣١ ديسمبر ٢٠٢١

رقم السجل التجاري: ١٠١٠٣٨٢٨٢١

هاتف: +٩٦٦ ١١ ٢١٥ ٩٨٩٨

+٩٦٦ ١١ ٢٧٣ ٤٧٤٠

فاكس: +٩٦٦ ١١ ٢٧٣ ٤٧٣٠

ev.ksa@sa.ey.com

ev.com

شركة إرنست ويونغ للخدمات المهنية (مهيئة ذات مسؤولية محدودة)
رأس المال المدفوع (٥,٥٠٠,٠٠٠ ريال سعودي - خمسة ملايين وخمسةمئة ألف ريال سعودي)
المركز الرئيسي
برج القوسية - الدور الرابع عشر
طريق الملك فهد
م.ب. ٢٧٣٢
الرياض ١١٤٦١
المملكة العربية السعودية



تقرير المراجع المستقل إلى المالك في شركة المطاحن الأولى (شركة مساهمة سعودية مغلقة)

الرأي:

لقد راجعنا القوائم المالية لشركة المطاحن الأولى - شركة مساهمة سعودية مغلقة ("الشركة")، والتي تشمل على قائمة المركز المالي كما في ٣١ ديسمبر ٢٠٢١، وقائمة الربح أو الخسارة والدخل الشامل الأخر وقائمة التغيرات في حقوق الملكية، وقائمة التدفقات النقدية للسنة المنتهية في ذلك التاريخ، والإيضاحات المرفقة بالقوائم المالية، بما في ذلك ملخص للسياسات المحاسبية الهامة.

في رأينا، أن القوائم المالية المرفقة تظهر بعدل، من كافة النواحي الجوهرية، المركز المالي للشركة كما في ٣١ ديسمبر ٢٠٢١، وأدائها المالي وتدفعاتها النقدية للسنة المنتهية في ذلك التاريخ وفقاً للمعايير الدولية للتقرير المالي المعتمدة في المملكة العربية السعودية، والمعايير والإصدارات الأخرى المعتمدة من الهيئة السعودية للمراجعين والمحاسبين.

أساس الرأي:

تمت مراجعتنا وفقاً للمعايير الدولية للمراجعة المعتمدة في المملكة العربية السعودية. إن مسؤوليتنا بموجب تلك المعايير تم توضيحها في قسم مسؤوليات المراجع حول مراجعة القوائم المالية في تقريرنا. إننا مستقلون عن الشركة وفقاً لقواعد سلوك وأداب المهنة المعتمدة في المملكة العربية السعودية ذات الصلة بمراجعتنا للقوائم المالية، كما أننا التزمنا بمسؤولياتنا الأخلاقية الأخرى وفقاً لتلك القواعد. باعتبارنا أن أدلة المراجعة التي حصلنا عليها كافية وملائمة لتوفير أساس لإبداء رأينا.

مسؤوليات الإدارة والمكلفين بالحوكمة حول القوائم المالية:

إن الإدارة مسؤولة عن إعداد القوائم المالية وعرضها بشكل عادل وفقاً للمعايير الدولية للتقرير المالي المعتمدة في المملكة العربية السعودية، والمعايير والإصدارات الأخرى المعتمدة من الهيئة السعودية للمراجعين والمحاسبين وأحكام نظام الشركات والنظام الأساسي للشركة، وعن الرقابة الداخلية التي تراها الإدارة ضرورية لإعداد قوائم مالية خالية من تحريف جوهري ناتج عن غش أو خطأ.

عند إعداد القوائم المالية، فإن الإدارة مسؤولة عن تقويم مقدرة الشركة على الاستمرار في العمل وفقاً لمبدأ الاستمرارية والإفصاح، حسبما هو ملائم، عن الأمور ذات العلاقة بمبدأ الاستمرارية، وتطبيق مبدأ الاستمرارية في المحاسبة، ما لم تكن هناك نية لدى الإدارة لتصفية الشركة أو إيقاف عملياتها، أو ليس هناك خيار ملائم بخلاف ذلك.

إن المكلفين بالحوكمة مسؤولون عن الإشراف على عملية إعداد التقرير المالي في الشركة.

مسؤوليات المراجع حول مراجعة القوائم المالية:

تتمثل أهدافنا في الحصول على تأكيد معقول فيما إذا كانت القوائم المالية ككل خالية من تحريف جوهري ناتج عن غش أو خطأ، وإصدار تقرير المراجع الذي يتضمن رأينا. إن التأكيد المعقول هو مستوى عالٍ من التأكيد، إلا أنه ليس ضماناً على أن المراجعة التي تم القيام بها وفقاً للمعايير الدولية للمراجعة المعتمدة في المملكة العربية السعودية ستكشف دائماً عن تحريف جوهري موجود. يمكن أن تنشأ التحريفات عن غش أو خطأ، وتُعد جوهرياً، بمفردها أو في مجموعها، إذا كان بشكل معقول يمكن توقع أنها ستؤثر على القرارات الاقتصادية التي يتخذها المستخدمون بناءً على هذه القوائم المالية.

وكجزء من المراجعة، وفقاً للمعايير الدولية للمراجعة المعتمدة في المملكة العربية السعودية، فإننا نمارس الحكم المهني ونحافظ على نزعة الشك المهني خلال المراجعة. كما نقوم بـ:

- تحديد وتقويم مخاطر التحريفات الجوهرية في القوائم المالية سواء كانت ناتجة عن غش أو خطأ، وتصميم وتنفيذ إجراءات مراجعة لمواجهة تلك المخاطر، والحصول على أدلة مراجعة كافية وملائمة لتوفير أساس لإبداء رأينا. ويعد خطر عدم اكتشاف تحريف جوهري ناتج عن غش أعلى من الخطر الناتج عن خطأ، لأن الغش قد ينطوي على تواطؤ أو تزوير أو حذف متعمد أو إفادات مضللة أو تجاوز لإجراءات الرقابة الداخلية.



تقرير المراجع المستقل
إلى المالك في شركة المطاحن الأولى
(شركة مساهمة سعودية مغلقة) - تنمة

مسؤوليات المراجع حول مراجعة القوائم المالية - تنمة:

- الحصول على فهم للرقابة الداخلية ذات الصلة بالمراجعة، من أجل تصميم إجراءات مراجعة ملائمة وفقاً للظروف، وليس بغرض إبداء رأي حول فاعلية الرقابة الداخلية للشركة.
- تقويم مدى ملائمة السياسات المحاسبية المستخدمة، ومدى معقولية التقديرات المحاسبية والإفصاحات ذات العلاقة التي قامت بها الإدارة.
- استنتاج مدى ملائمة تطبيق الإدارة لمبدأ الاستمرارية في المحاسبة، واستناداً إلى أدلة المراجعة التي تم الحصول عليها، فيما إذا كان هناك عدم تأكيد جوهري يتعلق بأحداث أو ظروف قد تثير شكاً كبيراً حول قدرة الشركة على الاستمرار في العمل وفقاً لمبدأ الاستمرارية. وإذا ما تبين لنا وجود عدم تأكيد جوهري، يتعين علينا لفت الانتباه في تقريرنا إلى الإفصاحات ذات العلاقة الواردة في القوائم المالية، أو إذا كانت تلك الإفصاحات غير كافية، عندها يتم تعديل رأينا. تستند استنتاجاتنا إلى أدلة المراجعة التي تم الحصول عليها حتى تاريخ تقريرنا حول المراجعة. ومع ذلك، فإن الأحداث أو الظروف المستقبلية قد تؤدي إلى توقف الشركة عن الاستمرار في أعمالها كمنشأة مستمرة.
- تقويم العرض العام، وهيكل ومحتوى القوائم المالية، بما في ذلك الإفصاحات، وما إذا كانت القوائم المالية تعبر عن المعاملات والأحداث التي تمثلها بطريقة تحقق عرضاً عادلاً.
- نقوم بإبلاغ المكلفين بالحكومة - من بين أمور أخرى - بالنطاق والتوقيت المخطط للمراجعة والنتائج الهامة للمراجعة، بما في ذلك أي أوجه قصور هامة في الرقابة الداخلية تم اكتشافها خلال مراجعتنا.

عن إرنست ويونغ للخدمات المهنية



هشام عبدالله العتيقي
محاسب قانوني
ترخيص رقم (٥٢٣)

الرياض: ١٨ شوال ١٤٤٣ هـ
(١٩ مايو ٢٠٢٢)

شركة المطاحن الأولى
(شركة مساهمة سعودية مقفلة)

قائمة المركز المالي

كما في ٣١ ديسمبر ٢٠٢١

٣١ ديسمبر ٢٠٢٠	٣١ ديسمبر ٢٠٢١	إيضاح	
ريال سعودي	ريال سعودي		
			الموجودات
			الموجودات غير المتداولة
٨٣٠,٤٣٣,٣٠٩	٨٥٣,٤٤٠,٨٥١	٥	الممتلكات والآلات والمعدات وموجودات حق استخدام
٢٨٥,٨٦٠	٤,٣٣٣,٣١٤	٦	أصول غير ملموسة
٨٣٠,٧١٩,١٦٩	٨٥٧,٧٧٤,١٦٥		إجمالي الموجودات غير المتداولة
			الموجودات المتداولة
١١٨,٨٠٣,٨٨٣	١١٥,٨١٨,١٠٧	٧	المخزون
٢٠,٢٩٢	٢,٣٧٥,٩٥٩		المدينون التجاريون
١٣,٣١٩,٢٠٥	٢٢,٥٨٧,٢٩٠	٨	مصاريف مدفوعة مقدماً وموجودات متداولة أخرى
٥١٨,٧٥٤,٣٦٥	١٥٧,٤٨٤,٥١٣	٩	النقد وما في حكمه
٦٥٠,٨٩٧,٧٤٥	٢٩٨,٢٦٥,٨٦٩		
-	٣٨٤,٠٠٠	٥	موجودات محتفظ بها للبيع
٦٥٠,٨٩٧,٧٤٥	٢٩٨,٦٤٩,٨٦٩		إجمالي الموجودات المتداولة
١,٤٨١,٦١٦,٩١٤	١,١٥٦,٤٢٤,٠٣٤		إجمالي الموجودات
			حقوق الملكية والمطلوبات
			حقوق الملكية
٥٣٩,٢٣٦,٧٨٠	٥٣٩,٢٣٦,٧٨٠	١٠	رأس المال
١٩,٢١٨,٥٩٥	٣٩,٠٥٤,٥٠٣		احتياطي نظامي
٥٢٢,٧٩٥,٤٦٩	٨٦,٩٠٢,٢٧٧		أرباح منقاة
١,٠٨١,٢٥٠,٨٤٤	٦٦٥,١٩٣,٥٦٠		إجمالي حقوق الملكية
			المطلوبات
			المطلوبات غير المتداولة
٣٢١,٨١٥,٦٣٦	٣٤٧,٩٩٩,١٩٦	١١	التزامات عقود الإيجار
٧٧٢,٩٣١	٦٩٨,٠٠٠	١٢	التزام المنافع المحددة للموظفين
٣٢٢,٥٨٨,٥٦٧	٣٤٨,٦٩٧,١٩٦		إجمالي المطلوبات غير المتداولة
			المطلوبات المتداولة
٤٩,٦٤٧,٣٣٣	١٠٤,٥٧٠,٩٣٠	١٣	دائنون تجاريون ومطلوبات متداولة أخرى
٩,٧٦٧,٣٩٧	١٠,٧٢٢,٨٥٩	١١	التزامات عقود الإيجار
١٨,٣٦٢,٧٧٣	٢٢,٤٩٥,٧٨٩		دفعات مقدمة من العملاء
-	٤,٧٤٣,٧٠٠	١٩	زكاة مستحقة الدفع
٧٧,٧٧٧,٥٠٣	١٤٢,٥٣٣,٢٧٨		إجمالي المطلوبات المتداولة
٤٠٠,٣٦٦,٠٧٠	٤٩١,٢٣٠,٤٧٤		إجمالي المطلوبات
١,٤٨١,٦١٦,٩١٤	١,١٥٦,٤٢٤,٠٣٤		إجمالي حقوق الملكية والمطلوبات

تشكل الإيضاحات المرفقة من ١ إلى ٢٩ جزءاً لا يتجزأ من هذه القوائم المالية.

شركة المطاحن الأولى
(شركة مساهمة سعودية مغلقة)

قائمة الدخل أو الخسارة والدخل الشامل الاخر
للسنة المنتهية في ٣١ ديسمبر ٢٠٢١

٣١ ديسمبر ٢٠٢٠	٣١ ديسمبر ٢٠٢١	إيضاح	
ريال سعودي	ريال سعودي		
٧١٦,٠٥٦,٣٦٠	٨٠١,٠٠٩,٣٦٧	١٤	المبيعات
(٤٥٧,٦٤٠,٢٨٥)	(٤٦٩,٥٤١,١٧٥)	١٥	تكلفة المبيعات
<u>٢٥٨,٤١٦,٠٧٥</u>	<u>٣٣١,٤٦٨,١٩٢</u>		إجمالي الربح
			المصاريف
(٩,١٥٤,٢٢٧)	(١٧,٧٦٠,٣٦٤)	١٦	مصاريف بيع وتوزيع
(٤٩,٩٥٦,٥٦٠)	(٩٣,٩٣٩,٦٣٢)	١٧	مصاريف عمومية وإدارية
-	(٦,٤٦٦,٤٠٩)	٢٠	انخفاض في قيمة الموجودات المحتفظ بها للبيع
<u>(٥٩,١١٠,٧٨٧)</u>	<u>(١١٨,١٦٦,٤٠٥)</u>		إجمالي المصاريف
<u>١٩٩,٣٠٥,٢٨٨</u>	<u>٢١٣,٣٠١,٧٨٧</u>		ربح العمليات
			تكاليف تمويل
(١٣,٢٨٨,٥٦٠)	(١١,٨١٨,٤٩٧)		إيرادات مالية
٣,٦٧٣,٧١٧	١٠٩,٥٣٣		إيرادات أخرى، صافي
٩٩٥,٥٠٥	١,٦٢٦,٠٩١	١٨	الدخل قبل الزكاة
<u>١٩٠,٦٨٥,٩٥٠</u>	<u>٢٠٣,٢١٨,٩١٤</u>		الزكاة
-	(٤,٧٤٣,٧٠٠)	١٩	صافي الدخل
<u>١٩٠,٦٨٥,٩٥٠</u>	<u>١٩٨,٤٧٥,٢١٤</u>		
			الدخل الشامل الاخر (الخسارة الشاملة الأخرى):
-	(١١٦,١٣٦)	١٢	إعادة قياس مخصص مكافأة نهاية الخدمة
-	(١١٦,١٣٦)		إجمالي الدخل الشامل الاخر (الخسارة الشاملة الأخرى):
<u>١٩٠,٦٨٥,٩٥٠</u>	<u>١٩٨,٣٥٩,٠٧٨</u>		إجمالي الدخل الشامل للسنة
			ربح السهم:
٣,٥٤	٣,٦٨	٢٣	ربح السهم الأساسي والمخفض للسنة

شركة المطاحن الأولى
(شركة مساهمة سعودية مغلقة)
قائمة التغيرات في حقوق الملكية
للسنة المنتهية في ٣١ ديسمبر ٢٠٢١

	الإجمالي	الأرباح المبقاة	الإحتياطي النظامي	الزيادة المقترحة في رأس المال	رأس المال
ريال سعودي	١,٠٨١,٢٥٠,٨٤٤	٥٢٢,٧٩٥,٤٦٩	١٩,٢١٨,٥٩٥	-	٥٣٩,٢٣٦,٧٨٠
١٩٨,٤٧٥,٢١٤	١٩٨,٤٧٥,٢١٤	(١١٦,١٣٦)	-	-	-
(١١٦,١٣٦)	(١١٦,١٣٦)	١٩٨,٣٥٩,٠٧٨	-	-	-
١٩٨,٣٥٩,٠٧٨	١٩٨,٣٥٩,٠٧٨	(١٩,٨٣٥,٩٠٨)	١٩,٨٣٥,٩٠٨	-	-
-	-	(٢١٤,٤١٦,٣٦٢)	-	-	-
(٢١٤,٤١٦,٣٦٢)	(٢١٤,٤١٦,٣٦٢)	٨٦,٩٠٢,٧٧٧	٣٩,٠٥٤,٥٠٣	-	٥٣٩,٢٣٦,٧٨٠
٦٦٥,١٩٣,٥٦٠	٨٦,٩٠٢,٧٧٧	٣٥١,١٧٨,١١٤	١٥٠,٠٠٠	٥٣٨,٧٣٦,٧٨٠	٥٠٠,٠٠٠
٨٩٠,٥٦٤,٨٩٤	٣٥١,١٧٨,١١٤	١٥٠,٠٠٠	٥٣٨,٧٣٦,٧٨٠	٥٣٨,٧٣٦,٧٨٠	٥٣٨,٧٣٦,٧٨٠
-	-	-	-	(٥٣٨,٧٣٦,٧٨٠)	٥٣٨,٧٣٦,٧٨٠
١٩٠,٦٨٥,٩٥٠	١٩٠,٦٨٥,٩٥٠	-	-	-	-
-	(١٩,٠٦٨,٥٩٥)	١٩,٠٦٨,٥٩٥	-	-	-
١,٠٨١,٢٥٠,٨٤٤	٥٢٢,٧٩٥,٤٦٩	١٩,٢١٨,٥٩٥	-	٥٣٩,٢٣٦,٧٨٠	٢٠٢٠ ديسمبر
١,٠٨١,٢٥٠,٨٤٤	٥٢٢,٧٩٥,٤٦٩	١٩,٢١٨,٥٩٥	-	٥٣٩,٢٣٦,٧٨٠	كما في ٣١ ديسمبر ٢٠٢٠

كما في ٣١ ديسمبر ٢٠١٩
الزيادة في رأس المال (إيضاح ١٠)
صافي دخل السنة
المحول إلى الإحتياطي النظامي

تشكل الإيضاحات المرفقة من ١ إلى ٢٩ جزءاً لا يتجزأ من هذه القوائم المالية.

شركة المطاحن الأولى
(شركة مساهمة سعودية مغلقة)

قائمة التدفقات النقدية

للسنة المنتهية في ٣١ ديسمبر ٢٠٢١

٢٠٢٠	٢٠٢١	إيضاح	
ريال سعودي	ريال سعودي		
١٩٠,٦٨٥,٩٥٠	٢٠٣,٢١٨,٩١٤		الأنشطة التشغيلية
			الدخل قبل الزكاة
٣٨,٥١٢,٢٧٤	٤٣,١٣١,٠٧٠	٥	التعديلات لتسوية الربح إلى صافي التدفقات النقدية:
٦٧,١٤٦	٤٨٢,٣٨١	٦	استهلاك ممتلكات وآلات ومعدات وموجودات حق الاستخدام
١٣,٢٨٨,٥٦٠	١١,٨٢٧,٩٧٣		إطفاء أصول غير ملموسة
٤,٠٧٣,٣٤٨	١,٠٩٤,٩٢٣	٧	تكلفة تمويل على التزامات بموجب عقود إيجار
٣٣٤,٥٤٠	(٩٤,٥٨٦)		مخصص مخزون بطيء الحركة
(١٠,٧٤٨)	-		مخصص التزام المنافع المحددة للموظفين
-	٦,٤٦١,٠٧٢		مكاسب بيع ممتلكات وآلات ومعدات
٢٤٦,٩٥١,٠٧٠	٢٦٦,١٢١,٧٤٧		انخفاض في قيمة الموجودات المحتفظ بها للبيع
			التغيرات في الموجودات والمطلوبات التشغيلية:
(١١,٤١٧,٥٤٧)	١,٨٩٠,٨٥٣		المخزون
٣٢,٢١٣,٢٦٢	(٩,٢٦٨,٠٨٤)		مصاريف مدفوعة مقدماً وموجودات متداولة أخرى
(٩,٣٠٣,٤٠٧)	(٢٣,٣٧٤,٤٨٤)		مبالغ مستحقة إلى جهات ذات علاقة
(٧,٢٦٣,٨٧٥)	٧٨,٢٩٨,٠٨٠		دائنون تجاريون ومطلوبات متداولة أخرى
٣,٨٩١,٨٥٢	٤,١٣٣,٠١٧		دفعات مقدمة من العملاء
-	(٣٨٤,٠٠٠)		أصول محتفظ بها لغرض البيع
-	(٢,٣٥٥,٦٦٧)		مدينون تجاريون
٢٥٥,٠٧١,٣٥٥	٣١٥,٠٦١,٤٦٢		النقد من العمليات
(٥١,٩٨٣)	(٢٢,٠١١)		التزام المنافع المحددة للموظفين المدفوعة
٢٥٥,٠١٩,٣٧٢	٣١٥,٠٣٩,٤٥١		صافي التدفقات النقدية من الأنشطة التشغيلية
			الأنشطة الاستثمارية
(٣٥,٢٠٧,٧١٩)	(٣٧,٦٠٠,٠٤٠)	٥	شراء ممتلكات وآلات ومعدات
-	(١,١٠٣,٦١١)	٦	إضافات أصول غير ملموسة
٥٦,٧٦٤	١٤,٤٧٣		متحصلات من بيع ممتلكات وآلات ومعدات
(٣٥,١٥٠,٩٥٥)	(٣٨,٦٨٩,١٧٨)		صافي النقدية المستخدمة في الأنشطة الاستثمارية
			الأنشطة التمويلية
-	(٦١٤,٤١٦,٣٦٢)	١٠	توزيعات أرباح مدفوعة
(٢١,٤٥٠,٠٢٩)	(٢٣,٢٠٣,٧٦٣)		سداد التزامات بموجب عقود الإيجار
(٢١,٤٥٠,٠٢٩)	(٦٣٧,٦٢٠,١٢٥)		صافي التدفقات النقدية المستخدمة في الأنشطة التمويلية
١٩٨,٤١٨,٣٨٨	(٣٦١,٢٦٩,٨٥٢)		صافي (النقص) الزيادة في الأرصدة لدى البنوك
٣٢٠,٣٣٥,٩٧٧	٥١٨,٧٥٤,٣٦٥		الأرصدة لدى البنوك في بداية السنة
٥١٨,٧٥٤,٣٦٥	١٥٧,٤٨٤,٥١٣		الأرصدة لدى البنوك في نهاية السنة

شركة المطاحن الأولى
(شركة مساهمة سعودية مغلقة)
إيضاحات حول القوائم المالية
كما في ٣١ ديسمبر ٢٠٢١

١ - معلومات عن الشركة

- شركة المطاحن الأولى (شركة شخص واحد) شركة مساهمة سعودية مغلقة ("الشركة")، تأسست في جدة، بالمملكة العربية السعودية بتاريخ ١٠ صفر ١٤٣٨ هـ (الموافق ١٠ نوفمبر ٢٠١٦). يقع المكتب المسجل للشركة في ميناء جدة الإسلامي، جدة، بين البوابة ٧ و٨. يتمثل نشاط الشركة في إنتاج الدقيق في المملكة العربية السعودية ويشمل كذلك كافة الأنشطة المتعلقة بتوفير منتجات القمح والأعلاف الحيوانية والمنتجات ذات العلاقة وما تستلزمه من ابرام آية عقود أو اتخاذ آية ترتيبات ذات صلة.
- تم تأسيس الشركة من قبل صندوق الاستثمارات العامة ("المالك") بناء على قرار مجلس الوزراء رقم (٣٥) وتاريخ ٢٧ محرم ١٤٣٧ هـ (الموافق ٩ نوفمبر ٢٠١٥) القاضي بالموافقة على اتخاذ ما يلزم لتأسيس أربع شركات مساهمة لمطاحن الدقيق وفق التوزيع الجغرافي المقترح على أن يتولى صندوق الاستثمارات العامة بالتنسيق مع المؤسسة العامة للحبوب القيام بذلك وفقاً للمرسوم الملكي رقم ٦٢ وتاريخ ٤ شوال ١٤٣٥ هـ (الموافق ٣١ يوليو ٢٠١٤).
- بتاريخ ١٧ شوال ١٤٤١ هـ (الموافق ٩ يونيو ٢٠٢٠) صدر قرار مجلس الوزراء رقم ٦٣١ القاضي بنقل ملكية الشركة إلى المركز الوطني للتخصيص وأن يقوم المركز الوطني للتخصيص بالمهام المسندة إلى صندوق الاستثمارات العامة بقرار مجلس الوزراء رقم (١١٨) وتاريخ ٢١ صفر ١٤٤٠ هـ (الموافق ٣٠ أكتوبر ٢٠١٨).
- تم بيع أسهم الشركة بالكامل إلى شركة الرحي الصافي الغذائية بتاريخ ١٦ جمادى الأولى ١٤٤٢ هـ (الموافق ٣١ ديسمبر ٢٠٢٠) (إيضاح ١٠).
- أبرمت الشركة اتفاقية شراء قمح مدعوم من المؤسسة العامة للحبوب حيث أنّ المؤسسة تستورد القمح إلى المملكة العربية السعودية لأغراض إنتاج الدقيق المدعوم. تسري هذه الاتفاقية بتاريخ ٣ ربيع الثاني ١٤٣٨ هـ (الموافق ١ يناير ٢٠١٧) وتنتهي عندما يقوم المالك ببيع حصته في الشركة. تنص الاتفاقية على أنّ سعر شراء القمح المدعوم يتم احتسابه وفقاً للقيمة النقدية للطن المترى الواحد من القمح المدعوم والمحددة حالياً من قبل حكومة المملكة العربية السعودية بمبلغ مائة وثمانون (١٨٠) ريالاً سعودياً للطن المترى الواحد. بتاريخ ١٥ ربيع الثاني ١٤٤٢ هـ (الموافق ٣٠ نوفمبر ٢٠٢٠) تم تمديد اتفاقية شراء القمح وتسري حتى يقوم المالك ببيع حصته في الشركة.
- اتفق مساهمو شركة الرحي الصافي الغذائية ("الشركة المالكة الجديدة") خلال العام على دمج الشركة المالكة الجديدة مع الشركة على أن تكون الشركة هي الكيان القائم بعد الاندماج. لا تزال عملية الدمج تحت التنفيذ والاتفاقيات ذات العلاقة قيد النقاش كما في تاريخ اعتماد هذه القوائم المالية. تعتقد الإدارة ان اكتمال الاندماج سيتم خلال الربع الثالث من ٢٠٢٢.
- تزال الشركة أعمالها من خلال مركزها الرئيسي في جدة بالإضافة إلى أربعة فروع في العديد من المدن في المملكة العربية السعودية المبيّنة أدناه:

رقم السجل التجاري	التاريخ	المدينة
٤٠٣٠٢٩١٨١٣	١٠ صفر ١٤٣٨ هـ (الموافق ١١ نوفمبر ٢٠١٦)	المركز الرئيسي (جدة)
٤٠٣٠٢٩٤٠١٤	١٠ صفر ١٤٣٨ هـ (الموافق ١١ نوفمبر ٢٠١٦)	جدة
١١٣١٠٥٧٦٢٤	٢٩ جماد الثاني ١٤٣٨ هـ (الموافق ٢٨ مارس ٢٠١٧)	القصيم
٢٢٥٠٠٦٧٩٣٨	٢٩ جماد الثاني ١٤٣٨ هـ (الموافق ٢٨ مارس ٢٠١٧)	الإحساء
٣٥٥٠٠٣٨٦٥٢	٢٩ جماد الثاني ١٤٣٨ هـ (الموافق ٢٨ مارس ٢٠١٧)	تبوك

شركة المطاحن الأولى
(شركة مساهمة سعودية مغلقة)

إيضاحات حول القوائم المالية - تنمة
كما في ٣١ ديسمبر ٢٠٢١

٢- السياسات المحاسبية الهامة

٢-١ أسس الإعداد

تم إعداد هذه القوائم المالية للشركة وفقاً للمعايير الدولية للتقرير المالي المعتمدة في المملكة العربية السعودية والمعايير والإصدارات الأخرى المعتمدة من الهيئة السعودية للمراجعين والمحاسبين يشار إليهما "بالمعايير الدولية للتقرير المالي المعتمدة في المملكة العربية السعودية".

تم إعداد هذه القوائم المالية على أساس مبدأ التكلفة التاريخية. يتم عرض هذه القوائم المالية بالريال السعودي، والذي يعتبر أيضاً العملة الوظيفية للشركة.

٢-٢ ملخص بالسياسات المحاسبية الهامة

(أ) تصنيف الموجودات والمطلوبات كمتداولة وغير متداولة

تقوم الشركة بإظهار الموجودات والمطلوبات في قائمة المركز المالي كمتداولة/غير متداولة. تعتبر الموجودات متداولة وذلك:

- ◀ عندما يتوقع تحققها أو ينوي بيعها أو استنفادها خلال دورة العمليات العادية.
- ◀ في حالة اقتنائها بشكل أساسي لأغراض المتاجرة.
- ◀ عندما يتوقع تحققها خلال اثني عشر شهراً بعد الفترة المالية، أو
- ◀ عندما تكون نقدية وشبه نقدية ما لم تكن هناك قيود على استبدالها أو استخدامها لسداد أية مطلوبات لمدة لا تقل عن اثني عشر شهراً بعد الفترة المالية.

تصنف كافة الموجودات الأخرى كموجودات غير متداولة.

تعتبر المطلوبات متداولة وذلك:

- ◀ عندما يتوقع سدادها خلال دورة العمليات العادية.
 - ◀ في حالة اقتنائها بشكل أساسي لأغراض المتاجرة.
 - ◀ عندما تستحق السداد خلال اثني عشر شهراً بعد الفترة المالية، أو
 - ◀ عند عدم وجود حق غير مشروط لتأجيل سداد المطلوبات لمدة لا تقل عن اثني عشر شهراً بعد الفترة المالية.
- تصنف الشركة كافة المطلوبات الأخرى كمطلوبات غير متداولة.

(ب) قياس القيمة العادلة

القيمة العادلة هي السعر الذي سيتم استلامه عند بيع موجودات ما أو سداده عند تحويل مطلوبات ما بموجب معاملة نظامية تتم بين متعاملين في السوق بتاريخ القياس. يحدد قياس القيمة العادلة بافتراض أن معاملة بيع الموجودات أو تحويل المطلوبات ستتم إما:

- ◀ في السوق الرئيسي للموجودات أو المطلوبات، أو
- ◀ في حالة عدم وجود السوق الرئيسي، في أكثر الأسواق فائدة للموجودات أو المطلوبات.

إن السوق الرئيسي أو الأكثر فائدة يجب أن تكون قابلة للوصول إليها من قبل الشركة.

تقاس القيمة العادلة للموجودات أو المطلوبات بافتراض أن المتعاملين في السوق سيستفيدون عند تسعير الموجودات والمطلوبات وأنهم يسعون لتحقيق أفضل مصالحهم الاقتصادية.

يأخذ قياس القيمة العادلة للموجودات غير المالية بعين الاعتبار مقدرة المتعاملين في السوق على تحقيق منافع اقتصادية عن طريق الاستخدام الأفضل والأقصى للأصل أو بيعه لمتعاملين آخرين في السوق يستخدمون الأصل على النحو الأفضل وبأقصى حد.

تستخدم الشركة طرق تقويم ملائمة وفقاً للظروف، وتتوفر بشأنها بيانات كافية لقياس القيمة العادلة وزيادة استخدام المدخلات القابلة للرصد وتقليل استخدام المدخلات غير القابلة للرصد.

شركة المطاحن الأولى
(شركة مساهمة سعودية مغلقة)

إيضاحات حول القوائم المالية - تنمة
كما في ٣١ ديسمبر ٢٠٢١

٢- السياسات المحاسبية الهامة - تنمة

٢-٢ ملخص بالسياسات المحاسبية الهامة - تنمة

(ب) قياس القيمة العادلة - تنمة

تصنف كافة الموجودات والمطلوبات التي يتم قياسها بالقيمة العادلة أو الإفصاح عنها في القوائم المالية ضمن التسلسل الهرمي لمستويات القيمة العادلة المذكورة أدناه وعلى أساس مدخلات المستوى الأدنى الهامة لقياس القيمة العادلة ككل:

- ◀ المستوى الأول: الأسعار المتداولة في سوق نشط لموجودات أو مطلوبات مماثلة (أي بدون تعديل أو تجديد الأسعار)
- ◀ المستوى الثاني: طرق تقويم تعتبر مدخلات المستوى الأدنى - الهامة لقياس القيمة العادلة - قابلة للملاحظة بصورة مباشرة أو غير مباشرة.
- ◀ المستوى الثالث: طرق تقويم تعتبر مدخلات المستوى الأدنى - الهامة لقياس القيمة العادلة - غير قابلة للملاحظة.

عندما يتم تصنيف المدخلات المستخدمة لقياس القيمة العادلة لموجودات أو التزامات ضمن مستويات مختلفة في التسلسل الهرمي للقيمة العادلة، فإنه يتم تصنيف قياس القيمة العادلة في مجمله ضمن نفس المستوى في التسلسل الهرمي للقيمة العادلة لأدنى مستوى مدخلات يُعد مهما بالنسبة لمجمل القياس.

بالنسبة للموجودات والمطلوبات التي يتم إثباتها في القوائم المالية بشكل متكرر، تقوم الشركة بالتأكد فيما إذا تم التحويل بين التسلسل الهرمي لمستويات القيمة العادلة وذلك بإعادة تقويم التصنيف (على أساس مدخلات المستوى الأدنى الهامة لقياس القيمة العادلة ككل) في نهاية كل فترة مالية.

ولغرض الإفصاح عن القيمة العادلة، قامت الشركة بتحديد فئات الموجودات والمطلوبات على أساس طبيعة وخصائص ومخاطر الموجودات والمطلوبات والتسلسل الهرمي لمستويات قياس القيمة العادلة المذكورة أعلاه. تم تلخيص الإفصاحات المتعلقة بالقيمة العادلة للأدوات المالية والموجودات غير المالية التي يتم قياسها بالقيمة العادلة أو التي تم الإفصاح عن القيمة العادلة لها في الإيضاح ٢٢.

(ت) الممتلكات والآلات والمعدات

تظهر الممتلكات والآلات والمعدات بالتكلفة، ناقصاً الاستهلاك المتراكم وخسائر الانخفاض المتراكم في القيمة، إن وجدت. تشمل هذه التكلفة على تكلفة استبدال جزء من الآلات والمعدات. وإذا كان مطلوباً استبدال أجزاء هامة من الآلات والمعدات على مراحل، تقوم الشركة باستهلاكها بصورة مستقلة على مدى أعمارها الإنتاجية المحددة. وبالمقابل، فعند إجراء فحص رئيسي، يتم إثبات تكلفته في القيمة الدفترية للآلات والمعدات كإحلال وذلك في حالة استيفاء معايير إثباته. يتم إثبات كافة تكاليف الإصلاح والصيانة الأخرى في قائمة الربح أو الخسارة والدخل الشامل الآخر عند تكبدها. تدرج القيمة الحالية للتكلفة المتوقعة لإزالة أصل ما بعد استخدامه ضمن تكلفة الأصل المعني وذلك في حالة استيفاء معايير الإثبات المتعلقة بالمخصص.

يتم احتساب الاستهلاك بطريقة القسط الثابت على مدى الأعمار الإنتاجية المقدرة للموجودات. إن الأعمار الإنتاجية المقدرة للموجودات لأغراض حساب الاستهلاك هي كما يلي:

فئات الموجودات	الأعمار الإنتاجية	فئات الموجودات	الأعمار الإنتاجية
المباني	٢٥ إلى ٥٠ سنة	الأثاث والتجهيزات	٦،٦٧ - ١٠ سنوات
الآلات والمعدات	١٠ إلى ٢٥ سنة	أجهزة وبرامج حاسب آلي	٣ - ٤ سنوات
السيارات	٥ سنوات		

يتم احتساب استهلاك الآلات على مدى الأعمار الإنتاجية لمكونات الموجودات الرئيسية.

يتم التوقف عن إثبات أي بند من بنود الممتلكات والآلات والمعدات وأي جزء من الأجزاء الهامة تم إثباتها في الأصل عند الاستبعاد، أو عند عدم وجود منافع مستقبلية متوقعة من الاستعمال أو الاستبعاد. تدرج أية أرباح أو خسائر ناتجة عن التوقف عن إثبات أي أصل (التي يتم احتسابها كفرق بين صافي متحصلات الاستبعاد والقيمة الدفترية للأصل) في قائمة الربح أو الخسارة والدخل الشامل الآخر عند التوقف عن إثبات الأصل.

شركة المطاحن الأولى
(شركة مساهمة سعودية مغلقة)

إيضاحات حول القوائم المالية - تنمة
كما في ٣١ ديسمبر ٢٠٢١

٢- السياسات المحاسبية الهامة - تنمة

٢-٢ ملخص بالسياسات المحاسبية الهامة - تنمة

ت) الممتلكات والآلات والمعدات - تنمة

يتم مراجعة القيمة المتبقية والاعمار الانتاجية وطرق استهلاك الممتلكات والآلات والمعدات في نهاية كل سنة مالية، وتعديلها بأثر مستقبلي، إذا كان ذلك ملائماً.

لا يتم استهلاك المشاريع قيد الإنشاء وتظهر بالتكلفة ناقصاً خسائر الانخفاض المتراكم في القيمة، إن وجدت، وتصنف ضمن بند "الأعمال الرأسمالية قيد التنفيذ". يتم تحويل هذه الموجودات إلى الممتلكات والآلات والمعدات وذلك عندما تكون تلك الموجودات متاحة للاستخدام للغرض المقصود منها.

ث) الإيجارات

موجودات حق الاستخدام

تقوم الشركة بإثبات الموجودات الخاصة بحق الاستخدام بتاريخ بدء عقد الإيجار (أي، التاريخ الذي أصبح الأصل الأساسي جاهزاً للاستخدام). تقاس موجودات حق الاستخدام بالتكلفة، ناقصاً الاستهلاك المتراكم وخسائر الانخفاض في القيمة، ويتم تعديلها نتيجة لإعادة قياس التزامات عقود الإيجار. تشمل تكلفة موجودات حق الاستخدام على قيمة التزامات عقود الإيجار المثبتة، والتكاليف المباشرة الأولية المتكبدة، ودفعات الإيجار المسددة في أو قبل تاريخ بدء الإيجار، ناقصاً أي حوافز إيجار مستلمة. وما لم تكن الشركة متأكدة بصورة معقولة من الحصول على ملكية الأصل المستأجر في نهاية مدة عقد الإيجار، فإنه يتم استهلاك موجودات حق الاستخدام التي تم إثباتها على أساس القسط الثابت على مدى العمر الإنتاجي المقدر لها أو مدة الإيجار، أيهما أقصر. تخضع موجودات حق الاستخدام للانخفاض في القيمة.

التزامات عقود الإيجار

بتاريخ بدء عقد الإيجار، تقوم الشركة بإثبات التزامات عقود الإيجار التي تم قياسها بالقيمة الحالية لدفعات الإيجار التي يتعين سدادها على مدى فترة الإيجار. تشمل دفعات الإيجار دفعات ثابتة (بما في ذلك الدفعات الثابتة في جوهرها) ناقصاً أي حوافز إيجار قابلة للاستخدام ودفعات الإيجار المتغيرة التي تعتمد على مؤشر أو معدل، والمبالغ المتوقعة سدادها بموجب ضمانات القيمة المتبقية. كما تشمل دفعات الإيجار أيضاً على سعر ممارسة خيار الشراء الذي من المؤكد بصورة معقولة أن تمارسه الشركة ودفعات الغرامات الخاصة بإنهاء عقد الإيجار، إذا كانت فترة الإيجار تظهر ممارسة الشركة لخيار الإنهاء. يتم إثبات دفعات الإيجار المتغيرة التي لا تعتمد على مؤشر أو معدل كمصروف في السنة التي يقع فيها الحدث أو الشرط الذي يؤدي إلى الدفع.

عند احتساب القيمة الحالية لدفعات الإيجار، تستخدم الشركة معدل الاقتراض الإضافي بتاريخ بدء الإيجار إذا كان معدل العمولة الضمني في عقد الإيجار غير قابل للتحديد بسهولة. وبعد تاريخ بدء الإيجار، يتم زيادة قيمة التزامات الإيجار لتعكس زيادة العمولة، وتُخفض لتعكس دفعات الإيجار المسددة. إضافة إلى ذلك، يتم إعادة قياس القيمة الدفترية للالتزامات عقود الإيجار إذا كان هناك تعديل أو تغيير في مدة الإيجار أو تغيير في دفعات الإيجار الثابتة في جوهرها أو وجود تغيير في التقويم الخاص بشراء الأصل المعني.

عقود الإيجار قصيرة الأجل وعقود إيجار الموجودات منخفضة القيمة

تقوم الشركة بتطبيق الإعفاء من إثبات عقود الإيجار قصيرة الأجل على عقود الإيجار قصيرة الأجل (أي عقود الإيجار التي تبلغ ١٢ شهراً أو أقل من تاريخ بدء الإيجار ولا تتضمن خيار الشراء). كما تطبق أيضاً الإعفاء من إثبات الموجودات منخفضة القيمة وهي البنود التي لا تفي بحدود الرسالة الخاصة بالشركة وتعتبر غير جوهرية لقائمة المركز المالي الأولية الموجزة للشركة ككل. يتم إدراج دفعات الإيجار المتعلقة بعقود الإيجار قصيرة الأجل وعقود إيجار الموجودات منخفضة القيمة كمصروف على أساس القسط الثابت على مدى فترة الإيجار.

شركة المطاحن الأولى (شركة مساهمة سعودية مغلقة)

إيضاحات حول القوائم المالية - تنمة
كما في ٣١ ديسمبر ٢٠٢١

٢- السياسات المحاسبية الهامة - تنمة

٢-٢ ملخص بالسياسات المحاسبية الهامة - تنمة

ج) الأدوات المالية - الإثبات الأولي والقياس اللاحق

(١) الموجودات المالية

الإثبات الأولي والقياس

تصنف الموجودات المالية، عند الإثبات الأولي لها، كمقاسة لاحقا بالتكلفة المطفأة، وبالقيمة العادلة من خلال الدخل الشامل الأخر، وبالقيمة العادلة من خلال الربح أو الخسارة.

يتوقف تصنيف الموجودات المالية عند الإثبات الأولي على خصائص التدفق النقدي التعاقدية للأصل المالي ونموذج أعمال الشركة لإدارتها. تقوم الشركة في البداية بقياس الأصل المالي بقيمته العادلة زائداً تكاليف المعاملات في حالة الموجودات المالية غير المدرجة بالقيمة العادلة من خلال الربح أو الخسارة. لا تملك الشركة مدينون تجاريون حيث أن العوض يستلم كنفذ وقت إتمام عملية البيع.

القياس اللاحق

الموجودات المالية بالقيمة العادلة من خلال الربح أو الخسارة

تشتمل الموجودات المالية بالقيمة العادلة من خلال الربح أو الخسارة على الموجودات المالية المكتتة لأغراض المتاجرة والموجودات المالية المخصصة عند الإثبات الأولي لها بالقيمة العادلة من خلال الربح أو الخسارة أو الموجودات المالية التي يجب قياسها بالقيمة العادلة بشكل إلزامي. تصنف الموجودات المالية كـ "مكتتة لأغراض المتاجرة" في حالة شراؤها لبيعها أو إعادة شراؤها في المستقبل المنظور. كما تصنف المشتقات، بما في ذلك المشتقات المدرجة ضمن أدوات مالية أخرى منفصلة كـ "مشتقات مكتتة لأغراض المتاجرة" ما لم يتم تخصيصها كأداة تغطية فعالة. يتم تصنيف وقياس الموجودات المالية ذات التدفقات النقدية التي لا تعد فقط دفعات من المبلغ الأصلي والعمولة بالقيمة العادلة من خلال الربح أو الخسارة بصرف النظر عن نموذج الأعمال. وعلى الرغم من الضوابط المتعلقة بتصنيف أدوات الدين بالتكلفة المطفأة أو بالقيمة العادلة من خلال الدخل الشامل الأخر، كما هو مبين أعلاه، يمكن تخصيص أدوات الدين بالقيمة العادلة من خلال الربح أو الخسارة عند الإثبات الأولي إذا كان القيام بذلك يزيل أو يقلص بشكل كبير من عدم التماثل المحاسبي.

تفيد الموجودات المالية المدرجة بالقيمة العادلة من خلال الربح أو الخسارة في قائمة المركز المالي بالقيمة العادلة، ويدرج صافي التغيرات في القيمة العادلة في قائمة الربح أو الخسارة والدخل الشامل الأخر.

التوقف عن الإثبات

يتم التوقف عن إثبات أصل مالي (أو، إذ ينطبق ذلك، جزء منه أو جزء من مجموعة من موجودات مالية متشابهة) (أي استبعاده من قائمة المركز المالي الموحدة للمجموعة) عند:

- انتهاء الحقوق المتعلقة باستلام التدفقات النقدية من الموجودات، أو
- قيام الشركة بتحويل حق استلام التدفقات النقدية من الأصل أو التعهد بسداد التدفقات النقدية المستلمة بالكامل إلى طرف آخر دون أي تأخير وفق اتفاقية "ترتيبات فورية" وإذا ما (أ) قامت الشركة بتحويل معظم المخاطر والمنافع المصاحبة للأصل، أو (ب) لم تقم بالتحويل أو الإبقاء على معظم المنافع والمخاطر المصاحبة للأصل، ولكنها قامت بتحويل السيطرة على الأصل.

وفي الحالات التي تقوم فيها الشركة بتحويل حقوق استلام التدفقات النقدية من الأصل أو إبرام اتفاقية ترتيبات فورية، فإنه يجب عليها تقويم فيما إذا ولأي مدى قامت بالاحتفاظ بالمنافع والمخاطر المصاحبة للملكية. وفي الحالات التي لا يتم فيها التحويل أو الإبقاء على معظم المخاطر والمنافع المصاحبة للملكية أو لم يتم فيها تحويل السيطرة على الأصل، يتم إثبات الأصل بقدر ارتباط الشركة المستمر به. وفي تلك الحالة، تقوم الشركة أيضاً بإثبات المطلوبات المصاحبة لها. يتم قياس الموجودات المحولة والمطلوبات المصاحبة لها وفق نفس الأساس الذي يعكس الحقوق والالتزامات التي أبقت عليها الشركة.

يتم قياس الارتباط المستمر الذي يكون على شكل ضمان على الموجودات المحولة بالقيمة الدفترية الأصلية للموجودات أو الحد الأقصى للمبلغ الذي يجب على الشركة دفعه، أيهما أقل.

شركة المطاحن الأولى
(شركة مساهمة سعودية مغلقة)

إيضاحات حول القوائم المالية - تنمة
كما في ٣١ ديسمبر ٢٠٢١

٢- السياسات المحاسبية الهامة - تنمة

٢-٢ ملخص بالسياسات المحاسبية الهامة - تنمة

ج) الأدوات المالية - الإثبات الأولي والقياس اللاحق- تنمة

٢) المطلوبات المالية

الإثبات الأولي والقياس

تصنف المطلوبات المالية عند الإثبات الأولي لها كمطلوبات مالية بالقيمة العادلة من خلال الربح أو الخسارة أو قروض أو ذمم دائنة أو كمشتقات تم تخصيصها كأدوات تغطية فعالة، حسبما هو ملائم.

يتم، في الأصل، إثبات كافة المطلوبات المالية بالقيمة العادلة. وبالنسبة للقروض والذمم الدائنة، يتم إظهارها بعد خصم تكاليف المعاملات المتعلقة بها مباشرة.

القياس اللاحق

يتوقف قياس المطلوبات المالية على تصنيفها المبين أدناه:

المطلوبات المالية بالقيمة العادلة من خلال الربح أو الخسارة

تشتمل المطلوبات المالية بالقيمة العادلة من خلال الربح أو الخسارة على المطلوبات المالية المكتتاة لأغراض المتاجرة والمطلوبات المالية المخصصة عند الإثبات الأولي لها بالقيمة العادلة من خلال الربح أو الخسارة.

تصنف المطلوبات المالية كـ "مكتتاة لأغراض المتاجرة" في حالة شراءها لغرض بيعها في المستقبل القريب. تشتمل هذه الفئة على الأدوات المالية المشتقة التي أبرمتها الشركة ولم يتم تخصيصها كأدوات تغطية طبقاً لما نص عليه المعيار الدولي للتقرير المالي (٩). كما تصنف المشتقات المدرجة ضمن الأدوات المالية الأخرى المنفصلة كـ "مكتتاه لأغراض المتاجرة" ما لم يتم تخصيصها كأدوات تغطية أخطار فعالة.

القروض

بعد الإثبات الأولي لها، تقاس القروض المرتبطة بعمولة لاحقاً بالتكلفة المطفأة باستخدام طريقة معدل العمولة الفعلي. يتم إثبات الأرباح والخسائر في الربح أو الخسارة عند التوقف عن إثبات المطلوبات وكذلك من خلال عملية إطفاء معدل العمولة الفعلي.

تحسب التكلفة المطفأة بعد الأخذ بعين الاعتبار العالوة أو الخصم عند الشراء وكذلك الأتعاب أو التكاليف التي تعتبر جزءاً لا يتجزأ من معدل العمولة الفعلي، ويدرج إطفاء معدل العمولة الفعلي كتكاليف تمويل في قائمة الربح أو الخسارة والدخل الشامل الأخر.

التوقف عن الإثبات

يتم التوقف عن إثبات المطلوبات المالية عند سداد الالتزام المحدد في العقد أو إلغائه أو انتهاء مدته. وفي حالة تعديل المطلوبات المالية الحالية بأخرى من نفس الجهة المفرضة بشروط مختلفة تماماً أو بتعديل شروط المطلوبات الحالية، عندئذ يتم اعتبار مثل هذا التبدل أو التعديل كتوقف عن إثبات المطلوبات الأصلية وإثبات مطلوبات جديدة. يتم إثبات الفرق بين القيم الدفترية المعنية في قائمة الربح أو الخسارة والدخل الشامل الأخر.

مقاصة الأدوات المالية

تتم مقاصة الموجودات المالية والمطلوبات المالية وتدرج بالصافي في قائمة المركز المالي فقط عند وجود حق نظامي ملزم لمقاصة المبالغ المثبتة وعند وجود نية لتسوية الموجودات مع المطلوبات على أساس الصافي أو بيع الموجودات وسداد المطلوبات في آن واحد.

شركة المطاحن الأولى (شركة مساهمة سعودية مغلقة)

إيضاحات حول القوائم المالية - تنمة
كما في ٣١ ديسمبر ٢٠٢١

٢- السياسات المحاسبية الهامة - تنمة

٢-٢ ملخص بالسياسات المحاسبية الهامة - تنمة

ح) المخزون

يتم قياس المخزون على النحو التالي:
مخزون تام الصنع

- تكلفة المواد الخام المباشرة زائداً المصاريف غير المباشرة الخاصة بها والتي يتم توزيعها وفقاً لمستوى النشاط العادي. تظهر المخزون تام الصنع بالتكلفة أو صافي القيمة البيعية، أيهما أقل مع تجنب مخصص لقاء أية مخزون متقدم أو بطيء الحركة. يمثل صافي القيمة البيعية سعر البيع المقدر خلال دورة الأعمال العادية، ناقصاً تكاليف الإكمال المقدرة والتكاليف المقدرة اللازمة لإتمام عملية البيع.
- على أساس المتوسط المرجح والبالغ ١٨٠ ريال سعودي للطن (إيضاح ١).

القمح

مخزون يتعلق بمدخلات مستلزمات الإنتاج ومخزون يتعلق بالخدمات الإنتاجية والأخرى

- على أساس المتوسط المرجح.

خ) النقد والأرصدة لدى البنوك

تتكون الأرصدة لدى البنوك الظاهرة في قائمة المركز المالي من النقد بالبنوك والنقد في الصندوق والودائع قصيرة الأجل التي تستحق خلال ثلاثة أشهر أو أقل، وتخضع لمخاطر تغيرات غير هامة في القيمة. ولأغراض إعداد قائمة التدفقات النقدية، تتكون الأرصدة لدى البنوك الموضحة أعلاه، بعد خصم الحسابات المكشوفة لدى البنوك القائمة، إن وجدت، لأنها تعتبر جزءاً لا يتجزأ من إدارة النقدية بالشركة.

د) التزامات المنافع المحددة للموظفين

لدى الشركة برامج منافع محددة مع المؤسسة العامة للتأمينات الاجتماعية وبموجبها تقوم الشركة والموظفون بالمساهمة بنسبة ثابتة من رواتبهم لقاء الحصول على معاشات تقاعدية. كما تدير الشركة برامج منافع محددة وفقاً لنظام العمل السعودي بناءً على فترات الخدمة المتراكمة للموظفين بتاريخ قائمة المركز المالي. يتم تحديد تكلفة منح المنافع بموجب برامج المنافع المحددة بشكل مستقل لكل برنامج وذلك باستخدام طريقة وحدة الائتمان المتوقعة.

إن عمليات إعادة القياس، التي تتضمن الأرباح والخسائر الاكتوارية، وأثر سقف الموجودات (باستثناء المبالغ المدرجة في صافي العمولة على صافي التزام المنافع المحددة) والعائد على موجودات البرنامج (باستثناء المبالغ المدرجة في صافي العمولة على صافي التزام المنافع المحددة)، يتم إثباتها فوراً في قائمة المركز المالي وتدرج الزيادة أو النقص المقابل له في الأرباح المبقاة من خلال الدخل الشامل في نهاية السنة التي تحدث فيها. لا يتم إعادة تصنيف عمليات إعادة القياس إلى الدخل في الفترات اللاحقة.

يتم إثبات تكلفة الخدمات السابقة في الدخل وذلك قبل:

- تاريخ تعديل البرنامج أو تقليص الأيدي العاملة، و
- تاريخ قيام الشركة بإثبات تكاليف إعادة الهيكلة ذات العلاقة.

يتم احتساب صافي العمولة باستخدام معدل الخصم على صافي مطلوبات أو موجودات المنافع المحددة. تقوم الشركة بإثبات التغيرات التالية في صافي التزام المنافع المحددة ضمن "المصاريف العمومية والإدارية" في قائمة الربح أو الخسارة والدخل الشامل الآخر:

- تكاليف الخدمات التي تتضمن تكاليف الخدمة الحالية وتكاليف الخدمة السابقة والأرباح والخسائر الناتجة عن عمليات تقليص الأيدي العاملة وعمليات السداد غير الروتينية، و
- صافي دخل أو مصروف العمولة.

شركة المطاحن الأولى
(شركة مساهمة سعودية مغلقة)

إيضاحات حول القوائم المالية - تنمة
كما في ٣١ ديسمبر ٢٠٢١

٢- السياسات المحاسبية الهامة - تنمة

٢-٢ ملخص بالسياسات المحاسبية الهامة - تنمة

ذ) التزامات المنافع المحددة للموظفين - تنمة

إشارة إلى القرارات الإدارية رقم ١١٨٩٠ بتاريخ ٨ صفر ١٤٣٨هـ ورقم ١٤٠٠٣ بتاريخ ٨ ربيع الأول ١٤٣٨هـ ورقم ٢٧٠٩٤ و٢٧٠٩٦ بتاريخ ٩ رجب ١٤٣٨هـ ورقم ١٨٠٠٩ بتاريخ ٨ رجب ١٤٣٨هـ المتعلقة بإعادة منسوبي المؤسسة العامة للحبوب إلى الشركة وذلك بتحميل تكلفة مكافأة نهاية الخدمة المستحقة للموظفين المعارين للشركة على المؤسسة العامة للحبوب طبقاً للاتفاقية المبرمة بهذا الشأن.

ر) الانخفاض في قيمة الموجودات غير المالية

تقوم الشركة، بتاريخ إعداد كل قوائم مالية، بإجراء تقويم للتأكد من وجود دليل على وقوع انخفاض في قيمة أصل ما. وفي حالة وجود مثل هذا الدليل، أو عندما يكون من الضروري إجراء اختبار سنوي للتأكد من وجود انخفاض في القيمة، تقوم الشركة بتقدير القيمة القابلة للاسترداد للأصل والتي تمثل القيمة الأعلى للقيمة العادلة للأصل أو الوحدة المدرة للنقدية ناقصاً تكاليف البيع والقيمة الحالية. يتم تحديد القيمة القابلة للاسترداد للأصل ما لم ينتج من الأصل تدفقات نقدية تعتبر مستقلة بشكل كبير عن الموجودات الأخرى أو مجموعات الموجودات. وفي حالة زيادة القيمة الدفترية للأصل أو الوحدة المدرة للنقدية عن القيمة القابلة للاسترداد، فإن الأصل يعتبر منخفض القيمة ويخفض إلى القيمة القابلة للاسترداد له.

وعند تقدير القيمة الحالية، تخصم التدفقات النقدية المستقبلية المقدرة إلى القيمة الحالية باستخدام معدل الخصم لما قبل الضريبة والذي يعكس تقديرات السوق الحالية للقيمة الزمنية للنقود والمخاطر الملازمة للأصل. ولتحديد القيمة العادلة ناقصاً تكاليف البيع، يؤخذ بعين الاعتبار أحدث معاملات تمت في السوق. وعند عدم إمكانية تحديد هذه المعاملات، يتم استخدام طريقة التقويم الملائمة. تدعم عمليات الاحتساب هذه بمضاعفات التقويم واسعار الأسهم المتداولة للشركات المدرجة في الأسواق المالية أو المؤشرات الأخرى المتاحة عن القيمة العادلة.

يتم إثبات خسائر انخفاض العمليات المستمرة، في قائمة الربح أو الخسارة والدخل الشامل الآخر ضمن فئات المصاريف وبما يتماشى مع وظيفة الأصل الذي انخفضت قيمته.

وبالنسبة للموجودات فيما عدا الشهرة، يتم بتاريخ إعداد كل قوائم مالية إجراء تقويم للتأكد من وجود دليل على أن خسائر الانخفاض المثبتة سابقاً لم تعد موجودة أو أنها قد نقصت. وفي حالة وجود مثل هذا الدليل، تقوم الشركة بتقدير القيمة القابلة للاسترداد للأصل أو الوحدة المدرة للنقدية. يتم عكس قيد خسارة الانخفاض المثبتة سابقاً فقط في حالة وجود تغير في الافتراضات المستخدمة في تحديد القيمة القابلة للاسترداد منذ تاريخ إثبات آخر خسارة انخفاض في القيمة. يعتبر عكس القيد هذا محدوداً بحيث لا تزيد القيمة الدفترية للأصل عن القيمة القابلة للاسترداد له أو القيمة الدفترية التي كان من المفترض تحديدها، بعد خصم الاستهلاك، فيما لو لم يتم إثبات خسارة الانخفاض في السنوات السابقة. يتم إثبات عكس القيد هذا في قائمة الربح أو الخسارة والدخل الشامل الآخر ما لم يتم قيد الأصل بمبلغ إعادة التقويم، وفي هذه الحالة يتم اعتبار عكس القيد كزيادة إعادة تقويم.

ز) الإيرادات من العقود المبرمة مع العملاء

تقوم الشركة بتصنيع الدقيق والأعلاف والنخالة (منتج ثانوي). يتم إثبات الإيرادات عندما يتم نقل البضائع إلى العميل وهو الوقت الذي يتم فيه إرسالها من مقر الشركة. يتم إثبات الإيراد بمبلغ يعكس العوض الذي يتوقع أن تستحقه الشركة مقابل المخزون أو الخدمات. يتم إثبات إيرادات بيع البضائع في الوقت الذي يتم فيه نقل سيطرة الأصل إلى العميل، عادة عند تسليم المخزون. تتم جميع المبيعات على أساس نقدي فقط، وبالتالي يصبح دفع ثمن المعاملة مستحقاً فوراً عندما يشتري العميل المنتجات ويتم نقل سيطرة المنتجات إلى العميل في نفس الوقت. يتم الاعتراف بالإيرادات الأخرى عند اكتسابها

خلصت الشركة إلى أنها الأصل في ترتيبات إيراداتها لأنها تتحكم عادة في البضائع أو الخدمات قبل نقلها إلى العميل.

(١) العوض المتغير

يتم تقدير العوض المتغير عند نشأة العقد ووضع قيود عليه حتى يكون من المحتمل إلى حد كبير عدم حدوث عكس قيد جوهري للإيرادات في مبلغ الإيرادات المتراكمة عند زوال عدم التأكد المتعلق بالعوض المتغير لاحقاً. لا تحتوي العقود المبرمة مع العملاء على أي أحكام قد تؤدي إلى اعتبار متغير.

شركة المطاحن الأولى
(شركة مساهمة سعودية مغلقة)

إيضاحات حول القوائم المالية - تنمة
كما في ٣١ ديسمبر ٢٠٢١

٢- السياسات المحاسبية الهامة - تنمة

٢-٢ ملخص بالسياسات المحاسبية الهامة - تنمة

ز) الإيرادات من العقود المبرمة مع العملاء - تنمة

(٢) مكون التمويل الهام

بوجه عام، تستلم الشركة دفعات مقدمة قصيرة الأجل من العملاء. وباستخدام الوسيلة العملية المنصوص عليها في المعيار الدولي للتقرير المالي (١٥)، لا تقوم الشركة بتعديل مبلغ العوض المتعهد به بشأن الآثار المترتبة على مكون التمويل الهام إذا كانت تتوقع عند نشأة العقد أن الفترة بين تحويل البضاعة أو الخدمة المتعهد بها إلى العميل ووقت سداد العميل مقابل تلك البضاعة أو الخدمة ستكون سنة واحدة أو أقل. نظرًا لأن جميع المبيعات تتم على أساس نقدي، فلا يوجد عنصر تمويل بمبالغ مستحقة القبض من العملاء.

س) المخصصات

عام

يتم إثبات المخصصات عند وجود التزامات حالية (قانونية أو متوقعة) على الشركة ناتجة عن أحداث سابقة، وأنه من المحتمل ان يتطلب الأمر استخدام موارد تنطوي على منافع اقتصادية لسداد الالتزام وأنه يمكن إجراء تقدير لمبلغ الالتزام بشكل موثوق به. وفي الحالات التي تتوقع فيها الشركة تعويض بعض أو كل المخصصات، على سبيل المثال بموجب عقد تأمين، فإنه يتم إثبات التعويض كأصل مستقل وذلك فقط عندما يكون في حكم المؤكد بأن المنشأة ستحصل على التعويض. يتم عرض المصروف المتعلق بالمخصص في قائمة الربح أو الخسارة والدخل الشامل الآخر بعد خصم التعويض.

وإذا كان أثر القيمة الزمنية للنقود جوهرياً، فإنه يتم خصم المخصصات باستخدام معدل ما قبل الضريبة الحالي والذي يعكس، عندما يكون ذلك ملائماً، المخاطر المصاحبة لذلك الالتزام. وعند استخدام الخصم، يتم إثبات الزيادة في المخصص نتيجة مرور الوقت كتكاليف تمويل.

ش) الزكاة والضرائب

الزكاة

يجنب مخصص للزكاة وفقاً لأنظمة الهيئة الزكاة والضريبة والجمارك في المملكة العربية السعودية. يحمل المخصص على قائمة الدخل. تقيد أية فروقات بين المخصص والربط النهائي خلال السنة التي يتم فيها الموافقة على الربط النهائي.

ضرائب الاستقطاع

تقوم الشركة باستقطاع ضرائب على بعض المعاملات مع الأطراف غير المقيمة في المملكة العربية السعودية وفقاً لأنظمة الهيئة العامة للزكاة والدخل، الذي لا يتم الاعتراف به كمصروف هو التزام الطرف المقابل الذي تم حجب المبالغ نيابة عنه.

شركة المطاحن الأولى
(شركة مساهمة سعودية مغلقة)

إيضاحات حول القوائم المالية - تنمة
كما في ٣١ ديسمبر ٢٠٢١

٢- السياسات المحاسبية الهامة - تنمة

٢-٢ ملخص بالسياسات المحاسبية الهامة - تنمة

ش) الزكاة والضرائب - تنمة

ضريبة القيمة المضافة

يتم إثبات المصاريف والموجودات بعد خصم مبلغ ضريبة القيمة المضافة، فيما عدا:

- عندما تكون ضريبة القيمة المضافة المتكبدة بشأن شراء الموجودات أو الخدمات غير قابلة للاسترداد من السلطات الضريبية، وفي هذه الحالة يتم إثبات ضريبة القيمة المضافة كجزء من تكلفة شراء الأصل أو كجزء من مصروف البند، حسبما ينطبق،
- عند إظهار الذم المدينة والدائنة متضمنة مبلغ ضريبة القيمة المضافة.

إن صافي مبلغ ضريبة القيمة المضافة القابل للاسترداد من، أو المستحق إلى، السلطات الضريبية يتم إدراجه كجزء من الذم المدينة أو الذم الدائنة في قائمة المركز المالي.

ص) الاحتياطي النظامي

وفقاً لنظام الشركات السعودي والنظام الأساسي للشركة، يجب على الشركة تحويل ١٠٪ من صافي دخلها السنوي إلى الاحتياطي النظامي. ووفقاً للنظام الأساسي للشركة، يجوز للشركة التوقف عن إجراء هذا التحويل عندما يبلغ الاحتياطي ٣٠٪ من رأس المال. إن هذا الاحتياطي غير قابل للتوزيع.

ض) العملات الأجنبية

يتم عرض القوائم المالية للشركة بالريال سعودي والذي يعتبر أيضاً العملة الوظيفية للشركة.

المعاملات والأرصدة

يتم، في الأصل، تحويل المعاملات بالعملات الأجنبية من قبل الشركة بالأسعار الفورية للعملة الوظيفية المعنية بتاريخ الذي تصبح فيه المعاملة أولاً مؤهلة للإثبات.

يتم تحويل الموجودات والمطلوبات النقدية المسجلة بالعملات الأجنبية بأسعار التحويل الفورية للعملة الوظيفية بتاريخ إعداد القوائم المالية. يتم اثبات كافة الفروقات الناتجة عن السداد أو تحويل البنود النقدية في قائمة الربح أو الخسارة والدخل الشامل الأخر.

تحويل البنود غير النقدية التي يتم قياسها بالتكلفة التاريخية والمسجلة بعملة أجنبية بأسعار التحويل السائدة بتاريخ المعاملات. تحول البنود غير النقدية التي تم قياسها بالقيمة العادلة والمسجلة بالعملات الأجنبية بأسعار التحويل السائدة بالتاريخ الذي يتم فيه تحديد القيمة العادلة. يتم معالجة الأرباح أو الخسائر الناتجة عن تحويل البنود غير النقدية التي تم قياسها بالقيمة العادلة بما يتفق مع إثبات الأرباح أو الخسائر الناتجة عن التغير في القيمة العادلة للبند (أي أن فروقات التحويل الناتجة عن البنود التي يتم إثبات أرباح أو خسائر القيمة العادلة لها في الدخل الشامل الأخر أو الربح أو الخسارة، يتم إثباتها أيضاً في الدخل الشامل الأخر أو الربح أو الخسارة، على التوالي).

لتحديد سعر الصرف الفوري المستخدم عند الإثبات الأولى للموجودات والمصاريف والإيرادات ذات العلاقة (أو أي جزء منها) عند التوقف عن الإثبات الأولى لموجودات أو مطلوبات غير نقدية تتعلق بالعمود المدفوع مقدماً، فإن تاريخ المعاملة يعتبر التاريخ الذي تقوم فيه المنشأة أصلاً بإثبات الموجودات أو المطلوبات غير النقدية الناتجة عن العمود المدفوع مقدماً. وفي حالة وجود دفعات متعددة مدفوعة أو مستلمة مقدماً، تقوم الشركة بتحديد تاريخ المعاملة الذي تم فيه استلام أو سداد العمود مقدماً.

ط) ربح العمليات

يمثل ربح العمليات الربح الناتج عن أنشطة الشركة الرئيسية المدرة للإيرادات، بالإضافة إلى الإيرادات والمصاريف الأخرى المتعلقة بالأنشطة التشغيلية. ويستثنى من ربح العمليات تكاليف التمويل والمصاريف غير التشغيلية الأخرى.

ظ) مصاريف البيع والتوزيع والمصاريف العمومية والإدارية

تشتمل مصاريف البيع والتوزيع والمصاريف العمومية والإدارية على التكاليف المباشرة وغير المباشرة التي لا تشكل على وجه التحديد جزءاً من تكلفة المبيعات. يتم التوزيع، عند الضرورة، بين تكلفة المبيعات ومصاريف البيع والتوزيع والمصاريف العمومية والإدارية وفق أسس ثابتة.

شركة المطاحن الأولى
(شركة مساهمة سعودية مغلقة)

إيضاحات حول القوائم المالية - تنمة
كما في ٣١ ديسمبر ٢٠٢١

٢- السياسات المحاسبية الهامة - تنمة

٢-٣ المعايير الجديدة والمعدلة والتفسيرات

لم تطبق الشركة مبكراً أي معايير أو تفسيرات أو تعديلات أخرى.

التعديلات على المعيار الدولي للتقرير المالي (١٠) ومعيار المحاسبة الدولي (٢٨) - بيع أو المساهمة بالموجودات بين المستثمر وشركته الزميلة أو مشروعه المشترك

تتناول التعديلات التضارب بين المعيار الدولي للتقرير المالي (١٠) ومعيار المحاسبة الدولي (٢٨) عند التعامل مع فقدان السيطرة على الشركة التابعة التي تم بيعها أو المساهمة بها في شركة زميلة أو مشروع مشترك. توضح التعديلات بأنه يتم الإثبات كامل الأرباح أو الخسائر الناتجة عن بيع أو المساهمة بالموجودات، التي تعتبر بمثابة عمل تجاري، وفقاً لما هو محدد في المعيار الدولي للتقرير المالي (٣)، بين المستثمر وشركته الزميلة أو مشروعه المشترك. ومع ذلك، فإن أي أرباح أو خسائر ناتجة عن بيع أو المساهمة بالموجودات التي لا تعتبر بمثابة عمل تجاري، يتم إثباتها فقط بقدر حصص المستثمرين غير ذوي العلاقة في الشركة الزميلة أو المشروع المشترك. قام مجلس معايير المحاسبة الدولية بتأجيل تاريخ سريان هذه التعديلات لأجل غير مسمى، لكن يجب على المنشأة التي تقوم بتطبيق هذه التعديلات مبكراً الالتزام بها مستقبلاً. لا يوجد تأثير جوهري على القوائم المالية.

تعديلات على المعيار الدولي للتقرير المالي (٣): تعريف الأعمال

في أكتوبر ٢٠١٨م، أصدر المجلس الدولي للمعايير الدولية تعديلات على تعريف الأعمال في المعيار الدولي للتقرير المالي (٣) "تجميع الأعمال" لمساعدة المنشآت في تحديد فيما إذا كانت مجموعة الأنشطة والموجودات المكتسبة تعتبر أعمال أم لا. توضح التعديلات الحد الأدنى من المتطلبات ألي أعمال، وتستبعد تقييم ما إذا كان المشاركون في السوق قادرين على إحلال أي عناصر مفقودة، وإضافة توجيهات لمساعدة المنشآت في تقييم ما إذا كانت العملية المكتسبة جوهرياً، وتضييق مجال التعريفات للأعمال والمخرجات، وتقديم اختبار اختياري لمدى تركيز القيمة العادلة. تم تقديم أمثلة توضيحية جديدة مع هذه التعديلات.

تتطبق التعديلات على الفترات السنوية التي تبدأ في ١ يناير ٢٠٢١م أو بعد هذا التاريخ مع السماح بالتطبيق المبكر. لا يوجد تأثير جوهري على القوائم المالية

شركة المطاحن الأولى (شركة مساهمة سعودية مغلقة)

إيضاحات حول القوائم المالية - تنمة
كما في ٣١ ديسمبر ٢٠٢١

٣- الأحكام والتفديرات والافتراضات المحاسبية الهامة

يتطلب إعداد القوائم المالية للشركة من الإدارة إجراء الأحكام والتفديرات والافتراضات التي تؤثر على الإيرادات والمصاريف والموجودات والمطلوبات والإيضاحات المرفقة والأفصاح عن الالتزامات المحتملة. وقد يترتب عن عدم التأكد من هذه الافتراضات والتفديرات نتائج قد تتطلب إجراء تعديل جوهري على القيمة الدفترية للموجودات أو المطلوبات المتأثرة بذلك في الفترات المستقبلية.

التفديرات والافتراضات

تم أدناه تبيان الافتراضات الأساسية المتعلقة بالمستقبل والمصادر الرئيسية الأخرى لعدم التأكد من التفديرات بتاريخ إعداد القوائم المالية، والتي لها تأثير جوهري يؤدي إلى إجراء تعديل جوهري على القيمة الدفترية للموجودات والمطلوبات خلال السنة المالية القادمة. قامت الشركة بإجراء الافتراضات والتفديرات بناء على المؤشرات المتاحة بتاريخ إعداد القوائم المالية. وعلى الرغم من ذلك، فإن الظروف والافتراضات القائمة المتعلقة بالتطورات المستقبلية قد تتغير نتيجة للتغيرات في السوق أو الظروف الخارجة عن سيطرة الشركة. يتم عكس هذه التغيرات في الافتراضات عند حدوثها.

تحديد مدة الإيجار للعقود مع خيارات الإنهاء - الشركة كمستأجر

تحدد الشركة مدة عقد الإيجار على أنها مدة عقد الإيجار غير القابلة للإلغاء، إضافة إلى أي فترات مشمولة بخيار تمديد عقد الإيجار إذا كان من المؤكد بصورة معقولة ممارسة هذا الخيار أو أي فترات مشمولة بخيار إنهاء عقد الإيجار، إذا كان من المؤكد عدم ممارسته.

بموجب بعض عقود الإيجار، يتاح للشركة خيار استئجار الموجودات لفترات إضافية. تطبق الشركة الأحكام عند تقويم ما إذا كان من المؤكد بصورة معقولة ممارسة خيار التجديد. أي أنها تأخذ بعين الاعتبار كافة العوامل ذات العلاقة التي من شأنها إيجاد حافظ اقتصادي لممارسة خيار التجديد. بعد تاريخ بدء الإيجار، تقوم الشركة بإعادة تقويم مدة عقد الإيجار في حالة وقوع حدث هام أو تغير في الظروف التي تقع تحت سيطرتها وتؤثر على قدرتها على ممارسة (أو عدم ممارسة) خيار التجديد (على سبيل المثال، حدوث تغير في استراتيجية العمل).

خطط المنافع المحددة

يتم تحديد تكلفة خطة معاشات الاستحقاقات المحددة وغيرها من المزايا الطبية لما بعد التوظيف والقيمة الحالية للالتزام التقاعد باستخدام القيم الاكتوارية. يتضمن التقييم الاكتواري وضع افتراضات مختلفة قد تختلف عن التطورات الفعلية في المستقبل. وتشمل هذه تحديد معدل الخصم، والزيادات في الرواتب في المستقبل، ومعدلات الوفيات وزيادة المعاش في المستقبل. نظرًا للتعقيدات التي ينطوي عليها التقييم وطبيعته طويلة الأجل، يكون التزام المنفعة المحددة شديد الحساسية للتغيرات في هذه الافتراضات. تتم مراجعة جميع الافتراضات في تاريخ كل تقرير.

الانخفاض في قيمة الموجودات غير المالية

يحدث الانخفاض في القيمة عند زيادة القيمة الدفترية للأصل أو الوحدة المدرة للنقدية عن القيمة القابلة للاسترداد، والتي تمثل القيمة الأعلى للقيمة العادلة ناقصا تكاليف البيع والقيمة الحالية. يتم احتساب القيمة العادلة ناقصا تكاليف البيع على أساس البيانات المتاحة لمعاملات البيع الملزمة، التي تمت بشروط تعامل عادل لموجودات مماثلة أو الأسعار القابلة للملاحظة في السوق ناقصا التكاليف العرضية لبيع الأصل. يتم احتساب القيمة الحالية على أساس طريقة التدفقات النقدية المخصومة. يتم تحديد التدفقات النقدية على أساس الموازنة التقديرية لمدة خمس سنوات قادمة ولا تشمل أنشطة إعادة الهيكلة التي لم تلتزم بها الشركة بعد أو الاستثمارات المستقبلية الهامة التي من شأنها تعزيز أداء الأصل للوحدة المدرة للنقدية الخاضعة لاختبار الانخفاض في القيمة. تتأثر القيمة القابلة للاسترداد كثيراً بمعدل الخصم المستخدم بشأن طريقة التدفقات النقدية المخصومة وكذلك التدفقات النقدية المستقبلية المتوقعة ومعدل النمو المستخدم لأغراض الاستقراء.

شركة المطاحن الأولى
(شركة مساهمة سعودية مغلقة)

إيضاحات حول القوائم المالية - تنمة
كما في ٣١ ديسمبر ٢٠٢١

٤- المعلومات القطاعية

تنفذ أعمال الشركة بصورة رئيسية في المملكة العربية السعودية، وذلك من خلال أربعة فروع في جدة والقصيم وتبوك والإحساء.

تقوم الإدارة بمراقبة نتائج عمليات وحدات العمل بصورة مستقلة لغرض اتخاذ القرارات بشأن توزيع الموارد وتقييم الأداء. يتم تقييم أداء القطاع على أساس الدخل ويتم قياسه بصورة مماثلة في القوائم المالية.

تتم أسعار التحويل بين القطاعات التشغيلية وفق شروط التعامل العادل وبطريقة مماثلة للمعاملات مع الجهات الأخرى.

فيما يلي البيانات المالية المختارة لهذه الفروع:

للسنة المنتهية في ٣١ ديسمبر ٢٠٢١					
إجمالي القطاعات ريال سعودي	الإدارة العامة ريال سعودي	الإحساء ريال سعودي	تبوك ريال سعودي	القصيم ريال سعودي	جدة ريال سعودي
٨٠١,٠٠٩,٣٦٧	-	١٠٠,٥٦٩,٩٩٥	٧٨,٠٧٤,٢٥٥	٢٥٥,٩٦٧,٤٦٠	٣٦٦,٣٩٧,٦٥٧
(٣٢٩,٦٠١,٢٢٩)	-	(٣٨,٣٤٥,٩٦٢)	(٣١,٨٥٠,٧٢٤)	(١١١,٨٤٥,١٩٨)	(١٤٧,٥٥٩,٣٤٥)
(١٢٠,٩٠٣,٢٠١)	(٣٠,١١٧,٧٣٨)	(١٢,٢٩٨,٩٧٥)	(١٥,١٤٦,٩٤٠)	(٣٢,٢٦٧,٠٦٤)	(٣١,٠٧٢,٤٨٤)
(٤٣,٦٢٢,٩٢٦)	(١,٣٩٠,٩٥٥)	(١٤,٣٨٦,٠٩٤)	(٣,٧٠٧,٩٨٠)	(٤,٨١٨,٨٢٤)	(١٩,٣١٩,٠٧٣)
(٨٧,١١٣,٨١٤)	(٣٢,٧٢٦,٤٨٧)	(١٠,٧٣١,٧٥٠)	(٣,٩٠٩,٢١٣)	(١٦,٦١٠,٤٢٧)	(٢٣,١٣٥,٩٣٧)
(١١,٨١٨,٤٩٧)	(٦,٣٦٥)	(١,٨٩٢,٦٣٣)	(١٣٩,٦٠٥)	(٢,١٢٦,٩٢٧)	(٧,٦٥٢,٩٦٧)
١,٢٢٦,٠٩٢	٤٦٩,٣٢٧	١٤٠,٣٤٣	٩١,٢٤١	٢٠٦,٥٠٤	٧١٨,٦٧٧
١٠٩,٥٣٣	١٠٩,٥٣٣	-	-	-	-
(٦,٤٦٦,٤١١)	-	-	-	-	(٦,٤٦٦,٤١١)
٢٠٣,٢١٨,٩١٤	(٦٣,٦٢٢,٦٨٥)	٢٣,٠٥٤,٩٢٤	٢٣,٤١١,٠٣٤	٨٨,٥٠٥,٥٢٤	١٣١,٩١٠,١١٧

إجمالي الإيرادات
تكلفة المخزون
مصاريف منافع موظفين
استهلاك
مصاريف أخرى
تكاليف تمويلية
إيرادات أخرى
إيرادات مالية
انخفاض في قيمة الموجودات المحتفظ بها للبيع
ربح (خسارة) القطاع قبل الزكاة

للسنة المنتهية في ٣١ ديسمبر ٢٠٢٠					
إجمالي القطاعات ريال سعودي	الإدارة العامة ريال سعودي	الإحساء ريال سعودي	تبوك ريال سعودي	القصيم ريال سعودي	جدة ريال سعودي
٧١٦,٠٥٦,٣٦٠	-	٧٨,٠٨٤,٥٧١	٥٧,٨٧٦,٤٢٢	٢٢٢,٣٥٩,٤٧٨	٣٥٧,٧٣٥,٨٨٩
(٣١٢,٤٩١,٦٢٢)	-	(٣٢,٤٣٢,٣٥٠)	(٢٢,٢٣٥,٣٥٦)	(١٠٦,٤٩٨,٣١٧)	(١٥١,٣٢٥,٥٩٩)
(١١٣,٢٤٠,٦٢٧)	(١٤,٥٧١,٨٠٤)	(١٣,٤٥٠,١٦٨)	(١٦,٨٠٧,٨٧٠)	(٣٥,٠٤٢,٠٢٧)	(٣٣,٣٦٨,٧٥٨)
(٣٨,٥٧٩,٤١٩)	(٤٠٤,٣٣١)	(١٤,٠٦٣,٠٥٤)	(٣,٠٠٤,٥٠٦)	(٣,٩٠٠,٥٢٠)	(١٧,٢٠٧,٠٠٨)
(٥٢,٤٣٩,٤٠٤)	(١١,٣٠٠,١٤٨)	(٦,٦٥٥,١١٣)	(٤,٣٩٤,٣٨٧)	(١١,٧٨٣,٣٤٥)	(١٨,٣٠٦,٤١١)
(١٣,٢٨٨,٥٦٠)	-	(٢,١٨٤,٥٦٥)	(١٤٧,١١٨)	(٢,٦١٩,٠٧٧)	(٨,٣٣٧,٨٠٠)
٩٩٥,٥٠٥	٦٠١,٧٦٢	٢٢,٣٠٦	٢٧,٧٣٨	٢٩٧,٦٨٩	٤٦,٠١٠
٣,٦٧٣,٧١٧	٣,٦٧٣,٧١٧	-	-	-	-
١٩٠,٦٨٥,٩٥٠	(٢٢,٠٠٠,٨٠٤)	٩,٣٢١,٦٢٧	١١,٣١٤,٩٣٣	٦٢,٨١٣,٨٨١	١٢٩,٢٣٦,٣٢٣

إجمالي الإيرادات
تكلفة المخزون
مصاريف منافع موظفين
استهلاك
مصاريف أخرى
تكاليف تمويلية
إيرادات أخرى
إيرادات مالية
ربح (خسارة) القطاع قبل الزكاة

في ٣١ ديسمبر ٢٠٢١					
إجمالي القطاعات ريال سعودي	الإدارة العامة ريال سعودي	الإحساء ريال سعودي	تبوك ريال سعودي	القصيم ريال سعودي	جدة ريال سعودي
١,١٥٦,٤٢٤,٠٣٤	٧٨,٣٨٨,١٤٥	٣٤٨,٩٢٣,٧٨٢	١١٧,٩٩٨,٣٩٧	١٨١,٦٦٢,٣٤٥	٤٢٩,٤٥١,٣٦٥
٤٩١,٢٣٠,٤٧٤	٣٢,٢٩٠,١٠٠	٧١,١٦١,٧٠٥	١٥,٦٠٦,٦٩٢	١٠١,٩٠٧,٤١١	٢٧٠,٢٦٤,٥٦٦
٨٥٣,٤٤٠,٨٥١	٤,٤٠٨,٧٦٥	٣٠٤,١٧٧,٦٦٩	٨٠,٣٠٩,٣٦٤	١٠٧,٨٧٠,٨٣٢	٣٥٦,٦٧٤,٢٢١
١١٥,٨١٨,١٠٧	-	٧,٣٩٦,٢٤١	١٠,٨٤٦,٠٤٤	٥٢,٩٦٤,٧٩٥	٤٤,٦١١,٠٢٧
٤,٣٣٣,٣١٤	٤,١٦٤,٥٢٩	٨,٤٠٦	٣٦,٩٣٧	٧٧,٣١٤	٤٦,١٢٨

إجمالي الموجودات
إجمالي المطلوبات
إفصاحات أخرى:
ممتلكات وآلات ومعدات وموجودات حق الاستخدام
المخزون
الأصول غير الملموسة

في ٣١ ديسمبر ٢٠٢٠					
إجمالي القطاعات ريال سعودي	الإدارة العامة ريال سعودي	الإحساء ريال سعودي	تبوك ريال سعودي	القصيم ريال سعودي	جدة ريال سعودي
١,٤٨١,٦١٦,٩١٤	٥٣٣,٢٩٣,١٧٢	٣٢٦,٥٣٢,٣٨٦	٩١,٩٨٤,٧٧٧	١٤٦,٦١٥,٧٣٥	٣٨٣,٠٩٠,٨٤٤
٤٠٠,٣٦٦,٠٧٠	١,٨٣٦,٨٦٤	٦٧,٠١٣,٨٢٧	١٤,٢٨١,٢٠٥	٨١,٨٧٦,٩٥١	٢٣٥,٣٥٧,٢٢٣
٨٣٠,٧١٩,١٦٩	٨,٥٨١,٦١٤	٣١٤,٦٤٧,٤٥٣	٧٦,٩٠٢,٠٨٩	٩٨,٠٢٠,١٦٢	٣٣٢,٥٦٧,٨٥١
١١٨,٨٠٣,٨٨٣	-	٨,٥٠٩,٤٢٩	١٤,٠٦٠,٦٢٧	٤٧,٨٩٠,٣٧٣	٤٨,٣٤٣,٤٤٤

إجمالي الموجودات
إجمالي المطلوبات
إفصاحات أخرى:
ممتلكات وآلات ومعدات وموجودات مستأجرة
المخزون

شركة المطاحن الأولى
(شركة مساهمة سعودية مغلقة)
إيضاحات حول القوائم المالية - تنمة
كما في ٣١ ديسمبر ٢٠٢١

٥- المتعلقات والألات والمعدات وموجودات حق استخدام

التكلفة:	المبني ^(١) ريال سعودي	الألات والمعدات ريال سعودي	الأثاث والتجهيزات ريال سعودي	أجهزة وبرامج حاسب آلي ريال سعودي	السيارات ريال سعودي	موجودات حق الاستخدام ^(٣٣٣) ريال سعودي	مشروع انشائية تحت التنفيد ^(٣٣) ريال سعودي	الإجمالي ريال سعودي
في ١ يناير ٢٠٢٠	١٩٦,٥٧١,٧٥٣	٣٣٣,٤٨٩,٠٨٠	٢,٧٣٩,٥٩٦	٢,٣٠٥,٦٩	١,٢٣٨,٥٠٠	٧٨٢,٣٧٥,٧٥٧	٤٢,٣٢٣,٠٠٧	٨٦١,٠٤٢,٧٢٢
إضافات خلال السنة	١,١٤٧,٠٩٥	٧,٥١٢,٥٣٥	٤٧,٠٩٢٣	١,٨٢٢,٦٤٦	٦,٧٦٠,٣٩٤	٧٠,١٢٩,٤٩٨	١٧,٤٩٢,٣٢٦	١,٠٥,٣٣٧,٢١٧
إستبعادات خلال السنة	-	(١٢,٩٥١)	-	-	(٦١,٠٠٠)	-	-	(٧٣,٩٥١)
تحويلات خلال السنة	٣٨,٨٩٨,٧٦١	٧,٣٢٤,١٤٤	١,١٥٠,٠٠٠	٤,٨٦٤	-	-	(٤٧,٤٢١,٦٦٩)	-
في ٣١ ديسمبر ٢٠٢٠	٢٣٦,٦١٧,٦٠٩	٣٤٨,٣٢٢,٨٠٨	٤,٣٦,٥١٩	٤,١٧٧,٤٧٩	٧,٩٣٧,٧٩٤	٣٥٢,٥٠٥,٢٥٥	١٢,٣٩٤,٥٦٤	٩٦٦,٣٠٦,٠٢٨
إضافات خلال السنة	١,٩١٥,٣٥٠	١٢,٩٣٨,٠١٦	٣٤١,٣١٢	٣٣٩,٣٥٣	١٣٤,١٠٠	٤١,٣٣٧,٩٣٣	١٨,٤٧٥,٧٨٤	٧٥,٥١١,٧٤٨
إستبعادات خلال السنة	(٢,٣٠٠)	(٧,٥١٣)	-	-	-	(٢,٥١٢,٥٩٤)	-	(٢,٥٢٢,٩٢٤)
تحويلات خلال السنة	٨٨٩,٤٧٨	٢,٧٢٦,٤٨٨	-	-	-	-	(٣,٦١٥,٩٦٦)	-
تحويل موجودات محتفظ بها للبيع (إيضاح ٢٠)	(١,١٨١,١٦٦)	(٩,٧٨٠,١٢٤)	-	-	-	-	-	(١٠,٩٦١,٢٩٠)
في ٣١ ديسمبر ٢٠٢١	٢٣٨,٢٣٨,٩٢١	٣٥٤,٢٢٠,١٥٨	٤,٧٠١,٨٣١	٤,٥١٦,٨٣٢	٨,٠٧١,٨٩٤	٣٩١,٣٢٩,٥٩٤	٢٧,٢٥٤,٣٨٢	١,٠٧٨,٣٣٣,٦١٢

الإستهلاك المتراكم:

في ١ يناير ٢٠٢٠ ١٨,٩٥٣,٨٥٧
المحمل السنة: (****)
إستبعادات خلال السنة
في ٣١ ديسمبر ٢٠٢٠ ٢٦,١٥١,٢٢٠
المحمل السنة: (****)
إستبعادات خلال السنة
تحويل موجودات محتفظ بها للبيع (إيضاح ٢٠)
في ٣١ ديسمبر ٢٠٢١ ٣٤,٠٤٥,٣٢١
القيمة المتبقية:
في ٣١ ديسمبر ٢٠٢١ ٢٠٤,١٩٣,٦٩٠
في ٣١ ديسمبر ٢٠٢٠ ٢١,٠٤٦,٦٣٨٩

شركة المطاحن الأولى
(شركة مساهمة سعودية مغلقة)

إيضاحات حول القوائم المالية - تتمة
كما في ٣١ ديسمبر ٢٠٢١

٥- الممتلكات والآلات والمعدات وموجودات حق استخدام - تتمة

(*) إن المباني مقامة على أراضي مستأجرة من المؤسسة العامة للحبوب بإيجار سنوي قدره ١,٩٩٢,٣٩٥ ريال سعودي. تبلغ مدة عقد الإيجار ٢٥ سنة ميلادية تبدأ من ٣ ربيع الثاني ١٤٣٨ هـ (الموافق ١ يناير ٢٠١٧)، وهي قابلة للتجديد تلقائياً لفترة مماثلة. خلال العام ٢٠٢٠، تم تمديد مدة العقود ٣ سنوات إضافية

(**) تتكون الأعمال الرأسمالية قيد التنفيذ كما في ٣١ ديسمبر ٢٠٢١ بشكل رئيسي على المشاريع التالية:

١. مشروع مستودعات المواد الكيميائية بالقصيم، وجدة، وتبوك، والأحساء
٢. مشروع تركيب خط نقل المنتج من الصومعة جدة
٣. مشروع استبدال وحدة تحكم اسطوانات الطحن في الاحساء
٤. مشروع انشاء مطحنة القمح الكامل في جدة
٥. مشروع استبدال مطحنة قمح في جدة وأسطوانات الطحن في القصيم

إن تاريخ الإكمال المتوقع لهذه البرنامج هو عام ٢٠٢٢ وتبلغ الالتزامات الرأسمالية المستقبلية المتعلقة بذلك ٦٩ مليون ريال سعودي (٣١ ديسمبر ٢٠٢١: ٤٣,٣ مليون ريال سعودي).

(***) حمل قسط الاستهلاك للسنة على النحو التالي:

٢٠٢٠	٢٠٢١	
ريال سعودي	ريال سعودي	
٢٢,٥٥٠,٠٠٧	٢٣,٢٦٠,٨٧٢	تكاليف مباشرة (إيضاح ١٥)
٦٤٨,٩٠٠	٩٣٠,٠٥٠	مصاريف بيع وتوزيع (إيضاح ١٦)
١,٩١١,٦٩٥	٣,٢١٦,٦٢٧	مصاريف عمومية وإدارية (إيضاح ١٧)
٢٥,١١٠,٦٠٢	٢٧,٤٠٧,٥٤٩	

شركة المطاحن الأولى
(شركة مساهمة سعودية مغلقة)

إيضاحات حول القوائم المالية - تنمة
كما في ٣١ ديسمبر ٢٠٢١

٥- الممتلكات والآلات والمعدات وموجودات حق استخدام - تنمة

(****) موجودات حق الاستخدام

المجموع ريال سعودي	المستودعات والمباني والمعدات (***) ريال سعودي	الأراضي (**) ريال سعودي	صوامع غلال (*) ريال سعودي	
٢٨٢,٣٧٥,٧٥٧	٧,٨٩٤,٠٧٥	٦٩,٥٦٢,٢٦٣	٢٠٤,٩١٩,٤١٩	التكلفة:
٧٠,١٢٩,٤٩٨	-	١٢,٩٠١,٤١٧	٥٧,٢٢٨,٠٨١	في ١ يناير ٢٠٢٠
٣٥٢,٥٠٥,٢٥٥	٧,٨٩٤,٠٧٥	٨٢,٤٦٣,٦٨٠	٢٦٢,١٤٧,٥٠٠	الإضافات خلال السنة
٤١,٣٣٧,٩٣٣	١٣,٢٠٦,١٣٦	٢٨,١٣١,٧٩٧	-	كما في ٣١ ديسمبر ٢٠٢٠
(٢,٥١٣,٥٩٤)	(٢,٥١٣,٥٩٤)	-	-	الإضافات خلال السنة
٣٩١,٣٢٩,٥٩٤	١٨,٥٨٦,٦١٧	١١٠,٥٩٥,٤٧٧	٢٦٢,١٤٧,٥٠٠	الإستبعادات خلال السنة
				كما في ٣١ ديسمبر ٢٠٢١
				الإستهلاك المتراكم:
٢٨,٥٤٦,٨٨٨	٩٣٨,٠٨١	٣,٠١٨,٤٥٥	٢٤,٥٩٠,٣٥٢	في ١ يناير ٢٠٢٠
١٣,٤٠١,٦٧٢	٢,٠٦٨,٣٣٣	٣,٠٣٧,١٩٠	٨,٢٩٦,١٤٩	المحمل للسنة
٤١,٩٤٨,٥٦٠	٣,٠٠٦,٤١٤	٦,٠٥٥,٦٤٥	٣٢,٨٨٦,٥٠١	كما في ٣١ ديسمبر ٢٠٢٠
١٥,٧٢٣,٥٢١	٢,٠٩٥,٦١٣	٤,٠٨٣,٦٣٨	٩,٥٤٤,٢٧٠	المحمل للسنة (****)
٥٧,٦٧٢,٠٨١	٥,١٠٢,٠٢٧	١٠,١٣٩,٢٨٣	٤٢,٤٣٠,٧٧١	كما في ٣١ ديسمبر ٢٠٢١
				القيمة الدفترية
٣٣٣,٦٥٧,٥١٣	١٣,٤٨٤,٥٩٠	١٠٠,٤٥٦,١٩٤	٢١٩,٧١٦,٧٢٩	كما في ٣١ ديسمبر ٢٠٢١
٣١٠,٥٥٦,٦٩٥	٤,٨٨٧,٦٦١	٧٦,٤٠٨,٠٣٥	٢٢٩,٢٦٠,٩٩٩	كما في ٣١ ديسمبر ٢٠٢٠

(*) أبرمت الشركة اتفاقية عقد إيجار مع المؤسسة العامة للحبوب لاستئجار صوامع غلال لغرض تخزين القمح والدقيق والأعلاف. تبلغ مدة عقد الإيجار ٢٥ سنة ميلادية تبدأ من ٣ ربيع الثاني ١٤٣٨ هـ (الموافق ١ يناير ٢٠١٧)، وهي قابلة للتجديد تلقائياً لفترة مماثلة. إن الأعمار الإنتاجية المقدرة للموجودات المستأجرة لأغراض حساب الإطفاء هي ٢٥ سنة. خلال عام ٢٠٢٠، تم تمديد مدة العقود ٣ سنوات إضافية.

(**) أبرمت الشركة عقود إيجار بشأن أراضي. تبلغ مدة هذه العقود ٢٥ سنة. إن عقود الإيجار هذه لا يتم بموجبها تحويل ملكية الموجودات إلى المؤجر في نهاية العقد. إن الأعمار الإنتاجية المقدرة لهذه الموجودات لأغراض حساب الإطفاء هي ٢٣ سنة.

(***) إطفاء المستودعات والمباني على مدى فترة من سنتين إلى ١٨ سنة.

(****) حمل قسط الإطفاء للسنة على النحو التالي:

٢٠٢٠ ريال سعودي	٢٠٢١ ريال سعودي	
١٣,٣٥٦,٤٧٨	١٤,٨١٨,٣٧٩	تكاليف مباشرة (إيضاح ١٥)
٣٠,١٢٩	٨٨٩,٢٦٢	مصاريف عمومية وإدارية (إيضاح ١٧)
١٥,٠٦٥	١٥,٨٨٠	مصاريف بيع وتوزيع (إيضاح ١٦)
١٣,٤٠١,٦٧٢	١٥,٧٢٣,٥٢١	

شركة المطاحن الأولى
(شركة مساهمة سعودية مغلقة)

إيضاحات حول القوائم المالية - تنمة
كما في ٣١ ديسمبر ٢٠٢١

٦ - أصول غير ملموسة

٣١ ديسمبر ٢٠٢٠ ريال سعودي	٣١ ديسمبر ٢٠٢١ ريال سعودي	
٤٤٧,٦٣٧	٤٤٧,٦٣٧	التكلفة:
-	٣,٤٢٦,٢٢٥	في ١ يناير
-	١,١٠٣,٦١١	محول من المشاريع تحت التنفيذ
٤٤٧,٦٣٨	٤,٩٧٧,٤٧٣	الإضافات خلال السنة
		في ٣١ ديسمبر
٩٤,٦٣٢	١٦١,٧٧٨	الاستهلاك المتراكم:
٦٧,١٤٦	٤٨٢,٣٨١	في ١ يناير ٢٠٢٠
١٦١,٧٧٨	٦٤٤,١٥٩	المحمل للسنة
		في ٣١ ديسمبر
٢٨٥,٨٦٠	٤,٣٣٣,٣١٤	القيمة الدفترية:
		في ٣١ ديسمبر

٧ - المخزون

٣١ ديسمبر ٢٠٢٠ ريال سعودي	٣١ ديسمبر ٢٠٢١ ريال سعودي	
٩٢,١٠٨,٢٤٢	٩٣,٤٩٣,٦٨٠	قطع غيار
٣٥,٣١٠,٠٢١	٤٥,٥٧٠,٨٥٦	مواد خام
١٢,٢٢١,١٨٩	١,٢٠٨,٨٣٦	مخزون في الطريق
١٠,٦٨٣,٤٠٦	٨,١٨٨,٣١٨	مخزون تام الصنع *
١,٠٨٧,٥١٩	١,٠٥٧,٨٣٤	أخرى
(٣٢,٦٠٦,٤٩٤)	(٣٣,٧٠١,٤١٧)	ناقصاً: مخصص مخزون بطيء الحركة
١١٨,٨٠٣,٨٨٣	١١٥,٨١٨,١٠٧	

* تتضمن تكلفة المخزون تام الصنع تكاليف مباشرة وتكاليف غير مباشرة، ويتم توزيع التكاليف غير المباشرة على أساس الكميات المنتجة.

حركة مخصص مخزون بطيء الحركة

٣١ ديسمبر ٢٠٢٠ ريال سعودي	٣١ ديسمبر ٢٠٢١ ريال سعودي	
٢٨,٥٣٣,١٤٦	٣٢,٦٠٦,٤٩٤	في بداية السنة
٤,٠٧٣,٣٤٨	١,٠٩٤,٩٢٣	مخصص خلال السنة (إيضاح ١٥)
٣٢,٦٠٦,٤٩٤	٣٣,٧٠١,٤١٧	في نهاية السنة

شركة المطاحن الأولى
(شركة مساهمة سعودية مغلقة)

إيضاحات حول القوائم المالية - تمة
كما في ٣١ ديسمبر ٢٠٢١

٨ - مصاريف مدفوعة مقدماً وموجودات متداولة أخرى

٣١ ديسمبر ٢٠٢٠	٣١ ديسمبر ٢٠٢١	
ريال سعودي	ريال سعودي	
٤٤٧,٩٤٧	١١,٩٦٢,٥١٢	دفعات مقدمة إلى مقاولين
٢,٩٥٣,٨٨٣	٤,٥٤١,١٦٠	مدينون آخرون
١,٩١٧,٩٧٨	٣,١٤٨,٤٧٥	مصاريف مدفوعة مقدماً *
-	١,٨٠٨,٥٤٧	مستحقات ضريبية
٧,٦٨٩,٠٥٣	١,١٢٦,٥٩٦	خطابات ضمان واعتمادات المستندية (إيضاح ٢١)
٣١٠,٣٤٤	-	إيرادات مستحقة
١٣,٣١٩,٢٠٥	٢٢,٥٨٧,٢٩٠	

* تشمل المصاريف المدفوعة مقدماً بشكل رئيسي على إيجار مدفوع مقدماً وتأمين وبدلات موظفين وأخرى.

٩ - النقد وما في حكمه

٣١ ديسمبر ٢٠٢٠	٣١ ديسمبر ٢٠٢١	
ريال سعودي	ريال سعودي	
٢٠٨,٧٥٤,٣٦٥	١٥٧,٤٨٤,٥١٣	نقد لدى البنوك
٣١٠,٠٠٠,٠٠٠	-	ودائع قصيرة الأجل *
٥١٨,٧٥٤,٣٦٥	١٥٧,٤٨٤,٥١٣	

* تتم إيداع الودائع قصيرة الأجل لدى بنك تجاري لفترة لا تتجاوز ثلاثة أشهر من تاريخ الإيداع وتتضمن عائد متفق عليه.

١٠ - رأس المال

يتكون رأس مال الشركة من ٥٣,٩٢٣,٦٧٨ سهم، قيمة كل سهم ١٠ ريال سعودي (٣١ ديسمبر ٢٠٢٠: ٥٣,٩٢٣,٦٧٨ سهم، قيمة كل سهم ١٠ ريال سعودي). بتاريخ ١٧ شوال ١٤٤١ (الموافق ٩ يونيو ٢٠٢٠) صدر قرار مجلس الوزراء بتحويل ملكية الشركة إلى المركز الوطني للتخصيص. تم الانتهاء من كافة الإجراءات القانونية فيما يتعلق بنقل الملكية خلال العام الماضي.

بتاريخ ١٦ جمادى الأولى ١٤٤٢هـ (الموافق ٣١ ديسمبر ٢٠٢٠)، قام المالك ببيع كامل حصص الشركة على تحالف الرحي الصافي الغذائية. تم إتمام عملية البيع ونقل ملكية الشركة بعد استيفاء المتطلبات القانونية بذلك التاريخ.

توزيعات الأرباح:

بتاريخ ٢٩ شعبان ١٤٤٢هـ (الموافق ١٢ إبريل ٢٠٢١) أقرت الجمعية العامة توزيع أرباح بقيمة ١٩ مليون ريال سعودي. وفي تاريخ ١٩ ذو القعدة ١٤٤٢هـ (الموافق ٢٩ يونيو ٢٠٢١) أقرت الجمعية العامة العادية توزيع أرباح بقيمة ٥٠٠ مليون ريال سعودي. في تاريخ ١٣ ربيع الأول ١٤٤٣هـ (الموافق ١٩ أكتوبر ٢٠٢١) أقرت الجمعية العامة توزيع أرباح بقيمة ٥٦ مليون ريال سعودي. وفي تاريخ ١٨ جمادى الأولى ١٤٤٣هـ (الموافق ٢٢ ديسمبر ٢٠٢١) أقرت الجمعية العامة العادية توزيع أرباح بقيمة ٣٨ مليون ريال سعودي.

شركة المطاحن الأولى
(شركة مساهمة سعودية مغلقة)

إيضاحات حول القوائم المالية - تنمة
كما في ٣١ ديسمبر ٢٠٢١

١١ - التزامات عقود الإيجار

فيما يلي الحركة على التزامات عقود الإيجار خلال السنة

٣١ ديسمبر ٢٠٢٠ ريال سعودي	٣١ ديسمبر ٢٠٢١ ريال سعودي	
٢٦٩,٦١٥,٠٠٤	٣٣١,٥٨٣,٠٣٣	في بداية السنة
٧٠,١٢٩,٤٩٨	٤١,٣٣٧,٩٣٣	الإضافات خلال السنة
١٣,٢٨٨,٥٦٠	١١,٨١٧,٦٠٩	تكلفة تمويل على التزامات بموجب عقود الإيجار
-	(٢,٨٦٤,١٠٦)	استيعادات
(٢١,٤٥٠,٠٢٩)	(٢٣,١٥٢,٤١٤)	مدفوعات
٣٣١,٥٨٣,٠٣٣	٣٥٨,٧٢٢,٠٥٥	
٩,٧٦٧,٣٩٧	١٠,٧٢٢,٨٥٩	متداولة
٣٢١,٨١٥,٦٣٦	٣٤٧,٩٩٩,١٩٦	غير متداولة
٣٣١,٥٨٣,٠٣٣	٣٥٨,٧٢٢,٠٥٥	

١٢ - التزام المنافع المحددة للموظفين

٣١ ديسمبر ٢٠٢٠ ريال سعودي	٣١ ديسمبر ٢٠٢١ ريال سعودي	
٧٧٢,٩٣١	٦٩٨,٠٠٠	القيمة الحالية لالتزام المنافع المحددة
٧٧٢,٩٣١	٦٩٨,٠٠٠	

الافتراضات الاكتوارية

الافتراضات المالية الرئيسية المستخدمة لحساب التزام المزايا المحددة هي كما يلي:

٣١ ديسمبر ٢٠٢١	
٢,٨٠%	معدل الخصم
٤,٠٠%	معدل زيادة الراتب
٢٥% - ١%	معدلات دوران الموظفين (الانسحاب)

المبلغ المحتمل للربح والخسارة

٣١ ديسمبر ٢٠٢١ ريال سعودي	
(١٩٢,٧٦١)	تكلفة الخدمة
١٧,٠٠٠	صافي الفائدة على صافي التزامات المنافع المحددة
١٧٥,٧٦١	المبلغ الإجمالي المحتمل على قائمة الدخل والخسارة

المبلغ المحتمل على الدخل الشامل الآخر

٣١ ديسمبر ٢٠٢١ ريال سعودي	
٦,٠٠٠	(ربح) / خسارة ناتجة عن التغيير في الافتراضات المالية
١١٠,١٣٦	(ربح) / خسارة ناتجة عن تعديلات الخبرة
١١٦,١٣٦	المبلغ المحتمل على الدخل الشامل الآخر

شركة المطاحن الأولى
(شركة مساهمة سعودية مغلقة)

إيضاحات حول القوائم المالية - تنمة
كما في ٣١ ديسمبر ٢٠٢١

١٢ - التزام المنافع المحددة للموظفين - تنمة

صافي التزامات المنافع المحددة

٣١ ديسمبر ٢٠٢٠	٣١ ديسمبر ٢٠٢١
ريال سعودي	ريال سعودي
٤٩٠,٣٧٣	٧٧٢,٩٣١
٢٨٦,١٠١	(١٩٢,٧٦١)
-	١٧,٠٠٠
(٣,٥٤٣)	(١٥,٣٠٦)
-	١١٦,١٣٦
٧٧٢,٩٣١	٦٩٨,٠٠٠

صافي التزامات المنافع المحددة كما في ١ يناير
تكلفة الخدمة
تكلفة الفائدة
المدفوع خلال السنة
إعادة قياس صافي التزامات المنافع المحددة
القيمة الحالية لالتزام المنافع المحددة في ٣١ ديسمبر

إن حساسية الالتزام بالمزايا المحددة للتغيرات في الافتراضات الأساسية الموزونة في ٣١ ديسمبر ٢٠٢١ هي:
الزيادة / (النقص) في القيمة الحالية

القيمة الاساس	النسبة	لمبلغ الالتزام بالمزايا المحددة
٦٩٨,٠٠٠	٪١+	٦٤٠,٠٠٠
	(٪١)	٧٦٩,٠٠٠
٦٩٨,٠٠٠	٪١+	٧٦٨,٠٠٠
	(٪١)	٦٤٠,٠٠٠
٦٩٨,٠٠٠	٪١+	٦٧٤,٠٠٠
	(٪١)	٧٢٥,٠٠٠

خطة التزام المنافع المحددة ٩ سنوات كما في ٣١ ديسمبر ٢٠٢١

١٣ - دائنون تجاريون ومطلوبات متداولة أخرى

٣١ ديسمبر ٢٠٢٠	٣١ ديسمبر ٢٠٢١
٢٧,٠٥٤,٠٥٨	٦٠,٧٣٨,٤٣٠
١٨,٤٨٧,٠٩٧	٤١,٢٧٦,٥٨٨
٢,٨٨٥,٧٥٦	-
١,٢٢٠,٤٢٢	٢,٥٥٥,٩١٢
٤٩,٦٤٧,٣٣٣	١٠٤,٥٧٠,٩٣٠

دائنون تجاريون
مصاريف مستحقة*
ضريبة قيمة مضافة مستحقة الدفع
دائنون آخرون

* تتكون المصاريف المستحقة من مصاريف كهرباء مستحقة، إيجارات، خدمات مهنية ومصاريف متعلقة بالموظفين.

١٤ - المبيعات

٢٠٢٠	٢٠٢١
ريال سعودي	ريال سعودي
٤٦٩,٨٧٩,٤٢٦	٤٩٥,١٥١,١٩٧
١٧٨,٠١٠,٨٢١	٢٢٢,٤٩٩,٤٨٨
٦٨,٤٠٧,٤٥٣	٨٣,٦٤٨,٦٧١
(٢٤١,٣٤٠)	(٢٨٩,٩٨٩)
٧١٦,٠٥٦,٣٦٠	٨٠١,٠٠٩,٣٦٧

دقيق
أعلاف
نخالة
خصم المبيعات المجانية

١٤ - ١ تقوم الشركة ببيع المخزون الخاصة بها على أساس الطلبات المستلمة على شكل أوامر شراء من عملائها، مضمونة باستلام قيمة المخزون مقدماً.

شركة المطاحن الأولى
(شركة مساهمة سعودية مغلقة)

إيضاحات حول القوائم المالية - تنمة
كما في ٣١ ديسمبر ٢٠٢١

١٤ - المبيعات - تنمة

١٤ - ٢ تفصيل الإيرادات

تم تفصيل المبيعات حسب نوع القطاع والعميل ومدة العقود وتوقيت إثباتات الإيرادات كما هو موضح أدناه:

٢٠٢٠	٢٠٢١	
ريال سعودي	ريال سعودي	
٥٦٣,٦٢٢,٦٢٦	٧٥٧,٩٧٨,٥٧٦	نوع القطاع
١٢٤,٣٩٨,٣٩٠	٨,١٧٢,٧٥٣	قطاع الشركات
٢٨,٠٣٥,٣٤٤	٣٤,٨٥٨,٠٣٨	قطاع الأفراد
٧١٦,٠٥٦,٣٦٠	٨٠١,٠٠٩,٣٦٧	القطاع الحكومي
		نوع العميل
٢٨,٠٣٥,٣٤٤	٣٤,٨٥٨,٠٣٨	جهات حكومية
٦٨٨,٠٢١,٠١٦	٧٦٦,١٥١,٣٢٩	جهات غير حكومية
٧١٦,٠٥٦,٣٦٠	٨٠١,٠٠٩,٣٦٧	
		مدة العقود
٧١٦,٠٥٦,٣٦٠	٨٠١,٠٠٩,٣٦٧	أقل من سنة واحدة
٧١٦,٠٥٦,٣٦٠	٨٠١,٠٠٩,٣٦٧	

التزام الأداء

يتم إثبات بيع المخزون من قبل الشركة عند نقطة من الزمن، ويتم الوفاء بالتزام الأداء عند نقل المخزون من المستودعات.

١٥ - التكاليف المباشرة

٢٠٢٠	٢٠٢١	
ريال سعودي	ريال سعودي	
٣٠٧,٩٦٥,٥٠٤	٣٢٧,١٠٥,٧٦٢	مواد خام مستهلكة
٧١,٨٧١,٣٧١	٦٠,١٨٧,١٦١	رواتب ومنافع أخرى
٣٥,٩٠٦,٤٨٥	٣٨,٠٧٩,٢٥١	استهلاك ممتلكات وآلات ومعدات وموجودات حق الاستخدام (إيضاح ٥)
٢٠,٦٣٥,٣٠١	١٨,٣٨٥,٢٤٥	وقود وطاقة
٤,٠٧٣,٣٤٨	١,٠٩٤,٩٢٣	مخصص مخزون بطيء الحركة لقطع الغيار والمواد الخام (إيضاح ٧)
٣,٢٨٠,٨٠٤	٣,٣٢٩,١٨٥	صيانة
٦٥,٢٨٠	-	إيجارات
٩,٣١٦,٠٧٦	١٨,٨٦٤,١٨٠	مصاريف صناعية أخرى
٤٥٣,١١٤,١٦٩	٤٦٧,٠٤٥,٧٠٧	
١٥,٢٠٩,٩٠٢	١٠,٦٨٣,٧٨٦	
٤٦٨,٣٢٤,٠٧١	٤٧٧,٧٢٩,٤٩٣	مخزون تام الصنع في بداية السنة
(١٠,٦٨٣,٧٨٦)	(٨,١٨٨,٣١٨)	تكلفة الإنتاج التام المعد للبيع خلال السنة
٤٥٧,٦٤٠,٢٨٥	٤٦٩,٥٤١,١٧٥	مخزون تام الصنع في نهاية السنة (إيضاح ٦)

شركة المطاحن الأولى
(شركة مساهمة سعودية مغلقة)

إيضاحات حول القوائم المالية - تنمة
كما في ٣١ ديسمبر ٢٠٢١

١٦ - مصاريف بيع وتوزيع

٢٠٢٠	٢٠٢١	
ريال سعودي	ريال سعودي	
٦,٩٩٩,٨٧٢	٨,٤٢٥,٩١٨	رواتب ومنافع أخرى
٥٠,٢٥٠	٤,٦٣٠,٧٠٤	نقل وتوزيع
٤٠٥,٧٥٢	٢,٢٧٠,٥٦٧	دعاية وإعلان
٦٦٣,٩٦٤	٩٤٥,٩٣٠	استهلاك ممتلكات وآلات ومعدات وموجودات حق الاستخدام (إيضاح ٥)
٤٩,٨٩٦	٣١٧,٢٦٣	استشارات وأتعاب مهنية
-	٢٣٨,٥٧٠	حوافز العملاء
-	٢٢٢,٠٢٧	إيجار
٤٦٢,٧٥٥	٢١٣,٤١٥	وقود وطاقة
٣٠٣,٠٣١	-	معارض وندوات
١٨٥,٦٦١	٩٣,٨١٩	مواد ومستلزمات
٣٣,٠٤٦	٤٠٢,١٥١	مصاريف أخرى
٩,١٥٤,٢٢٧	١٧,٧٦٠,٣٦٤	

١٧ - مصاريف عمومية وإدارية

٢٠٢٠	٢٠٢١	
ريال سعودي	ريال سعودي	
٣٣,٥٠٦,٣١٣	٥٢,٣١٤,٨٣٩	رواتب ومنافع أخرى
٨,٥٣٦,٦٨٤	٢١,١٠٧,٨٧٩	استشارات وأتعاب مهنية
-	٧,٥٦٠,٢١٧	مصاريف مطالبات
١,٩٤١,٨٢٤	٤,١٠٥,٨٨٩	استهلاك واطفاء ممتلكات وآلات ومعدات وموجودات حق الاستخدام (إيضاح ٥)
٨٦٣,٠٧١	٢,٥٧٩,٥٥٠	مصاريف مجلس الإدارة واللجان والمكافآت والبدلات (إيضاح ٢٣)
١,٢٠٢,٥٧٦	١,٧٩٥,٠٤٠	مصاريف اتصالات
٦٦١,٤٩٨	٩٢٥,٧٠٠	مواد ومستلزمات
٤١٤,٢٨٤	٣٨٢,٤١٠	وقود وطاقة
٢٧٦,١٥٣	٧٣٠,٦٥٥	صيانة
٦٧,١٤٦	٤٨٢,٣٨١	اطفاء أصول غير ملموسة (إيضاح ٦)
٦٥,٢٠٠	١٠١,٢٨٠	إيجارات
٢,٤٢١,٨١١	١,٨٥٣,٧٩٢	مصاريف أخرى
٤٩,٩٥٦,٥٦٠	٩٣,٩٣٩,٦٣٢	

١٨ - صافي إيرادات أخرى

٢٠٢٠	٢٠٢١	
ريال سعودي	ريال سعودي	
٦٣٢,٨٠٠	٦٤٧,٠٧٤	جزاءات وغرامات على الموردين
٢٦٤,٩٦٠	-	إيجارات
٩٧,٧٤٥	٩٧٩,٠١٧	أخرى
٩٩٥,٥٠٥	١,٦٢٦,٠٩١	

شركة المطاحن الأولى
(شركة مساهمة سعودية مغلقة)

إيضاحات حول القوائم المالية - تتمة
كما في ٣١ ديسمبر ٢٠٢١

١٩- الزكاة

١٩- ١ الحركة في مخصص الزكاة خلال العام
اعتبارًا من يناير ٢٠٢١، تقدم الشركة الأم "رحى الصافي" إقرارًا زكويًا موحدًا إلى هيئة الزكاة والضرائب والجمارك ("الهيئة") ويتم توزيع مصروف الزكاة لاحقًا على الشركة.

٢٠٢٠	٢٠٢١	
ريال سعودي	ريال سعودي	
-	-	في ١ يناير
-	(٤,٧٤٣,٧٠٠)	المحمل للسنة
-	-	المدفوع للسنة
-	(٤,٧٤٣,٧٠٠)	في ٣١ ديسمبر

٢-١٩ الوضع الزكوي

لم تخضع الشركة للزكاة لأن رأس مالها كان من الأموال العامة التي لا تسري عليها الزكاة حتى عام ٢٠٢٠.

٢٠- الموجودات المحتفظ بها للبيع

خلال العام المنتهي في ٣١ ديسمبر ٢٠٢١، قرر مجلس الإدارة بيع أصول إحدى المطاحن. وعليه تم إعادة تصنيف تلك الأصول كموجودات محتفظ بها للبيع. من المتوقع أن تنتج عن عملية الاستبعاد خسائر بقيمة ٦,٤٦٦,٤٠٩ مليون ريال سعودي تمثل الفرق بين القيمة القابلة للاسترداد وصافي القيمة الدفترية لتلك الأصول، وعليه تم إثبات تلك الفروقات كخسائر انخفاض في قيمة الموجودات في قائمة الدخل.

٢١- الارتباطات الرأسمالية والالتزامات المحتملة

الالتزامات المحتملة

كما في ٣١ ديسمبر ٢٠٢١، كانت لدى الشركة التزامات محتملة نشأت خلال دورة أعمالها العادية وتتعلق بخطابات ائتمان قدرها ١,١٢٦,٥٩٦ ريال سعودي (٣١ ديسمبر ٢٠٢٠: ٧,٦٨٩,٠٥٣ ريال سعودي) بلغ المبلغ المدفوع منها ١,١٢٦,٥٩٦ ريال سعودي (٣١ ديسمبر ٢٠٢٠: ٧,٦٨٩,٠٥٣ ريال سعودي) (إيضاح ٨).

٢٢ - الأدوات المالية

فيما يلي بيان بالموجودات المالية المكتتة من قبل الشركة:

٣١ ديسمبر ٢٠٢٠	٣١ ديسمبر ٢٠٢١	
ريال سعودي	ريال سعودي	
٥١٨,٧٥٤,٣٦٥	١٥٧,٤٨٤,٥١٣	الموجودات المالية بالتكلفة المطفأة:
٥١٨,٧٥٤,٣٦٥	١٥٧,٤٨٤,٥١٣	النقد وما في حكمه
		الإجمالي

فيما يلي بيان بالمطلوبات المالية المكتتة من قبل الشركة:

٣١ ديسمبر ٢٠٢٠	٣١ ديسمبر ٢٠٢١	
ريال سعودي	ريال سعودي	
٤٩,٦٤٧,٣٣٣	١٠٤,٥٧٠,٩٣٠	المطلوبات المالية بالتكلفة المطفأة:
٣٣١,٥٨٣,٠٣٣	٣٥٧,١٥٥,٥٩٥	دائنون تجاريون ومطلوبات متداولة أخرى
٣٨١,٢٣٠,٣٦٦	٤٦١,٧٢٦,٥٢٥	التزامات بموجب عقود الإيجار
		الإجمالي

شركة المطاحن الأولى
(شركة مساهمة سعودية مغلقة)

إيضاحات حول القوائم المالية - تنمة
كما في ٣١ ديسمبر ٢٠٢١

٢٢ - الأدوات المالية - تنمة
التسلسل الهرمي للقيمة العادلة

القيمة العادلة هي السعر الذي سيتم استلامه عند بيع موجودات ما أو سداده عند تحويل مطلوبات ما بموجب معاملة نظامية تتم بين متعاملين في السوق بتاريخ القياس. تتكون الأدوات المالية من الموجودات المالية والمطلوبات المالية. تتكون الموجودات المالية الخاصة بالشركة من الأرصدة لدى البنوك والمبالغ المستحقة من جهات ذات علاقة. بينما تتكون مطلوباتها المالية من الدائنين التجاريين والدائنين الآخرين والالتزامات بموجب عقد إيجار تمويلي والمبالغ المستحقة إلى جهات ذات علاقة.

وقد تبين للإدارة أن القيمة العادلة للنقدية وشبه النقدية والمبالغ المستحقة من جهات ذات علاقة والمبالغ المستحقة إلى جهات ذات علاقة الدائنين التجاريين والدائنين الآخرين والالتزامات بموجب عقد إيجار تمويلي تقارب قيمتها الدفترية بصورة كبيرة نظراً للاستحقاقات قصيرة الأجل لهذه الأدوات.

تصنف كافة الأدوات المالية التي يتم قياسها بالقيمة العادلة أو الإفصاح عنها ضمن التسلسل الهرمي للقيمة العادلة، على أساس مدخلات المستوى الأدنى الهامة لقياس القيمة العادلة ككل، على النحو التالي:

المستوى الأول: الأسعار المتداولة في سوق نشط لموجودات أو مطلوبات مماثلة (أي بدون تعديل أو تجديد الأسعار)
المستوى الثاني: طرق تقويم تعتبر مدخلات المستوى الأدنى - الهامة لقياس القيمة العادلة - قابلة للملاحظة بصورة مباشرة أو غير مباشرة.

المستوى الثالث: طرق تقويم تعتبر مدخلات المستوى الأدنى - الهامة لقياس القيمة العادلة - غير قابلة للملاحظة.
بالنسبة للموجودات والمطلوبات التي يتم إثباتها بالقيمة العادلة على أساس متكرر، تقوم الشركة بالتأكد فيما إذا تم التحويل بين مستويات التسلسل الهرمي للقيمة العادلة وذلك بإعادة تقويم التصنيف (على أساس مدخلات المستوى الأدنى الهامة لقياس القيمة العادلة ككل) في نهاية كل فترة مالية.

لم تكن هناك تحويلات بين مستويات قياس القيمة العادلة خلال ٢٠٢١ و ٢٠٢٠. كما لم تكن هناك أي تحويلات بين مستويات قياس القيمة العادلة خلال فترة المقارنة.

٢٣ - أهداف وسياسات إدارة المخاطر المالية

إن الغرض الرئيسي للأدوات المالية الخاصة بالشركة هو تمويل عمليات الشركة.
إن أنشطة الشركة تعرضها لمخاطر مالية مختلفة تشمل على مخاطر الائتمان ومخاطر السيولة ومخاطر السوق. يتم إدارة هذه المخاطر المالية بشكل فعال من قبل الإدارة المالية بالشركة بموجب سياسات صارمة وإرشادات معتمدة من قبل مجلس الإدارة. وتقوم الإدارة المالية بالشركة بمراقبة الظروف السائدة في السوق على نحو فعال وذلك بهدف تقليل تعرض الشركة لمخاطر التغيير في عوامل السوق كما يتم في الوقت نفسه الحد من التقلبات في تكاليف التمويل الخاصة بالشركة. لم تطرأ أي تغييرات على سياسات إدارة هذه المخاطر.

مخاطر الائتمان

تمثل مخاطر الائتمان المخاطر الناتجة عن اخفاق أحد الأطراف في الوفاء بالتزامات ما مما يؤدي إلى تكبد الطرف الآخر لخسارة مالية. تتأثر مخاطر الائتمان التي تتعرض لها الشركة بشكل رئيسي بالخصائص الفردية لكل عميل والتي تسعى الشركة لإدارة مخاطر الائتمان الخاصة بالعملاء بوضع حدود ائتمان لكل عميل ومراقبة الذمم المدينة القائمة. كما تقوم إدارة الشركة بمراجعة العوامل التي قد تؤثر على مخاطر الائتمان المتعلقة بقاعدة عملاء الشركة، بما في ذلك مخاطر التعثر المصاحبة للنشاط والدولة التي يعمل بها العملاء. ونظراً لطبيعة أعمال الشركة، يتم تحصيل جزء كبير من إيرادات الشركة نقداً وبالتالي لا تتعرض الشركة بصورة جوهرية لمخاطر الائتمان.

تعرض الشركة لمخاطر الائتمان بشأن أرصدها لدى البنوك والمبالغ المستحقة من الجهات ذات العلاقة على النحو التالي:

٣١ ديسمبر ٢٠٢٠	٣١ ديسمبر ٢٠٢١
ريال سعودي	ريال سعودي
٥١٨,٧٥٤,٣٦٥	١٥٧,٤٨٤,٥١٣
٥١٨,٧٥٤,٣٦٥	١٥٧,٤٨٤,٥١٣

الموجودات المالية بالتكلفة المطفأة:

النقد وما في حكمه
الإجمالي

شركة المطاحن الأولى
(شركة مساهمة سعودية مغلقة)

إيضاحات حول القوائم المالية - تنمة
كما في ٣١ ديسمبر ٢٠٢١

٢٣- أهداف وسياسات إدارة المخاطر المالية - تنمة

- تمثل القيمة الدفترية للموجودات المالية الحد الأقصى للتعرض لمخاطر الائتمان. إن مخاطر الائتمان المتعلقة بالمبالغ المستحقة من الجهات ذات العلاقة والأرصدة لدى البنوك تعتبر محدودة حيث:
- تمثل المبالغ المستحقة من الجهات ذات العلاقة أرصدة متداخلة ذات طبيعة تشغيلية.
 - يتم الاحتفاظ بالأرصدة البنكية لدى بنوك ذات تصنيف ائتماني جيد كما هو مبين أدناه:

التصنيف	التصنيف	التصنيف	البنوك	
			قصير الأجل	طويل الأجل
٣١ ديسمبر ٢٠٢٠	٣١ ديسمبر ٢٠٢١	الوكالة		
٥٠٠,٠٠٠	٥٠٠,٠٠٠	موديز	P-١	A-١
٥١٨,٢٥٤,٣٦٥	٥٥,٣٧٤,٣٢٢	موديز	P-١	A-١
-	١٠١,٦١٠,١٩١	موديز	P-١	A-١
٥١٨,٧٥٤,٣٦٥	١٥٧,٤٨٤,٥١٣			

مخاطر الائتمان

الذمم المدينة التجارية

تتأثر مخاطر الائتمان التي تتعرض لها الشركة بشكل رئيسي بالخصائص الفردية لكل عميل. وعلى الرغم من ذلك، تقوم الإدارة بمراعاة العوامل التي قد تؤثر على مخاطر الائتمان المتعلقة بقاعدة عملاء الشركة، بما في ذلك مخاطر التعثر المصاحبة للنشاط والدولة التي يعمل بها العملاء.

تقوم الشركة بالحد من تعرضها لمخاطر الائتمان من الذمم المدينة التجارية من خلال إجراء أعمالها على أساس نقدي. وحيث أنه يتم استلام قيمة المخزون مقدماً من قبل العميل قبل توريدها، فإن الشركة لا تتعرض لأي مخاطر ائتمان بشأن الذمم المدينة التجارية.

تقييم خسائر الائتمان المتوقعة بشأن الذمم المدينة التجارية والأخرى

وفقاً للمعيار الدولي للتقرير المالي (٩)، يتم استخدام الطريقة المبسطة لقياس خسائر الائتمان المتوقعة والتي تستخدم مخصص خسائر الائتمان المتوقعة على مدى العمر لكافة الموجودات المالية المقاسة بالتكلفة المطفأة وموجودات العقود.

يتم تحديد معدلات الخسائر المتوقعة على أساس بيانات السداد بشأن الذمم المدينة على مدى فترة ملائمة، وخسائر الائتمان السابقة المقابلة المتكبدة خلال هذه الفترة. يتم تعديل معدلات الخسائر السابقة لتعكس المعلومات الحالية والمستقبلية المتعلقة بعوامل الاقتصاد الكلي التي تؤثر على مقدرة العملاء على سداد الذمم المدينة. قامت الشركة بتحديد إجمالي الناتج المحلي للمملكة العربية السعودية (البلد الذي تقوم فيه بتقديم الخدمات) على أنه العامل الأكثر ملائمة، وعليه تقوم الشركة بتعديل معدلات الخسائر السابقة على أساس التغيرات المتوقعة في هذه العوامل.

وقد تم تحديد أن مخصص الخسارة كما في ٣١ ديسمبر ٢٠٢١، و٣١ ديسمبر ٢٠٢٠ ليس مطلوباً حيث أن عمليات الشركة تتم على أساس نقدي، وبالتالي لم يتم تعديل هذا المخصص في هذه القوائم المالية.

مخاطر السيولة

تمثل مخاطر السيولة عدم مقدرة الشركة على الوفاء بسداد التزاماتها حال استحقاقها. تسعى الشركة للحد من مخاطر السيولة لتتمكن من الوفاء بمتطلبات التدفقات النقدية التشغيلية الخاصة بها، وتمويل النفقات الرأسمالية وخدمة الديون المستحقة. تتمثل طريقة الشركة في إدارة مخاطر السيولة، وذلك بالتأكد، قدر المستطاع، بأن لديها سيولة كافية للوفاء بالتزاماتها حال استحقاقها خلال الظروف العادية وغير العادية، دون تكبد خسائر غير مقبولة أو التعرض لمخاطر تضر بسمعة الشركة.

التركز المفرط للمخاطر:

تنشأ تركيزات المخاطر عند مزاوله عدد من الأطراف الأخرى لنشاطات مماثلة أو نشاطات في نفس المنطقة الجغرافية أو وجود خصائص اقتصادية لديهم قد تؤثر على قدرتهم على الوفاء بالتزاماتهم التعاقدية نتيجة التغيرات في الظروف الاقتصادية أو السياسية أو الظروف الأخرى. تشير التركيزات إلى الحساسية النسبية لأداء الشركة تجاه التطورات التي تؤثر على صناعة محددة.

إيضاحات حول القوائم المالية - تنمة

شركة المطاحن الأولى
(شركة مساهمة سعودية مغلقة)

كما في ٣١ ديسمبر ٢٠٢١

٢٣ - أهداف وسياسات إدارة المخاطر المالية - تنمية
مخاطر السيولة - تنمية

لتفادي التركيز المفرط للمخاطر، تتضمن السياسات والإجراءات الخاصة بالشركة بعض الإرشادات التي تركز على الإبقاء على محفظة متنوعة. يتم مراقبة وإدارة تركيزات مخاطر الائتمان المحددة وفقاً لذلك.

يلخص الجدول أدناه تواريخ استحقاق المطلوبات المالية الخاصة بالشركة كما في ٣١ ديسمبر ٢٠٢١ و ٣١ ديسمبر ٢٠٢٠ على أساس تواريخ الدفعات التعاقدية ومعدلات العمولة السائدة في السوق.

عند الطلب ريال سعودي	أقل من ٣ أشهر ريال سعودي	٣ - ١٢ شهر ريال سعودي	١ - ٥ سنوات ريال سعودي	أكثر من خمس سنوات ريال سعودي	الإجمالي ريال سعودي	
٣١ ديسمبر ٢٠٢١	-	١٣١,٨١٠,٤١٧	٤٥,٨٣٥,١٩٧	٣٠٢,١٦٣,٩٩٩	١٣١,٨١٠,٤١٧	دائنون تجاريون ومطلوبات متداولة أخرى
-	-	١٠,٧٢٢,٨٥٩	-	-	٣٥٨,٧٢٢,٠٥٥	التزامات بموجب عقد إيجار تمويلي
-	-	-	-	-	-	مبالغ مستحقة إلى جهات ذات علاقة
-	-	١٤٢,٥٣٣,٢٧٦	٤٥,٨٣٥,١٩٧	٣٠٢,١٦٣,٩٩٩	٤٩٠,٥٣٢,٤٧٢	
٣١ ديسمبر ٢٠٢٠	-	٢٦,٢٧٢,٨٤٩	٤٠,٤٤٠,٧٦٦	٢٨١,٣٧٤,٨٧١	٢٦,٢٧٢,٨٤٩	دائنون تجاريون ومطلوبات متداولة أخرى
-	-	٩,٧٦٧,٣٩٦	-	-	٣٣١,٥٨٣,٠٣٣	التزامات بموجب عقد إيجار تمويلي
-	-	٢٣,٣٧٤,٤٨٤	-	-	٢٣,٣٧٤,٤٨٤	مبالغ مستحقة إلى جهات ذات علاقة
-	-	٥٩,٤١٤,٧٢٩	٤٠,٤٤٠,٧٦٦	٢٨١,٣٧٤,٨٧١	٣٨١,٢٣٠,٣٦٦	

مخاطر السوق

تمثل مخاطر السوق المخاطر الناتجة عن التغيرات في أسعار السوق مثل أسعار العملات الأجنبية ومعدلات العمولة وأسعار الأسهم التي تؤثر على دخل الشركة أو قيمة ملكيتها للأدوات المالية. يتمثل الهدف من إدارة مخاطر السوق في إدارة التعرضات لمخاطر السوق والحفاظ عليها ضمن مستويات مقبولة لزيادة العائدات. تمثل مخاطر السوق المخاطر الناتجة عن تذبذب القيمة العادلة أو التدفقات النقدية المستقبلية لأداة مالية ما نتيجة التغيرات في معدلات الأرباح أو أسعار الأوراق المالية السائدة في السوق نتيجة تغير درجة التصنيف الائتماني للجهة المصدرة أو الأداة المالية، أو التغير في توجهات السوق وأنشطة المضاربة والعرض والطلب على الأوراق المالية والسيولة في السوق.

تتضمن مخاطر السوق ثلاثة أنواع من المخاطر: مخاطر العملات الأجنبية ومخاطر أسعار العملات ومخاطر الأسعار الأخرى.

مخاطر العملات الأجنبية

تمثل مخاطر العملات الأجنبية المخاطر الناتجة عن تذبذب قيمة أداة مالية ما نتيجة للتغيرات في أسعار الصرف الأجنبي. يتعلق تعرض الشركة لمخاطر التغيرات في أسعار الصرف الأجنبي بصورة رئيسية بالأنشطة التشغيلية للشركة (عندما تكون الإيرادات أو المصاريف مسجلة بعملة أجنبية). وحيث أن الشركة تتعامل بشكل رئيسي باليورو (معاملات بسيطة) والدولار الأمريكي الذي تتم به معظم المعاملات والمثبت مقابل الريال السعودي، فإن تعرض الشركة لمخاطر العملات الأجنبية يعتبر غير جوهري. لم يتم عرض حساسية مخاطر أسعار العملات الأجنبية نتيجة تأثيرها البسيط على القوائم المالية.

مخاطر أسعار العملات

تمثل مخاطر أسعار العملات المخاطر الناتجة عن تذبذب القيمة العادلة أو التدفقات النقدية المستقبلية لأداة مالية ما نتيجة التغيرات في أسعار العملات السائدة في السوق. إن تعرضات الشركة لمخاطر التغيرات في أسعار العملات السائدة في السوق تتعلق بشكل رئيسي بالالتزامات لقاء الدين طويلة الأجل الخاصة بالشركة والمرتبطة بعمولة عائمة. وحيث أنه لا يوجد لدى الشركة أي أداة مالية تحمل تلك المخاطر، فإنها لا تتعرض لمخاطر أسعار العملات.

إيضاحات حول القوائم المالية - تنمية

شركة المطاحن الأولى
(شركة مساهمة سعودية مغلقة)
كما في ٣١ ديسمبر ٢٠٢١

٢٣- أهداف وسياسات إدارة المخاطر المالية - تنمية

مخاطر السوق - تنمية

مخاطر أسعار الأسهم

إن الاستثمارات في أدوات حقوق الملكية المدرجة وغير المدرجة الخاصة بالشركة محفوفة بالشكوك نتيجة لمخاطر أسعار السوق الناتجة عن عدم التأكد من القيمة المستقبلية للسندات الاستثمارية. تقوم الشركة بإدارة مخاطر أسعار الأسهم من خلال التنويع ووضع حدود لكل أداة حقوق ملكية على حدة وبشكل إجمالي. يتم تقديم التقارير حول محفظة الأسهم إلى الإدارة العليا بالشركة بشكل منتظم. وحيث أنه لا يوجد لدى الشركة استثمارات من هذا النوع في السندات المذكورة أعلاه، فإنها لا تتعرض لتلك المخاطر.

إدارة رأس المال

لغرض إدارة رأس المال الخاص بالشركة، يشتمل رأس المال على رأس المال المصدر وكافة احتياطات حقوق الملكية الأخرى. يتمثل الهدف الرئيسي لإدارة رأس المال الخاص بالشركة في زيادة المنفعة للمساهمين.

تدير الشركة هيكل رأس مالها وإجراء تعديلات في ضوء التغيرات في الظروف الاقتصادية وخصائص المخاطر للأصول الأساسية. للحفاظ على هيكل رأس المال أو تعديله، يجوز للشركة تعديل توزيعات الأرباح للمساهمين أو إعادة رأس المال إلى المساهمين أو إصدار أسهم جديدة.

لم تطرأ أي تغييرات على الأهداف والسياسات والإجراءات الخاصة بإدارة رأس المال خلال السنوات المنتهية في ٣١ ديسمبر ٢٠٢١ و ٣١ ديسمبر ٢٠٢٠.

٢٤- ربح السهم

يتم احتساب ربح السهم الأساسي وذلك بقسمة ربح الفترة على المتوسط المرجح لعدد الأسهم العادية القائمة خلال السنة. يعكس الجدول التالي بيانات الربح والأسهم المستخدمة في احتساب الربح الأساسي والمخفض للسهم:

٣١ ديسمبر ٢٠٢٠	٣١ ديسمبر ٢٠٢١	
ريال سعودي	ريال سعودي	
١٩٠,٦٨٥,٩٥٠	١٩٨,٣٥٩,٠٧٨	صافي الدخل
٥٣,٩٢٣,٦٧٨	٥٣,٩٢٣,٦٧٨	المتوسط المرجح لعدد الأسهم العادية لربح السهم الأساسي
٣,٥٤	٣,٦٨	ربح السهم - الأساسي والمخفض

لم تكن هناك أية معاملات أخرى تتعلق بأسهم عادية أو أسهم عادية محتملة بين تاريخ إعداد القوائم المالية وتاريخ اعتماد هذه القوائم المالية.

٢٥- المعاملات مع الجهات ذات العلاقة وأرصدها

تمثل الجهات ذات العلاقة المساهمين وكبار موظفي الإدارة بالشركة والمنشآت الخاضعة للسيطرة أو التي يمارس عليها تأثيراً هاماً من قبل تلك الجهات. يتم اعتماد شروط المعاملات مع الجهات ذات العلاقة من قبل إدارة الشركة. يتم إجراء المعاملات مع الجهات ذات العلاقة على أساس شروط التعامل العادل.

المعاملات مع كبار موظفي الإدارة

لأغراض متطلبات الإفصاح الواردة في معيار المحاسبة الدولي ٢٤- الإفصاحات المتعلقة بالجهات ذات العلاقة، فإن عبارة "كبار موظفي الإدارة" (أي هؤلاء الأشخاص الذين لديهم الصلاحية والمسئولية لتخطيط وتوجيه ومراقبة أنشطة الشركة) تشير إلى الرئيس التنفيذي والمدراء التنفيذيين بالشركة.

تتضمن تعويضات كبار موظفي الإدارة بالشركة رواتب ومنافع أخرى. إن المبالغ المفصّل عنها في الجدول تمثل المبالغ المثبتة كمصروف خلال الفترة المالية فيما يتعلق بكبار موظفي الإدارة.

إيضاحات حول القوائم المالية - تنمية

شركة المطاحن الأولى
(شركة مساهمة سعودية مغلقة)

كما في ٣١ ديسمبر ٢٠٢١

٢٥- المعاملات مع الجهات ذات العلاقة وأرصدها - تنمة
المعاملات مع كبار موظفي الإدارة - تنمة
تعويضات كبار موظفي الإدارة بالشركة

٢٠٢٠	٢٠٢١
ريال سعودي	ريال سعودي
٣,٩٦٤,٥٣٥	٥,٢٨٤,٢٣٤
٨٦٣,٠٧١	٢,٥٧٩,٥٥٠
٤,٨٢٧,٦٠٦	٧,٨٦٣,٧٨٤

منافع موظفين قصيرة الأجل
مصاريف مجلس الإدارة واللجان والمكافآت والبدلات
إجمالي التعويضات المدفوعة إلى كبار موظفي الإدارة

٢٦- المعايير والتفسيرات الصادرة وغير سارية المفعول بعد

فيما يلي بيانا بالمعايير والتفسيرات الصادرة وغير سارية المفعول بعد حتى تاريخ إصدار القوائم المالية للشركة. تعتمز الشركة إتباع هذه المعايير والتفسيرات، إذا ينطبق ذلك، عند سريانها.

الممتلكات والآلات والمعدات: المتحصلات قبل الاستخدام المقصود - التعديلات على معيار المحاسبة الدولي (١٦)

في مايو ٢٠٢٠، أصدر مجلس معايير المحاسبة الدولية "الممتلكات والآلات والمعدات - العائدات قبل الاستخدام المقصود"، والذي يحظر على المنشآت الخصم - من تكلفة أي بند من بنود الممتلكات والآلات والمعدات - أي متحصلات من بيع البنود المنتجة أثناء إحضار ذلك الأصل إلى الموقع والحالة اللازمة لتأهيله للعمل على النحو الذي تريده الإدارة. وبدلاً من ذلك، تقوم المنشأة بإثبات المتحصلات من بيع هذه البنود، والتكاليف المتعلقة بإنتاج تلك البنود، في الربح أو الخسارة.

يسري التعديل على الفترات المالية السنوية التي تبدأ في ١ يناير ٢٠٢٢ أو بعد ذلك التاريخ، ويجب تطبيقه بأثر رجعي على بنود الممتلكات والآلات والمعدات المتاحة للاستخدام في أو بعد بداية الفترة الأولى المعروضة عندما تقوم المنشأة بتطبيق التعديل لأول مرة.

ليس من المتوقع أن يكون للتعديلات أي أثر جوهري على الشركة.

تعريف التقديرات المحاسبية - التعديلات على معيار المحاسبة الدولي (٨)

في فبراير ٢٠٢١، أصدر مجلس معايير المحاسبة الدولية تعديلات على معيار المحاسبة الدولي (٨)، حيث قدم تعريفاً لـ "التقديرات المحاسبية". توضح التعديلات الفرق بين التغييرات في التقديرات المحاسبية والتغيرات في السياسات المحاسبية وتصحيح الأخطاء. كما تبيّن التعديلات أيضاً كيفية استخدام المنشآت لطرق القياس والمدخلات لغرض وضع التقديرات المحاسبية.

تسري التعديلات على الفترات المالية السنوية التي تبدأ في أو بعد ١ يناير ٢٠٢٣، ويتم تطبيقها على التغييرات في السياسات المحاسبية والتغيرات في التقديرات المحاسبية التي تطرأ في أو بعد بداية تلك الفترة، مع السماح بالتطبيق المبكر لها بشرط أن يتم الإفصاح عن التقديرات ذات العلاقة.

ليس من المتوقع أن يكون لهذا التعديل أي أثر جوهري على الشركة.

الإفصاح عن السياسات المحاسبية - تعديلات على معيار المحاسبة الدولي (١) وبيان الممارسات (٢) الخاص بالمعايير الدولية للتقرير المالي

في فبراير ٢٠٢١، أصدر مجلس معايير المحاسبة الدولية تعديلات على معيار المحاسبة الدولي (١) وبيان الممارسات (٢) الخاص بالمعايير الدولية للتقرير المالي "إبداء أحكام الأهمية النسبية"، والذي يقدم فيه توجيهات وأمثلة لمساعدة المنشآت على تطبيق أحكام الأهمية النسبية على الإفصاحات المتعلقة بالسياسات المحاسبية. وتهدف التعديلات إلى مساعدة المنشآت على تقديم إفصاحات عن السياسات المحاسبية على نحو أكثر نفعاً من خلال استبدال متطلب إفصاح المنشآت عن سياساتها المحاسبية "الهامة" بمتطلب الإفصاح عن سياساتها المحاسبية "ذات الأهمية النسبية" وإضافة إرشادات حول كيفية تطبيق المنشآت لمفهوم الأهمية النسبية في اتخاذ القرارات المتعلقة بالإفصاح عن السياسات المحاسبية.

تسري التعديلات على معيار المحاسبة الدولي (١) على الفترات السنوية التي تبدأ في أو بعد ١ يناير ٢٠٢٣، مع السماح بالتطبيق المبكر لها. ونظراً لأن التعديلات التي تم إجراؤها على بيان الممارسات (٢) تقدم إرشادات غير إلزامية بشأن تطبيق تعريف الأهمية النسبية على المعلومات المتعلقة بالسياسات المحاسبية، فإنه ليس من الضروري تحديد تاريخ سريان لهذه التعديلات.

تقوم الشركة حالياً بتقييم الأثر الناتج عن تطبيق هذه التعديلات لغرض تحديد تأثيرها التي ستحدثه على الإفصاحات عن السياسات المحاسبية للشركة.

شركة المطاحن الأولى
(شركة مساهمة سعودية مغلقة)

إيضاحات حول القوائم المالية - تتمة
كما في ٣١ ديسمبر ٢٠٢١

٢٧- أحداث لاحقة

في رأي الإدارة، لم تكن هناك أحداث جوهرية لاحقة لفترة إعداد هذه القوائم المالية وقبل تاريخ إصدار تقرير المراجع والتي قد يكون لها أثر جوهري على قائمة المركز المالي للشركة.

٢٨- آثار انتشار فيروس كورونا المستجد (كوفيد-١٩)

تم تحديد سلالة جديدة من فيروس كورونا (كوفيد-١٩) لأول مرة في نهاية شهر ديسمبر ٢٠١٩، وخلال شهر مارس ٢٠٢٠ أعلنت منظمة الصحة العالمية تصنيفه كجائحة. استمر انتشار فيروس كورونا المستجد في جميع أنحاء العالم بما في ذلك المملكة العربية السعودية مما أدى إلى وضع قيود على السفر وفرض حالة حظر التجول في المدن ونتج عن ذلك تباطؤ في النشاط الاقتصادي وإغلاق لكثير من القطاعات على المستوى العالمي والمحلي. في نهاية الربع الثاني من عام ٢٠٢٠ بدأت حكومة المملكة العربية السعودية بالسماح لعودة جميع الأنشطة الاقتصادية التجارية مع وجوب مراعاة تطبيق جميع التدابير الوقائية المعتمدة والالتزام بالتباعد الاجتماعي.

استجابة لسرعة انتشار الفيروس وما نتج عنه من تعطيل لبعض الأعمال والأنشطة الاجتماعية والاقتصادية قامت الشركة بتقييم تأثيره على عملياتها التشغيلية الحالية والمستقبلية كما اتخذت سلسلة من الإجراءات الوقائية والاحترازية، مع ضمان استمرار الخدمات المقدمة للعملاء والوصول لهم. وحتى تاريخ إعداد القوائم المالية المنتهية في ٣١ ديسمبر ٢٠٢١، لم تتأثر أعمال الشركة وعملياتها التشغيلية بشكل جوهري من تبعات استمرار تفشي الفيروس، مع الأخذ بعين الاعتبار التأثير الأقل للجائحة على أعمال الشركات العاملة في القطاع.

٢٩- اعتماد القوائم المالية

تمت الموافقة على إصدار هذه القوائم المالية وفقاً لقرار مجلس إدارة الشركة ١٤ شوال ١٤٤٣هـ (الموافق ١٦ مايو ٢٠٢٢).



شركة المطاحن الأولى
(شركة مساهمة سعودية مغلقة)

القوائم المالية
للسنة المنتهية في ٣١ ديسمبر ٢٠٢٢م
مع
تقرير مراجع الحسابات المستقل





شركة المطاحن الأولى
(شركة مساهمة سعودية مغلقة)

القوائم المالية
للسنة المنتهية في ٣١ ديسمبر ٢٠٢٢م

<u>الصفحة</u>	<u>المحتويات</u>
-	تقرير مراجع الحسابات المستقل عن القوائم المالية
١	قائمة المركز المالي
٢	قائمة الربح أو الخسارة والدخل الشامل الآخر
٣	قائمة التغيرات في حقوق الملكية
٤	قائمة التدفقات النقدية
٦٧-٥	إيضاحات حول القوائم المالية





KPMG Professional Services

Zahran Business Center
Prince Sultan Street
P. O. Box ٥٥٠٧٨
Jeddah ٢١٥٣٤
Kingdom of Saudi Arabia
Commercial Registration No ٤٠٣٠٢٩٧٩٢

Headquarters in Riyadh

كي بي إم جي للاستشارات المهنية

مركز زهران للأعمال
شارع الأمير سلطان
ص. ب. ٥٥٠٧٨
جده ٢١٥٣٤
المملكة العربية السعودية
سجل تجاري رقم ٤٠٣٠٢٩٧٩٢

المركز الرئيسي في الرياض

تقرير مراجع الحسابات المستقل

للسادة مساهمي شركة المطاحن الأولى
(شركة مساهمة سعودية مقفلة)
جدة - المملكة العربية السعودية

الرأي

لقد راجعنا القوائم المالية لشركه المطاحن الأولى ("الشركة")، والتي تشمل قائمة المركز المالي كما في ٣١ ديسمبر ٢٠٢٢م، وقوائم الربح أو الخسارة والدخل الشامل الأخر، والتغيرات في حقوق الملكية، والتدفقات النقدية للسنة المنتهية في ذلك التاريخ، والإيضاحات المرفقة مع القوائم المالية، المكونة من ملخص للسياسات المحاسبية الهامة والمعلومات التفسيرية الأخرى.

وفي رأينا، إن القوائم المالية المرفقة تُعرض بصورة عادلة، من جميع النواحي الجوهرية، المركز المالي للشركة كما في ٣١ ديسمبر ٢٠٢٢م وأدائها المالي وتدفقاتها النقدية للسنة المنتهية في ذلك التاريخ، وفقاً للمعايير الدولية للتقرير المالي المعتمدة في المملكة العربية السعودية، والمعايير والإصدارات الأخرى المعتمدة من الهيئة السعودية للمراجعين والمحاسبين.

أساس الرأي

لقد قمنا بالمراجعة وفقاً للمعايير الدولية للمراجعة المعتمدة في المملكة العربية السعودية. ومسؤوليتنا بموجب تلك المعايير تم توضيحها في قسم "مسؤوليات مراجع الحسابات عن مراجعة القوائم المالية" في تقريرنا هذا. ونحن مستقلون عن الشركة وفقاً لقواعد سلوك وأداب المهنة الدولية للمحاسبين المهنيين (بما في ذلك معايير الاستقلالية الدولية) المعتمدة في المملكة العربية السعودية ذات الصلة بمراجعتنا للقوائم المالية، وقد التزمنا بمسؤولياتنا الأخلاقية الأخرى وفقاً لتلك القواعد. ونعتقد أن أدلة المراجعة التي حصلنا عليها كافية ومناسبة لتوفير أساس لإبداء رأينا.

أمور المراجعة الرئيسية

أمور المراجعة الرئيسية هي تلك الأمور التي اعتبرناها، بحسب حكمنا المهني، الأكثر أهمية عند مراجعتنا للقوائم المالية للسنة الحالية. وقد تم تناول هذه الأمور في سياق مراجعتنا للقوائم المالية ككل، وعند تكوين رأينا فيها، ولا نبدي رأياً منفصلاً في تلك الأمور.



تقرير مراجع الحسابات المستقل

للسادة مساهمي شركة المطاحن الأولى
(شركة مساهمة سعودية مقفلة)
جدة - المملكة العربية السعودية (يتبع)

تقييم الانخفاض في قيمة الشهرة

راجع الإيضاح ٤-٥-٢ للسياسة المحاسبية المتعلقة بالشهرة وإيضاح ١١ لإفصاح الشهرة.

أمر المراجعة الرئيسي

كيفية معالجة الأمر أثناء مراجعتنا

- كما في ٣١ ديسمبر ٢٠٢٢م، بلغت القيمة الدفترية للشهرة ١,٠٩١ مليون ريال سعودي (٢٠٢١م: لا شيء). تم إثبات الشهرة في القوائم المالية بالقيمة الدفترية كنتيجة لدمج الشركة مع شركتها الأم (شركة الرحي الصافي الغذائية)
- تخضع الشهرة لفحص إلزامي سنوي لتقييم الانخفاض في القيمة. تقوم الشركة بمراجعة القيم الدفترية للشهرة لتحديد ما إذا كانت قيمها الدفترية تتجاوز المبالغ القابلة للاسترداد، والتي هي القيمة قيد الاستخدام أو القيمة العادلة ناقصا تكاليف البيع، أيهما أعلى. لغرض تقييم الشركة للانخفاض في القيمة، استخدمت الإدارة نموذج القيمة قيد الاستخدام لتحديد المبلغ القابل للاسترداد، والذي بموجبه تم خصم التدفقات النقدية المستقبلية المتعلقة بوحدة توليد النقد ومقارنتها بالقيم الدفترية. تعتبر الأعمال التجارية للشركة بأكملها كوحدة مولدة للنقد فردية. يتطلب نموذج القيمة قيد الاستخدام إدخال العديد من الافتراضات الرئيسية، بما في ذلك تقديرات أحجام المبيعات المستقبلية والأسعار وتكاليف التشغيل والقيمة النهائية ومعدلات النمو ومعدلات الخصم.
- تضمنت إجراءات المراجعة التي قمنا بها، من بين إجراءات المراجعة الأخرى، ما يلي:
- تقييم مدى ملاءمة السياسة المحاسبية للشركة لقياس الشهرة بما يتماشى مع متطلبات المعايير الدولية للتقرير المالي المعتمدة بالمملكة العربية السعودية؛
 - تقييم التصميم والتنفيذ لضوابط الشركة الرقابية حول تقييم الانخفاض في القيمة؛
 - التحقق من دقة واكتمال المعلومات المستخدمة المعدة من قبل الإدارة، والتي استخدمت كأساس لتقييم الانخفاض في القيمة؛
 - التحقق من الدقة الحسابية للنماذج المستخدمة من قبل الإدارة؛
 - قمنا بإشراك خبير التقييمات الداخلية لدينا في تقييم الافتراضات الرئيسية المستخدمة في حساب القيمة قيد الاستخدام. علاوة على ذلك، قمنا بتقييم مدى معقولية افتراضات الإدارة الرئيسية فيما يتعلق بالتدفقات النقدية المستقبلية المقدرة والنمو ومعدلات الخصم؛
 - مقارنة التوقعات بالبيانات التاريخية وتطبيق فهمنا للأفاق المستقبلية للأعمال؛
 - إجراء تحليل الحساسية، والذي تضمن تقييم تأثير التخفيضات المحتملة إلى حد معقول في معدلات النمو والتدفقات النقدية المتوقعة لتقييم التأثير على الارتفاع التقديري الحالي للوحدات المولدة للنقد؛ و
 - الأخذ بالاعتبار مدى كفاية الإفصاحات ذات الصلة التي قامت بها الشركة في إطار معايير المحاسبة المطبقة.
- لقد اعتبرنا تقييم الشهرة من أمور المراجعة الرئيسية بسبب الحكم المهم والافتراضات الرئيسية التي تنطوي عليها عملية تقييم الانخفاض في القيمة.



تقرير مراجع الحسابات المستقل

للسادة مساهمي شركة المطاحن الأولى
(شركة مساهمة سعودية مقفلة)
جدة - المملكة العربية السعودية (يتبع)

أمور المراجعة الرئيسية (يتبع)

إثبات الإيرادات

راجع الإيضاح ٤-١٣ للسياسة المحاسبية المتعلقة بإثبات الإيرادات والإيضاح ٢٦ للإفصاحات ذات الصلة.

أمر المراجعة الرئيسي كيفية معالجة الأمر أثناء مراجعتنا

خلال السنة المنتهية في ٣١ ديسمبر ٢٠٢٢م، أثبتت الشركة إجمالي إيرادات بلغ ٩١٤ مليون ريال سعودي (٢٠٢١م: ٨٠١ مليون ريال سعودي).

- يتم إثبات الإيرادات من المبيعات في الوقت الذي يتم فيه نقل السيطرة على البضائع إلى العميل، ويتم ذلك عند تسليم البضائع وفقاً للمعيار الدولي للتقرير المالي ١٥ - الإيرادات من العقود مع العملاء".
- تعد الإيرادات مؤشراً رئيسياً لقياس الأداء، وهذا يعني وجود مخاطر كامنة من خلال المبالغة في إثبات الإيرادات لزيادة الربحية والأرباح. وبالتالي، تم اعتبار إثبات الإيرادات كأمر مراجعة رئيسي.
- تقييم مدى ملاءمة السياسات المحاسبية للشركة لإثبات الإيرادات بما يتماشى مع متطلبات المعايير الدولية للتقرير المالي المعتمدة بالمملكة العربية السعودية.
- تقييم الترتيبات التعاقدية الرئيسية والمرجعيات من خلال النظر في الوثائق والاتفاقيات ذات الصلة مع العملاء؛
- تقييم التصميم والتنفيذ للضوابط الرقابية للشركة، بما في ذلك الضوابط الرقابية لمنع الغش عند إثبات الإيرادات؛ إجراء تحليل الفروقات من خلال مقارنة إيرادات السنة الحالية بالاتجاه التاريخي ومناقشة الفروق الجوهرية، إن وجدت؛
- اختيار عينة من معاملات البيع التي تمت خلال السنة وفحص المستندات الداعمة للتأكد من الاعتراف بها بالمبالغ الصحيحة.
- إعادة حساب وفحص الخصومات والتخفيضات لعينة من العملاء حسب اتفاقياتهم.
- فحص عينة من معاملات المبيعات التي تمت قبل وبعد نهاية السنة لتقييم ما إذا كانت الإيرادات قد تم إثباتها في الفترة المحاسبية الصحيحة؛ و
- تقييم مدى كفاية الإفصاحات ذات الصلة وفقاً لمتطلبات المعيار الدولي للتقرير المالي ١٥ المتضمن في القوائم المالية.



تقرير مراجع الحسابات المستقل

للسادة مساهمي شركة المطاحن الأولى
(شركة مساهمة سعودية مقفلة)
جدة - المملكة العربية السعودية (يتبع)

لفت انتباه - معلومات المقارنة

نود أن نلفت الانتباه إلى الإيضاح رقم (٤١) من هذه القوائم المالية، والذي يشير إلى أن معلومات المقارنة المعروضة كما في للسنة المنتهية في ٣١ ديسمبر ٢٠٢١م قد تم تعديلها. ولم يتم تعديل رأينا فيما يتعلق بهذا الأمر.

أمر آخر متعلق بمعلومات المقارنة

إن القوائم المالية لشركة المطاحن الأولى كما في للسنة المنتهية في ٣١ ديسمبر ٢٠٢١م باستثناء التعديلات المبينة في الإيضاح رقم (٤١) من القوائم المالية قد تمت مراجعتها بواسطة مراجع حسابات آخر الذي أبدى رأياً غير معدل حول هذه القوائم المالية في ١٩ مايو ٢٠٢٢م.

وكجزء من مراجعتنا للقوائم المالية كما في للسنة المنتهية في ٣١ ديسمبر ٢٠٢٢م، قمنا بمراجعة التسويات المبينة في الإيضاح رقم (٤١) التي تم تطبيقها لتعديل معلومات المقارنة المعروضة كما في للسنة المنتهية في ٣١ ديسمبر ٢٠٢١م. لم يتم تعييننا لمراجعة أو فحص أو تطبيق أي إجراءات على القوائم المالية للسنة المنتهية في ٣١ ديسمبر ٢٠٢١م، فيما عدا التعديلات الموضحة في الإيضاح (٤١) من القوائم المالية. وعليه، فإننا لا نبدى رأياً أو أي شكل آخر من التأكيد حول هذه القوائم المالية المذكورة ككل. ومع ذلك، وفي رأينا فإن التعديلات المبينة في الإيضاح (٤١) مناسبة وتم تطبيقها بشكل صحيح.

معلومات أخرى

إن الإدارة هي المسؤولة عن المعلومات الأخرى. وتشمل المعلومات الأخرى المعلومات الواردة في التقرير السنوي، ولكنها لا تتضمن القوائم المالية وتقريرنا عنها، ومن المتوقع أن يكون التقرير السنوي متاحاً لنا بعد تاريخ تقريرنا هذا. ولا يغطي رأينا في القوائم المالية المعلومات الأخرى، ولا نبدى أي شكل من أشكال استنتاجات التأكيد فيما يخص ذلك. وبخصوص مراجعتنا للقوائم المالية، فإن مسؤوليتنا هي قراءة المعلومات الأخرى المشار إليها أعلاه عندما تصبح متاحة، وعند القيام بذلك، نأخذ بعين الاعتبار ما إذا كانت المعلومات الأخرى غير متسقة بشكل جوهري مع القوائم المالية، أو مع المعرفة التي حصلنا عليها خلال المراجعة، أو يظهر بطريقة أخرى أنها محرفة بشكل جوهري. عند قراءتنا للتقرير السنوي، عندما يكون متاحاً لنا، إذا تبين لنا وجود تحريف جوهري فيه، فإنه يتعين علينا إبلاغ الأمر للمكلفين بالحوكمة.

مسؤوليات الإدارة والمكلفين بالحوكمة عن القوائم المالية

إن الإدارة هي المسؤولة عن إعداد القوائم المالية وعرضها بصورة عادلة وفقاً للمعايير الدولية للتقرير المالي المعتمدة في المملكة العربية السعودية والمعايير والإصدارات الأخرى المعتمدة من الهيئة السعودية للمراجعين والمحاسبين، والأحكام المعمول بها في نظام الشركات ونظام الشركة الأساسي، وهي المسؤولة عن الرقابة الداخلية التي تراها الإدارة ضرورية، لتمكينها من إعداد قوائم مالية خالية من تحريف جوهري، سواء بسبب غش أو خطأ.

عند إعداد القوائم المالية، فإن الإدارة هي المسؤولة عن تقييم قدرة الشركة على الاستمرار وفقاً لمبدأ الاستمرارية، وعن الإفصاح، بحسب ما هو مناسب، عن الأمور ذات العلاقة بالاستمرارية واستخدام مبدأ الاستمرارية كأساس في المحاسبة، ما لم تكن هناك نية لدى الإدارة لتصفية الشركة أو إيقاف عملياتها، أو عدم وجود بديل واقعي سوى القيام بذلك.

إن المكلفين بالحوكمة، أي مجلس الإدارة، هم المسؤولون عن الإشراف على عملية التقرير المالي في الشركة.



تقرير مراجع الحسابات المستقل

للسادة مساهمي شركة المطاحن الأولى
(شركة مساهمة سعودية مقفلة)
جدة - المملكة العربية السعودية (يتبع)

مسؤوليات مراجع الحسابات عن مراجعة القوائم المالية

تتمثل أهدافنا في الحصول على تأكيد معقول عما إذا كانت القوائم المالية ككل خالية من تحريف جوهري سواء بسبب غش أو خطأ، وإصدار تقرير مراجع الحسابات الذي يتضمن رأينا. إن التأكيد المعقول هو مستوى عالٍ من التأكيد، إلا أنه ليس ضماناً على أن المراجعة التي تم القيام بها وفقاً للمعايير الدولية للمراجعة المعتمدة في المملكة العربية السعودية ستكشف دائماً عن أي تحريف جوهري عندما يكون موجوداً. ويمكن أن تنشأ التحريفات عن غش أو خطأ، وتعد جوهرياً إذا كان يمكن بشكل معقول توقع أنها ستؤثر بمفردها أو في مجموعها على القرارات الاقتصادية التي يتخذها المستخدمون بناءً على هذه القوائم المالية.

وكل جزء من المراجعة وفقاً للمعايير الدولية للمراجعة المعتمدة في المملكة العربية السعودية، فإننا نمارس الحكم المهني ونحافظ على نزعة الشك المهني خلال المراجعة. وعلينا أيضاً:

- تحديد وتقييم مخاطر التحريفات الجوهريّة في القوائم المالية، سواءً كانت ناتجة عن غش أو خطأ، وتصميم وتنفيذ إجراءات مراجعة لمواجهة تلك المخاطر، والحصول على أدلة مراجعة كافية ومناسبة لتوفير أساس لإبداء رأينا. ويعد خطر عدم اكتشاف تحريف جوهري ناتج عن غش أعلى من الخطر الناتج عن خطأ، لأن الغش قد ينطوي على تواطؤ أو تزوير أو حذف متعمد أو إفادات مضللة أو تجاوز إجراءات الرقابة الداخلية.
- الحصول على فهم لأنظمة الرقابة الداخلية ذات الصلة بالمراجعة، من أجل تصميم إجراءات مراجعة مناسبة للظروف، وليس بغرض إبداء رأي عن فاعلية أنظمة الرقابة الداخلية بالشركة.
- تقييم مدى مناسبة السياسات المحاسبية المستخدمة، ومدى معقولية التقديرات المحاسبية والإفصاحات ذات العلاقة التي قامت بها الإدارة.
- استنتاج مدى مناسبة استخدام الإدارة لمبدأ الاستمرارية كأساس في المحاسبة، واستناداً إلى أدلة المراجعة التي تم الحصول عليها، ما إذا كان هناك عدم تأكد جوهري ذا علاقة بأحداث أو ظروف قد تثير شكاً كبيراً بشأن قدرة المجموعة على الاستمرار وفقاً لمبدأ الاستمرارية. وإذا تبين لنا وجود عدم تأكد جوهري، فإنه يتعين علينا أن نلفت الانتباه في تقريرنا إلى الإفصاحات ذات العلاقة الواردة في القوائم المالية، أو إذا كانت تلك الإفصاحات غير كافية، فإنه يتعين علينا تعديل رأينا. وتستند استنتاجاتنا إلى أدلة المراجعة التي تم الحصول عليها حتى تاريخ تقريرنا. ومع ذلك، فإن الأحداث أو الظروف المستقبلية قد تؤدي إلى توقف الشركة عن الاستمرار وفقاً لمبدأ الاستمرارية.
- تقييم العرض العام، وهيكل ومحتوى القوائم المالية، بما في ذلك الإفصاحات، وما إذا كانت القوائم المالية تعبر عن المعاملات والأحداث ذات العلاقة بطريقة تحقق عرضاً بصورة عادلة.

لقد أبلغنا المكلفين بالحوكمة، من بين أمور أخرى، بشأن النطاق والتوقيت المخطط للمراجعة والنتائج المهمة للمراجعة، بما في ذلك أي أوجه قصور مهمة في أنظمة الرقابة الداخلية تم اكتشافها خلال المراجعة لشركة المطاحن الأولى ("الشركة").

كما زدنا المكلفين بالحوكمة ببيان يفيد بأننا قد التزمنا بالمتطلبات الأخلاقية ذات الصلة المتعلقة بالاستقلالية، وأبلغناهم بجميع العلاقات والأمور الأخرى التي قد نعتقد بشكل معقول أنها تؤثر على استقلالنا، وحيثما أمكن، الإجراءات المتخذة للتخلص من التهديدات أو تطبيق الضمانات.



تقرير مراجع الحسابات المستقل

للسادة مساهمي شركة المطاحن الأولى
(شركة مساهمة سعودية مقفلة)
جدة - المملكة العربية السعودية (يتبع)

مسؤوليات مراجع الحسابات عن مراجعة القوائم المالية (يتبع)

ومن ضمن الأمور التي تم إبلاغها للمكلفين بالحوكمة، نقوم بتحديد تلك الأمور التي اعتبرناها الأكثر أهمية عند مراجعة القوائم المالية للسنة الحالية، والتي تُعد أمور المراجعة الرئيسية. ونوضح هذه الأمور في تقريرنا ما لم يمنع نظام أو لائحة الإفصاح العلني عن الأمر، أو عندما نرى، في ظروف نادرة للغاية، أن الأمر ينبغي ألا يتم الإبلاغ عنه في تقريرنا لأن التبعات السلبية للقيام بذلك من المتوقع بدرجة معقولة أن تفوق فوائد المصلحة العامة المترتبة على هذا الإبلاغ.

كي بي إم جي للاستشارات المهنية

إبراهيم عبود باعشن
رقم الترخيص ٣٨٢



جدة، في ٢٠ أبريل ٢٠٢٣ م
الموافق ٢٩ رمضان ١٤٤٤ هـ

شركة المطاحن الأولى
(شركة مساهمة سعودية مقفلة)

قائمة المركز المالي

كما في ٣١ ديسمبر ٢٠٢٢ م
(بالريالات السعودية، ما لم يذكر خلاف ذلك)

٣١ ديسمبر ٢٠٢١	٣١ ديسمبر ٢٠٢٢	إيضاحات	الموجودات
٥١٩,٧٨٣,٣٣٨	٥٣٧,٧٧٨,٥١٩	٧	الممتلكات والآلات والمعدات
٣٣٣,٦٥٧,٥١٣	٣١٩,٦١٧,١١٦	٨	موجودات حق الاستخدام
٤,٣٣٣,٣١٤	٥,٠١٨,٠٥٩	٩	موجودات غير ملموسة
--	٥٨,١٥٨,٣٦٦	١٠	أدوات مالية مشتقة
--	١,٠٩٠,٦٦٩,٣٠٢	١١	الشهرة
٨٥٧,٧٧٤,١٦٥	٢,٠١١,٢٤١,٣٦٢		الموجودات غير المتداولة
١١٥,٨١٨,١٠٧	١١٩,١٠٠,٣٣٠	١-١٢	المخزون
٢,٣٧٥,٩٥٩	٦,١٨٢,٣٤٢	١-١٣	الذمم المدينة التجارية
٢٢,٥٨٧,٢٩٠	٦٦,٥٨٧,٧٢٩	١٤	المدفوعات مقدماً والموجودات المتداولة الأخرى
--	٧,٩١٢,١٢٠	٣٧	المستحق من الأطراف ذات العلاقة
١٥٧,٤٨٤,٥١٣	٢١٥,٣٢٦,٤٣٨	١٥	النقد وما في حكمه
٢٩٨,٢٦٥,٨٦٩	٤١٥,١٠٨,٩٥٩		موجودات غير متداولة محتفظ بها للبيع
٣٨٤,٠٠٠	--	٣٤	الموجودات المتداولة
٢٩٨,٦٤٩,٨٦٩	٤١٥,١٠٨,٩٥٩		إجمالي الموجودات
١,١٥٦,٤٢٤,٠٣٤	٢,٤٢٦,٣٥٠,٣٢١		
			حقوق الملكية والمطلوبات
			حقوق الملكية
٥٣٩,٢٣٦,٧٨٠	٥٥٥,٠٠٠,٠٠٠	١٦	رأس المال
--	٤,٢٧٨,٤٨٣	١٧	مساهمات المساهمين
--	(٣٧,٥٥٤,٥٠٣)	١٨	احتياطي اندماج
٣٩,٠٥٤,٥٠٣	٦٠,٨٠٢,٥٧٦	١٩	الاحتياطي النظامي
--	٤٦,٧٤٩,٣٥٣	١٠	احتياطي تحوط التدفق النقدي
٨٦,٩٠٢,٢٧٧	١٢١,٦٨٥,١١٣		الأرباح المبناة
٦٦٥,١٩٣,٥٦٠	٧٥٠,٩٦١,٠٢٢		إجمالي حقوق الملكية
			المطلوبات
--	١,٠٠٦,٤٠١,٥٥٨	٢٢	قروض طويلة الأجل
٣٣٦,٢٢٩,٠٧١	٣٢٦,٦٥٦,٨٧٢	٢١	التزامات عقود إيجار
٦٩٨,٠٠٠	٤,٨٩٢,٠٠٠	٢٣	التزامات المنافع المحددة للموظفين
٣٣٦,٩٢٧,٠٧١	١,٣٣٧,٩٥٠,٤٣٠		المطلوبات غير المتداولة
٦٠,٧٣٨,٤٣٠	٤٤,١٣٧,٥٩٢		ذمم دائنة تجارية
٤٣,٨٣٢,٥٠٠	٨١,٨٤٦,٣٦٠	٢٤	المصروفات المستحقة والمطلوبات الأخرى
--	١٦٤,٢٧٢,١٥١	٢٢	الجزء المتداول من قروض طويلة الأجل
٢٢,٤٩٢,٩٨٤	٢٣,٠٨٤,٣٣٨	٢١	الجزء المتداول لالتزامات عقود الإيجار
٢٢,٤٩٥,٧٨٩	١٧,٦٦٩,٩٨٦	٢٥	دفعات مقدمة من عملاء
--	٢٦١,٤٤٩	٣٧	المستحق للأطراف ذات العلاقة
٤,٧٤٣,٧٠٠	٦,١٦٦,٩٩٣	١-٣٣	الزكاة الدائنة
١٥٤,٣٠٣,٤٠٣	٣٣٧,٤٣٨,٨٦٩		المطلوبات المتداولة
٤٩١,٢٣٠,٤٧٤	١,٦٧٥,٣٨٩,٢٩٩		إجمالي المطلوبات
١,١٥٦,٤٢٤,٠٣٤	٢,٤٢٦,٣٥٠,٣٢١		إجمالي حقوق الملكية والمطلوبات

منوال اديب بوحمدان
المدير المالي

عبدالله عبدالعزيز عبدالله ابابطين
المدير التنفيذي

طارق مطلق عبدالله المطلق
الرئيس

تعتبر الإيضاحات المرفقة من رقم ١ إلى رقم ٤٢ جزءاً لا يتجزأ من هذه القوائم المالية.

شركة المطاحن الأولى
(شركة مساهمة سعودية مقفلة)

قائمة الربح أو الخسارة والدخل الشامل الآخر
للسنة المنتهية في ٣١ ديسمبر ٢٠٢٢ م
(بالريالات السعودية، ما لم يذكر خلاف ذلك)

٢٠٢١ م	٢٠٢٢ م	إيضاحات
٨٠١,٠٠٩,٣٦٧	٩١٣,٦٤٩,٨٢٢	٢٦ الإيرادات
(٤٦٩,٥٤١,١٧٥)	(٥١٥,٧٢٣,٧٨٤)	٢٧ تكلفة الإيرادات
٣٣١,٤٦٨,١٩٢	٣٩٧,٩٢٦,٠٣٨	مجمّل الربح
(١٧,٧٦٠,٣٦٤)	(٣٩,٣٠٣,٨٢٧)	٢٨ مصروفات البيع والتوزيع
(٩٣,٩٣٩,٦٣٢)	(١٠٢,٣٣٨,٩٩٨)	٢٩ المصروفات العمومية والإدارية
(٦,٤٦٦,٤٠٩)	--	٣٤ خسارة انخفاض في قيمة موجودات محتفظ بها للبيع
--	(٦٧٥,٥٩٣)	٢-١٣ خسارة ائتمانية متوقعة على ذمم مدينة تجارية
٢١٣,٣٠١,٧٨٧	٢٥٥,٦٠٧,٦٢٠	الربح التشغيلي
(١١,٨١٨,٤٩٧)	(٣٦,٩٣١,٧٥١)	٣٠ تكاليف تمويلية
١٠٩,٥٣٣	٤,٧٥٧,٢١٣	٣١ الإيرادات التمويلية
١,٦٢٦,٠٩١	٢٧٢,٤٠٤	٣٢ إيرادات أخرى
٢٠٣,٢١٨,٩١٤	٢٢٣,٧٠٥,٤٨٦	الربح قبل الزكاة
(٤,٧٤٣,٧٠٠)	(٦,٢٢٤,٧٥٥)	١-٣٣ مصروف الزكاة
١٩٨,٤٧٥,٢١٤	٢١٧,٤٨٠,٧٣١	ربح السنة
(١١٦,١٣٦)	(٧٠٧,٢٠٥)	٢٣ الدخل / (الخسارة) الشاملة الأخرى للسنة البنود التي لن يتم إعادة تصنيفها إلى الربح أو الخسارة: إعادة قياس التزامات المنافع المحددة البنود المعاد أو يمكن إعادة تصنيفها لاحقاً إلى الربح أو الخسارة:
--	٤,٢٢٩,٣٥٦	١٠ الجزء الفعال من التغيرات في القيمة العادلة لتحوط التدفق النقدي
(١١٦,١٣٦)	٣,٥٢٢,١٥١	الدخل الشامل الآخر للسنة
١٩٨,٣٥٩,٠٧٨	٢٢١,٠٠٢,٨٨٢	إجمالي الدخل الشامل للسنة
٣٩٦,٩٥	٢٤,٣٣	١-٣٦ ربحية السهم للسنة العائدة إلى مساهمي الشركة (ريال سعودي):
٣٩٦,٩٥	٢٤,٣٣	١-٣٦ الأساسية المخفضة

منوال أديب بوحمّدان
المدير المالي

عبدالله عبدالعزيز عبدالله ابابطين
المدير التنفيذي

طارق مطلق عبدالله المطلق
الرئيس

تعتبر الإيضاحات المرفقة من رقم ١ إلى رقم ٤٢
جزءاً لا يتجزأ من هذه القوائم المالية.

شركة المطاحن الأولى
(شركة مساهمة سعودية مغلقة)

قائمة التغيرات في حقوق الملكية
للسنة المنتهية في ٣١ ديسمبر ٢٠٢٢ م
(بالريالات السعودية، ما لم يذكر خلاف ذلك)

	الإجمالي	التغيير في القيمة المعادلة لتحوط التدفق النقدي	احتياطي الاندماج	الأرباح المبقاة	الاحتياطي النظامي	مساهمات المساهمين	رأس المال	إيضاحات
	٦٦٥,١٩٣,٥٦٠	--	--	٨٦,٩٠٢,٢٧٧	٣٩,٠٥٤,٥٠٣	--	٥٣٩,٢٣٦,٧٨٠	كما في ٣١ ديسمبر ٢٠٢١ م
	٢١٧,٤٨٠,٧٣١	--	--	٢١٧,٤٨٠,٧٣١	--	--	--	ربح السنة
	٣,٥٢٢,١٥١	٤,٢٢٩,٣٥٦	--	(٧٠٧,٢٠٥)	--	--	--	الدخل الشامل الأخر للسنة
	٢٢١,٠٠٢,٨٨٢	٤,٢٢٩,٣٥٦	--	٢١٦,٧٧٣,٥٢٦	--	--	--	إجمالي الدخل الشامل للسنة
	--	--	--	(٢١,٧٤٨,٠٧٣)	٢١,٧٤٨,٠٧٣	--	--	١٩
	--	--	٥٣٤,٢٣٦,٧٨٠	--	--	--	--	المحول إلى الاحتياطي النظامي
	(٥١٠,٠٠٤١,٨٥٦)	٤٢,٥١٩,٩٩٧	(٥٧١,٧٩١,٢٨٣)	١٩,٢٢٩,٤٣٠	--	--	(٥٣٤,٢٣٦,٧٨٠)	١٦
	(١٧٩,٤٧٢,٠٤٧)	--	--	(١٧٩,٤٧٢,٠٤٧)	--	--	--	المحول إلى احتياطي الاندماج
	٥٥٤,٢٧٨,٤٨٣	--	--	--	--	٥٥٤,٢٧٨,٤٨٣	--	٢٠
	--	--	--	--	--	(٥٥٠,٠٠٠,٠٠٠)	--	١٧
	٧٥٠,٩٦١,٠٢٢	٤٦,٧٤٩,٣٥٣	(٣٧,٥٥٤,٥٠٣)	١٢١,٦٨٥,١١٣	٦٠,٨٠٢,٥٧٦	٤,٢٧٨,٤٨٣	٥٥٥,٠٠٠,٠٠٠	كما في ٣١ ديسمبر ٢٠٢٢ م
	١,٠٨١,٢٥٠,٨٤٤	--	--	٥٢٢,٧٩٥,٤٦٩	١٩,٢١٨,٥٩٥	--	٥٣٩,٢٣٦,٧٨٠	كما في ٣١ ديسمبر ٢٠٢٠ م
	١٩٨,٤٧٥,٣١٤	--	--	١٩٨,٤٧٥,٣١٤	--	--	--	ربح السنة
	(١١٦,١٣٦)	--	--	(١١٦,١٣٦)	--	--	--	الدخل الشامل الأخر للسنة
	١٩٨,٣٥٩,٠٧٨	--	--	١٩٨,٣٥٩,٠٧٨	--	--	--	إجمالي الدخل الشامل للسنة
	--	--	--	(١٩,٨٣٥,٩٠٨)	١٩,٨٣٥,٩٠٨	--	--	١٩
	(١١٤,٤١٦,٣٦١)	--	--	(١١٤,٤١٦,٣٦١)	--	--	--	المحول إلى الاحتياطي النظامي
	٦٦٥,١٩٣,٥٦٠	--	--	٨٦,٩٠٢,٢٧٧	٣٩,٠٥٤,٥٠٣	--	٥٣٩,٢٣٦,٧٨٠	كما في ٣١ ديسمبر ٢٠٢١ م

منوال أديب بوحمدان
المدير المالي

عبدالله عبدالعزيز عبدالله ابابطين
المدير التنفيذي

طارق مطلق عبدالله المطلق
الرئيس

تعتبر الإيضاحات المرفقة من رقم ١ إلى رقم ٤٢
جزءاً لا يتجزأ من هذه القوائم المالية.

شركة المطاحن الأولى
(شركة مساهمة سعودية مقفلة)

قائمة التدفقات النقدية

للسنة المنتهية في ٣١ ديسمبر ٢٠٢٢م
(بالريالات السعودية، ما لم يذكر خلاف ذلك)

٢٠٢١م	٢٠٢٢م	إيضاحات
٢٠٣,٢١٨,٩١٤	٢٢٣,٧٠٥,٤٨٦	التدفقات النقدية من الأنشطة التشغيلية
		الربح قبل الزكاة
		التعديلات:
٢٧,٤٠٧,٥٤٩	٣٤,٧٣٨,٠٥٩	٣-٧ استهلاك ممتلكات والآلات ومعدات
١٥,٧٢٣,٥٢١	١٦,٢٨٢,٩٣٥	١-٨ استهلاك موجودات حق استخدام
٤٨٢,٣٨١	٥٢٥,٥٤٦	٢-٩ إطفاء الموجودات غير الملموسة
١١,٨١٧,٦٠٩	١١,٧٨٤,٢٣٧	٢١ التكلفة التمويلية على التزامات عقود الإيجار
--	٢١,١٥٨,٨١٤	٣٠ تكلفة تمويل قروض طويلة الأجل
(١٠٩,٥٣٣)	(٤,٧٥٧,٢١٣)	٣١ الإيرادات التمويلية للفترة
--	٣,٨٦٨,٧٠٠	٣٠ إطفاء تكلفة معاملة قرض
١,٠٩٤,٩٢٣	٧,١٦١,٤٤٤	٣-١٢ مخصص للمخزون بطيء الحركة
--	(٤٦٩,٧٠٤)	تعديل قطع غيار
١٧,٠٠٠	١٢٠,٠٠٠	٣٠ التكلفة التمويلية من التزامات المنافع المحددة للموظفين
(١٩٢,٧٦١)	٣,٨١٤,٠٠٠	٢٣ مخصص التزامات المنافع المحددة للموظفين
--	٦٧٥,٥٩٣	٢-١٣ خسارة التنازلية متوقعة على ذمم مدينة تجارية
٦,٤٦٦,٤٠٩	--	٣٤ خسارة انخفاض في قيمة موجودات محتفظ بها للبيع
(٣٥٠,٥١٢)	--	ربح من تسوية اتفاقية عقد إيجار
(٥,٣٣٧)	٢,٥١٤,٩٠٧	خسائر استبعاد ممتلكات والآلات ومعدات
٢٦٥,٥٧٠,١٦٣	٣٢١,١٢٢,٨٠٤	
		التغيرات في رأس المال العامل:
		المخزون
١,٨٩٠,٨٥٣	(٥,٤٢٥,٨٩٨)	الذمم المدينة التجارية
(٢,٣٥٥,٦٦٧)	(٤,٤٨١,٩٧٦)	المدفوعات مقدما والموجودات المتداولة الأخرى
(٩,٢٦٨,٠٨٥)	(٤١,٤٢٤,٩٨٤)	المستحق من الأطراف ذات العلاقة
--	(٣,٦٣٣,٦٣٧)	ذمم دائنة تجارية
٣٣,٦٨٤,٣٧٢	(١٦,٦٠٠,٨٣٨)	المصروفات المستحقة والمطلوبات الأخرى
٤٤,٦١٣,٧٠٩	٣٧,٧٢٨,٢٢٧	الدفقات المقدمة من العملاء
٤,١٣٣,٠١٦	(٤,٨٢٥,٨٠٣)	المستحق للأطراف ذات العلاقة
(٢٣,٣٧٤,٤٨٦)	٢٦١,٤٤٩	
٣١٤,٨٩٣,٨٧٥	٢٨٢,٧١٩,٣٤٤	٢٣ التزامات المنافع المحددة للموظفين المدفوعة
(١٥,٣٠٦)	(٤٤٧,٢٠٥)	تكلفة تمويلية مدفوعة
(١١,٧٦٧,١٤٨)	(٤٨,٩٢١,٣٩٢)	إيرادات تمويلية مستلمة
١٠٩,٥٣٣	٣,٩٢٩,٠٦٧	١-٣٣ الزكاة المدفوعة
--	(٤,٨٠١,٤٦٢)	صافي النقد الناتج من الأنشطة التشغيلية
٣٠٣,٢٢٠,٩٥٤	٢٣٢,٤٧٨,٣٥٢	
		التدفقات النقدية من الأنشطة الاستثمارية
(٣٤,١٧٣,٨١٥)	(٣٧,٠٧٠,٧٩٥)	٧ إضافات إلى ممتلكات والآلات ومعدات
(٤,٥٢٩,٨٣٦)	(١,٢١٠,٢٩١)	١-٩ إضافات إلى موجودات غير ملموسة
١٤,٤٧٣	١,١٨٢,٨٢٤	متحصلات من استبعاد ممتلكات والآلات ومعدات
(٣٨,٦٨٩,١٧٨)	(٣٧,٠٩٨,٢٦٢)	صافي النقد المستخدم في الأنشطة الاستثمارية
		التدفقات النقدية من الأنشطة التمويلية
(٦١٤,٤١٦,٣٦٢)	(١٧٩,٤٧٢,٠٤٧)	٢٠ توزيعات أرباح مدفوعة
--	٥٥٠,٠٠٠,٠٠٠	١٧ المساهمة في رأس المال
--	(٥٧٧,١٠١,٧٢٧)	٢٢ قرض مسدد
(١١,٣٨٥,٢٦٦)	(١٢,٥٠٦,٣٨٠)	٢١ مدفوعات التزامات عقود إيجار
(٦٢٥,٨٠١,٦٢٨)	(٢١٩,٠٨٠,١٥٤)	صافي النقد المستخدم في الأنشطة التمويلية
		التغير في النقد وما في حكمه خلال السنة
(٣٦١,٢٦٩,٨٥٢)	(٢٣,٧٠٠,٠٦٤)	٣٨ نقد محول من معاملة الاندماج
--	٨١,٥٤١,٩٨٩	النقد وما في حكمه في بداية السنة
٥١٨,٧٥٤,٣٦٥	١٥٧,٤٨٤,٥١٣	النقد وما في حكمه في نهاية السنة
١٥٧,٤٨٤,٥١٣	٢١٥,٣٢٦,٤٣٨	

منوال اديب بوحمدان
المدير المالي

عبدالله عبدالعزيز عبدالله ابابطين
المدير التنفيذي

طارق مطلق عبدالله المطلق
الرئيس

تعتبر الإيضاحات المرفقة من رقم ١ إلى رقم ٤٢ جزءاً لا يتجزأ من هذه القوائم المالية.

شركة المطاحن الأولى (شركة مساهمة سعودية مقفلة)

إيضاحات حول القوائم المالية
للسنة المنتهية في ٣١ ديسمبر ٢٠٢٢م
(بالريالات السعودية، ما لم يذكر خلاف ذلك)

١. معلومات عن الشركة

تأسست شركة المطاحن الأولى ("الشركة")، وهي شركة مساهمة سعودية مقفلة، وفقاً لنظام الشركات في المملكة العربية السعودية بموجب السجل التجاري رقم ٤٠٣٠٢٩١٨١٣ الصادر في ١٠ نوفمبر ٢٠١٦م (الموافق ١٠ صفر ١٤٣٨هـ). وتشمل الأنشطة المرخصة للشركة إنتاج الدقيق في المملكة العربية السعودية وجميع الأنشطة المتعلقة بتوفير منتجات القمح والأعلاف الحيوانية والمنتجات ذات الصلة، بما في ذلك إبرام أي عقود أو إجراء أي ترتيبات ذات صلة.

تأسست الشركة من قبل صندوق الاستثمارات العامة بموجب قرار مجلس الوزراء رقم (٣٥) بتاريخ ٩ نوفمبر ٢٠١٥م (الموافق ٢٧ محرم ١٤٣٧هـ) بالموافقة على اتخاذ الإجراءات اللازمة لإنشاء أربعة شركات مطاحن مساهمة حسب التوزيع الجغرافي المقترح. ويتولى صندوق الاستثمارات العامة بالتنسيق مع الهيئة العامة للأمن الغذائي (المعروفة سابقاً باسم المؤسسة العامة للحبوب) القيام بذلك بموجب المرسوم الملكي رقم (٦٢) بتاريخ ٣١ يوليو ٢٠١٤م (الموافق ٤ شوال ١٤٣٥هـ). تقوم الشركة ببيع منتجات مختلفة من الدقيق والأعلاف والنخالة والتي تحدد الهيئة العامة للأمن الغذائي من بينها أسعار بيع منتجات الدقيق التي تزن ٤٥ كجم وما فوق.

في ٩ سبتمبر ٢٠٢٠م (الموافق ١٧ شوال ١٤٤١هـ) صدر قرار مجلس الوزراء رقم (٦٣١) بنقل ملكية الشركة إلى المركز الوطني للتخصيص وقيام المركز بالمهام الموكلة إلى صندوق الاستثمارات العامة بقرار مجلس الوزراء رقم (١١٨) وتاريخ ٣٠ أكتوبر ٢٠١٨م (الموافق ٢١ صفر ١٤٤٠هـ). تم بيع أسهم الشركة بالكامل إلى شركة الرحي الصافي الغذائية ("الشركة الأم") في ٣١ ديسمبر ٢٠٢٠م (الموافق ١٦ جمادى الأولى ١٤٤٢هـ).

أبرمت الشركة اتفاقية شراء قمح مدعومة مع الهيئة العامة للأمن الغذائي، حيث تقوم الهيئة العامة للأمن الغذائي باستيراد القمح إلى المملكة العربية السعودية بغرض إنتاج الدقيق المدعوم. ودخلت هذه الاتفاقية حيز التنفيذ في ١ يناير ٢٠١٧م (الموافق ٣ ربيع الثاني ١٤٣٨هـ). وتنص الاتفاقية على أن يتم احتساب سعر شراء القمح المدعوم وفقاً للقيمة النقدية للطن المتري للقمح المدعوم المحدد من قبل حكومة المملكة العربية السعودية بمبلغ ١٨٠ ريال سعودي للطن المتري منذ ٢٠١٧م. ولدى الشركة أيضاً خيار استيراد القمح مباشرة أو الحصول عليه من السوق المفتوحة.

في ٣٠ نوفمبر ٢٠٢٠م (الموافق ١٥ ربيع الثاني ١٤٤٢هـ)، تم تمديد اتفاقية شراء القمح وستكون سارية المفعول حتى تاريخ انتهاء رخصة تشغيل المطاحن الخاصة بالشركة، بشرط التمديد التلقائي لمدة العقد إلى تطابق مدة ترخيص الشركة. وبظل هذا الترخيص ساري المفعول لمدة خمسة وعشرين (٢٥) سنة ميلادية، تحتسب من تاريخ إتمام نقل ملكية جميع أسهم المرخصة إلى القطاع الخاص والذي تم الانتهاء منه في ٣١ ديسمبر ٢٠٢٠م (الموافق ١٦ جمادى الأولى ١٤٤٢هـ).

في ٢٩ يونيو ٢٠٢٢م (الموافق ٣٠ ذو القعدة ١٤٤٣هـ)، دخلت الشركة في اتفاقية اندماج ("الاندماج") وافقت بموجبها الشركة والشركة الأم على اتخاذ الخطوات اللازمة لتنفيذ الاندماج بين الشركتين وفقاً للوائح المعمول بها والمواد من ١٩١ إلى ١٩٣ من نظام الشركات. ولاحقاً، في ١٥ سبتمبر ٢٠٢٢م (الموافق ١٩ صفر ١٤٤٤هـ)، بناءً على موافقة وزارة التجارة، لم تعد الشركة الأم قائمة وتم تحويل جميع موجودات ومطلوبات الشركة الأم إلى الشركة (الإيضاح ٣٨).

شركة المطاحن الأولى (شركة مساهمة سعودية مقفلة)

إيضاحات حول القوائم المالية
للسنة المنتهية في ٣١ ديسمبر ٢٠٢٢ م
(بالريالات السعودية، ما لم يذكر خلاف ذلك)

١. معلومات الشركة (يتبع)

استوفت الشركة والشركة الأم الموافقات التنظيمية المطلوبة وشروط الاندماج المتفق عليها بين الشركتين في اتفاقية الاندماج. وتم استكمال الإجراءات القانونية وإصدار النظام الأساسي والسجل التجاري المعدل في ٦ نوفمبر ٢٠٢٢ م (الموافق ١٢ ربيع الآخرة ١٤٤٤ هـ).

وافق أعضاء الجمعية العمومية غير العادية على طرح وإدراج أسهم الشركة في "تداول" بتاريخ ٦ نوفمبر ٢٠٢٢ م (الموافق ١٢ ربيع الثاني ١٤٤٤ هـ). ولا يزال الإجراء القانوني قيد المعالجة.

العنوان المسجل للشركة هو كما يلي:

ميناء جدة الإسلامي
بين بوابتي ٧ و ٨
جدة ٢٢٣١٢
المملكة العربية السعودية

تعمل الشركة من خلال أربعة فروع هي كالتالي:

رقم السجل التجاري	التاريخ	موقع الفرع
٤٠٣٠٢٩٤٠١٤	٢٨ مارس ٢٠١٧ م (الموافق ٢٩ جمادى الآخرة ١٤٣٨ هـ)	جدة
١١٣١٠٥٧٦٢٤	٢٨ مارس ٢٠١٧ م (الموافق ٢٩ جمادى الآخرة ١٤٣٨ هـ)	القصيم
٢٢٥٠٠٦٧٩٣٨	٢٨ مارس ٢٠١٧ م (الموافق ٢٩ جمادى الآخرة ١٤٣٨ هـ)	الإحساء
٣٥٥٠٠٣٨٦٥٢	٢٨ مارس ٢٠١٧ م (الموافق ٢٩ جمادى الآخرة ١٤٣٨ هـ)	تبوك

٢. أسس الإعداد

١-٢ بيان الالتزام

تم إعداد هذه القوائم المالية وفقا للمعايير الدولية للتقرير المالي والمعايير والإصدارات الأخرى المعتمدة في المملكة العربية السعودية الصادرة عن الهيئة السعودية للمراجعين والمحاسبين (يشار إليها بإشار إليها معاً بـ "المعايير الدولية للتقرير المالي المعتمدة في المملكة العربية السعودية").

شركة المطاحن الأولى (شركة مساهمة سعودية مقفلة)

إيضاحات حول القوائم المالية
للسنة المنتهية في ٣١ ديسمبر ٢٠٢٢م
(بالريالات السعودية، ما لم يذكر خلاف ذلك)

٢. أسس الإعداد (يتبع)

٢-٢ أسس القياس

تم إعداد هذه القوائم المالية باستخدام أساس الاستحقاق المحاسبي ومفهوم الاستمرارية ووفقاً لأساس التكلفة التاريخية، باستثناء التزامات المنافع المحددة للموظفين والتي يتم إثباتها بالقيمة الحالية للالتزام المستقبلي باستخدام طريقة وحدة الائتمان المتوقعة والأدوات المالية المشتقة والتي يتم إثباتها بالقيمة العادلة من خلال الدخل الشامل الآخر.

تم إعداد هذه القوائم المالية باستخدام النهج الاقتصادي للاندماج القانوني بين شركة الرحي الصافي الغذائية (الشركة الأم) وشركة المطاحن الأولى (الشركة التابعة أو الشركة) والذي يأخذ شكل اندماج تنازلي باعتبار أن الشركة الأم يتم دمجها مع شركتها التابعة والشركة التابعة هي الكيان الباقي القائم (الإيضاح ٣٨).

وبموجب النهج الاقتصادي، يعتبر الاندماج القانوني بين الشركة الأم والتابعة ليس له أي وجود مادي. والمبالغ المثبتة بعد الاندماج القانوني هي المبالغ التي كانت موجودة سابقاً في القوائم المالية الموحدة، بما في ذلك الشهرة والموجودات غير الملموسة المثبتة عند الاستحواذ على تلك الشركة التابعة. وتعكس القوائم المالية الموحدة بعد الاندماج القانوني أي مبالغ في القوائم المالية الموحدة (ما قبل الاندماج) تتعلق بالشركات التابعة والشركات الزميلة والمشاريع المشتركة التي تحتفظ بها الشركة التابعة الباقية. وإذا أعدت الشركة التابعة الباقية قوائم مالية منفصلة بعد الاندماج القانوني، فإن الشركة التابعة تقوم بإثبات المبالغ التي تم إثباتها سابقاً في القوائم المالية الموحدة للشركة الأم، كمساهمة من الشركة الأم في حقوق الملكية.

تم إعادة ترتيب وتصنيف بعض أرقام المقارنة، عند اللزوم، لأغراض المقارنة.

٣-٢ عملة النشاط والعرض

يتم عرض هذه القوائم المالية بالريال السعودي والذي يمثل عملة النشاط والعرض للشركة. وتم تقريب جميع المبالغ لأقرب ريال سعودي، ما لم يذكر خلاف ذلك.

٣. الأحكام والتقديرية والافتراضات المحاسبية الهامة

يتطلب إعداد القوائم المالية للشركة استخدام الإدارة أحكام وتقديرية وافتراضات تؤثر في تطبيق السياسات المحاسبية والمبالغ المدرجة للإيرادات والمصروفات والموجودات والمطلوبات والإفصاحات المرفقة. ومن الممكن أن تؤدي الشكوك حول هذه الافتراضات والتقديرية إلى نتائج قد تتطلب تعديلات جوهرية على القيم الدفترية للأصل أو الالتزام المتأثر في الفترات المستقبلية.



شركة المطاحن الأولى (شركة مساهمة سعودية مقفلة)

إيضاحات حول القوائم المالية
للسنة المنتهية في ٣١ ديسمبر ٢٠٢٢ م
(بالريالات السعودية، ما لم يذكر خلاف ذلك)

٣. الأحكام والتقديرات والافتراضات المحاسبية الهامة (يتبع)

التقديرات والافتراضات

إن الافتراضات الرئيسية التي تتعلق بالمستقبل والمصادر الرئيسية الأخرى لعدم التأكد من التقديرات كما في تاريخ التقرير، والتي قد ينتج عنها تعديلات جوهرية في القيمة الدفترية للموجودات والمطلوبات خلال السنة المالية التالية، موضحة أدناه. أقامت الشركة افتراضاتها وتقديراتها على المعايير المتاحة عندما تم إعداد القوائم المالية. إلا أن الظروف والافتراضات الحالية والتقديرات المستقبلية قد تتغير بسبب التغيرات أو الظروف السوقية الخارجة عن سيطرة الشركة. ويتم عكس هذه التغيرات في الافتراضات عند حدوثها.

١-٣ الأعمار الإنتاجية والقيمة المتبقية للممتلكات والمعدات والموجودات غير الملموسة

تقوم إدارة الشركة بتحديد العمر الإنتاجي التقديري لممتلكاتها وألاتها ومعدات وموجوداتها غير الملموسة ذات الأعمار الإنتاجية المحددة لاحتساب الاستهلاك والإطفاء. يتم تحديد هذه التقديرات بعد الأخذ في الاعتبار الاستعمال المتوقع للأصل أو التلف الطبيعي. تقوم الإدارة بمراجعة القيمة المتبقية وطرق الاستهلاك والإطفاء والأعمار الإنتاجية سنويا وسيتم تعديل مصروفات الاستهلاك والإطفاء في المستقبل عندما تعتقد الإدارة أن العمر الإنتاجي يختلف عن التقديرات السابقة ولضمان توافق طرق وفترة الاستهلاك والإطفاء مع النمط المتوقع للفوائد الاقتصادية من هذه الموجودات.

٢-٣ تحديد مدة عقود الإيجار لعقود الإيجار مع خيار الإنهاء - الشركة كمتأجر

تحدد الشركة مدة عقود الإيجار على أنها غير قابلة للإلغاء في أي فترات يعطيها خيار إنهاء عقد الإيجار إذا كانت الشركة متأكدة من معقولية ممارسة هذا الخيار.

لدى الشركة عدة عقود إيجار تشمل خيارات الإنهاء. تقرر الشركة من خلال تقييمها لعقد الإيجار ما إذا كان من المعقول ممارسة خيار إنهاء عقد الإيجار. هذا يعني أن الشركة تأخذ بعين الاعتبار جميع العوامل ذات الصلة التي تشكل حافزاً اقتصادياً لممارسة خيار إنهاء عقد الإيجار. بعد تاريخ بدء عقد الإيجار، تعيد الشركة تقييم مدة الإيجار إذا كان هناك حدث أو تغيير في الظروف الواقعة ضمن سيطرة الشركة والتي تؤثر على قدرة الشركة على ممارسة خيار الإنهاء (مثل: إجراء تحسينات جوهرية على عقد الإيجار أو إعادة الهيكلة المادية من عقد الإيجار).

٣-٣ عقود الإيجار - تقدير معدل الاقتراض الإضافي

لا تستطيع الشركة بسهولة تحديد معدل الفائدة المضمن في عقود الإيجار، وبالتالي تستخدم الشركة معدل الاقتراض الإضافي في قياس التزامات عقود الإيجار. إن معدل الاقتراض الإضافي هو سعر الفائدة الذي يجب على الشركة دفعه من أجل اقتراض المبالغ اللازمة للحصول على أصل بقيمة مماثلة لحق استخدام الأصل في بيئة اقتصادية مماثلة لفترة مماثلة وبضمان مماثل. وبالتالي، يعكس معدل الاقتراض الإضافي "المبلغ الذي على الشركة دفعه" والذي يتطلب تقديراً عند عدم توافر أسعار قابلة للملاحظة أو عند الحاجة للتعديل بما يتناسب مع شروط وأحكام عقد الإيجار. وتقوم الشركة بتقدير معدل الاقتراض الإضافي باستخدام البيانات الملحوظة (مثل: أسعار الفائدة في السوق) عندما تكون متوفرة واللازمة لعمل بعض التقديرات الخاصة بالمنشأة.

شركة المطاحن الأولى (شركة مساهمة سعودية مقفلة)

إيضاحات حول القوائم المالية
للسنة المنتهية في ٣١ ديسمبر ٢٠٢٢م
(بالريالات السعودية، ما لم يذكر خلاف ذلك)

٣. الأحكام والتقديرات والافتراضات المحاسبية الهامة (يتبع)

٤-٣ مخصص مخزون بطيء الحركة ومتقادم

تقوم الإدارة بتكوين مخصص لأصناف المخزون بطيئة الحركة والتالفة. وتستند تقديرات صافي قيمة المخزون القابلة للتحقق على أكثر الأدلة مصداقية في الوقت الذي تتم فيه التقديرات. وتأخذ هذه التقديرات بالاعتبار التقلبات في السعر أو التكاليف المرتبطة بشكل مباشر بأحداث تقع بعد تاريخ المركز المالي بالقدر الذي يؤكد أن ظروف هذه الأحداث قائمة كما في نهاية السنة.

٥-٣ مخصص الخسائر الائتمانية المتوقعة

يعتبر قياس مخصص الخسائر الائتمانية المتوقعة للموجودات المالية المقاسة بالتكلفة المطفأة من المجالات التي تتطلب استخدام نماذج معقدة وافتراضات مهمة بخصوص الظروف الاقتصادية المستقبلية والسلوك الائتماني.

تقوم الشركة بإثبات مخصص الخسائر الائتمانية المتوقعة للذمم المدينة التجارية. وتستند الخسائر الائتمانية المتوقعة إلى الفرق بين التدفقات النقدية التعاقدية المستحقة وفقا للعقد وجميع التدفقات النقدية التي تتوقع الشركة تحصيلها، ويتم خصمها بما يقارب معدل الفائدة الفعلي الأصلي.

يتم إثبات الخسارة الائتمانية المتوقعة على مرحلتين. بالنسبة لمخاطر الائتمان التي لم تحدث زيادة جوهرية في مخاطر الائتمان منذ الإثبات الأولى، يتم احتساب الخسائر الائتمانية المتوقعة للخسائر الائتمانية التي تنتج عن حالات التخلف عن السداد الافتراضية الـ ١٢ شهرا القادمة (الخسارة الائتمانية المتوقعة على مدى ١٢ شهرا). بالنسبة لمخاطر الائتمان التي حدثت فيها زيادة جوهرية في مخاطر الائتمان منذ الإثبات الأولى، يتعين وجود مخصص خسارة للخسائر الائتمانية المتوقعة على مدى العمر المتبقي للمخاطر، بصرف النظر عن توقيت التخلف عن السداد (الخسارة الائتمانية المتوقعة على مدى العمر).

بالنسبة للذمم المدينة التجارية، تطبق الشركة طريقة مبسطة في احتساب الخسائر الائتمانية المتوقعة. لذلك، لا تقوم الشركة بتتبع التغييرات في مخاطر الائتمان، ولكن بدلا من ذلك تقوم بإثبات مخصص خسارة على أساس الخسائر الائتمانية المتوقعة على مدى العمر في تاريخ كل تقرير مالي. وقامت الشركة بإنشاء مصفوفة مخصص استناداً إلى الخبرة التاريخية لخسائر الائتمان ويتم تعديلها وفقا لعوامل الاستقرار المستقبلية الخاصة بالمدينين والبيئة الاقتصادية.

يتم شطب الأصل المالي عندما لا يكون هناك توقع معقول لاسترجاع التدفقات النقدية التعاقدية.

٦-٣ برامج المنافع المحددة

يتم تحديد تكلفة التزامات المنافع المحددة للموظفين والمنافع الطبية الأخرى لما بعد انتهاء التوظيف والقيمة الحالية للالتزامات المنافع المحددة للموظفين بناءً على طريقة وحدة الائتمان المتوقعة على النحو المحدد في معيار المحاسبة الدولي ١٩ "منافع الموظفين" باستخدام التقييمات الاكتوارية. يتضمن التقييم الاكتواري وضع العديد من الافتراضات المتنوعة التي قد تختلف عن التطورات الفعلية في المستقبل. ويشمل ذلك تحديد معدل التخفيض، زيادات الرواتب المستقبلية، أسعار الوفيات وزيادات المعاشات المستقبلية. ونتيجة التعديلات الخاصة بعملية التقييم وطبيعته طويلة الأجل، فإن التزامات المنافع المحددة للموظفين تمتاز بحساسية عالية تجاه التغييرات في هذه الافتراضات. ويتم فحص جميع الافتراضات في تاريخ كل تقرير مالي.

شركة المطاحن الأولى (شركة مساهمة سعودية مغلقة)

إيضاحات حول القوائم المالية
للسنة المنتهية في ٣١ ديسمبر ٢٠٢٢م
(بالريالات السعودية، ما لم يذكر خلاف ذلك)

٣. الأحكام والتقدير والافتراضات المحاسبية الهامة (يتبع)

٧-٣ الانخفاض في قيمة الموجودات غير المالية

يظهر الانخفاض في القيمة عندما تتجاوز القيمة الدفترية للأصل أو الوحدة المولدة للنقد القيمة القابلة للاسترداد باعتبارها القيمة العادلة ناقصا تكاليف الاستبعاد أو قيمتها قيد الاستعمال أيهما أعلى. يعتمد احتساب القيمة العادلة ناقصا تكاليف الاستبعاد على البيانات المتاحة من معاملات المبيعات الملزمة، والتي تتم على أساس تجاري، للموجودات المماثلة أو أسعار السوق القابلة للملاحظة ناقصا التكاليف الإضافية لاستبعاد الأصل. يستند حساب القيمة قيد الاستخدام إلى نموذج التدفقات النقدية المخصومة. تأتي التدفقات النقدية من الميزانية للسنوات الخمس القادمة ولا تشمل أنشطة إعادة الهيكلة التي لم تلتزم بها الشركة بعد أو استثمارات مستقبلية مهمة من شأنها أن تعزز أداء موجودات الوحدة المولدة للنقد الجاري اختبارها. إن القيمة القابلة للاسترداد حساسة تجاه معدل الخصم المستخدم في نموذج التدفقات النقدية المخصومة وكذلك التدفقات الداخلة المتوقعة مستقبلاً ومعدل النمو المستخدم لأغراض استقرار المستقبل.

٨-٣ تحديد معدل الخصم لاحتساب القيمة الحالية

تمثل معدلات الخصم تقييم السوق الحالي للمخاطر الخاصة بكل مسار للتدفق النقدي، مع مراعاة القيمة الزمنية للمال والمخاطر الفردية للموجودات المعنية الأساسية التي لم تدمج في تقديرات التدفق النقدي. يعتمد حساب معدل الخصم على الظروف المحددة للشركة وهي مستمدة من آخر المعاملات السوقية ونظرة عامة على عوائد السوق.

٩-٣ القيمة العادلة للأدوات المالية غير المدرجة

عند عدم إمكانية اشتقاق القيمة العادلة للموجودات المالية والمطلوبات المالية المسجلة في قائمة المركز المالي من أسواق نشطة، فإنه يتم قياس القيمة العادلة لها باستخدام طرق التقييم بما في ذلك نموذج التدفقات النقدية المخصومة. وتؤخذ المدخلات في هذه النماذج من الأسواق القابلة للملاحظة، عند إمكانية ذلك، وتتطلب درجة من الحكم عند تحديد القيم العادلة إذا كان ذلك غير قابل للتحقق. وتشتمل التقديرات على الاعتبارات الخاصة بالمدخلات مثل مخاطر السيولة ومخاطر الائتمان ومخاطر تقلبات الأسعار. إن التغييرات في الافتراضات المتعلقة بهذه العوامل يمكن أن تؤثر على القيمة العادلة المقرر عنها للأدوات المالية.

تدخل الشركة في أدوات مالية مشتقة مع أطراف مقابلة متنوعة بشكل أساسي مع مؤسسات مالية. تتضمن المشتقات مقايضات سعر الفائدة ومعدل ربح، والتي يتم تقييمها باستخدام تقنيات التقييم مع مدخلات السوق التي يمكن ملاحظتها. وتتضمن أساليب التقييم الأكثر تطبيقاً حسابات القيمة الحالية. وتتضمن النماذج مدخلات مختلفة بما في ذلك منحنيات أسعار الفائدة.

١٠-٣ الاستمرارية

أجرت إدارة الشركة تقييماً لقدرتها على الاستمرار وفقاً لمبدأ الاستمرارية، ولديها قناعة أن لديها الموارد الكافية لاستمرار أعماله في المستقبل المنظور. علاوة على ذلك، فإن الإدارة ليست على علم بأي عدم تأكد جوهري قد يثير شكاً كبيراً بشأن قدرة الشركة على الاستمرار وفقاً لمبدأ الاستمرارية. ولذلك، لا يزال إعداد القوائم المالية يتم على أساس مبدأ الاستمرارية.

شركة المطاحن الأولى (شركة مساهمة سعودية مغلقة)

إيضاحات حول القوائم المالية
للسنة المنتهية في ٣١ ديسمبر ٢٠٢٢م
(بالريالات السعودية، ما لم يذكر خلاف ذلك)

٤. السياسات المحاسبية الهامة

١-٤ التصنيف كمتداول مقابل غير متداول

تعرض الشركة الموجودات والمطلوبات في قائمة المركز المالي استناداً إلى تصنيفها إلى بنود متداولة/غير متداولة. يعتبر الأصل متداولاً عندما يكون:

- من المتوقع تحققه أو توجد نية لبيعه أو استهلاكه في دورة التشغيل العادية؛
- محتفظاً به بشكل أساسي بغرض المتاجرة؛
- من المتوقع تحققها خلال اثني عشر شهراً بعد فترة التقرير؛ أو
- نقد وما في حكمه ما لم تكن مقيدة من التبادل أو الاستخدام لتسوية التزام لفترة اثني عشر شهراً على الأقل بعد فترة التقرير.

يتم تصنيف جميع الموجودات الأخرى كموجودات غير متداولة.

يعتبر الالتزام متداولاً عندما يكون:

- من المتوقع تسويته خلال دورة الأعمال العادية؛
- محتفظاً به بشكل أساسي بغرض المتاجرة؛
- من المتوقع تسويته خلال اثني عشر شهراً بعد تاريخ فترة التقرير؛ أو
- لا يوجد حق غير مشروط لتأجيل تسوية الالتزام لفترة اثني عشر شهراً على الأقل بعد فترة التقرير المالي.

تصنف الشركة جميع المطلوبات الأخرى كمطلوبات غير متداولة.

٢-٤ قياس القيمة العادلة

القيمة العادلة هي الثمن الذي يمكن استلامه عند بيع أصل أو دفعه عند نقل التزام في التعاملات الاعتيادية بين الأطراف المشاركة في السوق عند تاريخ القياس. ويستند قياس القيمة العادلة على افتراض أن معاملة بيع الأصل أو تحويل المطلوبات تحدث إما:

- في السوق الرئيسية للأصل أو الالتزام؛ أو
- في أفضل سوق مناسبة للأصل أو الالتزام في غياب سوق رئيسية.

يجب أن تكون السوق الرئيسية أو السوق الأجدى متاحة أمام الشركة.

يتم قياس القيمة العادلة للأصل أو الالتزام باستخدام الافتراضات التي تستخدمها الأطراف العاملة في السوق حال تسعير الأصل أو الالتزام، على افتراض أن هذه الأطراف تسعى لتحقيق أكبر منفعة اقتصادية لها.

يأخذ قياس القيمة العادلة للأصل غير المالي في الحسبان قدرة أطراف السوق على توليد منافع اقتصادية باستخدام الأصل فيما يحقق أفضل منفعة منه أو يبيعه إلى طرف آخر من أطراف السوق لاستخدامه من أجل تحقيق أفضل منفعة منه.

تستخدم الشركة طرق التقييم المناسبة للظروف والتي تتوفر بها بيانات كافية لقياس القيمة العادلة، وتثبت استخدام المدخلات القابلة للملاحظة ويقلل من استخدام المدخلات غير القابلة للملاحظة.

شركة المطاحن الأولى (شركة مساهمة سعودية مغلقة)

إيضاحات حول القوائم المالية
للسنة المنتهية في ٣١ ديسمبر ٢٠٢٢ م
(بالريالات السعودية، ما لم يذكر خلاف ذلك)

٤. السياسات المحاسبية الهامة (يتبع)

٤-٢ قياس القيمة العادلة (يتبع)

يتم تصنيف جميع الموجودات والمطلوبات التي يتم قياس القيمة العادلة لها أو الإفصاح عنها في القوائم المالية ضمن التسلسل الهرمي للقيمة العادلة، كما هو موضح على النحو التالي، بناءً على أدنى مستوى من المدخلات الجوهرية لقياس القيمة العادلة ككل:

- المستوى ١ - أسعار السوق المدرجة (غير المعدلة) في الأسواق النشطة للموجودات أو المطلوبات المتطابقة.
- المستوى الثاني - طرق تقييم فنية تعتبر مدخلات المستوى الأدنى والهامة لقياس القيمة العادلة لها قابلة للرصد بصورة مباشرة أو غير مباشرة، أو
- المستوى ٣ - أساليب التقييم التي يكون فيها الحد الأدنى من المدخلات الجوهرية غير ملحوظا لقياس القيمة العادلة.

إذا كانت المدخلات المستخدمة لقياس القيمة العادلة لأصل أو التزام تقع في مستويات مختلفة من التسلسل الهرمي للقيمة العادلة، يتم تصنيف القياس بالكامل ضمن نفس مستوى التسلسل الهرمي كأقل مستوى للمدخلات الذي يعتبر جوهرياً للقياس ككل.

بالنسبة للموجودات والمطلوبات المثبتة في القوائم المالية بالقيمة العادلة على أساس متكرر، تحدد الشركة ما إذا كانت التحويلات قد حدثت بين المستويات في التسلسل الهرمي عن طريق إعادة تقييم التصنيف (استناداً إلى أدنى مستوى من المدخلات الهامة لقياس القيمة العادلة ككل) في نهاية كل فترة تقرير.

لغرض الإفصاح عن القيمة العادلة، قامت الشركة بتحديد فئات الموجودات والمطلوبات على أساس طبيعة وخصائص ومخاطر الموجودات والمطلوبات ومستوى التسلسل الهرمي للقيمة العادلة، كما هو موضح أعلاه.

٤-٣ الممتلكات والآلات والمعدات

يتم إدراج الممتلكات والآلات والمعدات بالتكلفة، بعد خصم الاستهلاك المتراكم و/أو الخسائر المتراكمة للانخفاض في القيمة، إن وجدت. تتضمن هذه التكلفة تكلفة استبدال جزء من الآلات والمعدات. عندما يتطلب الأمر استبدال قطع هامة من الآلات والمعدات على فترات زمنية، تقوم الشركة باستهلاك هذه القطع وفقاً لأعمارها الإنتاجية المحددة. وبالمثل، عندما يتم إجراء فحص رئيسي، يتم إثبات تكلفته في القيمة الدفترية للآلات والمعدات كبديل في حال استيفاء معايير الإثبات. يتم إثبات جميع تكاليف الإصلاح والصيانة الأخرى في قائمة الربح أو الخسارة والدخل الشامل الآخر حال تكبدها. يتم إدراج القيمة الحالية للتكلفة المتوقعة لإلغاء الأصل (إن وجدت) بعد استخدامه ضمن تكلفة الأصل المعني في حالة استيفاء معايير الاعتراف بالمخصص.

يتم حساب الاستهلاك بطريقة القسط الثابت على مدى الأعمار الإنتاجية التقديرية للموجودات. فيما يلي الأعمار الإنتاجية المقدرة للموجودات لاحتساب الاستهلاك:

الفئات	الأعمار الإنتاجية	الفئات	الأعمار الإنتاجية
مباني	٢٥ سنة	الأثاث والتركيبات	٦,٦٧ - ١٠ سنة
آلات ومكينات السيارات	١٠ - ٢٥ سنة ٥ سنوات	معدات الحاسب الآلي	٤ - ٣ سنة

يتم احتساب الآلات على أساس العمر الإنتاجي لمكونات الأصل الرئيسي.

شركة المطاحن الأولى (شركة مساهمة سعودية مقفلة)

إيضاحات حول القوائم المالية

للسنة المنتهية في ٣١ ديسمبر ٢٠٢٢م
(بالريالات السعودية، ما لم يذكر خلاف ذلك)

٤. السياسات المحاسبية الهامة (يتبع)

٣-٤ الممتلكات والآلات والمعدات (يتبع)

يتم إلغاء إثبات بند الممتلكات والآلات والمعدات وأي جزء جوهري تم الاعتراف به مبدئياً عند الاستبعاد أو عندما لا يتوقع تدفق منافع اقتصادية مستقبلية من استخدامه أو استبعاده. يتم إثبات أي أرباح أو خسائر ناتجة عن إلغاء إثبات الأصل (المحتسبة بالفرق بين صافي متحصلات الاستبعاد والقيمة الدفترية للأصل) في قائمة الربح أو الخسارة والدخل الشامل الآخر عند إلغاء إثبات الأصل.

يتم مراجعة القيم المتبقية والأعمار الإنتاجية وطرق استهلاك الممتلكات والآلات والمعدات في نهاية كل سنة مالية ويتم تعديلها لاحقاً، إذا كان ذلك ملائماً.

لا يتم استهلاك المشاريع تحت الإنشاء ويتم تسجيلها بالتكلفة ناقصاً خسائر الانخفاض في القيمة المتراكمة، إن وجدت، ويتم تصنيفها ضمن "أعمال رأسمالية تحت التنفيذ". ويتم تحويل هذه الموجودات إلى الممتلكات والآلات والمعدات عندما يكون جاهز للاستخدام المقصود.

٤-٤ عقود الإيجار

١-٤-٤ موجودات حق الاستخدام

تثبت الشركة موجودات حق الاستخدام في تاريخ بدء عقد الإيجار (أي، تاريخ توفر الأصل ذي الصلة للاستخدام). يتم قياس موجودات حق الاستخدام بالتكلفة، ناقصاً أي استهلاك متراكم وخسائر انخفاض في القيمة، ويتم تعديله لأي عملية إعادة قياس للالتزامات عقود الإيجار. تشمل تكلفة موجودات حق الاستخدام على مبلغ التزامات عقود الإيجار المثبتة، والتكاليف المباشرة الأولية المتكبدة، ومدفوعات الإيجار التي تم دفعها في أو قبل تاريخ البدء، مطروحة منها أي حوافز إيجار مستلمة. ما لم تكن الشركة لديها قدر معقول من اليقين في الحصول على ملكية الأصل المؤجر في نهاية مدة عقد الإيجار، يتم استهلاك موجودات حق الاستخدام المثبتة على أساس القسط الثابت على مدى العمر الإنتاجي المقدر ومدة الإيجار، أيهما أقصر. موجودات حق الاستخدام معرضة لانخفاض في القيمة.

٢-٤-٤ التزامات عقود الإيجار

في بداية عقد الإيجار، تقوم الشركة بإدراج التزامات الإيجار المقاسة بالقيمة الحالية لدفعات الإيجار طوال مدة الإيجار. وتتضمن دفعات الإيجار دفعات ثابتة (تتضمن الدفعات الثابتة غير الجوهريّة) ناقصاً أي محفزات إيجار مستحقة الاستلام، ودفعات إيجار متغيرة القيمة بناءً على المؤشر أو المعدل، والمبالغ المتوقعة دفعها مقابل ضمانات المبالغ المتبقية. وتشمل دفعات الإيجار أيضاً سعر الممارسة لخيار الشراء الذي من المتوقع بقوة أن تمارسه الشركة ودفعات الغرامات المتصلة بإنهاء العقد فيما إذا كانت شروط الإيجار تعطي الشركة الحق في إنهاء عقد الإيجار. ويتم إثبات مدفوعات الإيجار المتغيرة التي لا تعتمد على مؤشر أو سعر كمصروفات في السنة التي يحدث فيها الحدث أو الشرط الذي يؤدي إلى سداد المدفوعات.

عند احتساب القيمة الحالية لمدفوعات الإيجار، تستخدم الشركة معدل الاقتراض الإضافي في تاريخ بدء الإيجار إذا كان معدل الفائدة الضمني في عقد الإيجار غير قابل للتحديد بسهولة. وبعد بداية العقد يتم زيادة مبلغ التزامات الإيجار ليعكس اعتماد الفائدة وخفض المبلغ عند دفع الإيجارات. وبالإضافة إلى ذلك، يتم إعادة قياس القيمة الدفترية للالتزامات عقود الإيجار إذا كان هناك تعديل أو تغيير في مدة الإيجار أو تغيير في مدفوعات الإيجار الثابت المضمون أو تغيير في التقييم لشراء الأصل ذي الصلة.

شركة المطاحن الأولى (شركة مساهمة سعودية مغلقة)

إيضاحات حول القوائم المالية
للسنة المنتهية في ٣١ ديسمبر ٢٠٢٢م
(بالريالات السعودية، ما لم يذكر خلاف ذلك)

٤. السياسات المحاسبية الهامة (يتبع)

٤-٤ عقود الإيجار (يتبع)

٤-٤-٣ عقود الإيجار قصيرة الأجل وعقود إيجار الموجودات منخفضة القيمة

تقوم الشركة بتطبيق استثناء الاعتراف بعقود الإيجار القصيرة الأجل على ما لديها من عقود إيجار قصيرة الأجل (مدة الإيجار ١٢ شهراً أو أقل من تاريخ بداية العقد ولا تتضمن خيار الشراء). كما أنه يطبق الإعفاء من الاعتراف بالموجودات منخفضة القيمة والتي هي بنود لا تنفي بحد رسملة الشركة وغير الجوهرية لقائمة المركز المالي للشركة ككل. يتم إثبات مدفوعات عقود الإيجار القصيرة الأجل وعقود إيجار الموجودات المتدنية القيمة كمصروفات على أساس القسط الثابت على مدى مدة الإيجار.

٤-٤-٥ تجميع الأعمال

٤-٤-٥-١ الاستحواذات من المنشآت الخاضعة للسيطرة المشتركة

يتم قياس عمليات تجميع الأعمال بما في ذلك الكيانات أو الأعمال الخاضعة لسيطرة مشتركة والمحاسبية عنها باستخدام القيمة الدفترية. ويتم إثبات قيمة الموجودات والمطلوبات المشتراة بالقيم الدفترية عند انتقالها من دفاتر حسابات الشركة المسيطرة. ويتم إضافة مكونات حقوق ملكية الشركات المستحوذ عليها إلى نفس المكونات داخل حقوق ملكية الشركة ويتم إثبات أي أرباح أو خسائر تنتج عن ذلك مباشرة في حقوق الملكية.

٤-٤-٥-٢ الشهرة

تتمثل الشهرة في الفرق بين تكلفة الأعمال المشتراة وحصصة الشركة في صافي القيمة العادلة لموجودات الشركة المستحوذ عليها القابلة للتحديد والموجودات والمطلوبات المحتملة بتاريخ الشراء. يتم مراجعة الشهرة الناتجة عن الاستحواذات للتحقق من الانخفاض في قيمتها سنوياً أو عدة مرات في السنة الواحدة إذا كانت الأحداث أو التغيرات في الظروف تشير إلى احتمال حدوث انخفاض في قيمتها الدفترية. خسائر الانخفاض في قيمة الشهرة غير قابلة للعكس.

يتم تخصيص الشهرة لوحدات مولدة للنقد بغرض فحص الانخفاض في القيمة. يتم إجراء التخصيص لتلك الوحدات المولدة للنقد أو مجموعات الوحدات المولدة للنقد التي يتوقع أن تستفيد من جميع الأعمال التي ارتفعت فيها الشهرة.

وإذا تم تخصيص شهرة لوحد مولدة للنقد وتم استبعاد جزء من الأعمال في تلك الوحدة، فإن الشهرة المتصلة بالأعمال المستبعدة تتم إضافتها إلى القيمة الدفترية للأعمال عند تحديد الربح أو الخسارة من البيع. يتم قياس الشهرة في هذه الحالات بناءً على القيم المتعلقة بالأعمال المستبعدة وذلك الجزء من الوحدة المولدة للنقد الذي تم الاحتفاظ به.

٤-٤-٦ الموجودات غير الملموسة

يتم قياس الموجودات غير الملموسة المستحوذ عليها عند الإثبات الأولى بشكل منفصل بالتكلفة. تمثل تكلفة الموجودات غير الملموسة المستحوذ عليها من خلال تجميع الأعمال قيمتها العادلة في تاريخ الاستحواذ. وبعد الإثبات الأولى، يتم إثبات الموجودات غير الملموسة بالتكلفة بعد خصم أي إطفاء متراكم وخسائر الانخفاض في القيمة المتراكمة. إن الموجودات غير الملموسة المنتجة داخلياً، باستثناء تكاليف التطوير المرسملة لا يتم رسملتها ويتم إدراج النفقات ذات الصلة في قائمة الربح أو الخسارة في الفترة التي يتم فيها تكبد تلك النفقات.

شركة المطاحن الأولى (شركة مساهمة سعودية مقفلة)

إيضاحات حول القوائم المالية
للسنة المنتهية في ٣١ ديسمبر ٢٠٢٢م
(بالريالات السعودية، ما لم يذكر خلاف ذلك)

٤. السياسات المحاسبية الهامة (يتبع)

٤-٦ الموجودات غير الملموسة (يتبع)

يتم تقييم الأعمار الإنتاجية للموجودات غير الملموسة كأعمار إنتاجية محددة أو غير محددة.

يتم إطفاء الموجودات غير الملموسة ذات الأعمار المحددة على مدى العمر الإنتاجي الاقتصادي ويتم تقييمها لمعرفة الانخفاض في القيمة عندما يكون هناك مؤشر على أن الأصل غير الملموس قد تعرض لانخفاض في القيمة. يتم مراجعة فترة الإطفاء وطريقة الإطفاء للأصل غير الملموس ذي العمر الإنتاجي المحدد على الأقل في نهاية كل فترة تقرير مالي. يتم احتساب التغيرات في العمر الإنتاجي المتوقع أو النمط المتوقع لاستهلاك المنافع الاقتصادية المستقبلية المتضمنة في الأصل من أجل تعديل فترة أو طريقة الإطفاء - حسبما يتلاءم - ويتم التعامل مع هذه التغيرات كتغيرات في التقديرات المحاسبية. يتم إدراج مصروفات الإطفاء على الموجودات غير الملموسة ذات الأعمار الإنتاجية المحددة في قائمة الربح أو الخسارة والدخل الشامل الآخر ضمن فئة المصروفات التي تتوافق مع وظيفة هذه الموجودات غير الملموسة.

لا يتم إطفاء الموجودات غير الملموسة ذات الأعمار الإنتاجية غير المحددة، ولكن يتم اختبارها لتحديد الانخفاض في القيمة سنوياً، إما بشكل فردي أو على مستوى الوحدة المولدة للنقد. ويتم سنوياً تقييم العمر الإنتاجي غير المحدد لتحديد ما إذا كان العمر الإنتاجي غير المحدد لا يزال ساري. وإذا لم يكن الوضع كذلك، يتم إجراء التغيير في تقييم العمر الإنتاجي من عمر غير محدد إلى عمر محدد على أساس احتمالي.

يتم إلغاء إثبات الأصل غير الملموس عند الاستبعاد (أي في التاريخ الذي يحصل فيه المستلم على السيطرة) أو عندما لا يتوقع منافع اقتصادية مستقبلية من استخدامه أو استبعاده. يتم إدراج أي ربح أو خسارة ناتجة عن إلغاء الاعتراف بالأصل (المحتسب بالفرق بين صافي متحصلات الاستبعاد والقيمة الدفترية للأصل) في قائمة الربح أو الخسارة والدخل الشامل الآخر.

برامج الحاسب الآلي

تتم رسملة تراخيص برامج الحاسب الآلي على أساس التكاليف المتكبدة عند شراء برنامج معين وإعداده للاستخدام. يتم تحميل الإطفاء على قائمة الربح أو الخسارة والدخل الشامل الآخر بطريقة القسط الثابت على مدى الأعمار الإنتاجية البالغة ٦,٦٧ إلى ١٠ سنوات.

٤-٧ الأدوات المالية - التسجيل الأولي والقياس اللاحق

الأداة المالية هي أي عقد يؤدي إلى نشوء أصل مالي لمنشأة والتزام مالي أو أداة حقوق ملكية لمنشأة أخرى.

٤-٧-١ الموجودات المالية

التصنيف والإثبات الأولي والقياس

تشتمل الموجودات المالية للشركة على النقد وما في حكمه، والذمم المدينة التجارية والذمم المدينة الأخرى، والهامش مقابل خطاب الاعتماد والضمانات والمستحقة من الأطراف ذات العلاقة.

يتم عند الإثبات الأولي تصنيف الموجودات المالية وقياسها لاحقاً بالتكلفة المطفأة، وبالقيمة العادلة من خلال الدخل الشامل الآخر، أو بالقيمة العادلة من خلال الربح أو الخسارة.

شركة المطاحن الأولى (شركة مساهمة سعودية مقفلة)

إيضاحات حول القوائم المالية
للسنة المنتهية في ٣١ ديسمبر ٢٠٢٢م
(بالريالات السعودية، ما لم يذكر خلاف ذلك)

٤. السياسات المحاسبية الهامة (يتبع)

٤-٧ الأدوات المالية - الإثبات الأولي والقياس اللاحق (يتبع)

٤-٧-١ الموجودات المالية (يتبع)

التصنيف والإثبات الأولي والقياس (يتبع)

يعتمد تصنيف الموجودات المالية عند الإثبات الأولي على خصائص التدفقات النقدية التعاقدية للأصل المالي ونموذج أعمال الشركة لإدارتها. تقوم الشركة مبدئياً بقياس الأصل المالي بقيمته العادلة زائدا تكاليف المعاملات العائدة مباشرة لاقتناء الأصل، في حال كان الأصل ليس بالقيمة العادلة من خلال الربح أو الخسارة، كتكاليف معاملات.

عند الإثبات الأولي، يتم تصنيف الأصل المالي وفقا لقياسه بـ:

- التكلفة المطفأة؛
- القيمة العادلة من خلال الدخل الشامل الآخر - أدوات الدين؛
- القيمة العادلة من خلال الدخل الشامل الآخر - أدوات حقوق ملكية؛ أو
- القيمة العادلة من خلال الربح أو الخسارة

لا يتم إعادة تصنيف الموجودات المالية بعد الإثبات الأولي لها، إلا إذا قامت الشركة بتغيير نموذج أعمالها لإدارة الموجودات المالية في تلك الفترة.

أ) موجودات مالية بالتكلفة المطفأة

يقاس الأصل المالي بالتكلفة المطفأة إذا ما استوفى الشرطين التاليين وهو غير محدد بالقيمة العادلة من خلال الربح أو الخسارة:

- الأصل محتفظ به ضمن نموذج أعمال هدفه الاحتفاظ بالموجودات لتحصيل التدفقات النقدية التعاقدية؛ و
- الشروط التعاقدية للأصل المالي تؤدي إلى تدفقات نقدية في تواريخ محددة تمثل فقط مدفوعات من أصل المبلغ وفائدة على أصل المبلغ المستحق.

ب) موجودات مالية بالقيمة العادلة من خلال الدخل الشامل الآخر

تقاس أداة الدين بالقيمة العادلة من خلال الدخل الشامل الآخر فقط إذا استوفت الشرطين التاليين وهي غير مصنفة كمقاسة بالقيمة العادلة من خلال الربح أو الخسارة:

- الاحتفاظ بالأصل ضمن نموذج أعمال والذي يتحقق الغرض منه عن طريق تحصيل كل من التدفقات النقدية التعاقدية وبيع الموجودات المالية؛ و
- الشروط التعاقدية للأصل المالي تؤدي إلى تدفقات نقدية في تواريخ محددة تمثل فقط مدفوعات من أصل المبلغ وفائدة على أصل المبلغ المستحق.

عند الإثبات الأولي لاستثمارات حقوق الملكية التي لا يتم الاحتفاظ بها بغرض المتاجرة، يحق للشركة أن تختار بشكل نهائي عرض التغيرات اللاحقة في القيمة العادلة للاستثمار ضمن الدخل الشامل الآخر (مصنفة كاستثمار حقوق ملكية - بالقيمة العادلة من خلال الدخل الشامل الآخر). يتم هذا الاختيار على أساس كل استثمار على حدة.

شركة المطاحن الأولى (شركة مساهمة سعودية مقفلة)

إيضاحات حول القوائم المالية
للسنة المنتهية في ٣١ ديسمبر ٢٠٢٢ م
(بالريالات السعودية، ما لم يذكر خلاف ذلك)

٤. السياسات المحاسبية الهامة (يتبع)

٧-٤ الأدوات المالية – الإثبات الأولي والقياس اللاحق (يتبع)

١-٧-٤ الموجودات المالية (يتبع)

التصنيف والإثبات الأولي والقياس (يتبع)

ج) موجودات مالية بالقيمة العادلة من خلال الربح أو الخسارة

إن جميع الموجودات المالية غير المصنفة كمقاسة بالتكلفة المطفأة أو بالقيمة العادلة من خلال الدخل الشامل الآخر وفقاً لما تم بيانه أعلاه، يتم قياسها بالقيمة العادلة من خلال الربح أو الخسارة. وعند الإثبات الأولي، قد تختار الشركة بصورة غير قابلة للإلغاء قياس أصل مالي يفي بمتطلبات القياس بالتكلفة المطفأة أو بالقيمة العادلة من خلال الدخل الشامل الآخر، بالقيمة العادلة من خلال الربح أو الخسارة إذا كان القيام بذلك يلغي أو يقلص بصورة جوهرية التباين المحاسبي الذي قد ينشأ.

تشمل الموجودات المالية بالقيمة العادلة من خلال الربح أو الخسارة الموجودات المالية المحتفظ بها للمتاجرة، أو الموجودات المالية المخصصة عند الإثبات المبدئي بالقيمة العادلة من خلال الربح أو الخسارة، أو الموجودات المالية المطلوبة إلزامياً بالقيمة العادلة. تصنف الموجودات المالية المحتفظ بها للمتاجرة في حالة إذا تم شراؤها بقصد بيعها في الأجل القريب. يتم تصنيف المشتقات، بما في ذلك المشتقات المنفصلة المتضمنة، كأدوات محتفظ بها للمتاجرة ما لم يتم تصنيفها كأدوات تحوط فعالة. يتم تصنيف الموجودات المالية ذات التدفقات النقدية التي لا تمثل فقط مدفوعات رأس المال والفائدة، ويتم قياسها بالقيمة العادلة من خلال الربح أو الخسارة، بصرف النظر عن نموذج العمل.

الموجودات المالية: تقييم نموذج الأعمال

تقوم الشركة بعمل تقييم للهدف من نموذج الأعمال الذي يكون الأصل بموجبه محتفظ به على مستوى المحفظة لأن هذا يعكس الطريقة الأمثل التي يدار بها العمل والمعلومات التي يتم إرسالها إلى الإدارة.

القياس اللاحق والأرباح والخسائر

أ) موجودات مالية بالتكلفة المطفأة

يتم قياس هذه الموجودات لاحقاً بالتكلفة المطفأة باستخدام طريقة الفائدة الفعالة. ويتم تخفيض التكلفة المطفأة بمقدار خسائر الانخفاض في القيمة. يتم إثبات إيرادات الفائدة وأرباح وخسائر الصرف الأجنبي والانخفاض في القيمة في الربح أو الخسارة. يتم إثبات أي ربح أو خسارة في الربح أو الخسارة.

النقد وما في حكمه

يتكون النقد وما في حكمه من نقد لدى البنوك ونقد في الصندوق وودائع قصيرة الأجل ذات استحقاق ٩٠ يوماً، والتي تتعرض لمخاطر غير جوهرية للتغير في القيمة.

الذمم المدينة التجارية والموجودات المالية المتداولة الأخرى

يتم قياس الذمم المدينة التجارية والموجودات المالية المتداولة الأخرى بالتكلفة المطفأة وتتكون من الذمم المدينة التجارية والموجودات المالية المتداولة الأخرى.

المستحق من الأطراف ذات العلاقة

يتم قياس المبالغ المستحقة من الأطراف ذات العلاقة بالتكلفة المطفأة.



شركة المطاحن الأولى (شركة مساهمة سعودية مقفلة)

إيضاحات حول القوائم المالية
للسنة المنتهية في ٣١ ديسمبر ٢٠٢٢م
(بالريالات السعودية، ما لم يذكر خلاف ذلك)

٤. السياسات المحاسبية الهامة (يتبع)

٧-٤ الأدوات المالية – الإثبات الأولي والقياس اللاحق (يتبع)

١-٧-٤ الموجودات المالية (يتبع)

القياس اللاحق والأرباح والخسائر (يتبع)

ب) موجودات مالية بالقيمة العادلة من خلال الدخل الشامل الآخر

استثمارات دين بالقيمة العادلة من خلال الدخل الشامل الآخر
يتم قياس هذه الموجودات لاحقاً بالقيمة العادلة. إن إيرادات الفائدة وفقاً لطريقة الفائدة الفعلية، وكذلك أرباح وخسائر
ترجمة العملات الأجنبية والانخفاض في القيمة يتم إثباتها في قائمة الربح أو الخسارة. يتم إثبات صافي الأرباح
والخسائر في الدخل الشامل الآخر. عند إلغاء الإثبات، يتم إعادة تصنيف الأرباح والخسائر المتراكمة في الدخل
الشامل الآخر إلى قائمة الربح أو الخسارة.

لا تملك الشركة أي أدوات دين مقاسة بالقيمة العادلة من خلال الدخل الشامل الآخر.

استثمارات حقوق ملكية بالقيمة العادلة من خلال الدخل الشامل الآخر
يتم قياس هذه الموجودات لاحقاً بالقيمة العادلة. ويتم إثبات توزيعات الأرباح كإيرادات في الربح أو الخسارة ما لم
تمثل توزيعات الأرباح بشكل واضح استرداد جزء من تكلفة الاستثمار. يتم إثبات صافي الأرباح والخسائر الأخرى
ضمن الدخل الشامل الآخر ولا يتم إعادة تصنيفها في قائمة الربح أو الخسارة.

ليس لدى الشركة أي أداة حقوق ملكية مقاسة بالقيمة العادلة من خلال الدخل الشامل الآخر.

ج) موجودات مالية بالقيمة العادلة من خلال الربح أو الخسارة

يتم تحميل الموجودات المالية المصنفة بالقيمة العادلة من خلال الربح أو الخسارة في قائمة المركز المالي بالقيمة
العادلة مع صافي التغيرات في القيمة العادلة المدرجة في قائمة الربح أو الخسارة والدخل الشامل الآخر. يتم إثبات
صافي الأرباح والخسائر، وتشمل أي فائدة أو إيرادات توزيعات الأرباح، ضمن الربح أو الخسارة.

إلغاء الإثبات

يتم إلغاء إثبات أصل مالي بشكل رئيسي أو جزء من الأصل المالي أو جزء من مجموعة من موجودات مالية متماثلة
(أي استبعادها من قائمة المركز المالي المستقلة للشركة) عند:

- انتهاء الحق في استلام التدفقات النقدية من الأصل؛ أو
- تحويل الشركة حقوقها في استلام التدفقات النقدية من الأصل أو افترضت وجود التزاما لسداد التدفقات النقدية
المستلمة بالكامل دون تأخير جوهري على طرف آخر بموجب ترتيبات تجاوز؛ وسواءً:

- أ) تحويل الشركة بشكل جوهري جميع مخاطر ومنافع الأصل؛ أو
ب) عدم قيام الشركة بتحويل أو الاحتفاظ بشكل جوهري بجميع مخاطر ومنافع الأصل، ولكن نقلت السيطرة
على الأصل.

شركة المطاحن الأولى (شركة مساهمة سعودية مقفلة)

إيضاحات حول القوائم المالية
للسنة المنتهية في ٣١ ديسمبر ٢٠٢٢م
(بالريالات السعودية، ما لم يذكر خلاف ذلك)

٤. السياسات المحاسبية الهامة (يتبع)

٧-٤ الأدوات المالية - الإثبات الأولي والقياس اللاحق (يتبع)

٧-٤-١ الموجودات المالية (يتبع)

الغاء الإثبات (يتبع)

عندما تقوم الشركة بتحويل حقوقها لاستلام التندفقات النقدية من أصل أو تقوم بإبرام اتفاقية عبور، فإنها تقوم بتقييم ما إذا كانت وإلى أي مدى قد احتفظت بمخاطر ومزايا الملكية. وإذا لم تتم بتحويل أو الاحتفاظ بصورة جوهرية بجميع المخاطر والمنافع المرتبطة بالأصل ولم تحوّل سيطرتها على الأصل، تستمر الشركة في إثبات الأصل المحوّل إلى المدى الذي تستمر علاقة الشركة به. وفي تلك الحالة تستمر الشركة بالاعتراف أيضا بالمطلوبات المرتبطة بالأصل. ويقاس الالتزام المرتبط بالأصل المحوّل على أساس يعكس الحقوق والمطلوبات التي احتفظت بها الشركة.

ويُقاس استمرار العلاقة الذي يتخذ شكل ضمان على الأصل المحوّل بالقيمة الدفترية الأصلية للأصل أو أقصى مبلغ يمكن مطالبة الشركة بسداده - أيهما أقل.

٧-٤-٢ المطلوبات المالية

الإثبات الأولي والقياس

يتم تصنيف المطلوبات المالية كما تم قياسها بالتكلفة المطفأة أو المطلوبات المالية بالقيمة العادلة من خلال الربح أو الخسارة. يتم تصنيف الالتزام المالي بالقيمة العادلة من خلال الربح أو الخسارة إذا تم تصنيفه كمحفظ به بغرض المتاجرة، أو كان أحد المشتقات أو تم تصنيفه على هذا النحو عند الإثبات الأولي. تصنف المطلوبات المالية كمحفظ بها للمتاجرة في حالة إذا تم شراؤها بقصد بيعها في المستقبل القريب. تتضمن هذه الفئة الأدوات المالية المشتقة التي دخلت فيها الشركة والتي لم يتم تصنيفها كأدوات تحوط في علاقات التحوط على النحو المحدد في المعيار الدولي للتقرير المالي ٩. يتم قياس المطلوبات المالية الأخرى بالتكلفة المطفأة باستخدام طريقة الفائدة الفعلية.

تتضمن المطلوبات المالية للشركة الذمم الدائنة التجارية وبعض المصاريف المستحقة الدفع والمطلوبات المتداولة الأخرى والقروض وعقود الإيجار والمستحق لأطراف ذات علاقة. كما في ٣١ ديسمبر ٢٠٢٢م، يتم تصنيف جميع المطلوبات المالية للشركة بالتكلفة المطفأة.

القياس اللاحق

أ) المطلوبات المالية بالقيمة العادلة من خلال الربح أو الخسارة

تشمل المطلوبات المالية بالقيمة العادلة من خلال الربح أو الخسارة المطلوبات المالية المحفوظ بها للمتاجرة، والمطلوبات المالية المخصصة عند الإثبات المبدئي بالقيمة العادلة من خلال الربح أو الخسارة. يتم قياس المطلوبات المالية بالقيمة العادلة من خلال الربح أو الخسارة وصافي الأرباح والخسائر، بما في ذلك أي مصروفات فائدة، في قائمة الربح أو الخسارة.

ب) مطلوبات مالية بالتكلفة المطفأة

يتم قياس المطلوبات المالية بالتكلفة المطفأة باستخدام طريقة معدل الفائدة الفعلي. يتم إثبات مصروفات الفوائد وأرباح وخسائر صرف العملات الأجنبية في الربح أو الخسارة. يتم أيضا إثبات أي ربح أو خسارة عند عدم التحقق في قائمة الربح أو الخسارة والدخل الشامل الأخر.



شركة المطاحن الأولى (شركة مساهمة سعودية مقفلة)

إيضاحات حول القوائم المالية
للسنة المنتهية في ٣١ ديسمبر ٢٠٢٢م
(بالريالات السعودية، ما لم يذكر خلاف ذلك)

٤- السياسات المحاسبية الهامة (يتبع)

٧-٤ الأدوات المالية – الإثبات الأولي والقياس اللاحق (يتبع)

القروض

بعد الإثبات الأولي، يتم لاحقاً قياس والقروض والسلف التي تحمل فوائد بالتكلفة المطفأة باستخدام طريقة معدل الفائدة الفعلي. تدرج الأرباح والخسائر في الربح أو الخسارة عند إلغاء إثبات المطلوبات من خلال عملية إطفاء معدل الفائدة الفعال. يتم احتساب تكلفة الإطفاء عن طريق الأخذ في الاعتبار أي خصم أو علاوة على الاقتناء والرسوم والتكاليف التي تعتبر جزءاً لا يتجزأ من معدل الفائدة الفعال. ويتم إدراج إطفاء معدل الفائدة الفعلي كتكاليف تمويل في قائمة الربح أو الخسارة والدخل الشامل الأخر.

إلغاء الإثبات

يتم إلغاء الاعتراف بالتزام مالي عند الوفاء به أو الغاؤه أو انتهاؤه. وعند استبدال التزام مالي موجود بأخر من نفس المقرض حسب شروط مختلفة تماماً أو شروط الالتزام الحالي بشكل جوهري، فإن مثل هذا الاستبدال أو التعديل يتم التعامل معه كإلغاء قيد للالتزام المالي الأصلي مع الاعتراف بالالتزام الجديد. يتم إثبات الفرق ما بين القيم الدفترية ذات الصلة في قائمة الربح أو الخسارة والدخل الشامل الأخر.

مقاصة الأدوات المالية

يتم مقاصة الموجودات المالية والمطلوبات المالية وتسجل بالصافي في قائمة المركز المالي فقط عند وجود حق حالي نافذ نظاماً لتسوية المبالغ المدرجة وتوفر النية لتسوية الموجودات مع المطلوبات على أساس الصافي لتحقيق الموجودات وسداد المطلوبات في أن واحد.

٨-٤ الأدوات المالية المشتقة ومحاسبة التحوط

يتم قياس الأدوات المالية المشتقة بما في ذلك مبادلات أسعار الفائدة وسقف معدل الربح بالقيمة العادلة ويتم تصنيفها كتحوط تدفقات نقدية. لغرض محاسبة التحوط، يتم تصنيف أدوات التحوط هذه كاحتياطي تحوط للتدفق النقدي.

يتم الحصول على القيم العادلة بالرجوع إلى أسعار السوق المدرجة و / أو نماذج التقييم حسب الاقتضاء.

المشتقات المحتفظ بها للمتاجرة

تدرج التغيرات في القيمة العادلة للمشتقات المحتفظ بها بغرض المتاجرة في الربح أو الخسارة للسنة مباشرة. كما تشمل المشتقات المقنتاة لأغراض المتاجرة على المشتقات غير المؤهلة لمحاسبة التحوط، كما هو موضح أدناه.

ليس لدى الشركة أي مشتقات محتفظ بها للمتاجرة.



شركة المطاحن الأولى (شركة مساهمة سعودية مقفلة)

إيضاحات حول القوائم المالية
للسنة المنتهية في ٣١ ديسمبر ٢٠٢٢م
(بالريالات السعودية، ما لم يذكر خلاف ذلك)

٤. السياسات المحاسبية الهامة (يتبع)

٨-٤ الأدوات المالية المشتقة ومحاسبة التحوط (يتبع)

محاسبة التحوط

تحدد الشركة مشتقات معينة كأدوات تغطية في علاقات التحوط المؤهلة لإدارة الانكشافات لمخاطر أسعار الفائدة، بما في ذلك التعرضات الناشئة عن معاملات توقعات محتملة للغاية والتزامات مؤكدة. ولغرض إدارة المخاطر المحددة، تطبق الشركة محاسبة التحوط للمعاملات التي تفي بمعايير محددة. تقوم الشركة بتطبيق محاسبة التحوط وفقاً لمتطلبات المعيار الدولي للتقرير المالي ٩ لمشتقاتها.

لغرض محاسبة التحوط، يتم تصنيف التحوطات إلى فئتين:

- (أ) تحوطات القيمة العادلة التي تحتاط للانكشاف للتغيرات في القيمة العادلة لأصل أو التزام معترف به، أو التزام مؤكد غير معترف به أو جزء محدد من هذا الأصل أو المطلوبات أو الالتزام المؤكد، والذي يعزى إلى مخاطر معينة ويمكن أن يؤثر على صافي الربح أو الخسارة المقرر عنه؛ و
- (ب) تحوطات التدفقات النقدية التي تحتاط للانكشاف للتغيرات في التدفقات النقدية التي تعزى إما إلى مخاطر معينة مرتبطة بأصل أو مطلوبات معترف بها أو إلى معاملة متوقعة محتملة للغاية من شأنها أن تؤثر على صافي الربح أو الخسارة المقرر عنها.

ولغرض التأهل لمحاسبة التحوط، يتعين توقع أن يكون التحوط "فعالاً للغاية"، أي أن التغيرات في القيمة العادلة أو التدفقات النقدية لأداة التحوط يجب أن تعوض بشكل فعال التغيرات المقابلة في بند التحوط، ويجب أن تكون قابلة للقياس بشكل موثوق. عند بدء التحوط، يتم توثيق هدف واستراتيجية إدارة المخاطر بما في ذلك تحديد أداة التحوط، والبند المتحوط له، وطبيعة المخاطر التي يتم التحوط لها، وكيف ستقوم الشركة بتقييم فعالية علاقة التحوط. ولاحقاً لذلك، يجب تقييم التحوط وتحديد باعتماده تحوطاً فعالاً بشكل مستمر.

في كل تاريخ لتقييم فعالية التحوط، يجب توقع أن تكون علاقة التحوط فعالة للغاية على أساس مستقبلي وتثبت أنها كانت فعالة (فعالية بائِر رجعي) للفترة المحددة من أجل التأهل لمحاسبة التحوط. يتم إجراء تقييم رسمي من خلال مقارنة فعالية أداة التحوط في تعويض التغيرات في القيمة العادلة أو التدفقات النقدية العائدة إلى المخاطر المتحوط لها في البند المتحوط له، سواء عند بدء أو في نهاية كل تاريخ تقرير.

من المتوقع أن يكون التحوط فعالاً للغاية إذا تم تعويض التغيرات في القيمة العادلة أو التدفقات النقدية العائدة إلى مخاطر التحوط خلال الفترة التي تم فيها مقاصة التحوط بواسطة أداة التحوط وكان من المتوقع أن تحقق مثل هذه المقاصة في فترات مستقبلية. يتم إثبات عدم فعالية التحوط في الربح أو الخسارة. بالنسبة للحالات التي يكون فيها البند المتحوط له عبارة عن معاملة متوقعة، تقوم الشركة أيضاً بتقييم ما إذا كانت المعاملة محتملة للغاية وتمثل تعرضاً للتغيرات في التدفقات النقدية التي يمكن أن تؤثر في النهاية على قائمة الربح أو الخسارة والدخل الشامل الآخر.

تحوطات القيمة العادلة

فيما يتعلق بتحوطات القيمة العادلة، التي تستوفي معايير محاسبة التحوط، فإن أي ربح أو خسارة من إعادة قياس أدوات التحوط إلى القيمة العادلة يتم إثباته على الفور في الربح أو الخسارة. يتم تعديل أي ربح أو خسارة على بند التحوط المنسوب إلى تغيرات القيمة العادلة المتعلقة بالمخاطر التي يتم التحوط لها مقابل القيمة الدفترية للبند المتحوط به ويتم إثباته في الربح أو الخسارة (في نفس البند كأداة التحوط).

شركة المطاحن الأولى (شركة مساهمة سعودية مقفلة)

إيضاحات حول القوائم المالية
للسنة المنتهية في ٣١ ديسمبر ٢٠٢٢م
(بالريالات السعودية، ما لم يذكر خلاف ذلك)

٤. السياسات المحاسبية الهامة (يتبع)

٨-٤ الأدوات المالية المشتقة ومحاسبة التحوط (يتبع)

تحوط القيمة العادلة (يتبع)

بالنسبة لبنود التحوط المقاسة بالتكلفة المطفأة، حيث يتوقف تحوط القيمة العادلة لأداة مالية تحمل عمولة عن الوفاء بمعايير محاسبة التحوط أو يتم بيعها أو ممارستها أو إنهاؤها، فإن الفرق بين القيمة الدفترية للبند المحتوط له عند الإنهاء والقيمة الاسمية يتم إطفأؤه على مدى الفترة المتبقية من التحوط الأصلي باستخدام طريقة معدل العمولة الفعلية. إذا تم إلغاء تحقق البند المحتوط له، فإنه يتم إثباته بتعديل القيمة العادلة غير المطفأة مباشرة في الربح أو الخسارة.

تحوط التدفق النقدي

فيما يتعلق بتحوط التدفقات النقدية التي تفي بمعايير محاسبة التحوط، يتم إثبات الجزء من ربح أو خسارة أداة التحوط الذي تم تحديده على أنه تحوط فعال مبدئياً في احتياطات تحوط التدفقات النقدية ضمن حقوق الملكية من خلال الدخل الشامل الأخر وإثبات الجزء غير الفعال، إن وجد، في الربح أو الخسارة. بالنسبة لتحوط التدفقات النقدية التي تؤثر على المعاملات المستقبلية، فإن الأرباح أو الخسائر المثبتة في احتياطي تحوط التدفقات النقدية، يتم تحويلها إلى الربح أو الخسارة في نفس الفترة التي يؤثر فيها البند المحتوط له على الربح أو الخسارة. ومع ذلك، إذا توقعت الشركة عدم استرداد كل أو جزء من الخسارة المثبتة في الدخل الشامل الأخر في فترة أو أكثر من الفترات المستقبلية، فيجب عندئذ إعادة تصنيفها في الربح أو الخسارة كتعديل لإعادة التصنيف، وللمبلغ الذي لن يتم إثباته.

يتم التوقف عن محاسبة تغطية المخاطر وذلك عند انتهاء سريان أداة التغطية أو بيعها أو إنهاؤها أو تنفيذها أو عندما لم تعد تلك الأداة مؤهلة لمحاسبة تغطية المخاطر أو عند عدم توقع حدوث المعاملة المستقبلية أو قيام الشركة بسحب التخصيص ويتم حينئذ التوقف عن محاسبة التحوط بأثر لاحق. وفي ذلك الوقت، يتم تحويل أي ربح أو خسارة متراكمة على أداة تحوط التدفقات النقدية التي تم إثباتها في احتياطي تحوط التدفقات النقدية من الفترة التي كان التحوط فيها سارياً من حقوق الملكية إلى الربح أو الخسارة عند حدوث المعاملة المتوقعة.

وعندما لا يكون من المتوقع حدوث معاملة التحوط المتوقع والتأثير على الربح أو الخسارة، يتم تحويل صافي الربح أو الخسارة التراكمي المثبت في تحوط التدفق النقدي على الفور إلى الربح أو الخسارة.

المشتقات الضمنية

يمكن دمج المشتقات في ترتيب تعاقدي آخر (عقد أصلي). تقوم الشركة بحساب المشتقات المدمجة بشكل منفصل عن العقد الأصلي في الحالات التالية:

- ألا يكون العقد الأصلي أصلاً في نطاق المعيار الدولي للتقرير المالي ٤٩؛
- شروط الأداة المشتقة المدمجة تستوفي تعريف الأداة المشتقة إذا كانت واردة في عقد منفصل؛ و
- لا ترتبط الخصائص والمخاطر الاقتصادية للأداة المشتقة المدمجة ارتباطاً وثيقاً بالخصائص والمخاطر الاقتصادية للعقد الأصلي.

يتم قياس المشتقات المدمجة المنفصلة بالقيمة العادلة، مع إدراج جميع التغيرات في القيمة العادلة في الربح أو الخسارة ما لم تشكل جزءاً من التدفقات النقدية المؤهلة أو صافي الاستثمار في علاقة التحوط. ليس لدى الشركة أي ترتيبات للمشتقات الضمنية.

شركة المطاحن الأولى (شركة مساهمة سعودية مقفلة)

إيضاحات حول القوائم المالية
للسنة المنتهية في ٣١ ديسمبر ٢٠٢٢ م
(بالريالات السعودية، ما لم يذكر خلاف ذلك)

٤- السياسات المحاسبية الهامة (يتبع)

٩-٤ المخزون

يتم قياس التكلفة كما يلي:

بضائع تامة الصنع
التكلفة المباشرة للمواد الخام وكذلك المصروفات غير المباشرة، ويتم تخصيص الأخيرة على أساس المستوى العادي للنشاط. يتم إثبات البضائع تامة الصنع بالتكلفة أو صافي القيمة القابلة للتحقق أيهما أقل مع مخصص للبضائع القديمة أو بطيئة الحركة. إن صافي القيمة القابلة للتحقق هو سعر البيع التقديري في سياق العمل العادي بعد خصم التكاليف التقديرية اللازمة للإكمال والتكاليف اللازمة للبيع.

القمح المتوسط المرجح ١٨٠ ريال سعودي للطن المتري للقمح (إيضاح ١).

بضائع مدخلات الإنتاج وبضائع المتوسط المرجح
خدمات الإنتاج وغيرها

٤-١٠ النقد وما في حكمه

يتكون النقد لدى البنوك في قائمة المركز المالي من النقد لدى البنوك وودائع قصيرة الأجل ذات استحقاق لفترة ثلاثة شهور أو أقل، والتي تتعرض لمخاطر غير جوهرية للتغير في القيمة.

لأغراض قائمة التدفقات النقدية، يتكون النقد لدى البنوك والودائع قصيرة الأجل على النحو المحدد أعلاه، بعد خصم السحب على المكشوف من البنوك، إن وجد، حيث يعتبر جزءاً لا يتجزأ من إدارة النقد في الشركة.

٤-١١ التزامات المنافع المحددة للموظفين

حددت الشركة خطط منافع مع المؤسسة العامة للتأمينات الاجتماعية، حيث تساهم الشركة والموظفون بنسبة ثابتة من رواتبهم مقابل تقاعد موظفيها. تدير الشركة خطط منافع محددة بموجب قانون العمل السعودي بناءً على فترات الخدمة المتراكمة للموظفين في تاريخ قائمة المركز المالي.

يتم تحديد تكلفة تقديم المنافع بموجب خطة المنافع المحددة بشكل منفصل لكل خطة باستخدام طريقة وحدة الائتمان المتوقعة.

إن عمليات إعادة القياس، والتي تتكون من الأرباح والخسائر الإكتوارية وتأثير الحد الأقصى للأصل مع استبعاد المبالغ المدرجة بصافي الفائدة على صافي التزام المنافع المحددة والعائد على موجودات الخطة (باستثناء المبالغ المدرجة بصافي الفائدة على صافي التزام المزايا المحددة) - يتم ادراجها مباشرة في قائمة المركز المالي مع إدراج المبالغ المدينة أو الدائنة المقابلة في الأرباح المبقاة من خلال الدخل الشامل الآخر في هاية السنة التي تنشأ فيها. لا يتم إعادة تصنيف إعادة القياس إلى الربح أو الخسارة في الفترات اللاحقة.



شركة المطاحن الأولى (شركة مساهمة سعودية مقفلة)

إيضاحات حول القوائم المالية
للسنة المنتهية في ٣١ ديسمبر ٢٠٢٢م
(بالريالات السعودية، ما لم يذكر خلاف ذلك)

٤. السياسات المحاسبية الهامة (يتبع)

٤-١١ التزامات المنافع المحددة للموظفين (يتبع)

يتم إدراج تكاليف الخدمات السابقة في الدخل:

- تاريخ تعديل الخطة أو تخفيض مدتها، و
- التاريخ الذي تقوم فيه الشركة بإثبات تكاليف إعادة الهيكلة ذات الصلة.

يتم احتساب صافي الفائدة من خلال تطبيق معدل الخصم على صافي مطلوبات أو موجودات المنافع المحددة.

وتدرج الشركة التغيرات التالية في صافي التزامات البرنامج ضمن المصروفات العمومية والإدارية في قائمة الربح أو الخسارة والدخل الشامل الآخر:

- تكاليف الخدمات التي تتكون من تكاليف الخدمات الحالية، وتكاليف الخدمات السابقة، والأرباح والخسائر من تخفيض المدة والتسويات غير الروتينية؛ و
- صافي مصروفات أو إيرادات الفائدة.

٤-١٢ الانخفاض في قيمة الموجودات غير المالية

تقوم الشركة في تاريخ كل تقرير مالي بتقييم ما إذا كان هناك مؤشرا على احتمال حدوث انخفاض في قيمة أصل ما. وفي حال وجود أي مؤشر على ذلك أو عندما يتطلب الأمر إجراء فحص سنوي لانخفاض القيمة، فإن الشركة تقوم بتقدير القيمة القابلة للاسترداد للأصل. القيمة القابلة للاسترداد هي القيمة العادلة للأصل أو الوحدة المولدة للنقد ناقصاً تكاليف الاستبعاد أو هي القيمة قيد الاستخدام، أيهما أعلى. يتم تحديد القيمة القابلة للاسترداد لأصل واحد ما لم يكن الأصل غير مولد لتدفقات نقدية داخلية مستقلاً بشكل كبير عن تلك الموجودات الأخرى أو مجموعات الموجودات. عندما تتجاوز القيمة الدفترية للأصل أو الوحدة المولدة للنقد قيمته أو قيمتها القابلة للاسترداد فإنه يتم اعتبار منخفض القيمة ويتم خفض قيمته إلى قيمته القابلة للاسترداد.

في سياق تقييم القيمة قيد الاستخدام، يتم خصم التدفقات النقدية المستقبلية التقديرية للوصول إلى قيمها الحالية باستخدام معدل خصم بعد الضريبة يعكس التقييمات الحالية للسوق من حيث القيمة الزمنية للمال والمخاطر المتعلقة بالأصل. في سياق تحديد القيمة العادلة ناقصاً تكاليف البيع، يتم أخذ أحدث معاملات في السوق في الاعتبار. وفي حالة عدم القدرة على تحديد مثل هذه المعاملات، فيتم استخدام نموذج تقييم ملائم لهذا الغرض. يتم تدعيم تلك الحسابات عن طريق مضاعفات التقييم وأسعار الأسهم المدرجة للشركات المطروحة للتداول العام أو مؤشرات القيمة العادلة الأخرى المتاحة.

يتم تسجيل خسائر الانخفاض في قيمة العمليات المستمرة في قائمة الربح أو الخسارة والدخل الشامل الآخر في فئات المصروفات بما يتفق مع وظيفة الموجودات المنخفضة في القيمة.

بالنسبة للموجودات، ما عدا الشهرة، يتم إجراء تقييم في تاريخ كل تقرير ما إذا كان هناك أي مؤشر على أن خسائر انخفاض القيمة المعترف بها سابقاً لم تعد موجودة أو قد انخفضت. وفي حال وجود مثل هذا الدليل، تقوم الشركة بتقدير القيمة القابلة للاسترداد من الأصل أو الوحدة المولدة للنقد. يتم عكس خسارة الانخفاض المعترف بها سابقاً فقط إذا كان هناك تغيير في الافتراضات المستخدمة لتحديد القيمة القابلة للاسترداد منذ أن تم التعرف على خسارة الانخفاض السابقة. عكس خسارة الانخفاض محدود، بحيث لا تتجاوز القيمة الدفترية للأصل القيمة القابلة للاسترداد ولا تتجاوز القيمة الدفترية التي كان من الممكن تحديدها، بالصافي بعد خصم الاستهلاك، كأنه لم يتم تحقيق خسارة انخفاض في القيمة للأصل في السنوات السابقة. ويتم تسجيل عكس القيد في قائمة الربح أو الخسارة والدخل الشامل الآخر إلا إذا كان الأصل مسجلاً بالقيمة المعاد تقييمها، وفي هذه الحالة يتم التعامل مع عكس القيد كزيادة في إعادة التقييم.



شركة المطاحن الأولى (شركة مساهمة سعودية مقفلة)

إيضاحات حول القوائم المالية
للسنة المنتهية في ٣١ ديسمبر ٢٠٢٢م
(بالريالات السعودية، ما لم يذكر خلاف ذلك)

٤. السياسات المحاسبية الهامة (يتبع)

٤-١٣ الإيرادات من العقود مع العملاء

تشارك الشركة في إنتاج الدقيق والعلف والنخالة (المنتجات الثانوية). ويتم إثبات الإيرادات من بيع البضائع في الوقت الذي يتم فيه نقل السيطرة على الأصل إلى العميل، ويتم ذلك بشكل عام عند إرسال البضائع من المستودع. يتم إثبات الإيرادات بالمبلغ الذي يعكس القيمة التي تتوقع الشركة الحصول عليها مقابل هذه البضائع أو تقديم الخدمات.

تثبت الشركة إيرادات العقود مع العملاء بناء على نموذج من خمس خطوات كما هو محدد في المعيار الدولي للتقرير المالي ١٥ - الإيراد من العقود مع العملاء (المعايير الدولية للتقرير المالي ١٥). يحدد المعيار الدولي للتقرير المالي ١٥ نموذجاً موحداً وشاملاً من خمس خطوات للمحاسبة عن الإيرادات الناشئة من العقود مع العملاء. ويتم إثبات الإيرادات عندما تفي المنشأة بالتزام الأداء وذلك من خلال نقل ملكية البضائع أو الخدمات المتعهد بتقديمها إلى العميل. وتحدد الشركة ما إذا كانت السيطرة على أحد الموجودات تنتقل بمرور الوقت. وفي حال عدم نقل هذه السيطرة على مدى زمني، تقوم الشركة بإثبات الإيرادات عند نقطة من الزمن عند انتقال هذه السيطرة إلى العميل، أي عندما تنتقل الملكية والمخاطر والمنافع المرتبطة بالمنتجات إلى العميل. يتم اتباع الخطوات الخمس التالية:

الخطوة ١ - تحديد العقد (العقود) مع العميل: العقد هو اتفاقية تُعقد بين طرفين أو أكثر تؤسس حقوقاً وتعهدهات وتضع المعايير التي يجب الوفاء بها لكل عقد.

الخطوة ٢ - تحديد التزامات الأداء في العقد: التزام الأداء هو وعد في العقد مع العميل بتحويل بضائع أو تقديم خدمات إلى العميل.

الخطوة ٣ - تحديد سعر المعاملة: سعر المعاملة هو مبلغ المقابل الذي تتوقع الشركة الحصول عليه نظير تحويل البضائع أو الخدمات المتعهد بتقديمها إلى العميل، باستثناء المبالغ المحصلة بالنيابة عن أطراف أخرى. عند تحديد سعر المعاملة، تأخذ الشركة في الاعتبار تأثير عوامل مثل المقابل المتغير، ووجود عنصر تمويل هام، والمقابل غير النقدي، والمقابل المستحق للعميل.

الخطوة ٤ - تخصيص سعر المعاملة لالتزامات الأداء في العقد: في العقد الذي يحتوي على أكثر من التزام أداء، ستقوم الشركة بتوزيع سعر المعاملة إلى كل التزام أداء بمبلغ يحدد مقدار المقابل الذي تتوقع الشركة الحصول عليه في مقابل الوفاء بكل التزام أداء.

الخطوة ٥ - إثبات الإيراد متى (أو عندما) تفي الشركة بالتزام أداء.

بموجب المعيار الدولي للتقرير المالي ١٥ - العقود مع العملاء، تقوم الشركة بإثبات الإيرادات عندما يتم استيفاء التزام الأداء، أي عندما يتم نقل السيطرة على السلع أو الخدمات التي تنطوي على التزام أداء محدد إلى العميل.

وخلصت الشركة إلى أنها الطرف الأصيل في ترتيبات إيراداتها لأنها تتحكم عادة في السلع أو الخدمات قبل نقلها إلى العميل.

شركة المطاحن الأولى (شركة مساهمة سعودية مغلقة)

إيضاحات حول القوائم المالية
للسنة المنتهية في ٣١ ديسمبر ٢٠٢٢ م
(بالريالات السعودية، ما لم يذكر خلاف ذلك)

٤. السياسات المحاسبية الهامة (يتبع)

٤-١٤ الإيرادات من العقود مع العملاء (يتبع)

٤-١٣-١ المقابل المتغير

يتم تقدير السعر المتغير عند بدء العقد وتقييده حتى يكون من المحتمل جدا ألا يحدث عكس كبير للإيرادات في مبلغ الإيرادات التراكمية المثبتة عندما يتم اتخاذ قرار بشأن عدم اليقين المرتبط بالسعر المتغير لاحقا.

حقوق الإرجاع

تستخدم الشركة طريقة القيمة المتوقعة لتقدير المقابل المتغير. تقوم الشركة بعد ذلك بتطبيق المتطلبات على تقييد التقديرات ذات المقابل المتغير لتحديد مبلغ المقابل المتغير الذي يمكن إدراجه في سعر المعاملة وإثباته كإيرادات. يتم الاعتراف بالتزام الاسترداد للبضائع التي يتوقع إرجاعها (أي المبلغ غير المدرج في سعر المعاملة). يتم أيضا إثبات حق إرجاع الموجودات (والتعديل المقابل في تكلفة الإيرادات) لحق استرداد البضائع من العميل.

٤-١٣-٢ مكون التمويل الهام

بشكل عام، تتلقى الشركة سلفاً قصيرة الأجل من عملائها. باستخدام الوسيلة العملية في المعيار الدولي للتقرير المالية ١٥، لا تقوم الشركة بتعديل المبلغ المتعهد به مقابل تأثيرات مكون تمويلي هام إذا كانت تتوقع، عند بداية العقد، أن الفترة بين تحويل البضائع أو الخدمة المتعهد بها إلى العميل وعندما يدفع العميل مقابل تلك السلعة أو الخدمة لمدة سنة واحدة أو أقل. نظراً لأن جميع المبيعات تتم خلال سنة واحدة من استلام السلفة، فلا يوجد مكون تمويل بمبالغ مستحقة من العملاء.

٤-١٥ أحكام عامة

تُدرج المخصصات عندما يكون لدى الشركة التزام (قانوني أو ضمني) ناشئ عن حدث سابق ويكون هناك احتمال أن يُطلب منها سداد هذا الالتزام من خلال تدفقات نقدية للموارد إلى الخارج تجسد منافع اقتصادية ويكون بالإمكان إجراء تقدير يعتد به لمبلغ الالتزام. عندما تتوقع الشركة استرداد بعض أو كل المخصص، على سبيل المثال، بموجب عقد تأمين يتم إثبات الاسترداد كأصل منفصل، ولكن فقط عندما يكون هذا الاسترداد مؤكداً بالفعل. يتم عرض المصروفات المتعلقة بالمخصص في "قائمة الربح أو الخسارة والدخل الشامل الآخر" بعد خصم أي تعويض.

إذا كان تأثير القيمة الزمنية للنقود كبيراً، يتم خصم المخصصات باستخدام معدل ما بعد الضريبة الحالي، متي كان ذلك مناسباً، المخاطر المحددة للالتزام. عند استخدام الخصم، تُسجل الزيادة في المخصص نظراً لمرور الوقت كتكلفة تمويل.

شركة المطاحن الأولى (شركة مساهمة سعودية مقفلة)

إيضاحات حول القوائم المالية
للسنة المنتهية في ٣١ ديسمبر ٢٠٢٢ م
(بالريالات السعودية، ما لم يذكر خلاف ذلك)

٤. السياسات المحاسبية الهامة (يتبع)

٤-١٦ الزكاة والضرائب

٤-١٦-١ الزكاة

يتم احتساب وتسجيل مخصص الزكاة وفقاً لوعاء الزكاة وفقاً لأنظمة هيئة الزكاة والضريبة والجمارك ("الهيئة"). ويتم تحميل المصاريف المتعلقة بالمخصص على قائمة الربح أو الخسارة والدخل الشامل الآخر.

٤-١٦-٢ ضريبة الاستقطاع

تقوم الشركة باستقطاع الضرائب على الأطراف غير المقيمة وفقاً لأنظمة الهيئة والتي لا يتم إثباتها كمصروفات نظراً لأن مبالغ الالتزامات على الطرف المقابل يتم استقطاعها بالنيابة عنه.

٤-١٦-٣ ضريبة القيمة المضافة

يتم إثبات المصروفات والموجودات بعد خصم مبلغ ضريبة القيمة المضافة، باستثناء:

- عند تحمل ضريبة القيمة المضافة المتكبدة عند شراء البضائع أو الخدمات غير قابلة للاسترداد من الهيئة، فعندئذ يتم تسجيل ضريبة القيمة المضافة كجزء من تكلفة اقتناء الموجودات أو كجزء من بند المصروفات حسب الاقتضاء؛ و
- عندما تظهر الذمم المدينة والدائنة مع مبلغ ضريبة القيمة المضافة المدرجة.

يتم إدراج المبلغ الصافي لضريبة القيمة المضافة القابلة للاسترداد أو المستحق الدفع إلى هيئة الضرائب كجزء من الذمم المدينة أو الدائنة في قائمة المركز المالي.

٤-١٧ الاحتياطي النظامي

وفقاً لنظام الشركات السعودي والنظام الأساس للشركة، فإن على الشركة تحويل نسبة ١٠٪ من صافي ربحها كل سنة إلى الاحتياطي النظامي. وفقاً لنظام الشركة الأساسي، يمكن للشركة أن تقرر التوقف عن هذه التحويلات متى ما بلغ ذلك الاحتياطي ٣٠٪ من رأس مال الشركة. وهذا الاحتياطي غير متاح للتوزيع.

٤-١٨ العملات الأجنبية

يتم عرض هذه القوائم المالية للشركة بالريال السعودي والذي يمثل أيضاً عملة النشاط للشركة.

المعاملات والأرصدة

يتم تسجيل المعاملات التي تتم بالعملات الأجنبية مبدئياً بواسطة الشركة وفقاً لأسعار الصرف الفوري للعملة الوظيفية في التاريخ الذي تصبح فيه في التاريخ الذي تصبح فيه المعاملة جاهزة للإثبات لأول مرة.

ويتم تحويل الموجودات والمطلوبات النقدية المقومة بالعملات الأجنبية بأسعار الصرف الفورية للعملة التشغيلية السائدة في تاريخ قائمة المركز المالي. تدرج الفروق الناشئة عن تسوية أو تحويل البنود النقدية في الربح أو الخسارة والدخل الشامل الآخر.



شركة المطاحن الأولى (شركة مساهمة سعودية مقفلة)

إيضاحات حول القوائم المالية
للسنة المنتهية في ٣١ ديسمبر ٢٠٢٢م
(بالريالات السعودية، ما لم يذكر خلاف ذلك)

٤. السياسات المحاسبية الهامة (يتبع)

١٨-٤ العملات الأجنبية (يتبع)

يتم تحويل البنود غير النقدية التي يتم قياسها بالتكلفة التاريخية بعملة أجنبية باستخدام أسعار الصرف في تواريخ المعاملات الأولية. يتم تحويل البنود غير النقدية التي يتم قياسها بالقيمة العادلة لعملة أجنبية باستخدام أسعار الصرف في التاريخ الذي جرى فيه تحديد القيمة العادلة. يتم التعامل مع الربح أو الخسارة الناشئة عن تحويل البنود غير النقدية التي يتم قياسها بالقيمة العادلة بما يتماشى مع إثبات الربح أو الخسارة من التغيرات في القيمة العادلة للبيد (أي فروق التحويل في البنود التي يتم إثبات أرباح أو خسائر القيمة العادلة لها في الدخل الشامل الآخر أو يتم أيضاً إثبات الربح أو الخسارة في الدخل الشامل الآخر أو الربح أو الخسارة، على التوالي).

عند تحديد سعر الصرف الفوري لاستخدامه عند الإثبات الأولي بالأصل أو المصروفات أو الدخل (أو جزء منه) عند إلغاء إثبات أصل غير نقدي أو التزام غير نقدي متعلق بالمقابل المدفوع مقدماً، يكون تاريخ المعاملة هو التاريخ الذي تثبت فيه الشركة مبدئياً الموجودات غير النقدية أو المطلوبات غير النقدية الناشئة عن المقابل المدفوع مقدماً. في حالة وجود مدفوعات أو إيصالات متعددة مقدماً، تحدد الشركة تاريخ المعاملة لكل دفعة أو استلام للمقابل المدفوع مقدماً.

١٩-٤ الربح التشغيلي

ربح التشغيل هو ناتج النشاطات الإنتاجية الرئيسية المستمرة للشركة بالإضافة إلى الإيرادات والنفقات الأخرى ذات الصلة بالنشاطات الإنتاجية. يستبعد الربح التشغيلي التكاليف التمويلية والإيرادات التمويلية ومصروف الزكاة.

٢٠-٤ مصروفات بيع وتوزيع ومصروفات عمومية وإدارية

تشمل مصروفات البيع والتوزيع والمصروفات العمومية والإدارية التكاليف المباشرة وغير المباشرة والتي لا تمثل بشكل محدد جزءاً من تكلفة المبيعات. يتم التوزيع بين تكلفة المبيعات والتوزيع والمصروفات العمومية والإدارية، عند الاقتضاء، على أساس ثابت.

٢١-٤ التكاليف التمويلية

تتكون تكاليف التمويل من تكلفة التمويل على القروض وإطفاء تكلفة معاملة القرض وتكلفة التمويل على التزامات عقود الإيجار وتكلفة الفائدة على التزامات المناقص المحددة للموظفين ورسوم التمويل عند تكبدها من قبل الشركة.

٢٢-٤ تكاليف الطرح العام الأولي

إن تكاليف الطرح العام الأولي هي تكاليف بيع أسهم وإدراج الأسهم في السوق المالية. وتشمل هذه على سبيل المثال لا الحصر؛ أتعاب الاكتتاب وعمولة المبيعات وتكاليف التقييم ورسوم التداول ورسوم هيئة سوق المال وأتعاب المحاسبين القانونيين المعتمدين وتكاليف الإعلان وتكاليف المشورة القانونية والتكاليف الأخرى.

لا يتم إثبات تكاليف بيع الأسهم للجمهور إذا دفعتها الشركة في قائمة الدخل للشركة كمصروفات ويتم المحاسبة عنها كمبالغ مستحقة من المساهمين البائعين.

يتم الاعتراف بتكاليف إدراج الأسهم في القوائم المالية للشركة كمصروفات في الفترة التي يتم فيها تكبدها. يتم التعامل مع المبالغ المسددة من المساهمين لهذه المصاريف كمعاملة منفصلة ويتم الاعتراف بها في حقوق الملكية.



شركة المطاحن الأولى
(شركة مساهمة سعودية مقفلة)

إيضاحات حول القوائم المالية
للسنة المنتهية في ٣١ ديسمبر ٢٠٢٢م
(بالريالات السعودية، ما لم يذكر خلاف ذلك)

٥. المعايير الجديدة والتفسيرات والتعديلات

١-٥ المعايير الجديدة والتفسيرات والتعديلات المطبقة

يتم تطبيق العديد من التعديلات والتفسيرات لأول مرة في سنة ٢٠٢٢م، والتي تسري للفترة السنوية التي تبدأ في أو بعد ١ يناير ٢٠٢٢م، والتي ليس لها تأثير جوهري على هذه القوائم المالية.

**ساري اعتباراً من الفترات
بدءاً من أو بعد التاريخ التالي**

المعيار / التفسير	الوصف	ساري اعتباراً من الفترات بدءاً من أو بعد التاريخ التالي
معيار المحاسبة الدولي ٣٧	عقود غير مجدية - تكلفة إنجاز عقد (التعديلات على معيار المحاسبة الدولي ٣٧)	١ يناير ٢٠٢٢م
التحسينات السنوية	التحسينات السنوية للمعايير الدولية للتقرير المالي ٢٠١٨-٢٠٢٠	١ يناير ٢٠٢٢م
معيار المحاسبة الدولي ١٦	الممتلكات والألات والمعدات: تحصيلات قبل الاستخدام المقصود (التعديلات على معيار المحاسبة الدولي ١٦)	١ يناير ٢٠٢٢م
المعيار الدولي للتقرير المالي ٣	إشارة إلى إطار المفاهيم (التعديلات على المعيار الدولي للتقرير المالي ٣)	١ يناير ٢٠٢٢م
المعيار الدولي للتقرير المالي ١٦	امتيازات الإيجار ذات الصلة بجائحة كوفيد - ١٩ (تعديلات على المعيار الدولي للتقرير المالي ١٦)	١ أبريل ٢٠٢١م

٢-٥ المعايير والتفسيرات والتعديلات الجديدة الصادرة وغير مطبقة بعد

لم تقم الشركة بالتطبيق المبكر لأي معايير أو تفسيرات أو تعديلات صدرت ولكن لم تدخل حيز التنفيذ بعد.

**ساري اعتباراً من الفترات
بدءاً من أو بعد التاريخ التالي**

المعيار / التفسير	الوصف	ساري اعتباراً من الفترات بدءاً من أو بعد التاريخ التالي
المعيار الدولي للتقرير المالي ١٧	عقود تأمين	١ يناير ٢٠٢٣م
المعيار الدولي للتقرير المالي ١٧ والمعيار الدولي للتقرير المالي ٩	معلومات المقارنة (التعديلات على المعيار الدولي للتقرير المالي ١٧)	١ يناير ٢٠٢٣م
معيار المحاسبة الدولي ٨	تعريف التقديرات المحاسبي	١ يناير ٢٠٢٣م
معيار المحاسبة الدولي ١٢	ضريبة مؤجلة متعلقة بموجودات ومطلوبات ناشئة من معاملة منفردة	١ يناير ٢٠٢٣م
معيار المحاسبة الدولي ١ والمعايير الدولية للتقرير المالي بيان الممارسة ٢	الإفصاح عن السياسات المحاسبية	١ يناير ٢٠٢٣م
معيار المحاسبة الدولي ١	تصنيف المطلوبات كمتداولة أو غير متداولة (التعديلات على معيار المحاسبة الدولي ١)	١ يناير ٢٠٢٤م
معيار المحاسبة الدولي ١	المطلوبات غير المتداولة مع التعهدات (التعديلات على معيار المحاسبة الدولي ١)	١ يناير ٢٠٢٤م
المعيار الدولي للتقرير المالي ١٦	التزامات عقود الإيجار في معاملات البيع وإعادة الاستئجار (تعديلات على المعيار الدولي للتقرير المالي ١٦)	١ يناير ٢٠٢٤م
المعيار الدولي للتقرير المالي ١٠ ومعيار المحاسبة الدولي ٢٨	بيع أو المساهمة بالموجودات بين المستثمر وشركته الزميلة أو المشروع المشترك (التعديلات على المعيار الدولي للتقرير المالي ١٠ ومعيار المحاسبة الدولي ٢٨)	متاح للتطبيق الاختياري / تاريخ السريان مؤجل إلى أجل غير مسمى



شركة المطاحن الأولى (شركة مساهمة سعودية مقفلة)

إيضاحات حول القوائم المالية
للسنة المنتهية في ٣١ ديسمبر ٢٠٢٢ م
(بالريالات السعودية، ما لم يذكر خلاف ذلك)

٥. المعايير الجديدة والتفسيرات والتعديلات (بتبع)

المعايير التفسيرات والتعديلات اعتباراً من ١ يناير ٢٠٢٣ م ليس لها أي تأثير جوهري على القوائم المالية للشركة، أما بالنسبة للمعايير والتفسيرات والتعديلات الأخرى المذكورة أعلاه، تقوم الشركة حالياً بتقييم الآثار المترتبة على القوائم المالية للشركة عند التطبيق.

٦. المعلومات القطاعية

تعمل الشركة في أربع مناطق في المملكة العربية السعودية، والتي تكون المعلومات القطاعية. يتم تحديد هذه المناطق كمعلومات قطاعية منفصلة لأن الشركة أدارتها بشكل منفصل.

تقوم الإدارة بمراقبة النتائج التشغيلية لوحدات أعمالها بشكل منفصل بغرض اتخاذ القرارات حول تخصيص الموارد وتقييم الأداء. يتم تقييم أداء القطاع استناداً إلى الدخل ويتم قياسه بصورة ثابتة في القوائم المالية.

أسعار التحويل بين قطاعات التشغيل على التكلفة ويتم استرداد أي تكاليف نقل وتوزيع من القطاعات بطريقة مماثلة للمعاملات مع الغير.

إن المعلومات المالية المحددة لوحدات الأعمال هذه موضحة أدناه. جميع المبالغ غير المخصصة تتعلق بالمركز الرئيسي ولا يمكن تخصيصها للقطاعات التشغيلية. ويستخدم ربح القطاع قبل الضريبة لقياس الأداء نظراً لأن الإدارة ترى بأن هذه المعلومات هي الأنسب عند تقييم نتائج القطاعات المعنية التي تتعلق بالمنشآت الأخرى التي تعمل في نفس قطاع العمل.

للسنة المنتهية في ٣١ ديسمبر ٢٠٢٢ م

إجمالي القطاعات	الأحساء	تبوك	القصيم	جدة	
٩١٣,٦٤٩,٨٢٢	١٠٦,٦٧١,٧٦١	١٠٦,٤٧٤,٠٠٩	٢٩٩,٣١٧,٢٦٧	٤٠١,١٨٦,٧٨٥	إجمالي الإيرادات
(٣٤٤,٢٤٣,٢٤٨)	(٣٠,٩٣٧,١١٩)	(٣١,٢٥٤,٨٧٢)	(١٣٧,٥٨٧,٢٣٢)	(١٤٤,٤٦٤,٠٢٥)	تكلفة المخزون
(٨٤,١٧١,٥٨١)	(١٥,٢١٦,٥٤٢)	(١٤,٨٤٨,٩٦١)	(٢٤,١٦٤,٢٥٠)	(٢٩,٩٤١,٨٢٨)	منافع الموظفين
(٥٠,١٩٢,١٩١)	(١٤,٦٠١,٨٧٨)	(٣,٩١٠,٠٨٧)	(٥,٤٨١,٣٦٣)	(٢٦,١٩٨,٨٦٣)	الاستهلاك
(٨٠,٤٦٣,٥٤٥)	(٩,٩٩٦,١١٩)	(٩,٩١٣,٩٣١)	(٢٣,١٣٦,٢٧٧)	(٣٧,٤١٧,٢١٨)	المصروفات الأخرى
(١١,٧٣٩,٩٢٩)	(١,٨٥٢,٧٩٦)	(١٣٧,٣٨٠)	(٢,٠٧٣,٦٨٢)	(٧,٦٧٦,٠٧١)	تكاليف تمويلية
١٦٨,٤٠٢	٥,٣٧٠	١٠,٢٩٨	٣٩,٥٢١	١١٣,٢١٣	الإيرادات الأخرى
٣٤٣,٠٠٧,٧٣٠	٣٤,٠٧٢,٦٧٧	٤٦,٤١٩,٠٧٦	١٠٦,٩١٣,٩٨٤	١٥٥,٦٠١,٩٩٣	ربح القطاع

للسنة المنتهية في ٣١ ديسمبر ٢٠٢١ م

إجمالي القطاعات	الأحساء	تبوك	القصيم	جدة	
٨٠١,٠٠٩,٣٦٧	١٠٠,٥٦٩,٩٩٥	٧٨,٠٧٤,٢٥٥	٢٥٥,٩٦٧,٤٦٠	٣٦٦,٣٩٧,٦٥٧	إجمالي الإيرادات
(٣٢٩,٦٠١,٢٣٠)	(٣٨,٣٤٥,٩٦٢)	(٣١,٨٥٠,٧٢٤)	(١١١,٨٤٥,١٩٨)	(١٤٧,٥٥٩,٣٤٦)	تكلفة المخزون
(٩٠,٨١٠,١٨٠)	(١٢,٢٩٨,٩٧٥)	(١٥,١٤٦,٩٤٠)	(٣٢,٢٦٧,٠٦٤)	(٣١,٠٩٧,٢٠١)	منافع الموظفين
(٤٢,٢٢٢,٤٩٦)	(١٤,٣٨٦,٠٩٤)	(٣,٧٠٧,٩٨٠)	(٤,٨١٨,٨٢٤)	(١٩,٣٠٩,٥٩٨)	الاستهلاك
(٥٤,٣٧٢,٠٨٥)	(١٠,٧٣١,٧٥٠)	(٣,٩٠٩,٢١٣)	(١٦,٦١٠,٤٢٧)	(٢٣,١٢٠,٦٩٥)	مصروفات أخرى
(١١,٨١٢,١٣٢)	(١,٨٩٢,٦٣٣)	(١٣٩,٦٠٥)	(٢,١٢٦,٩٢٧)	(٧,٦٥٢,٩٦٧)	تكاليف تمويلية
١,١٥٦,٧٦٤	١٤٠,٣٤٣	٩١,٢٤١	٢٠٦,٥٠٤	٧١٨,٦٧٦	إيرادات أخرى
(٦,٤٦٦,٤١١)	--	--	--	(٦,٤٦٦,٤١١)	خسارة انخفاض في قيمة الموجودات محتفظ بها للبيع
٢٦٦,٨٨١,٥٩٩	٢٣,٠٥٤,٩٢٤	٢٣,٤١١,٠٣٤	٨٨,٥٠٥,٥٢٤	١٣١,٩١٠,١١٧	ربح القطاع

شركة المطاحن الأولى
(شركة مساهمة سعودية مقفلة)

إيضاحات حول القوائم المالية
للسنة المنتهية في ٣١ ديسمبر ٢٠٢٢ م
(بالريالات السعودية، ما لم يذكر خلاف ذلك)

٦- المعلومات القطاعية (يتبع)

في ٣١ ديسمبر ٢٠٢٢ م	جدة	القصيم	تبوك	الأحساء	إجمالي القطاعات
إجمالي الموجودات	٤٦٠,٠٤٣,٨٣٠	١٤١,٧١٢,٠٤٣	٩٦,٩١٤,٧٩٦	٣٠٧,٠٨٨,٤٦٦	١,٠٠٥,٧٥٩,١٣٥
إجمالي المطلوبات	٢٨٦,٥٢٥,٥٦٨	٩٣,٢٩٨,١٦٦	١٨,٣٤٢,٨٢٩	٧٥,١٦٦,٢٥٣	٤٧٣,٣٣٢,٨١٦
الإفصاحات الأخرى:					
الممتلكات والآلات والمعدات	٣٥٢,٥٣٥,٨٣٨	١٠٤,٢٤٣,٩٨٢	٧٧,٦٥٧,٢٧٩	٢٩٢,٠٣٢,٦٠٦	٨٢٦,٤٦٩,٧٠٥
مع موجودات حق الاستخدام	٥٥,٢٠٧,٤٦٣	٣٩,٩٤٢,٢٢٣	١٢,٠٣١,٣٩٥	١١,٩١٩,٢٤٩	١١٩,١٠٠,٣٣٠
المخزون	٣١,٩٦٨	١,٢٠١,٨٧٠	٢٥,٥٣٧	٥,٥٧٤	١,٢٦٤,٩٤٩
الموجودات غير الملموسة					
في ٣١ ديسمبر ٢٠٢١ م	جدة	القصيم	تبوك	الأحساء	إجمالي القطاعات
إجمالي الموجودات	٤٢٩,٤٥١,٣٦٥	١٨١,٦٦٢,٣٤٥	١١٧,٩٩٨,٣٩٧	٣٤٨,٩٢٣,٧٨٢	١,٠٧٨,٠٣٥,٨٨٩
إجمالي المطلوبات	٢٧٠,٢٦٤,٥٦٦	١٠١,٩٠٧,٤١١	١٥,٦٠٦,٦٩٢	٧١,١٦١,٧٠٥	٤٥٨,٩٤٠,٣٧٤
الإفصاحات الأخرى:					
ممتلكات وآلات ومعدات مع	٣٥٦,٦٧٤,٢٢١	١٠٧,٨٧٠,٨٣٢	٨٠,٣٠٩,٣٦٤	٣٠٤,١٧٧,٦٦٩	٨٤٩,٠٣٢,٠٨٦
موجودات حق استخدام	٤٤,٦١١,٠٢٧	٥٢,٩٦٤,٧٩٥	١٠,٨٤٦,٠٤٤	٧,٣٩٦,٢٤١	١١٥,٨١٨,١٠٧
المخزون	٤٦,١٢٨	٧٧,٣١٤	٣٦,٩٣٧	٨,٤٠٦	١٦٨,٧٨٥
موجودات غير ملموسة					

١-٦ تسويات معلومات تقارير القطاعات المقرر عنها مع المبالغ الواردة في القوائم المالية

الربح قبل الضريبة

٢٠٢٢ م	٢٠٢١ م	
٣٤٣,٠٠٧,٧٣٠	٢٦٦,٨٨١,٥٩٩	إجمالي ربح القطاعات المقرر عنها قبل الزكاة
(٤٩,٥٨١,٨٣٦)	(٣٠,١١٧,٧٣٨)	المبالغ غير المخصصة
(١,٣٥٤,٣٤٩)	(١,٣٩٠,٩٥٥)	مصروفات منافع الموظفين
(٤٧,٣٥٩,٨٥٩)	(٣٢,٧٢٦,٤٨٧)	الاستهلاك
(٢٥,١٩١,٨٢٢)	(٦,٣٦٥)	مصروفات أخرى
١٠٤,٠٠٢	٤٦٩,٣٢٧	تكاليف تمويلية
٤,٧٥٧,٢١٣	١٠٩,٥٣٣	إيرادات أخرى
(٦٧٥,٥٩٣)	--	الإيرادات التمويلية
٢٢٣,٧٠٥,٤٨٦	٢٠٣,٢١٨,٩١٤	خسارة ائتمانية متوقعة على ذمم مدينة تجارية

(١) إجمالي الموجودات

٣١ ديسمبر ٢٠٢٢ م	٣١ ديسمبر ٢٠٢١ م	
١,٠٠٥,٧٥٩,١٣٥	١,٠٧٨,٠٣٥,٨٨٩	إجمالي الموجودات للمقر عنها
١,٤٢٠,٥٩١,١٨٦	٧٨,٣٨٨,١٤٥	المبالغ غير المخصصة
٢,٤٢٦,٣٥٠,٣٢١	١,١٥٦,٤٢٤,٠٣٤	

شركة المطاحن الأولى
(شركة مساهمة سعودية مقفلة)

إيضاحات حول القوائم المالية
للسنة المنتهية في ٣١ ديسمبر ٢٠٢٢ م
(بالريالات السعودية، ما لم يذكر خلاف ذلك)

٦. المعلومات القطاعية (يتبع)

(٢) إجمالي المطلوبات

٣١ ديسمبر ٢٠٢١ م	٣١ ديسمبر ٢٠٢٢ م	
٤٥٨,٩٤٠,٣٧٤	٤٧٣,٣٣٢,٨١٦	إجمالي المطلوبات للقطاعات المقرر عنها المبالغ غير المخصصة
٣٢,٢٩٠,١٠٠	١,٢٠٢,٠٥٦,٤٨٣	
<u>٤٩١,٢٣٠,٤٧٤</u>	<u>١,٦٧٥,٣٨٩,٢٩٩</u>	

تتحقق جميع الإيرادات من عملاء خارجيين. تمثل الإيرادات من عميل واحد لقطاعات الشركة في جدة والقصيم وتبوك، التي تمثل ما يقارب ١٢٢,٨٣ مليون ريال سعودي (٢٠٢١ م: ٣١,٨٢ مليون ريال سعودي) تمثل ١٢,٨٨٪. (٢٠٢١ م: ٣,٩٧٪) من إجمالي إيرادات الشركة.

شركة المطاحن الأولى
(شركة مساهمة سعودية مقفلة)

إيضاحات حول القوائم المالية
للسنة المنتهية في ٣١ ديسمبر ٢٠٢٢ م
(بالريالات السعودية، ما لم يذكر خلاف ذلك)

٧. الممتلكات والألات والمعدات

الإجمالي	مشاركات تحت التنفيذ	السيارات	معدات الحاسب الآلي	الأثاث والتركيبات	ألات ومعدات	المباني
٢١٣,٨٠٠,٧٧٣	١٢,٣٩٤,٥٦٤	٧,٩٣٧,٧٩٤	٤,١٧٧,٤٧٩	٤,٣٦٠,٥١٩	٣٤٨,٣١٢,٨٠٨	٢٣٦,٦١٧,٦٠٩
٣٤,١٧٣,٨١٥	١٨,٤٧٥,٧٨٤	١٣٤,١٠٠	٣٣٩,٣٥٣	٣٤١,٣١٢	١٢,٩٦٨,٠١٦	١,٩١٥,٢٥٠
(٩,٣٣٠)	--	--	--	--	(٧,٠٣٠)	(٢,٣٠٠)
--	(٣,٦١٥,٩٣٦)	--	--	--	٢,٧٢٦,٤٨٨	٨٨٩,٤٧٨
(١٠,٩٦١,٢٤٠)	--	--	--	--	(٩,٧٨٠,١٢٤)	(١,١٨١,١١٦)
٢٣٧,٠٠٤,٥١٨	٢٧,٢٥٤,٣٨٢	٨,٠٧١,٨٩٤	٤,٥١٦,٨٣٢	٤,٧٠١,٨٣٦	٣٥٤,٣٢٠,١٥٨	٢٣٨,٢٣٨,٩٢١
٣٧,٠٧٠,٧٩٥	٢٨,٤٨٦,٢٤٠	--	٤١٢,١٥٧	١,٠٣٣,٩٢٨	٣,٤٥٠,٠٩٧	٤,٦١٨,٣٧٣
(٧,٨٩٢,٥٨٧)	--	(٧٦,٠٠٠)	(٤٥٨,٤٨٦)	(٧٩٥,٤٢٠)	(٣,٩١١,٨٢٢)	(٢,٦٥٠,٨٥٩)
--	(٢٣,٦٣٨,٣٣٣)	--	١٢٠,٠٥٠	--	١١,٢٥٧,٥٥٢	١٢,٢٦٠,٧٣١
١٨,٩٧٦,١٧٦	--	٣٩٣,٠٠٥	(٧٦,٠٧٩٢)	(١,٧٧٤,٢٨٩)	(١٠٧,٣٨٦,٥٨٧)	١٢٨,٥٠٤,٨٣٩
٢٨٥,١٥٨,٤٠٢	٣٢,١٠٢,٢٨٩	٨,٣٨٨,٨٩٩	٣,٨٢٩,٧٦١	٢,٢٣٦,٠٥٠	٢٥٧,٢٢٩,٣٩٨	٣٨٠,٩٧٢,٠٠٥
٩٣,٩٢٤,١٥٩	--	١,٠٥٩,٣٢١	١,٣٣٥,٧٣٧	٢,٠٢٦,٥٤٠	٦٣,٣٥١,٣٤١	٢٦,١٥١,٢٢٠
٢٧,٤٠٧,٥٤٩	--	١,٦١٠,٤٢٦	٦٠٠,١١٦	٣٥٦,٨١١	١٦,٧٩٤,٦٨٣	٨,٠٤٥,٥١٣
(١٩٤)	--	--	--	--	(١١٧)	(٧٧)
(٤,١٠٠,٨٣٤)	--	--	--	--	(٣,٩٥٩,٤٠٩)	(١٥١,٤٢٥)
١١٧,٣٢٠,٦٨٠	--	٢,٦٢٩,٧٤٧	١,٩٣٥,٨٥٣	٢,٣٨٣,٣٥١	٧٦,١٨٦,٤٩٨	٣٤,٠٤٥,٢٣١
٣٤,٧٣٨,٠٥٩	--	١,٦٢٢,٥٨٧	٥٩٤,٤٢٧	٢٦٢,٠٤٢	١٤,٥٥١,٧٦٣	١٧,٧٠٧,٢٤٠
(٤,٥٧٨,٨٥٦)	--	(٧٦,٠٠٠)	(٤٣٨,٦٤٦)	(٧٩٤,٦٥١)	(٢,٧٩٠,٠٤٥)	(٤٧٩,٥١٤)
١٤٧,٣٧٩,٨٨٣	--	٤,٢١٦,٣٣٤	٢,٠٩١,٦٣٤	١,٨٥٠,٧٤٢	٨٧,٩٤٨,٢١٦	٥١,٢٧٢,٩٥٧
٥١٩,٧٨٣,٣٣٨	٢٧,٢٥٤,٣٨٢	٥,٤٠٢,١٤٧	٢,٥٨٠,٩٧٩	٢,٣١٨,٤٨٠	٢٧٨,٠٣٣,٦٦٠	٢٠٤,١٩٣,٦٩٠
٥٣٧,٧٧٨,٥١٩	٣٢,١٠٢,٢٨٩	٤,١٧٢,٥٦٥	١,٧٣٨,١٢٧	٣٨٥,٣٠٨	١٦٩,٦٨١,١٨٢	٣٢٩,٦٩٩,٠٤٨

صافي القيمة الدفترية

في ٣١ ديسمبر ٢٠٢١ م

في ٣١ ديسمبر ٢٠٢٢ م

١-٧ المباني مقامة على أرض مستأجرة من الهيئة العامة للأمن الغذائي بإيجار سنوي يبلغ ٢,١٣٨,٤٠٨ ريال سعودي. مدة عقد الإيجار خمس وعشرون سنة ميلادية تبدأ من ١ يناير ٢٠١٧ م (الموافق ٣ ربيع الثاني ١٤٣٨ هـ) وقابلة للتجديد لمدة مماثلة. في سنة ٢٠٢٠ م تم تمديد عقد الإيجار لمدة ثلاث سنوات إضافية.

شركة المطاحن الأولى (شركة مساهمة سعودية مقفلة)

إيضاحات حول القوائم المالية
للسنة المنتهية في ٣١ ديسمبر ٢٠٢٢ م
(بالريالات السعودية، ما لم يذكر خلاف ذلك)

٧. الممتلكات والآلات والمعدات (يتبع)

٢-٧ كما في ٣١ سبتمبر ٢٠٢٢ م، تتكون المشاريع تحت التنفيذ بشكل أساسي من المشاريع التالية:

- (١) مطحنة القمح الصلب (السميد) في جدة
- (٢) مشروع إعادة تأهيل خط إنتاج الدقيق بمطحنة (ج) في مصنع جدة
- (٣) مصنع المخاليط الجاهزة لجدة؛
- (٤) دمج مطحنة القمح الكامل في مطحنة (هـ) بمصنع جدة
- (٥) مشروع إعادة تأهيل أنظمة الإنذار والإطفاء بمصنع جدة؛

تبلغ الارتباطات الرأسمالية المتعلقة بهذه المشاريع ٩٠,٣٢ مليون ريال سعودي (٣١ ديسمبر ٢٠٢١ م: ٦٩ مليون ريال سعودي).

٣-٧ تم توزيع مصروف الاستهلاك للممتلكات والآلات والمعدات للسنة كما يلي:

٢٠٢١ م	٢٠٢٢ م	
٢٣,٢٦٠,٨٧٢	٣٠,٥٠٦,٢١٧	تكلفة المبيعات (الإيضاح ٢٧)
٣,٢١٦,٦٢٧	٣,٣٥٥,٠٥٤	المصروفات العمومية والإدارية (الإيضاح ٢٩)
٩٣٠,٠٥٠	٨٧٦,٧٨٨	مصروفات بيع وتوزيع (الإيضاح ٢٨)
٢٧,٤٠٧,٥٤٩	٣٤,٧٣٨,٠٥٩	

٨. موجودات حق الاستخدام

تستأجر الشركة صوامع وأراضي ومباني ومستودعات ومعدات. يتم استئجار الصوامع والأراضي من الهيئة العامة للأمن الغذائي ومدة عقد الإيجار خمس وعشرون سنة ميلادية تبدأ من ١ يناير ٢٠١٧ م (الموافق ٣ ربيع الآخرة ١٤٣٨ هـ) وقابلة للتجديد لمدة مماثلة. في سنة ٢٠٢٠ م، تم تمديد عقد الإيجار لمدة ثلاث سنوات إضافية. مدة عقود الإيجار الأخرى عادة تمتد من ٣ - ١٨ سنة، مع خيار تجديد عقد الإيجار بعد ذلك التاريخ. وبالنسبة لعقود الإيجار، يُحظر على الشركة الدخول في أي ترتيبات تأجير من الباطن.

تستأجر الشركة المستودعات بعقود إيجار لمدة سنة واحدة. هذه العقود عقود إيجار قصيرة الأجل. اختارت الشركة عدم إثبات موجودات حق الاستخدام والتزامات عقود الإيجار بالنسبة لعقود الإيجار هذه.

شركة المطاحن الأولى
(شركة مساهمة سعودية مقفلة)

إيضاحات حول القوائم المالية
للسنة المنتهية في ٣١ ديسمبر ٢٠٢٢ م
(بالريالات السعودية، ما لم يذكر خلاف ذلك)

٨. موجودات حق الاستخدام (يتبع)

التكلفة	صوامع	أراضي	المباني والمستودعات	المعدات	الإجمالي
في ٣١ ديسمبر ٢٠٢٠ م	٢٦٢,١٤٧,٥٠٠	٨٢,٤٦٣,٦٨٠	٧,٨٩٤,٠٧٥	--	٣٥٢,٥٠٥,٢٥٥
إضافات خلال السنة	--	٢٨,١٣١,٧٩٧	١١,٦٤٤,٢٩٦	١,٥٦١,٨٤٠	٤١,٣٣٧,٩٣٣
الاستبعادات خلال السنة	--	--	(٢,٥١٣,٥٩٤)	--	(٢,٥١٣,٥٩٤)
كما في ٣١ ديسمبر ٢٠٢١ م	٢٦٢,١٤٧,٥٠٠	١١٠,٥٩٥,٤٧٧	١٧,٠٢٤,٧٧٧	١,٥٦١,٨٤٠	٣٩١,٣٢٩,٥٩٤
إضافات خلال السنة	--	--	٢,٢٤٢,٥٣٨	--	٢,٢٤٢,٥٣٨
في ٣١ ديسمبر ٢٠٢٢ م	٢٦٢,١٤٧,٥٠٠	١١٠,٥٩٥,٤٧٧	١٩,٢٦٧,٣١٥	١,٥٦١,٨٤٠	٣٩٣,٥٧٢,١٣٢
الاستهلاك المتراكم					
في ٣١ ديسمبر ٢٠٢٠ م	٣٢,٨٨٦,٥٠١	٦,٠٥٥,٦٤٥	٣,٠٠٦,٤١٤	--	٤١,٩٤٨,٥٦٠
المحمل للسنة	٩,٥٤٤,٢٧٠	٤,٠٨٣,٦٣٨	٢,٠٨٩,٨٦٧	٥,٧٤٦	١٥,٧٢٣,٥٢١
كما في ٣١ ديسمبر ٢٠٢١ م	٤٢,٤٣٠,٧٧١	١٠,١٣٩,٢٨٣	٥,٠٩٦,٢٨١	٥,٧٤٦	٥٧,٦٧٢,٠٨١
المحمل للسنة	٩,٤٣٤,٣٦٠	٤,٨١٥,٩٦٠	١,٤٥٥,٠٠١	٥٧٧,٦١٤	١٦,٢٨٢,٩٣٥
في ٣١ ديسمبر ٢٠٢٢ م	٥١,٨٦٥,١٣١	١٤,٩٥٥,٢٤٣	٦,٥٥١,٢٨٢	٥٨٣,٣٦٠	٧٣,٩٥٥,٠١٦
صافي القيمة الدفترية					
في ٣١ ديسمبر ٢٠٢١ م	٢١٩,٧١٦,٧٢٩	١٠٠,٤٥٦,١٩٤	١١,٩٢٨,٤٩٦	١,٥٥٦,٠٩٤	٣٣٣,٦٥٧,٥١٣
في ٣١ ديسمبر ٢٠٢٢ م	٢١٠,٢٨٢,٣٦٩	٩٥,٦٤٠,٢٣٤	١٢,٧١٦,٠٣٣	٩٧٨,٤٨٠	٣١٩,٦١٧,١١٦

٨-١ تم توزيع مصروف الاستهلاك للموجودات حق الاستخدام للسنة كما يلي:

٢٠٢١ م	٢٠٢٢ م	
١٤,٨١٨,٣٧٩	١٥,٨١٩,٥٥٥	تكلفة المبيعات (الإيضاح ٢٧)
٨٨٩,٢٦٢	٤١٩,٧٧٩	المصروفات العمومية والإدارية (الإيضاح ٢٩)
١٥,٨٨٠	٤٣,٦٠١	مصروفات بيع وتوزيع (الإيضاح ٢٨)
١٥,٧٢٣,٥٢١	١٦,٢٨٢,٩٣٥	

شركة المطاحن الأولى (شركة مساهمة سعودية مقفلة)

إيضاحات حول القوائم المالية
للسنة المنتهية في ٣١ ديسمبر ٢٠٢٢ م
(بالريالات السعودية، ما لم يذكر خلاف ذلك)

٩. الموجودات غير الملموسة

٩-١ تشمل الموجودات غير الملموسة برامج الحاسب الآلي. فيما يلي بيان للحركة في الموجودات غير الملموسة:

الإجمالي	مشاريع تحت التنفيذ	برامج الحاسب الآلي	التكلفة:
٤٤٧,٦٣٧	--	٤٤٧,٦٣٧	في ٣١ ديسمبر ٢٠٢٠ م
٤,٥٢٩,٨٣٦	٣,٤٢٦,٢٢٥	١,١٠٣,٦١١	إضافات خلال السنة
--	(٣,٤٢٦,٢٢٥)	٣,٤٢٦,٢٢٥	المحول خلال السنة
٤,٩٧٧,٤٧٣	--	٤,٩٧٧,٤٧٣	في ٣١ ديسمبر ٢٠٢١ م
١,٢١٠,٢٩١	٩١٥,٥٧٣	٢٩٤,٧١٨	إضافات خلال السنة
--	(٩١٥,٥٧٣)	٩١٥,٥٧٣	المحول خلال السنة
٦,١٨٧,٧٦٤	--	٦,١٨٧,٧٦٤	في ٣١ ديسمبر ٢٠٢٢ م
١٦١,٧٧٨	--	١٦١,٧٧٨	الإطفاء المتراكم:
٤٨٢,٣٨١	--	٤٨٢,٣٨١	في ٣١ ديسمبر ٢٠٢٠ م
٦٤٤,١٥٩	--	٦٤٤,١٥٩	المحمل للسنة
٥٢٥,٥٤٦	--	٥٢٥,٥٤٦	في ٣١ ديسمبر ٢٠٢١ م
١,١٦٩,٧٠٥	--	١,١٦٩,٧٠٥	المحمل للسنة
			في ٣١ ديسمبر ٢٠٢٢ م
٤,٣٣٣,٣١٤	--	٤,٣٣٣,٣١٤	صافي القيمة الدفترية
٥,٠١٨,٠٥٩	--	٥,٠١٨,٠٥٩	في ٣١ ديسمبر ٢٠٢١ م
			في ٣١ ديسمبر ٢٠٢٢ م

٩-٢ تم توزيع الإطفاء المحمل على الموجودات غير الملموسة للسنة كما يلي:

٢٠٢١ م	٢٠٢٢ م	
--	٢٩,٤٣٣	تكلفة المبيعات (الإيضاح ٢٧)
٤٨٢,٣٨١	٤٩٣,٥٧٤	المصروفات العمومية والإدارية (الإيضاح ٢٩)
--	٢,٥٣٩	مصروفات بيع وتوزيع (الإيضاح ٢٨)
٤٨٢,٣٨١	٥٢٥,٥٤٦	

شركة المطاحن الأولى (شركة مساهمة سعودية مغلقة)

إيضاحات حول القوائم المالية
للسنة المنتهية في ٣١ ديسمبر ٢٠٢٢ م
(بالريالات السعودية، ما لم يذكر خلاف ذلك)

١٠. الأدوات المالية المشتقة

للتحوط من التغير في معدل الفائدة على القرض المرحلي بضمان حقوق الملكية وتسهيل المراجعة لأجل، دخلت الشركة الأم التي تم دمجها في الشركة في ١٥ سبتمبر ٢٠٢٢ م (الموافق ١٩ صفر ١٤٤٤ هـ) في اتفاقية مقايضة معدلات الربح واتفاقية سقف معدل الربح مع بنك الخليج الدولي ومصرف الإنماء على التوالي.

تتطلب اتفاقية مقايضة أسعار الفائدة من الشركة دفع سعر فائدة ثابت عند ٣,٢٣٪ مقابل مدفوعات معدل الفائدة المتغير على أساس سعر العرض بين البنوك السعودية (سايبور) وهامش محدد مسبقاً. وتم إغلاق هذه الاتفاقية اعتباراً من ١٢ سبتمبر ٢٠٢٢ م (الموافق ١٦ صفر ١٤٤٤ هـ) قبل التاريخ القانوني للاندماج وبالتالي تم التوقف عن إثباته.

تتطلب اتفاقية الحد الأقصى لمعدل الربح من الشركة دفع معدل فائدة متغير سايبور حتى ٢٪، وبعد ذلك ستدفع الشركة فقط معدل ٢٪ بالإضافة إلى الهامش المحدد مسبقاً. وتاريخ استحقاق الاتفاقيات هو ٢٩ مارس ٢٠٢٦ م.

لغرض محاسبة التحوط، يتم تصنيف سقف معدل الربح كتحوط للتدفق النقدي. فيما يلي القيمة العادلة والاسمية لمشتق سقف معدل الربح:

٣١ ديسمبر ٢٠٢١ م	٣١ ديسمبر ٢٠٢٢ م	
--	٧٥٣,٨٣٠,٢٦٧	القيمة الاسمية
--	٥٨,١٥٨,٣٦٦	القيمة العادلة الموجبة

تم تقييم التحوط ليكون ساري المفعول، وكما في ٣١ سبتمبر ٢٠٢٢ م، كان صافي الربح غير المحقق ٤,٢٣ مليون ريال سعودي (٣١ ديسمبر ٢٠٢١ م: لا شيء) في قائمة الربح أو الخسارة والدخل الشامل الآخر وتم تحويل صافي الربح غير المحقق وقدره ٤٢,٥٢ مليون ريال سعودي من خلال حقوق الملكية نتيجة لعملية الاندماج. (الإيضاح ٣٨)

من المتوقع أن يؤثر مبلغ ٤٦,٧٥ مليون ريال سعودي الموضح كاحتياطي تحوط للتدفق النقدي في قائمة المركز المالي كما في ٣١ ديسمبر ٢٠٢٢ م على الربح أو الخسارة في السنوات القادمة.

في ٣١ ديسمبر ٢٠٢٢ م، تحتفظ الشركة بسقف معدل الربح للتحوط من التعرض للتغيرات في أسعار الفائدة. يلخص الجدول أدناه قائمة استحقاق الأدوات المالية المشتقة استناداً إلى المدفوعات التعاقدية غير المخصصة:

الاستحقاق		
أقل من ١٢ شهر	١ - ٥ سنة	الإجمالي
--	--	--
٢٥,٦٨٧,٧٥٦	٣٧,٤٤٢,٩٩٥	٦٣,١٣٠,٧٥١
٣١ ديسمبر ٢٠٢١ م		
٣١ ديسمبر ٢٠٢٢ م		

شركة المطاحن الأولى (شركة مساهمة سعودية مقفلة)

إيضاحات حول القوائم المالية
للسنة المنتهية في ٣١ ديسمبر ٢٠٢٢ م
(بالريالات السعودية، ما لم يذكر خلاف ذلك)

١١. الشهرة

بموجب برنامج الخصخصة من قبل الهيئة العامة للأمن الغذائي، دخلت الشركة الأم في اتفاقية مع المركز الوطني للتخصيص والشراكة بين القطاعين العام والخاص في ١٧ سبتمبر ٢٠٢٠ م للاستحواذ على ١٠٠٪ من حصة الشركة. تم الانتهاء من الصفقة بحلول ٣١ ديسمبر ٢٠٢٠ م.

دفعت الشركة الأم ٢,١٩٨ مليون ريال سعودي للاستحواذ على الشركة بقيمة دفترية قدرها ١,٠٨١ مليون ريال سعودي. أنجزت الشركة الأم توزيع سعر الشراء لصافي الموجودات خلال فترة القياس لمدة سنة واحدة بعد تاريخ الاستحواذ الذي تحدد فيه الشركة الأم وتقوم بقياس الموجودات والمطلوبات المفترضة القابلة للتحديد في تاريخ الاستحواذ وفقاً لمتطلبات المعيار الدولي لإعداد التقرير المالي ٣ "تجميع الأعمال". وتم تسجيل التعديل التالي من قبل الشركة الأم:

- صافي زيادة بمبلغ ٢٢,٤ مليون ريال سعودي للممتلكات والآلات والمعدات؛ و
- زيادة ٤,٥٤ مليون ريال سعودي لقطع غيار ضمن المخزون؛

كان تقسيم صافي موجودات الشركة وقت الاستحواذ على النحو التالي:

ريال سعودي

٨٣٠,٤٣٣,٣٠٩	ممتلكات وآلات ومعدات مع موجودات حق الاستخدام
٢٨٥,٨٦٠	موجودات غير ملموسة
١١٨,٨٠٣,٨٨٣	المخزون
٢٠,٢٩٢	الذمم المدينة التجارية
١٣,٣١٩,٢٠٥	المدفوعات مقدماً والموجودات المتداولة الأخرى
٥١٨,٧٥٤,٣٦٥	أرصدة بنكية
(٣٢١,٨١٥,٦٣٦)	التزامات عقود الإيجار - المطلوبات غير المتداولة
(٧٧٢,٩٣١)	التزامات المنافع المحددة للموظفين
(٤٩,٦٤٧,٣٣٣)	ذمم دائنة تجارية ومطلوبات متداولة أخرى
(٩,٧٦٧,٣٩٧)	التزامات عقود الإيجار - المطلوبات المتداولة
(١٨,٣٦٢,٧٧١)	دفعات مقدمة من عملاء

١,٠٨١,٢٥٠,٨٤٦

يتم تقييم الانخفاض في قيمة الشهرة على مستوى الشركة (مجموعة من الوحدات المولدة للنقد) ولا يتم تخصيصها لوحدات الأعمال المختلفة (الوحدات المولدة للنقد). وأجرت الشركة اختبار انخفاض في قيمة الشهرة في ٣١ ديسمبر ٢٠٢٢ م.

تم تحديد المبلغ القابل للاسترداد للوحدات المولدة للنقد والبالغة ٣,٥٥٤ مليون ريال سعودي كما في ٣١ ديسمبر ٢٠٢٢ م على أساس احتساب القيمة قيد الاستخدام باستخدام توقعات التدفقات النقدية من الموازنات المالية التي تمت مراجعتها من قبل الإدارة العليا والتي تغطي فترة خمس سنوات. معدل الخصم بعد الزكاة المطبق على توقعات التدفق النقدي هو ١١,٠٩٪. وكما في ٣١ سبتمبر ٢٠٢٢ م، كانت القيمة قيد الاستخدام للوحدات المولدة للنقد أعلى من صافي موجودات الشركة، مما يشير إلى عدم وجود انخفاض في قيمة الشهرة.

شركة المطاحن الأولى (شركة مساهمة سعودية مقفلة)

إيضاحات حول القوائم المالية
للسنة المنتهية في ٣١ ديسمبر ٢٠٢٢م
(بالريالات السعودية، ما لم يذكر خلاف ذلك)

١١. الشهرة (يتبع)

الافتراضات الرئيسية المستخدمة في حسابات القيمة قيد الاستخدام والحساسية للتغيرات في الافتراضات

يعتبر احتساب القيمة قيد الاستخدام أكثر حساسية للافتراضات التالية:

مجمل الهوامش

يعتمد مجمل الهوامش على الهوامش التي حققتها الشركة في السنة الحالية. حققت الشركة هامش إجمالي قدره ٤٣٪ وقد تم الحفاظ على ثباته خلال فترة الميزانية. والطلب ثابت على المنتج الغذائي. ويمكن أن يؤدي انخفاض الطلب إلى انخفاض مجمل الهامش. ١٪ زيادة في مجمل الهوامش، ستزيد المبلغ القابل للاسترداد بمقدار ١١٣,٩٩ مليون ريال سعودي والعكس.

معدلات الخصم

تمثل معدلات الخصم وجهة نظر المشارك الحالي في السوق، مع مراعاة القيمة الزمنية للمال والمخاطر الفردية للموجودات المعنية الأساسية التي لم تدمج في تقديرات التدفق النقدي. كما يأخذ حساب معدل الخصم في الاعتبار الظروف المحددة للشركة ويتم اشتقاقه من المتوسط المرجح لتكلفة رأس المال. ويأخذ متوسط التكلفة المرجح لرأس المال في الاعتبار كلاً من الديون وحقوق الملكية. ويتم تحديد حقوق الملكية من العائد المتوقع على الاستثمار من قبل مستثمري الشركة من وجهة نظر أحد المشاركين في السوق. وتعتمد تكلفة الدين على وجهة نظر المشارك في السوق بناءً على أداء الشركة. يتم إجراء تعديلات على معدل الخصم لمراعاة المبلغ المحدد وتوقيت التدفقات الضريبية المستقبلية من أجل عكس معدل خصم ما بعد الزكاة.

سيؤدي ارتفاع معدل الخصم بعد الضريبة إلى ٢٧,٧٣٪ (أي +١٦,٦٤٪) إلى انخفاض في القيمة.

الحصة السوقية خلال فترة التنبؤ

عند استخدام بيانات الصناعة الخاصة بمعدلات النمو، تعتبر هذه الافتراضات مهمة لأن الإدارة تقيم كيف يمكن أن يتغير وضع الأعمال، بالنسبة لمنافسيها، خلال فترة التنبؤ. استخدمت الإدارة معدل نمو بنسبة ٥٪ في حجم المبيعات خلال فترة التنبؤ. الزيادة بنسبة ١٪ في معدل النمو في حجم المبيعات ستؤدي إلى زيادة المبلغ القابل للاسترداد بمقدار ١١٦,٥٧ مليون ريال سعودي و ١٪ انخفاض في معدل النمو في حجم المبيعات سيؤدي إلى انخفاض المبلغ القابل للاسترداد بمقدار ١١٣,٥٨ مليون ريال سعودي.

معدلات النمو المستخدمة لاستقراء التدفقات النقدية بعد فترة التنبؤ

تعتمد الأسعار على نمو السوق وتوقعات الشركة للسنوات القادمة. افترضت الشركة معدل نمو القيمة النهائي بنسبة ٢٪ لاستقراء التدفقات النقدية بعد فترة التنبؤ. الزيادة ١٪ في معدل نمو القيمة النهائي ستؤدي إلى زيادة المبلغ القابل للاسترداد بمقدار ٣٣٢,٣٥ مليون ريال سعودي والانخفاض بنسبة ١٪ في معدل نمو القيمة النهائي سيقفل المبلغ القابل للاسترداد بمقدار ٢٦٦,٤٩ مليون ريال سعودي.

نظرًا لأن الإدارة لا تتوقع دخولاً جديداً إلى السوق في السنوات العشر القادمة، فإن الإدارة تبني خطة النمو على أساس خطة تحقيق القيمة التي تركز على العناصر التمكينية الرئيسية لاكتساب حصة في السوق في قطاع البيع بالتجزئة مع توسيع القاعدة من خلال استيعاب مستهلك صناعي جديد.

شركة المطاحن الأولى (شركة مساهمة سعودية مقفلة)

إيضاحات حول القوائم المالية
للسنة المنتهية في ٣١ ديسمبر ٢٠٢٢ م
(بالريالات السعودية، ما لم يذكر خلاف ذلك)

١٢. المخزون

١-١٢ يتكون المخزون مما يلي:

٣١ ديسمبر ٢٠٢١ م	٣١ ديسمبر ٢٠٢٢ م	
٩٣,٤٩٣,٦٨٠	٧٨,٠٠٢,٥١٣	قطع غيار
٤٥,٨٦٠,٩٤٩	٣٢,٥٩٨,٢٠١	مواد خام
٨,١٨٨,٣١٨	٢٣,٦٨٤,٨٣٤	بضائع تامة الصنع
١,٢٠٨,٨٣٦	١٤١,٢١٨	بضائع بالطريق
٧٦٧,٧٤١	٧٠١,٩٧٨	أخرى
(٣٣,٧٠١,٤١٧)	(١٦,٠٢٨,٤١٤)	يخصم: مخصص مخزون بطيء الحركة لقطع الغيار والمواد الخام
<u>١١٥,٨١٨,١٠٧</u>	<u>١١٩,١٠٠,٣٣٠</u>	

٢-١٢ خلال السنة المنتهية في ٣١ ديسمبر ٢٠٢٢ م، قامت الشركة بتكوين مخصص للمخزون بطيء الحركة من قطع الغيار والمواد الخام بمبلغ ٧,١٦ مليون ريال سعودي (٣١ ديسمبر ٢٠٢١ م: ١,٠٩ مليون ريال سعودي). يتم إدراج المبلغ في تكلفة الإيرادات.

٣-١٢ كانت الحركة على مخصص المخزون بطيء الحركة لقطع الغيار والمواد الخام خلال السنة كما يلي:

٣١ ديسمبر ٢٠٢١ م	٣١ ديسمبر ٢٠٢٢ م	
٣٢,٦٠٦,٤٩٤	٣٣,٧٠١,٤١٧	في بداية السنة
١,٠٩٤,٩٢٣	٧,١٦١,٤٤٤	مكون خلال السنة
--	(٢٤,٨٣٤,٤٤٧)	المشطوب خلال السنة
<u>٣٣,٧٠١,٤١٧</u>	<u>١٦,٠٢٨,٤١٤</u>	في نهاية السنة

٤-١٢ خلال السنة المنتهية في ٣١ سبتمبر ٢٠٢٢ م، قامت الشركة بشطب مخزون بطيء الحركة من قطع الغيار والمواد الخام بمبلغ ٢١,٣٩ مليون ريال سعودي (٣١ ديسمبر ٢٠٢١ م: لا شيء ريال سعودي) قيمة البضائع تامة الصنع بمبلغ ٠,٦٩ مليون ريال سعودي (٣١ ديسمبر ٢٠٢١ م: لا شيء ريال سعودي) والمواد الخام بما في ذلك مواد التعبئة بمبلغ ٢,٧٦ مليون ريال سعودي (٣١ ديسمبر ٢٠٢١ م: لا شيء ريال سعودي).

١٣. الذمم المدينة التجارية

١-١٣ تتكون الذمم المدينة مما يلي:

٣١ ديسمبر ٢٠٢١ م	٣١ ديسمبر ٢٠٢٢ م	
٣,٢٥٨,٣٨٧	٦,٨٥٧,٩٣٥	الذمم المدينة التجارية
(٨٨٢,٤٢٨)	(٦٧٥,٥٩٣)	مخصص الخسائر الائتمانية المتوقعة من ذمم مدينة تجارية
<u>٢,٣٧٥,٩٥٩</u>	<u>٦,١٨٢,٣٤٢</u>	

إن فترة سداد هذه الذمم المدينة التجارية هي ٣٠ - ٧٥ يوماً ولا تحتفظ الشركة بأي ضمان مقابل هذه الذمم المدينة.

شركة المطاحن الأولى
(شركة مساهمة سعودية مقفلة)

إيضاحات حول القوائم المالية
للسنة المنتهية في ٣١ ديسمبر ٢٠٢٢م
(بالريالات السعودية، ما لم يذكر خلاف ذلك)

١٣. الذمم المدينة التجارية (يتبع)

١٣-٢ فيما يلي الحركة في مخصص الخسائر الائتمانية المتوقعة خلال السنة:

٣١ ديسمبر ٢٠٢١م	٣١ ديسمبر ٢٠٢٢م	
٨٨٢,٤٢٨	٨٨٢,٤٢٨	في بداية السنة
--	٦٧٥,٥٩٣	المكون خلال السنة
--	(٨٨٢,٤٢٨)	المشطوب خلال السنة
٨٨٢,٤٢٨	٦٧٥,٥٩٣	في نهاية السنة

١٤. المدفوعات مقدما والموجودات المتداولة الأخرى

٣١ ديسمبر ٢٠٢١م	٣١ ديسمبر ٢٠٢٢م	
١١,٩٦٢,٥١٢	٨,٢٨٣,٥٤٥	مدفوعات مقدما إلى مقاولين
١,٩٩٥,٠٤٣	٢,٨١٩	ذمم مدينة أخرى
٣,١٤٨,٤٧٥	٥,١٣٩,٧٧٧	مدفوعات مقدمة (الإيضاح ١٤-١)
١,٨٠٨,٥٤٧	--	ضريبة قيمة مضافة مستحقة القبض
٣,٦٧٢,٧١٣	٥٢,٣٣٣,٤٤٢	خطابات ضمانات واعتمادات مستندية (إيضاح ٣٥).
--	٨٢٨,١٤٦	فوائد مستحقة
٢٢,٥٨٧,٢٩٠	٦٦,٥٨٧,٧٢٩	

١٤-١ تتكون المدفوعات المقدمة بشكل أساسي من الإيجار المدفوع مقدماً والتأمين الطبي وبدلات الموظفين وغيرها.

١٥. النقد وما في حكمه

٣١ ديسمبر ٢٠٢١م	٣١ ديسمبر ٢٠٢٢م	
١٥٧,٤٨٤,٥١٣	١٣٥,٣٢٦,٤٣٨	النقد لدى البنوك
--	٨٠,٠٠٠,٠٠٠	الودائع قصيرة الأجل
١٥٧,٤٨٤,٥١٣	٢١٥,٣٢٦,٤٣٨	

١٥-١ يتم إيداع الودائع قصيرة الأجل لدى أحد البنوك التجارية لمدة ٩٠ يوماً أو أقل من فترة تاريخ الإيداع بعائد متفق عليه.

شركة المطاحن الأولى (شركة مساهمة سعودية مقفلة)

إيضاحات حول القوائم المالية
للسنة المنتهية في ٣١ ديسمبر ٢٠٢٢م
(بالريالات السعودية، ما لم يذكر خلاف ذلك)

١٦. رأس المال

كما في ٣١ ديسمبر ٢٠٢٢م، بلغ رأس مال الشركة المصدر والمدفوع بالكامل ٥٥٥,٠٠٠,٠٠٠ ريال سعودي (٣١ ديسمبر ٢٠٢١م: ٥٣٩,٢٣٦,٧٨٠ ريال سعودي) مكون من ٥٥,٥٠٠,٠٠٠ سهم (٣١ ديسمبر ٢٠٢١م: ٥٣,٩٢٣,٦٧٨ سهم) بقيمة ١٠ ريال سعودي لكل سهم.

اقترح مجلس إدارة الشركة تخفيض رأس مال الشركة بتاريخ ٢٤ يناير ٢٠٢٢م (الموافق ٢١ جمادى الثانية ١٤٤٣هـ) من ٥٣٩,٢٣٦,٧٨٠ ريال سعودي إلى ٥,٠٠٠,٠٠٠ ريال سعودي والذي تمت الموافقة عليه من قبل أعضاء الجمعية العمومية غير العادية بتاريخ ١٧ فبراير ٢٠٢٢م (الموافق ١٦ رجب ١٤٤٣هـ).

استكملت الشركة الإجراءات القانونية لتخفيض رأس المال، وصدر السجل التجاري والنظام الأساسي المعدل في ١٥ مايو ٢٠٢٢م (الموافق ١٤ شوال ١٤٤٣هـ) و ١٢ مايو ٢٠٢٢م (الموافق ١١ شوال ١٤٤٣هـ) على التوالي.

اقترح مجلس إدارة الشركة زيادة رأس مال الشركة بتاريخ ٣ أكتوبر ٢٠٢٢م (الموافق ٧ ربيع الأول ١٤٤٤هـ) من ٥,٠٠٠,٠٠٠ ريال سعودي إلى ٥٥٥,٠٠٠,٠٠٠ ريال سعودي والتي تمت الموافقة عليها من قبل أعضاء الجمعية العمومية غير العادية بتاريخ ٦ أكتوبر ٢٠٢٢م (الموافق ١٠ ربيع الأول ١٤٤٤هـ) من حساب مساهمات المساهمين الإضافيين. (إيضاح ١٧)

استكملت الشركة الإجراءات القانونية الخاصة بزيادة رأس المال والسجل التجاري وصدر النظام الأساسي المعدل في ٦ نوفمبر ٢٠٢٢م (الموافق ١٢ ربيع الثاني ١٤٤٤هـ).

بعد اندماج الشركة الأم مع الشركة في ١٥ سبتمبر ٢٠٢٢م، كان هيكل مساهمي الشركة كما يلي في ٣١ ديسمبر ٢٠٢٢م:

٣١ ديسمبر ٢٠٢١م		٣١ ديسمبر ٢٠٢٢م		
النسبة	المبلغ بالريال السعودي	النسبة	المبلغ بالريال السعودي	
٪١٠٠	٥٣٩,٢٣٦,٧٨٠	--	--	شركة الرحي الصافي الغذائية
--	--	٪٣٥	١٩٤,٢٥٠,٠٠٠	شركة مجموعة المطلق للاستثمار الصناعي
--	--	٪٣٠	١٦٦,٥٠٠,٠٠٠	شركة عبد الله أبو نيان التجارية
--	--	٪٢٥	١٣٨,٧٥٠,٠٠٠	شركة الصافي للاستثمار المتقدم
--	--	٪١٠	٥٥,٥٠٠,٠٠٠	شركة عيسى الغرير للاستثمار
٪١٠٠	٥٣٩,٢٣٦,٧٨٠	٪١٠٠	٥٥٥,٠٠٠,٠٠٠	

١٧. مساهمات المساهمين

إن هذا المبلغ وقدره ٥٥٥,٠٠٠,٠٠٠ ريال سعودي يمثل النقد الذي ساهم به المساهمون من خلال التحويل المصرفي بتاريخ ٢٩ سبتمبر ٢٠٢٢م (الموافق ٣ ربيع الأول ١٤٤٤هـ). تم تحويل المبلغ إلى رأس المال بعد أن استكملت الشركة الإجراءات النظامية لزيادة رأس مالها في ٦ نوفمبر ٢٠٢٢م (الموافق ١٢ ربيع الثاني ١٤٤٤هـ).

يمثل مبلغ ٤,٢٧٨,٤٨٣ ريال سعودي تكاليف طرح العام القابلة للاسترداد بالكامل من المساهمين.

شركة المطاحن الأولى (شركة مساهمة سعودية مقفلة)

إيضاحات حول القوائم المالية
للسنة المنتهية في ٣١ ديسمبر ٢٠٢٢م
(بالريالات السعودية، ما لم يذكر خلاف ذلك)

١٨. احتياطي الاندماج

في ١٧ فبراير ٢٠٢٢م (الموافق ١٦ رجب ١٤٤٣هـ) وافق مساهمو الشركة من خلال الجمعية العمومية غير العادية على تخفيض رأس مال الشركة من ٥٣٩,٢٣٦,٧٨٠ ريال سعودي إلى ٥,٠٠٠,٠٠٠ ريال سعودي عن طريق إلغاء الأسهم والاحتفاظ بمبلغ رأس مال مخفض قدره ٥٣٤,٢٣٦,٧٨٠ ريال سعودي كاحتياطي لتسهيل عملية الاندماج التي تمت في ١٥ سبتمبر ٢٠٢٢م (الموافق ١٩ صفر ١٤٤٤هـ).

يظهر رصيد احتياطي الاندماج البالغ ٣٧,٥٥٤,٥٠٣ ريال سعودي في ٣١ ديسمبر ٢٠٢٢م الفرق بين مبلغ رأس المال المخفض لتسهيل عملية الاندماج وصافي موجودات الشركة الأم المثبتة في الشركة (الإيضاح ٣٨).

١٩. الاحتياطي النظامي

وفقا لنظام الشركة الأساسي ونظام الشركات السعودي الذي دخل حيز التنفيذ بتاريخ ٢ مايو ٢٠١٦م (الموافق ٢٥ رجب ١٤٣٧هـ)، يتعين على الشركة أن تجنب في كل سنة ١٠٪ من أرباحها الصافية لتكوين احتياطي نظامي حتى يبلغ هذا الاحتياطي ٣٠٪ من رأس المال. يحق للشركة أن تقرر التوقف عن هذا التحويل متى ما بلغ الاحتياطي ٣٠٪.

الحد الأدنى المطلوب للاحتياطي هو ٣٠٪ من رأس المال غير متاح للتوزيع على شركاء الشركة.

٢٠. توزيعات الأرباح

١-٢٠ في ٣ مارس ٢٠٢٢م، وافق مساهمو الشركة بناءً على توصية مجلس إدارة الشركة بتوزيع صافي أرباح الشركة بعد الضرائب والذكاة والاحتياطي النظامي للفترة المالية من ١ أكتوبر ٢٠٢١م إلى ٣١ ديسمبر ٢٠٢١م من السنة المالية ٢٠٢١م بمبلغ ٣٠ مليون ريال سعودي. تم دفع توزيعات الأرباح في ١٥ مارس ٢٠٢٢م.

٢-٢٠ في ١٥ مارس ٢٠٢٢م، وافق مساهمو الشركة بناءً على توصية مجلس إدارة الشركة على توزيع أرباح مرحلية بمبلغ ١١,٩٣٢,٢١٠ ريال سعودي. تم دفع توزيعات الأرباح في ٢٢ مارس ٢٠٢٢م.

٣-٢٠ في ١٢ سبتمبر ٢٠٢٢م، وافق مجلس إدارة الشركة على النحو المصرح به بموجب النظام الأساسي المعدل للشركة على توزيع صافي أرباح الشركة بعد الضرائب والذكاة والاحتياطي النظامي للفترة المالية من ١ أبريل ٢٠٢٢م حتى ٣٠ سبتمبر ٢٠٢٢م من السنة المالية ٢٠٢٢م كتوزيعات أرباح مرحلية بمبلغ ٤٢,٥٣٩,٨٣٦ ريال سعودي. تم دفع توزيعات الأرباح في ٢٢ سبتمبر ٢٠٢٢م.

٤-٢٠ في ٢١ نوفمبر ٢٠٢٢م، وافق مجلس إدارة الشركة على النحو المصرح به بموجب النظام الأساسي المعدل للشركة على توزيع صافي أرباح الشركة بعد الضرائب والذكاة والاحتياطي النظامي للسنة المالية ٢٠٢١م بمبلغ ٢٨,١٤٧,٢٩٠ ريال سعودي وللفترة المالية من ١ يناير ٢٠٢٢م حتى ٣٠ يونيو ٢٠٢٢م من السنة المالية ٢٠٢٢م كتوزيعات أرباح مرحلية بمبلغ ٦٦,٨٥٢,٧١١ ريال سعودي. تم دفع توزيعات الأرباح في ١٤ ديسمبر ٢٠٢٢م و ١٥ ديسمبر ٢٠٢٢م.

٥-٢٠ في ١٢ إبريل ٢٠٢١م (الموافق ٣٠ شعبان ١٤٤٢هـ) وافقت الجمعية العمومية على توزيعات أرباح بقيمة ١٩ مليون ريال سعودي. وتم دفع توزيعات الأرباح في ١٤ إبريل ٢٠٢١م.

شركة المطاحن الأولى (شركة مساهمة سعودية مقفلة)

إيضاحات حول القوائم المالية
للسنة المنتهية في ٣١ ديسمبر ٢٠٢٢ م
(بالريالات السعودية، ما لم يذكر خلاف ذلك)

٢٠. توزيعات الأرباح (بتبع)

٦-٢٠ في ٣ يونيو ٢٠٢١ م (الموافق ٢٢ شوال ١٤٤٢ هـ) وافقت الجمعية العمومية على توزيعات أرباح بقيمة ٥٠٠ مليون ريال سعودي. تم دفع توزيعات الأرباح في ٢٩ يونيو ٢٠٢١ م.

٧-٢٠ في ٢٦ سبتمبر ٢٠٢١ م، وافق مساهمو الشركة بناءً على توصية مجلس إدارة الشركة بتوزيع صافي أرباح الشركة بعد الضرائب والזكاة والاحتياطي النظامي للفترة المالية من ١ يناير ٢٠٢١ م إلى ٣٠ يونيو ٢٠٢١ م من السنة المالية ٢٠٢١ م بمبلغ ٥٦,٩١٢,٨٢١ ريال سعودي. تم دفع توزيعات الأرباح في ١٩ أكتوبر ٢٠٢١ م.

٨-٢٠ في ٢٦ نوفمبر ٢٠٢١ م، وافق مساهمو الشركة بناءً على توصية مجلس إدارة الشركة بتوزيع صافي أرباح الشركة بعد الضرائب والزكاة والاحتياطي النظامي للفترة المالية من ١ يوليو ٢٠٢١ م إلى ٣٠ سبتمبر ٢٠٢١ م من السنة المالية ٢٠٢١ م بمبلغ ٣٨,٥٠٣,٥٣٧ ريال سعودي. تم دفع توزيعات الأرباح في ٢١ ديسمبر ٢٠٢١ م.

٢١. التزامات عقود الإيجار

١-٢١ فيما يلي الحركة في التزامات عقود الإيجار خلال السنة:

٣١ ديسمبر ٢٠٢١ م	٣١ ديسمبر ٢٠٢٢ م	
٣٣١,٥٨٣,٠٣٣	٣٥٨,٧٢٢,٠٥٥	في بداية السنة
٤١,٣٣٧,٩٣٣	٢,٢٤٢,٥٣٨	إضافات خلال السنة
١١,٨١٧,٦٠٩	١١,٧٨٤,٢٣٧	مصرفات تمويلية على التزامات عقود إيجار
(٢,٨٦٤,١٠٦)	--	استبعادات خلال السنة
(١١,٣٨٥,٢٦٦)	(١٢,٥٠٦,٣٨٠)	سداد رأس مالي لعقود إيجار
(١١,٧٦٧,١٤٨)	(١٠,٥٠١,٢٤٠)	تكلفة تمويلية مدفوعة على عقود إيجار
٣٥٨,٧٢٢,٠٥٥	٣٤٩,٧٤١,٢١٠	في نهاية السنة
٢٢,٤٩٢,٩٨٤	٢٣,٠٨٤,٣٣٨	المتداول
٣٣٦,٢٢٩,٠٧١	٣٢٦,٦٥٦,٨٧٢	غير المتداول
٣٥٨,٧٢٢,٠٥٥	٣٤٩,٧٤١,٢١٠	

٢-٢١ المبالغ المثبتة في الربح أو الخسارة

٣١ ديسمبر ٢٠٢١ م	٣١ ديسمبر ٢٠٢٢ م	
١١,٨١٨,٤٩٧	١١,٧٨٤,٢٣٧	التكلفة التمويلية على التزامات عقود الإيجار
٣٢٣,٣٠٧	١,١٦٠,٥٥٩	مصرفات متعلقة بعقود إيجار قصيرة الأجل والموجودات منخفضة القيمة

٣-٢١ المبالغ المثبتة في قائمة التدفقات النقدية

٣١ ديسمبر ٢٠٢١ م	٣١ ديسمبر ٢٠٢٢ م	
١١,٣٨٥,٢٦٦	١٢,٥٠٦,٣٨٠	سداد رأس مالي لعقود إيجار
١١,٧٦٧,١٤٨	١٠,٥٠١,٢٤٠	تكلفة تمويلية مدفوعة على عقود إيجار
٩٩١,٤١٨	١,١٦٧,٧٧١	المسدد من عقود الإيجار قصيرة الأجل
٢٤,١٤٣,٨٣٢	٢٤,١٧٥,٣٩١	

شركة المطاحن الأولى
(شركة مساهمة سعودية مقفلة)

إيضاحات حول القوائم المالية
للسنة المنتهية في ٣١ ديسمبر ٢٠٢٢ م
(بالريالات السعودية، ما لم يذكر خلاف ذلك)

٢٢. القروض طويلة الأجل

تم تحويل القروض طويلة الأجل نتيجة لصفحة الاندماج.

٣١ ديسمبر ٢٠٢١ م	٣١ ديسمبر ٢٠٢٢ م	
--	١,١٨٨,٤٣٤,٢٣٨	تسهيل مرابحة لأجل
--	(١٧,٧٦٠,٥٢٩)	ناقصاً: تكلفة معاملات قرض غير مطفأة
--	١,١٧٠,٦٧٣,٧٠٩	
--	١٦٤,٢٧٢,١٥١	الجزء المتداول
--	١,٠٠٦,٤٠١,٥٥٨	الجزء غير المتداول
--	١,١٧٠,٦٧٣,٧٠٩	

بلغ تسهيل المرابحة لأجل مع مصرف الإنماء ١,٣٧١,٠٠٠,٠٠٠ ريال سعودي، استخدمت الشركة منها ١,٣٠٠,٠٠٠,٠٠٠ ريال سعودي كما في ٣١ ديسمبر ٢٠٢٢ م. وهذا التسهيل مضمون بسندات لأمر ورهن على موجودات وأسهم معينة في الشركة. ويحمل القرض فائدة بهامش يضاف إليه المعدل الرئيسي بين البنوك في المملكة العربية السعودية (سايبور). ويتم سداد التسهيلات المستخدمة على ٣٠ قسط غير متساوي تبدأ من ٣٠ يونيو ٢٠٢١ م.

القرض المرحلي بالمرابحة مع بنك الخليج الدولي بتسهيل ممول بقيمة ٥٥٠,٠٠٠,٠٠٠ ريال سعودي والتي تم سحبه بالكامل كما في ٣١ ديسمبر ٢٠٢٠ م. التسهيل مضمون بسندات لأمر و ضمانات شركات موقعة من مساهمي الشركة. ويحمل القرض فائدة بهامش يضاف إليه المعدل الرئيسي بين البنوك في المملكة العربية السعودية (سايبور). تم سداد كامل مبلغ القرض في ٢٩ سبتمبر ٢٠٢٢ م.

فيما يلي الحركة في رصيد القرض كما في ٣١ ديسمبر ٢٠٢٢ م:

الإجمالي	تسهيل مرابحة لأجل	قرض مرحلي مرابحة بضمان حقوق الملكية	
--	--	--	في بداية السنة
١,٧٦٥,٥٣٥,٩٦٥	١,٢١٥,٥٣٥,٩٦٥	٥٥٠,٠٠٠,٠٠٠	المحول كنتيجة صفقة اندماج
(٥٧٧,١٠١,٧٢٧)	(٢٧,١٠١,٧٢٧)	(٥٥٠,٠٠٠,٠٠٠)	المدفوع خلال الفترة
١,١٨٨,٤٣٤,٢٣٨	١,١٨٨,٤٣٤,٢٣٨	--	في نهاية السنة

تحليل الاستحقاق- التدفقات النقدية التعاقدية

٣١ ديسمبر ٢٠٢١ م	٣١ ديسمبر ٢٠٢٢ م	
--	٦٦,٦٦٩,١١٦	خلال سنة واحدة
--	٣٢٥,٥٤٢,٢٤٣	سنة إلى خمس سنوات
--	٧٩٦,٢٢٢,٨٧٩	أكثر من خمس سنوات
--	١,١٨٨,٤٣٤,٢٣٨	

شركة المطاحن الأولى (شركة مساهمة سعودية مغلقة)

إيضاحات حول القوائم المالية
للسنة المنتهية في ٣١ ديسمبر ٢٠٢٢م
(بالريالات السعودية، ما لم يذكر خلاف ذلك)

٢٣. التزامات المنافع المحددة

٣١ ديسمبر ٢٠٢١م	٣١ ديسمبر ٢٠٢٢م	
٦٩٨,٠٠٠	٤,٨٩٢,٠٠٠	القيمة الحالية لالتزامات المنافع المحددة
٦٩٨,٠٠٠	٤,٨٩٢,٠٠٠	

الافتراضات الإكتوارية

فيما يلي الافتراضات المالية الرئيسية المستخدمة لاحتساب التزامات المنافع المحددة:

٣١ ديسمبر ٢٠٢١م	٣١ ديسمبر ٢٠٢٢م	
%٢,٨٠	%٤,٢٠	معدل الخصم
%٤,٠٠	%٥,٠٠	معدل زيادة الرواتب
الجدول السعودي للأعمار	الجدول السعودي للأعمار	جدول الوفيات
%٢٥-١	%٢٥-١	معدل دوران / (استقالة) الموظفين
٦٠ سنة	٦٠ سنة	سن التقاعد المتوقع

في ٣١ ديسمبر ٢٠٢٢م، بلغ المتوسط المرجح لمدة التزامات المنافع المحددة ٥ سنوات (٢٠٢١م: ٩ سنوات).

المبلغ المحمل على الربح أو الخسارة

٣١ ديسمبر ٢٠٢١م	٣١ ديسمبر ٢٠٢٢م	
(١٩٢,٧٦١)	٣,٨١٤,٠٠٠	تكلفة خدمة
١٧,٠٠٠	١٢٠,٠٠٠	صافي مبلغ الفائدة المحمل على صافي التزامات المنافع المحددة
(١٧٥,٧٦١)	٣,٩٣٤,٠٠٠	المبلغ الإجمالي المحمل على الربح أو الخسارة

المبلغ المحمل على الدخل الشامل الآخر

٣١ ديسمبر ٢٠٢١م	٣١ ديسمبر ٢٠٢٢م	
٦,٠٠٠	(٤٧,٠٠٠)	(الربح) / الخسارة الناتجة عن التغييرات في الافتراضات المالية
١١٠,١٣٦	٧٥٤,٢٠٥	الخسارة الناتجة عن التغييرات في الافتراضات الديموغرافية.
١١٦,١٣٦	٧٠٧,٢٠٥	خسارة إكتوارية

شركة المطاحن الأولى
(شركة مساهمة سعودية مقفلة)

إيضاحات حول القوائم المالية
للسنة المنتهية في ٣١ ديسمبر ٢٠٢٢ م
(بالريالات السعودية، ما لم يذكر خلاف ذلك)

٢٣. التزام المنافع المحددة (يتبع)

صافي التزامات المنافع المحددة

٣١ ديسمبر ٢٠٢١ م	٣١ ديسمبر ٢٠٢٢ م	
٧٧٢,٩٣١	٦٩٨,٠٠٠	صافي التزامات المنافع المحددة في بداية السنة
(١٩٢,٧٦١)	٣,٨١٤,٠٠٠	تكلفة خدمة
١٧,٠٠٠	١٢٠,٠٠٠	مصروفات فوائد
(١٥,٣٠٦)	(٤٤٧,٢٠٥)	المدفوع خلال السنة
١١٦,١٣٦	٧٠٧,٢٠٥	إعادة قياس صافي التزامات المنافع المحددة
٦٩٨,٠٠٠	٤,٨٩٢,٠٠٠	القيمة الحالية لالتزام المنافع المحددة في نهاية السنة

تتوقع الشركة دفع مبلغ ١٦٦,٠٠٠ ريال سعودي من المساهمات في خطط المنافع المحددة في عام ٢٠٢٣ م.

إن حساسية التزام المنافع المحددة للتغيرات في الافتراضات الرئيسية المرجحة كما في ٣١ ديسمبر ٢٠٢٢ م هي كما يلي:

الزيادة/ (النقص) في القيمة الحالية لالتزام المنافع المحددة			المبلغ الأصلي (بالريال السعودي)	
المبلغ (بالريال السعودي)	%			
٤,٦٧٣,٠٠٠	+ ١%		٤,٨٩٢,٠٠٠	معدل الخصم
٥,١٤٤,٠٠٠	- ١%			
٥,١٣٩,٠٠٠	+ ١%		٤,٨٩٢,٠٠٠	معدل زيادة الرواتب
٤,٦٧٣,٠٠٠	- ١%			
٤,٨٦٢,٠٠٠	+ ١%		٤,٨٩٢,٠٠٠	معدل دوران الموظفين
٤,٩٢٨,٠٠٠	- ١%			

إن حساسية التزام المنافع المحددة للتغيرات في الافتراضات الرئيسية المرجحة كما في ٣١ ديسمبر ٢٠٢١ م هي كما يلي:

الزيادة/ (النقص) في القيمة الحالية لالتزام المنافع المحددة			المبلغ الأصلي (بالريال السعودي)	
المبلغ (بالريال السعودي)	%			
٦٤٠,٠٠٠	+ ١%		٦٩٨,٠٠٠	معدل الخصم
٧٦٩,٠٠٠	- ١%			
٧٦٨,٠٠٠	+ ١%		٦٩٨,٠٠٠	معدل زيادة الرواتب
٦٤٠,٠٠٠	- ١%			
٦٧٤,٠٠٠	+ ١%		٦٩٨,٠٠٠	معدل دوران الموظفين
٧٢٥,٠٠٠	- ١%			

شركة المطاحن الأولى (شركة مساهمة سعودية مقفلة)

إيضاحات حول القوائم المالية
للسنة المنتهية في ٣١ ديسمبر ٢٠٢٢ م
(بالريالات السعودية، ما لم يذكر خلاف ذلك)

٢٣. التزام المنافع المحددة (يتبع)

مدة استحقاق التزام المنافع المحددة كما يلي:

٣١ ديسمبر ٢٠٢١ م	٣١ ديسمبر ٢٠٢٢ م	
٥٤,٨١٢	١,٣٤٧,٢٥٠	الجزء المتداول
٨٥,٥٩٧	٨٣١,٩٨٠	بين ١ و ٢ سنوات
١٥٤,٧٨٢	١,٢٦١,٩٢٣	بين ٢ و ٥ سنوات
٤٠٢,٨٠٩	١,٤٥٠,٨٤٧	أكثر من ٥ سنوات
<u>٦٩٨,٠٠٠</u>	<u>٤,٨٩٢,٠٠٠</u>	

٢٤. المصروفات المستحقة والمطلوبات الأخرى

٣١ ديسمبر ٢٠٢١ م	٣١ ديسمبر ٢٠٢٢ م	
٤١,٢٧٦,٥٨٨	٧٢,٥٠٩,٨٦٦	المصروفات المستحقة (الإيضاح ١-٢٤)
--	٦,٤٧٦,٧٩٥	ضريبة قيمة مضافة دائنة
٢,٥٥٥,٩١٢	٢,٨٥٩,٦٩٩	ذمم دائنة أخرى
<u>٤٣,٨٣٢,٥٠٠</u>	<u>٨١,٨٤٦,٣٦٠</u>	

١-٢٤ تتكون المصروفات المستحقة بشكل أساسي من الكهرباء والغرامات والجزاء والإيجار ورسوم الخدمات المهنية والمصروفات المتعلقة بالموظفين المستحقة. لاحقاً لتاريخ التقرير، تلقت الشركة مطالبة من الهيئة العامة للأمن الغذائي على النحو المبين في الإيضاح ٤٠-٣. تم إثبات مبلغ ٨,٨٥ مليون ريال سعودي مقابل هذه المخالفات في المصاريف المستحقة.

٢٥. الدفعات المقدمة من العملاء

تتعلق الدفعات المقدمة من العملاء بشكل أساسي بالمقابل المقدم المستلم من العملاء مقابل بيع البضائع. تم إثبات مبلغ ٢٢,٤٩ مليون ريال سعودي المدرج في دفعات مقدمة من عملاء كما في ٣١ ديسمبر ٢٠٢١ م كإيرادات في سنة ٢٠٢٢ م (٢٠٢١ م: ١٨,٣٦ مليون ريال سعودي). تتوقع الشركة أن تقوم بإثبات هذا المبلغ كإيرادات في سنة ٢٠٢٣ م.

٢٦. الإيرادات

٣١ ديسمبر ٢٠٢١ م	٣١ ديسمبر ٢٠٢٢ م	
٨٠١,٠٠٩,٣٦٧	٩١٣,٦٤٩,٨٢٢	مبيعات بضائع

شركة المطاحن الأولى
(شركة مساهمة سعودية مغلقة)

إيضاحات حول القوائم المالية
للسنة المنتهية في ٣١ ديسمبر ٢٠٢٢م
(بالريالات السعودية، ما لم يذكر خلاف ذلك)

٢٦. الإيرادات (يتبع)

١-٢٦ تفصيل الإيرادات

يتم تفصيل الإيرادات حسب نوع البضائع والقطاع والعمل كما هو موضح أدناه:

٣١ ديسمبر ٢٠٢١م	٣١ ديسمبر ٢٠٢٢م	نوع البضاعة
٤٩٤,٨٦١,٢٠٨	٥٠٧,٤٢٥,٥١٢	دقيق
٢٢٢,٤٩٩,٤٨٨	٢٧٣,٦٧١,٣٩٩	علف
٨٣,٦٤٨,٦٧١	١٣٢,٥٥٢,٩١١	نخالة
<u>٨٠١,٠٠٩,٣٦٧</u>	<u>٩١٣,٦٤٩,٨٢٢</u>	
		نوع العميل
٧٧٦,٦٢٩,٦٣٧	٨٧٥,٩٢٢,٦٠١	بين الشركات التجارية
٢٣,٥١٢,٤٩٧	٣٧,٠٧٢,٨٥٦	بين الشركات والمستهلكين
٨٦٧,٢٣٣	٦٥٤,٣٦٥	أخرى
<u>٨٠١,٠٠٩,٣٦٧</u>	<u>٩١٣,٦٤٩,٨٢٢</u>	

توقيت إثبات الإيرادات

يتم إثبات بيع البضائع من قبل الشركة عند نقطة زمنية معينة، ويتم الوفاء بالتزام الأداء عند إرسال البضائع من المستودعات.

٢٧. تكلفة الإيرادات

تتكون تكلفة الإيرادات مما يلي:

٢٠٢١م	٢٠٢٢م	
٣٢٧,١٠٥,٧٦٢	٣٥٩,٧٣٩,٧٦٤	مواد خام مستهلكة
٦٠,١٨٧,١٦١	٦٥,٤١٣,٣١٢	رواتب ومنافع أخرى
١٨,٣٨٥,٢٤٥	٢٥,٣٧٩,٩٠٨	وقود وطاقة
٢٣,٢٦٠,٨٧٢	٣٠,٥٠٦,٢١٧	استهلاك ممتلكات وآلات ومعدات (الإيضاح ٧-٣)
١٤,٨١٨,٣٧٩	١٥,٨١٩,٥٥٥	استهلاك موجودات حق استخدام (الإيضاح ٨-١)
١٠,٥٩٨,٧٨٤	١٣,٠٤٧,٦٤٣	المصروفات الأخرى (الإيضاح ٢٧-١)
٧,٧٨٩,٠٤٠	٨,٥٩١,٤٧٥	نقل وتوزيع
١,٠٩٤,٩٢٣	٦,٠٠٣,٢٣٧	مخصص مخزون بطيء الحركة لقطع الغيار والمواد الخام
٣,٣٢٩,١٨٥	٤,٣٦١,٩١٧	صيانة
٤٧٦,٣٥٦	١,٤٤٢,٥٤١	أتعاب مهنية واستشارية
--	٨٨٥,٢٩٨	إيجارات عقود إيجار قصيرة الأجل (الإيضاح ٨)
--	٢٩,٤٣٣	إطفاء موجودات غير ملموسة (الإيضاح ٩-٢)
<u>٤٦٧,٠٤٥,٧٠٧</u>	<u>٥٣١,٢٢٠,٣٠٠</u>	
١٠,٦٨٣,٧٨٦	٨,١٨٨,٣١٨	مخزون البضائع تامة الصنع في بداية السنة
٤٧٧,٧٢٩,٤٩٣	٥٣٩,٤٠٨,٦١٨	بضائع تامة الصنع متاحة للبيع خلال السنة
(٨,١٨٨,٣١٨)	(٢٣,٦٨٤,٨٣٤)	مخزون البضائع تامة الصنع في نهاية السنة
<u>٤٦٩,٥٤١,١٧٥</u>	<u>٥١٥,٧٢٣,٧٨٤</u>	

١-٢٧ تتضمن المصاريف الأخرى مصاريف التأمين ومصاريف التشغيل الأخرى للفترة.

شركة المطاحن الأولى
(شركة مساهمة سعودية مقفلة)

إيضاحات حول القوائم المالية
للسنة المنتهية في ٣١ ديسمبر ٢٠٢٢م
(بالريالات السعودية، ما لم يذكر خلاف ذلك)

٢٨. مصروفات البيع والتوزيع

تتكون مصروفات البيع والتوزيع مما يلي:

٢٠٢١	٢٠٢٢م	
٢,٢٧٠,٥٦٧	١٣,٧٨٦,٤١٥	الإعلان والتسويق
٨,٤٢٥,٩١٨	١٣,٤٥٥,٣٦٣	رواتب ومنافع أخرى
٤,٦٣٠,٧٠٤	٩,٥٨٧,٧٤٩	نقل وتوزيع
٦٤٠,٧٢١	٩٠٧,٥٠١	مصروفات أخرى
٩٣٠,٠٥٠	٨٧٦,٧٨٨	استهلاك ممتلكات وآلات ومعدات (الإيضاح ٧-٣)
٢٢٢,٠٢٧	٢٧٥,٢٦١	إيجارات عقود إيجار قصيرة الأجل (الإيضاح ٨)
٢١٣,٤١٥	٢٥٢,٥١٩	وقود وطاقة
٩٣,٨١٩	٥٨,١١٦	مواد ولوازم
٣١٧,٢٦٣	٥٧,٩٧٥	أتعاب مهنية واستشارية
١٥,٨٨٠	٤٣,٦٠١	استهلاك موجودات حق استخدام (الإيضاح ٨-١)
--	٢,٥٣٩	إطفاء موجودات غير ملموسة (الإيضاح ٩-٢)
١٧,٧٦٠,٣٦٤	٣٩,٣٠٣,٨٢٧	

٢٩. المصروفات العمومية والإدارية

تتكون المصروفات العمومية والإدارية مما يلي:

٢٠٢١م	٢٠٢٢م	
٥٢,٣١٤,٨٣٩	٥٢,٠٣٩,٧٤٢	رواتب ومنافع أخرى
١١,٢٠٩,٠٤٩	٢٣,٢٥٢,٧٤٧	المصروفات الأخرى (الإيضاح ٢٩-١)
٢١,١٠٧,٨٧٩	١٣,٣١٢,٤٩٥	أتعاب مهنية واستشارية
--	٤,٢٧٨,٤٨٣	تكاليف الطرح العام الأولي (إيضاح ٢٩-٢)
٣,٢١٦,٦٢٧	٣,٣٥٥,٠٥٤	استهلاك ممتلكات وآلات ومعدات (الإيضاح ٧-٣)
٢,٥٧٩,٥٥٠	٢,٨٤٥,٠٠٠	نفقات مجلس الإدارة واللجان والمكافآت والبدلات (إيضاح ٣٧)
٣٨٢,٤١٠	١,٠٨٨,٠٠٤	وقود وطاقة
٩٢٥,٧٠٠	٩٠٠,٧٢٥	مواد ولوازم
٤٨٢,٣٨١	٤٩٣,٥٧٤	إطفاء موجودات غير ملموسة (الإيضاح ٩-٢)
٨٨٩,٢٦٢	٤١٩,٧٧٩	استهلاك موجودات حق استخدام (الإيضاح ٨-١)
٧٣٠,٦٥٥	٣٤٤,٣٢٨	صيانة
--	٩,٠٦٧	نقل وتوزيع
١٠١,٢٨٠	--	إيجارات عقود إيجار قصيرة الأجل (الإيضاح ٨)
٩٣,٩٣٩,٦٣٢	١٠٢,٣٣٨,٩٩٨	

٢٩-١ تتضمن المصاريف الأخرى خسارة استبعاد الممتلكات والآلات والمعدات والغرامات والنقل والسكن والتأمين ومصاريف التشغيل الأخرى للفترة.

٢٩-٢ تكاليف الطرح العام الأولي هي تكاليف المتكبدة من قبل الشركة مقابل إدراج أسهم موجودة للشركة. يتم تحميل هذه التكاليف على الربح أو الخسارة عند وفي حال تكبدها. يمكن استردادها بالكامل من المساهمين بشرط أن يتم خصم هذه التكاليف من متحصلات الطرح بموجب التعهد الموقع والمقدم إلى هيئة السوق المالية من قبل المساهمين بتاريخ ٨ ديسمبر ٢٠٢٢م الموافق ١٤ جمادى الأولى ١٤٤٤هـ (إيضاح ١).

شركة المطاحن الأولى
(شركة مساهمة سعودية مقفلة)

إيضاحات حول القوائم المالية
للسنة المنتهية في ٣١ ديسمبر ٢٠٢٢م
(بالريالات السعودية، ما لم يذكر خلاف ذلك)

٣٠. التكاليف التمويلية

تتكون التكاليف التمويلية مما يلي:

٣١ ديسمبر ٢٠٢١م	٣١ ديسمبر ٢٠٢٢م	
١١,٨١٨,٤٩٧	١١,٧٨٤,٢٣٧	التكلفة التمويلية على التزامات عقود الإيجار
--	٢١,١٥٨,٨١٤	تكلفة تمويلية على قروض طويلة الأجل
--	٣,٨٦٨,٧٠٠	إطفاء تكلفة معاملة قرض
--	١٢٠,٠٠٠	التكلفة التمويلية من التزامات المنافع المحددة للموظفين
<u>١١,٨١٨,٤٩٧</u>	<u>٣٦,٩٣١,٧٥١</u>	

٣١. الإيرادات التمويلية

٣١ ديسمبر ٢٠٢١م	٣١ ديسمبر ٢٠٢٢م	
--	٤,٠٦٤,٨٨٠	إيرادات تمويلية من تحوط التدفق النقدي (سقف معدل الربح)
١٠٩,٥٣٣	٦٩٢,٣٣٣	إيرادات تمويلية على ودائع بنكية
<u>١٠٩,٥٣٣</u>	<u>٤,٧٥٧,٢١٣</u>	

٣٢. الإيرادات الأخرى

٣١ ديسمبر ٢٠٢١م	٣١ ديسمبر ٢٠٢٢م	
٦٤٧,٠٧٤	٢٧٢,٤٠٤	عقوبات وغرامات الموردين
٩٧٩,٠١٧	--	أخرى
<u>١,٦٢٦,٠٩١</u>	<u>٢٧٢,٤٠٤</u>	

٣٣. الزكاة

١-٣٣ فيما يلي الحركة في مخصص الزكاة خلال السنة

للسنة المنتهية في ٣١ ديسمبر ٢٠٢١م، قدمت الشركة الأم الإقرار الزكوي الموحد إلى هيئة الزكاة والضريبة والجمارك ("الهيئة")، والذي تم توزيعه لاحقًا على الشركة التابعة مع الحصة المعنية من مصروف الزكاة.

بعد اندماج الشركة مع الشركة الأم، ستقدم الشركة الآن إقرارها الزكوي إلى الهيئة للسنة المنتهية في ٣١ ديسمبر ٢٠٢٢م.

فيما يلي الحركة في مخصص الزكاة خلال السنة:

٢٠٢١م	٢٠٢٢م	
--	٤,٧٤٣,٧٠٠	في بداية السنة
٤,٧٤٣,٧٠٠	٦,٢٢٤,٧٥٥	المحمل خلال السنة
--	(٤,٨٠١,٤٦٢)	المدفوع خلال السنة
<u>٤,٧٤٣,٧٠٠</u>	<u>٦,١٦٦,٩٩٣</u>	في نهاية السنة



شركة المطاحن الأولى (شركة مساهمة سعودية مقفلة)

إيضاحات حول القوائم المالية
للسنة المنتهية في ٣١ ديسمبر ٢٠٢٢ م
(بالريالات السعودية، ما لم يذكر خلاف ذلك)

٣٣. الزكاة (يتبع)

٣٣-٢ الموقف الزكوي

لم تخضع الشركة للزكاة حيث أن رأس مالها جاء من صناديق عامة لا تجب عليها الزكاة حتى عام ٢٠٢٠ م. قدمت الشركة الأم إقرار الزكاة الموحد للسنة المنتهية في ٣١ ديسمبر ٢٠٢١ م. وعليه، قامت الشركة بتقديم إقرار معلومات للهيئة للسنة نفسها، وحصلت على شهادة الزكاة اللازمة والسارية حتى ٣٠ أبريل ٢٠٢٣ م.

٣٤. الموجودات غير المتداولة المحتفظ بها للبيع

خلال السنة المنتهية في ٣١ ديسمبر ٢٠٢١ م، قرر مجلس الإدارة بيع أحد المطاحن التي لم تستخدم منذ سنة ٢٠١٤ م. وبناءً عليه، تم إعادة تصنيف تلك الموجودات على أنها موجودات غير متداولة محتفظ بها للبيع. كما تم إثبات خسارة الاستبعاد المقدرة بمبلغ ٦,٤٦٦,٤٠٩ ريال سعودي في سنة ٢٠٢١ م والتي تمثل الفرق بين القيمة العادلة ناقصًا تكاليف البيع والقيمة الدفترية لتلك الموجودات غير المتداولة المحتفظ بها للبيع. تم بيع بعض هذه الموجودات في السنة الحالية.

٣٥. الالتزامات والارتباطات الرأسمالية المحتملة

٣٥-١ الارتباطات المحتملة

قدمت الشركة ضمانات بنكية بمبلغ ٢,٢٣٢,٣١٥ ريال سعودي لصالح الهيئة العامة للأمن الغذائي (المعروفة سابقًا باسم الهيئة العامة للأمن الغذائي) لاستئجار صوامع في جدة والقصيم والإحساء. تسري هذه الضمانات حتى ٣١ ديسمبر ٢٠٢١ م.

قدمت الشركة ضمانات بنكية بمبلغ ٣١٣,٨٠٢ ريال سعودي لصالح الهيئة العامة للأمن الغذائي (المعروفة سابقًا باسم الهيئة العامة للأمن الغذائي) لاستئجار أراضي في القصيم وتبوك والإحساء. تسري هذه الضمانات حتى ٢٢ يونيو ٢٠٢٣ م.

٣٥-٢ الالتزامات

يبلغ التزام الشركة فيما يتعلق بتركيب خمسة مشاريع نفقات رأسمالية مع شركة بولر آيه جي ١٢,٧٥٠,٥٤٣ فرنك سويسري (٣١ ديسمبر ٢٠٢١ م: ١٢,٧٥٠,٥٤٣ فرنك سويسري).

إن خطابات الاعتماد التالية قائمة كما في ٣١ ديسمبر ٢٠٢٢ م:

(أ) خطاب اعتماد للاستيراد صادر بقيمة ٧,٠٢٠,٠٠٠ دولار أمريكي (٣١ ديسمبر ٢٠٢١ م: لا شيء) لصالح شركة الغرير للموارد الدولية لشراء ذرة صفراء. دفعت الشركة هامشًا نقدًا مقابل خطاب الاعتماد هذا بقيمة ٧,٧٢٢,٠٠٠ دولار أمريكي. وتم استحقاق خطاب الاعتماد في ٣٠ مارس ٢٠٢٣ م.

(ب) خطاب اعتماد للاستيراد الصادر بقيمة ٤,٩٨٩,٢٥٥ دولار أمريكي (٣١ ديسمبر ٢٠٢١ م: لا شيء) لصالح شركة الغرير للموارد الدولية لشراء فول الصويا. دفعت الشركة هامشًا نقدًا مقابل خطاب الاعتماد هذا بقيمة ٥,٤٨٨,١٨٠,٥٠ دولار أمريكي. سيبقى خطاب الاعتماد ساري المفعول حتى ٣٠ يوليو ٢٠٢٣ م.

(ج) مفاوضات خطاب اعتماد لاستيراد بمبلغ ١٢,٧٥٠,٥٤٣ فرنك سويسري (٣١ ديسمبر ٢٠٢١ م: ١٢,٧٥٠,٥٤٣ فرنك سويسري) لصالح شركة بولر آيه جي لتوريد آلات ومعدات لخمس مشاريع في جدة. سيبقى خطاب الاعتماد ساري المفعول حتى ٢٨ فبراير ٢٠٢٨ م.



شركة المطاحن الأولى (شركة مساهمة سعودية مقفلة)

إيضاحات حول القوائم المالية
للسنة المنتهية في ٣١ ديسمبر ٢٠٢٢م
(بالريالات السعودية، ما لم يذكر خلاف ذلك)

٣٦. ربحية السهم

١-٣٦ ربحية السهم الأساسية والمخفضة

تم احتساب ربحية السهم الأساسية على أساس الأرباح القابلة للتوزيع العائدة إلى المساهمين في الأسهم العادية والمتوسط المرجح لعدد الأسهم العادية القائمة في تاريخ القوائم المالية.

	٢٠٢٢م	٢٠٢١م
ربح السنة	٢١٧,٤٨٠,٧٣١	١٩٨,٤٧٥,٢١٤
متوسط عدد الأسهم العادية المرجح لربحية السهم الأساسية والمخفضة	٨,٩٣٩,٧٢٦	٥٠٠,٠٠٠
ربحية السهم - الأساسية والمخفضة	٢٤,٣٣	٣٩٦,٩٥

تم احتساب ربحية السهم المخفضة بناءً على الربح القابل للتوزيع العائد لمالكي الأسهم العادية والمتوسط المرجح لعدد الأسهم العادية القائمة بعد تعديل أثر التخفيض المحتمل للأسهم العادية، إن وجدت.

خلال السنة، لا توجد معاملات تقلل من ربحية السهم، وبالتالي، فإن ربحية السهم المخفضة لا تختلف عن ربحية السهم الأساسية.

كما هو مبين في الإيضاح ١٦ من هذه القوائم المالية، فقد تم تخفيض رأس مال الشركة من ٥٣٩,٢٣٦,٧٨٠ ريال سعودي إلى ٥,٠٠٠,٠٠٠ ريال سعودي. وتعكس الحسابات حسب عدد الأسهم بالنسبة لربحية السهم الأساسية والمخفضة التعديل بأثر رجعي لهذا الانخفاض في رأس المال.

٣٧. معاملات وأرصدة الأطراف ذات العلاقة

تتمثل الأطراف ذات العلاقة في الشركاء وموظفي الإدارة العليا للشركة والكيانات التي تسيطر عليها تلك الأطراف أو التي تخضع لسيطرة أو تتأثر بتلك الأطراف (شركة شقيقة). ويتم اعتماد شروط المعاملات مع الأطراف ذات العلاقة من قبل إدارة الشركة. وتتم المعاملات مع الأطراف ذات العلاقة على أساس الترتيبات التعاقدية المبرمة معهم.

المعاملات مع موظفي الإدارة العليا

لأغراض متطلبات الإفصاح الواردة في معيار المحاسبة الدولي ٢٤ "الإفصاحات المتعلقة بالأطراف ذات الصلة"، فإن عبارة "موظفو الإدارة العليا" (أي الأشخاص الذين لديهم السلطة والمسؤولية لتخطيط أنشطة الشركة وتوجيهها والتحكم فيها) تشير إلى مجلس الإدارة والرئيس التنفيذي والمديرين التنفيذيين الآخرين للشركة.

تشمل تعويضات موظفي الإدارة العليا الرواتب والمنافع الأخرى. تمثل المبالغ المفصوح عنها في الجدول المبالغ المثبتة كمصروفات خلال السنة المالية المتعلقة بموظفي الإدارة العليا.

شركة المطاحن الأولى
(شركة مساهمة سعودية مقفلة)

إيضاحات حول القوائم المالية
للسنة المنتهية في ٣١ ديسمبر ٢٠٢٢م
(بالريالات السعودية، ما لم يذكر خلاف ذلك)

٣٧. معاملات وأرصدة الأطراف ذات العلاقة (يتبع)

المعاملات مع موظفي الإدارة العليا (يتبع)

بلغت مكافآت موظفي الإدارة العليا في الشركة للسنة المنتهية في ٣١ ديسمبر:

٣١ ديسمبر ٢٠٢١م	٣١ ديسمبر ٢٠٢٢م	
٥,٢٨٤,٢٣٤	١٠,١١٧,١٥٢	منافع الموظفين قصيرة الأجل
٢,٥٧٩,٥٥٠	٢,٨٤٥,٠٠٠	نفقات مجلس الإدارة قصيرة الأجل واللجان والمكافآت والبدلات
<u>٧,٨٦٣,٧٨٤</u>	<u>١٢,٩٦٢,١٥٢</u>	إجمالي التعويضات المدفوعة لموظفي الإدارة العليا

معاملات الأطراف ذات العلاقة الأخرى

تنشأ المعاملات مع الأطراف ذات العلاقة بشكل رئيسي من الخدمات المقدمة / المستلمة والمدفوعات التي يتم إجراؤها نيابة عن بعضها البعض ويتم إجراؤها بشروط متفق عليها. سيتم استرجاع تكاليف الطرح العام الأولي من البنك بشكل مباشر من متحصلات الاشتراك. إن المستحق إلى الأطراف ذات العلاقة هو أرصدة مستحقة عند الطلب، وبدون فوائد وغير مضمونة.

فيما يلي القيمة الإجمالية للمعاملات مع الأطراف ذات العلاقة والأرصدة القائمة بما في ذلك تلك المتعلقة بموظفي الإدارة العليا والكيانات التي لهم عليها سيطرة أو تأثير كبير:

الاسم	العلاقة	طبيعة المعاملات	مبلغ المعاملات	
			٢٠٢١م	٢٠٢٢م
<u>المستحق من الأطراف ذات العلاقة</u>				
شركة مجموعة المطلق للاستثمار الصناعي	مساهم	تكاليف الطرح العام الأولي	٢,٧٦٩,٢٤٢	--
شركة عبد الله أبو نيان التجارية	مساهم	تكاليف الطرح العام الأولي	٢,٣٧٣,٦٣٦	--
شركة الصافي للاستثمار المتقدم	مساهم	تكاليف الطرح العام الأولي	١,٩٧٨,٠٣٠	--
شركة عيسى الغرير للاستثمار	مساهم	تكاليف الطرح العام الأولي	٧٩١,٢١٢	--
		استشارات جودة وتشغيل	٩٨١,٢٤٣	--
			<u>٧٩١,٢١٢</u>	--
			<u>٧,٩١٢,١٢٠</u>	--

شركة المطاحن الأولى
(شركة مساهمة سعودية مغلقة)

إيضاحات حول القوائم المالية
للسنة المنتهية في ٣١ ديسمبر ٢٠٢٢ م
(بالريالات السعودية، ما لم يذكر خلاف ذلك)

٣٧. معاملات وأرصدة الأطراف ذات العلاقة (بتبع)

معاملات أطراف ذات علاقة أخرى (بتبع)

الاسم	العلاقة	طبيعة المعاملات	مبلغ المعاملات		رصيد الإقفال
			٢٠٢٢ م	٢٠٢١ م	
<u>المستحق للأطراف ذات العلاقة</u>					
شركة مجموعة المطلق	مساهم	مصرفات	٥٠,٠٠٠	--	٥٠,٠٠٠
للاستثمار الصناعي	شركة شقيقة	متحملة بالنيابة	٢٩٩,٠٠٠	--	١٧,٢٥٠
شركة إحاطة المالية	شركة شقيقة	عن الشركة	--	--	--
شركة المطلق	شركة شقيقة	استشارات مالية	--	--	--
للاستثمار العقاري	شركة شقيقة	استشارات تنفيذ	٥٣٧,٨٥٨	--	١٩٤,١٩٩
		مشروعات	--	--	--
					<u>٢٦١,٤٤٩</u>

٣٨. معاملة الاندماج

اعتباراً من ١٥ سبتمبر ٢٠٢٢ م (الموافق ١٩ صفر ١٤٤٤ هـ)، أكملت الشركة اندماجاً قانونياً مع الشركة الأم مما أدى إلى أن تكون الشركة هي الكيان الباقي القائم. وبموجب هذا الاندماج، تم تحويل جميع موجودات ومطلوبات الشركة الأم إلى الشركة.

لم تطبق الشركة المعيار الدولي للتقرير المالي ٣ "دمج الأعمال" حيث أن الاندماج لم ينتج عنه أي تغيير في المضمون الاقتصادي للمجموعة المعد لها التقرير وتم تنفيذه بين الشركات الخاضعة لسيطرة مشتركة.

تم المحاسبة عن اندماج الشركة مع الشركة الأم (مساهمتها بنسبة ١٠٠٪) كإعادة هيكلية لرأس المال، "نقل ملكية"، حيث تم تجميع جميع موجودات ومطلوبات الشركة والشركة الأم باستخدام القيمة الدفترية قبل الاندماج كما هو مبين في القوائم المالية الموحدة للشركة الأم. وتم إدراج الاندماج في القوائم المالية للشركة بأثر مستقبلي من تاريخ الاندماج فصاعداً. وتم تسجيل جميع مكونات حقوق الملكية للشركة الأم كجزء من حقوق ملكية الشركة باستثناء رأس المال والاحتياطي النظامي.

تم تسجيل صافي التعديل لتحويل موجودات ومطلوبات وأرصدة حقوق ملكية الشركة الأم في حقوق ملكية الشركة كاحتياطي اندماج على النحو التالي:

ريال سعودي	
٥,٠٠٠,٠٠٠	رأس مال الشركة الأم
١,٥٠٠,٠٠٠	احتياطي نظامي للشركة الأم
<u>٦,٥٠٠,٠٠٠</u>	
(٥,٠٠٠,٠٠٠)	رأس مال الشركة
(٣٩,٠٥٤,٥٠٣)	احتياطي نظامي للشركة
<u>(٤٤,٠٥٤,٥٠٣)</u>	
<u>(٣٧,٥٥٤,٥٠٣)</u>	احتياطي اندماج

شركة المطاحن الأولى (شركة مساهمة سعودية مقفلة)

إيضاحات حول القوائم المالية
للسنة المنتهية في ٣١ ديسمبر ٢٠٢٢ م
(بالريالات السعودية، ما لم يذكر خلاف ذلك)

٣٨. معاملة الاندماج (يتبع)

كان تقسيم صافي الموجودات كما هو مذكور في القوائم المالية للشركة الأم والتي تم تحويلها إلى الشركة وقت الاندماج على النحو التالي:

ريال سعودي	
١,٠٩٠,٦٦٩,٣٠٢	الشهرة
٨١,٥٤١,٩٨٩	النقد وما في حكمه
٥٥,٩٠٥,٢٣٨	أدوات مالية مشتقة
١٨,٩٧٦,١٧٦	الممتلكات والآلات والمعدات
٤,٥٤٨,٠٦٥	المخزون
١,٧٤٧,٣١٠	المدفوعات مقدماً والموجودات المتداولة الأخرى
(١,٦٨٥,٠١٩,٨٠٦)	قروض طويلة الأجل
(٥٨,٨٨٦,٩٣١)	الجزء المتداول من قروض طويلة الأجل
(٤٢,٥١٩,٩٩٧)	احتياطي تحوط التدفق النقدي
(١٩,٥٢٣,١٩٩)	المصروفات المستحقة والمطلوبات الأخرى
(١٩,٢٢٩,٤٣٠)	الأرباح المبقة
(٥٧١,٧٩١,٢٨٣)	صافي موجودات الشركة الأم
٥٣٤,٢٣٦,٧٨٠	رأس المال المخفض
(٣٧,٥٥٤,٥٠٣)	احتياطي اندماج

٣٩. الأدوات المالية

فيما يلي نظرة عامة على الموجودات المالية التي تحتفظ بها الشركة:

٣١ ديسمبر ٢٠٢١ م	٣١ ديسمبر ٢٠٢٢ م	الموجودات المالية بالتكلفة المطفأة
١٥٧,٤٨٤,٥١٣	٢١٥,٣٢٦,٤٣٨	أرصدة بنكية وودائع قصيرة الأجل
٢,٣٧٥,٩٥٩	٦,١٨٢,٣٤٢	الذمم المدينة التجارية
--	٨٢٨,١٤٦	موجودات مالية متداولة أخرى
--	٧,٩١٢,١٢٠	المستحق من الأطراف ذات العلاقة
١٥٩,٨٦٠,٤٧٢	٢٣٠,٢٤٩,٠٤٦	

٣١ ديسمبر ٢٠٢١ م	٣١ ديسمبر ٢٠٢٢ م	الموجودات المالية بالقيمة العادلة - أدوات تحوط:
--	٥٨,١٥٨,٣٦٦	أدوات مالية مشتقة

شركة المطاحن الأولى
(شركة مساهمة سعودية مقفلة)

إيضاحات حول القوائم المالية
للسنة المنتهية في ٣١ ديسمبر ٢٠٢٢ م
(بالريالات السعودية، ما لم يذكر خلاف ذلك)

٣٩. الأدوات المالية (يتبع)

فيما يلي نظرة عامة على المطلوبات المالية التي تحتفظ بها الشركة:

٣١ ديسمبر ٢٠٢١ م	٣١ ديسمبر ٢٠٢٢ م	
		المطلوبات المالية بالتكلفة المطفأة:
٦٠,٧٣٨,٤٣٠	٤٤,١٣٧,٥٩٢	ذمم دائنة تجارية
٢,٥٥٥,٩١٢	٢,٨٥٩,٦٩٩	المصروفات المستحقة والمطلوبات المتداولة الأخرى
--	١,١٨٨,٤٣٤,٢٣٨	قروض
٣٥٨,٧٢٢,٠٥٥	٣٤٩,٧٤١,٢١٠	التزامات عقود إيجار
--	٢٦١,٤٤٩	المستحق للأطراف ذات العلاقة
٤٢٢,٠١٦,٣٩٧	١,٥٨٥,٤٣٤,١٨٨	

تسلسل القيمة العادلة

القيمة العادلة هي الثمن الذي يمكن استلامه عند بيع أصل أو دفعه عند نقل التزام في التعاملات الاعتيادية بين الأطراف المشاركة في السوق عند تاريخ القياس. تتكون الأدوات المالية من الموجودات والمطلوبات المالية. تتكون الموجودات المالية للشركة من الأرصدة البنكية والودائع قصيرة الأجل والذمم المدينة التجارية والمبلغ المستحق من أطراف ذات علاقة والموجودات الأخرى. تتكون مطلوباتها المالية من ذمم دائنة تجارية وذمم دائنة أخرى وقروض طويلة الأجل والتزامات بموجب عقد الإيجار التمويلي والمبلغ المستحق للأطراف ذات العلاقة.

قامت الإدارة بتقدير أن القيم العادلة للأرصدة البنكية والودائع قصيرة الأجل والذمم المدينة التجارية والمبالغ المستحقة إلى الأطراف ذات العلاقة والموجودات المتداولة الأخرى والذمم الدائنة التجارية والأخرى والقروض طويلة الأجل والالتزامات بموجب عقد الإيجار التمويلي والمبالغ المستحقة للأطراف ذات العلاقة تقارب قيمها الدفترية بشكل كبير بسبب آجال الاستحقاق قصيرة الأجل من هذه الأدوات.

يتم تصنيف جميع الأدوات المالية التي يتم إثبات القيمة العادلة لها أو الإفصاح عنها ضمن التسلسل الهرمي للقيمة العادلة، بناءً على أدنى مستوى من المدخلات الجوهرية لقياس القيمة العادلة ككل، كما يلي:

- المستوى ١ - أسعار السوق المدرجة (غير المعدلة) في الأسواق النشطة للموجودات أو المطلوبات المتطابقة.
 - المستوى ٢ - طرق تقييم فنية تعتبر مدخلات المستوى الأدنى والهامة لقياس القيمة العادلة لها قابلة للرصد بصورة مباشرة أو غير مباشرة، أو
 - المستوى ٣ - أساليب التقييم التي يكون فيها الحد الأدنى من المدخلات الجوهرية غير ملحوظ لقياس القيمة العادلة.
- بالنسبة للموجودات والمطلوبات المدرجة بالقيمة العادلة على أساس متكرر، تحدد الشركة ما إذا كانت التحويلات قد حدثت بين مستويات النظام المتدرج عن طريق إعادة تقييم التصنيف (استناداً إلى أقل مستوى من المدخلات الذي يمثل أهمية لقياس القيمة العادلة ككل) في نهاية كل فترة تقرير مالي.

شركة المطاحن الأولى (شركة مساهمة سعودية مقفلة)

إيضاحات حول القوائم المالية
للسنة المنتهية في ٣١ ديسمبر ٢٠٢٢م
(بالريالات السعودية، ما لم يذكر خلاف ذلك)

٣٩. الأدوات المالية (يتبع)

٣١ ديسمبر ٢٠٢٢م				الموجودات المالية أدوات مالية مشتقة
المستوى ١	المستوى ٢	المستوى ٣	الإجمالي	
--	٥٨,١٥٨,٣٦٦	--	٥٨,١٥٨,٣٦٦	
٣١ ديسمبر ٢٠٢١م				الموجودات المالية أدوات مالية مشتقة
المستوى ١	المستوى ٢	المستوى ٣	الإجمالي	
--	--	--	--	

تم تقييم الأدوات المالية المشتقة باستخدام أسلوب القيمة الحالية بموجب نهج الدخل وفقاً للمعيار الدولي للتقرير المالي ١٣. تم احتساب القيمة العادلة لأداة التحوط على أنها القيمة الحالية للقيمة الكامنة التي تم معالجتها على أساس الفرق بين منحنى سايبور الضمني لمدة ٣ أشهر ومعدل السقف كما في ٣١ ديسمبر من أجل عكس ظروف السوق كما في تاريخه.

لم تكن هناك تحويلات بين مستويات قياس القيمة العادلة في عامي ٢٠٢٢م و ٢٠٢١م. لم يكن هناك أي تحويلات بين مستويات التسلسل الهرمي للقيمة العادلة في فترة المقارنة.

أهداف وسياسات إدارة المخاطر المالية

ويتمثل الهدف الرئيسي للأداة المالية للشركة في زيادة التمويلات لعمليات الشركة.

تتعرض الشركة لعدة مخاطر مالية متمثلة في: مخاطر الائتمان ومخاطر السيولة ومخاطر السوق. تتم إدارة هذه المخاطر المالية بشكل فعال من قبل قسم المالية للشركة بموجب سياسات وتوجيهات صارمة معتمدة من قبل مجلس الإدارة. يراقب قسم المالية بالشركة بفاعلية ظروف السوق مما يقلل من تقلبات تكاليف تمويل الشركة.

لم تكن هناك تغييرات في سياسات إدارة هذه المخاطر.

مخاطر الائتمان

مخاطر الائتمان هي المخاطر المتمثلة في عدم مقدرة طرف ما على الوفاء بالتزاماته مما يتسبب في خسائر مالية للطرف الآخر. يتأثر تعرض الشركة لمخاطر الائتمان بشكل رئيسي بالخصائص الفردية لكل عميل والتي تسعى الشركة إلى إدارة مخاطر الائتمان الخاصة بها فيما يتعلق بالعملاء من خلال وضع حدود ائتمانية للعملاء الأفراد ومراقبة الذمم المدينة القائمة. ومع ذلك، تراعي الإدارة أيضاً العوامل التي قد تؤثر على مخاطر الائتمان لقاعدة عملائها، بما في ذلك المخاطر الافتراضية المرتبطة بالصناعة والبلد الذي يعمل فيه العملاء. نظراً لطبيعة أعمال الشركة، يتم تحصيل جزء كبير من الإيرادات نقدًا بسبب عدم تعرض الشركة بشكل كبير لمخاطر الائتمان.

شركة المطاحن الأولى
(شركة مساهمة سعودية مقفلة)

إيضاحات حول القوائم المالية
للسنة المنتهية في ٣١ ديسمبر ٢٠٢٢ م
(بالريالات السعودية، ما لم يذكر خلاف ذلك)

٣٩. الأدوات المالية (يتبع)

أهداف وسياسات إدارة المخاطر المالية (يتبع)

مخاطر الائتمان (يتبع)

تعرض الشركة لمخاطر الائتمان بالنسبة لأرصدها البنكية والودائع قصيرة الأجل والذمم المدينة التجارية والموجودات المالية المتداولة الأخرى والمستحق من أطراف ذات علاقة كما يلي:

٣١ ديسمبر ٢٠٢١ م	٣١ ديسمبر ٢٠٢٢ م	
١٥٧,٤٨٤,٥١٣	٢١٥,٣٢٦,٤٣٨	أرصدة بنكية وودائع قصيرة الأجل
٢,٣٧٥,٩٥٩	٦,١٨٢,٣٤٢	الذمم المدينة التجارية
--	٨٢٨,١٤٦	موجودات مالية متداولة أخرى
--	٧,٩١٢,١٢٠	المستحق من الأطراف ذات العلاقة
<u>١٥٩,٨٦٠,٤٧٢</u>	<u>٢٣٠,٢٤٩,٠٤٦</u>	

الموجودات المالية بالتكلفة المطفأة

تمثل القيمة الدفترية للموجودات المالية الحد الأقصى للكشف لمخاطر الائتمان. مخاطر الائتمان على المبالغ المستحقة من الأطراف ذات العلاقة والأرصدة البنكية كما يلي:

- إن المبالغ المستحقة من الأطراف ذات العلاقة هي أرصدة داخلية ذات طبيعة تشغيلية.
- الأرصدة النقدية محتفظ بها لدى بنوك ذات تصنيفات ائتمانية جيدة كما يلي:

التصنيف		وكالة التصنيف	طويل الأجل	قصيرة الأجل	البنوك
٣١ ديسمبر ٢٠٢١ م	٣١ ديسمبر ٢٠٢٢ م				
٥٠٠,٠٠٠	--	موديز	A-١	P-١	البنك السعودي البريطاني
--	٢٧,٦٨٠,٦٧١	موديز	Baa١	P-٢	بنك الخليج الدولي
٥٥,٣٧٤,٣٢٢	١٠,٤٩٢,٩٧٣	موديز	A-٢	P-١	البنك السعودي الفرنسي
١٠١,٦١٠,١٩١	٧٧,١٥٢,٧٩٤	موديز	A-١	P-١	مصرف الإنماء
<u>١٥٧,٤٨٤,٥١٣</u>	<u>٢١٥,٣٢٦,٤٣٨</u>				

تعكس تصنيفات برايم ١- (p-١) قدرة فائقة على سداد الالتزامات قصيرة الأجل (A٣ - Aaa).

تعكس تصنيفات برايم ٢- قدرة قوية على سداد الالتزامات قصيرة الأجل (A٢ - Baa٢).

الخسائر الائتمانية المتوقعة:

ترى الشركة أن النقد وما في حكمه لديها يتعرض لمخاطر ائتمان منخفضة استنادا إلى التصنيفات الائتمانية الخارجية (طويل الأجل) للأطراف المقابلة المعنية.

شركة المطاحن الأولى
(شركة مساهمة سعودية مقفلة)

إيضاحات حول القوائم المالية
للسنة المنتهية في ٣١ ديسمبر ٢٠٢٢م
(بالريالات السعودية، ما لم يذكر خلاف ذلك)

٣٩. الأدوات المالية (يتبع)

أهداف وسياسات إدارة المخاطر المالية (يتبع)

الذمم المدينة التجارية

يتأثر انكشاف الشركة لمخاطر الائتمان بشكل رئيسي بالخصائص الفردية لكل عميل. ومع ذلك، تراعي الإدارة أيضاً العوامل التي قد تؤثر على مخاطر الائتمان لقاعدة عملائها، بما في ذلك المخاطر الافتراضية المرتبطة بالصناعة والبلد الذي يعمل فيه العملاء.

تحد الشركة من تعرضها لمخاطر الائتمان من الذمم المدينة التجارية من خلال من خلال إنشاء والحفاظ على نمط قائم على النقد لإدارة الأعمال. نظراً لاستلام سلفة العميل قبل أي توريد للسلع، فإن تعرض الشركة لأي مخاطر ائتمانية على الذمم التجارية المدينة يكون محدوداً للغاية.

تقييم الخسائر الائتمانية المتوقعة للذمم المدينة الأخرى.

وفقاً للمعيار الدولي للتقرير المالي ٩، يتم استخدام المنهج المبسط لقياس الخسائر الائتمانية المتوقعة، التي تستخدم مخصص الخسائر الائتمانية المتوقعة على مدى العمر لجميع الموجودات المالية المقاسة بالتكلفة المطفأة وموجودات العقود.

وتستند معدلات الخسارة المتوقعة على سجلات الذمم المدينة خلال فترة مناسبة والخسائر الائتمانية التاريخية المقابلة التي حدثت خلال هذه الفترة. ويتم تعديل معدلات الخسارة التاريخية لتعكس المعلومات الحالية والأجله عن عوامل الاقتصاد الكلي التي تؤثر على قدرة العملاء على تسوية الذمم المدينة. وحددت الشركة إجمالي الناتج المحلي في المملكة العربية السعودية (البلد التي تقدم الخدمات) لتكون أكثر العوامل ذات الصلة، وبالتالي تُعدّل معدلات الخسائر التاريخية استناداً إلى التغيرات المتوقعة في هذه العوامل.

قامت الشركة بتقييم تركيز المخاطر فيما يتعلق بالذمم المدينة التجارية وخلصت إلى أنها منخفضة. قامت الشركة بإثبات مخصص للخسائر الائتمانية المتوقعة مقابل الذمم المدينة التجارية لها والبالغة ٦٧٥,٥٩٣ ريال سعودي (٣١ ديسمبر ٢٠٢١م: لا شيء). قامت الشركة بشطب بعض ذممها المدينة خلال الفترة بمبلغ ٨٨٢,٤٢٨ ريال سعودي (٣١ ديسمبر ٢٠٢١م: لا شيء).

تم تحديد مخصص الخسارة كما في ٣١ ديسمبر ٢٠٢١م على أنه غير مطلوب لأن الشركة لديها عمل نقدي فقط، وبالتالي لم يتم إجراء أي تعديل على القوائم المالية.

يعرض الجدول التالي معلومات حول الانكشاف لمخاطر الائتمان و الخسائر الائتمانية المتوقعة للذمم المدينة التجارية كما في ٣١ ديسمبر ٢٠٢٢م:

القيمة الائتمانية المنخفضة	مخصص الخسارة	مجمّل القيمة الدفترية	معدّل الخسارة	ذمم مدينة تجارية
لا	٦٥٨	١,٤٣٧,٥٤٠	٪٠,٠٥	متداول (غير متجاوز للاستحقاق)
لا	١٨,٢٤٣	١,٠١٢,٠٣١	٪١,٨٠	متجاوز للاستحقاق لمدة ٣٠ - ٠ يوم
لا	١٩٠,٩٩٢	٢,٣٣١,٠٠٧	٪٨,١٩	متجاوز للاستحقاق بمدة ٣١ - ٩٠ يوم
لا	١٧٦,٧٢٩	١,٤٥٧,٨١٩	٪١٢,١٢	متجاوز للاستحقاق بمدة ٩١ - ١٨٠ يوم
نعم	٢٨٨,٩٧١	٦١٩,٥٣٩	٪٤٦,٦٤	متجاوز للاستحقاق بمدة ١٨١ - ٣٦٠ يوم
نعم	٨٨٢,٤٢٨	٨٨٢,٤٢٨	٪١٠٠	متجاوز للاستحقاق لمدة ٣٦٠ يوم

شركة المطاحن الأولى
(شركة مساهمة سعودية مقفلة)

إيضاحات حول القوائم المالية
للسنة المنتهية في ٣١ ديسمبر ٢٠٢٢م
(بالريالات السعودية، ما لم يذكر خلاف ذلك)

٣٩. الأدوات المالية (يتبع)

أهداف وسياسات إدارة المخاطر المالية (يتبع)

مخاطر السيولة

مخاطر السيولة هي المخاطر المتمثلة في تعرض الصندوق لصعوبات في الحصول على التمويل اللازم للوفاء بالتزامات السداد عند استحقاقها. تسعى الشركة إلى إدارة مخاطر السيولة لديها لتكون قادرة على تلبية متطلبات التدفق النقدي التشغيلي وتمويل النفقات الرأسمالية وديون الخدمات المستحقة. يتمثل نهج الشركة في إدارة السيولة في ضمان أنها سيكون لديها، قدر الإمكان، السيولة الكافية للوفاء بمطلوباتها عند استحقاقها، تحت الظروف العادية والاضطرارية، دون تكبد خسائر غير مقبولة أو المخاطرة بسمعة الشركة.

تركز المخاطر الزائدة

تنشأ مخاطر التركيز عندما تزاوّل عدد من الأطراف المقابلة أنشطة تجارية مماثلة أو أنشطة في نفس المنطقة الجغرافية، أو عندما تكون لها نفس السمات الاقتصادية مما يؤثر على مقدرتها في الوفاء بالتزاماتها التعاقدية في حال بروز تغيرات اقتصادية أو سياسية أو أي تغيرات أخرى.

تشير مخاطر التركيز إلى الحساسية النسبية لأداء الشركة تجاه التطورات التي قد تطرأ على قطاع محدد. لتجنب التركزات المفرطة للمخاطر، فإن سياسات وإجراءات الشركة تتضمن إرشادات محددة للتركيز على الحفاظ على محفظة استثمارية متنوعة. يتم السيطرة على تركيزات مخاطر الائتمان المحددة وإدارتها وفقاً لذلك.

يلخص الجدول التالي آجال استحقاق المطلوبات المالية للشركة كما في ٣١ ديسمبر ٢٠٢٢م و ٣١ ديسمبر ٢٠٢١م، بناء على تواريخ السداد التعاقدية ومعدلات فائدة السوق الحالية كما يلي:

٣١ ديسمبر ٢٠٢٢م

إجمالي المبالغ التعاقدية	المبالغ التعاقدية			القيم الدفترية	المطلوبات المالية غير المشتقة
	أكثر من ٥ سنة	١ - ٥ سنوات	سنة واحدة أو أقل		
٤٤,١٣٧,٥٩٢	--	--	٤٤,١٣٧,٥٩٢	٤٤,١٣٧,٥٩٢	ذمم دائنة تجارية
٢,٨٥٩,٦٩٩	--	--	٢,٨٥٩,٦٩٩	٢,٨٥٩,٦٩٩	المصروفات المستحقة والمطلوبات المتداولة الأخرى
١,١٨٨,٤٣٤,٢٣٨	٧٩٦,٢٢٢,٨٧٩	٣٢٥,٥٤٢,٢٤٣	٦٦,٦٦٩,١١٦	١,١٨٨,٤٣٤,٢٣٨	قروض
٤٨٩,٦٠٣,٠٨٤	٣٧٦,٤٣٥,٥٢٦	٩٠,٠٤٧,٩٢٥	٢٣,١١٩,٦٣٣	٣٤٩,٧٤١,٢١٠	التزامات عقود إيجار
٢٦١,٤٤٩	--	--	٢٦١,٤٤٩	٢٦١,٤٤٩	المبالغ المستحقة لأطراف ذات علاقة
١,٧٢٥,٢٩٦,٠٦٢	١,١٧٢,٦٥٨,٤٠٥	٤١٥,٥٩٠,١٦٨	١٣٧,٠٤٧,٤٨٩	١,٥٨٥,٤٣٤,١٨٨	

شركة المطاحن الأولى (شركة مساهمة سعودية مقفلة)

إيضاحات حول القوائم المالية
للسنة المنتهية في ٣١ ديسمبر ٢٠٢٢م
(بالريالات السعودية، ما لم يذكر خلاف ذلك)

٣٩. الأدوات المالية (يتبع)

أهداف وسياسات إدارة المخاطر المالية (يتبع)

مخاطر السيولة (يتبع)

٣١ ديسمبر ٢٠٢١م

المطلوبات المالية غير المشنقة	المبالغ التعاقدية			
	القيم الدفترية	سنة واحدة أو أقل	١ - ٥ سنوات	أكثر من ٥ سنوات
ذمم دائنة تجارية	٦٠,٧٣٨,٤٣٠	٦٠,٧٣٨,٤٣٠	--	--
المصرفوات المستحقة والمطلوبات المتداولة الأخرى	٢,٥٥٥,٩١٢	٢,٥٥٥,٩١٢	--	--
التزامات عقود إيجار	٣٥٨,٧٢٢,٠٥٥	٢٣,٨٩٤,٢٣٩	٨٩,١٨٤,٥٧٩	٣٩٨,٤٩٨,٥٠٥
	٤٢٢,٠١٦,٣٩٧	٨٧,١٨٨,٥٨١	٨٩,١٨٤,٥٧٩	٣٩٨,٤٩٨,٥٠٥
إجمالي المبالغ التعاقدية	٦٠,٧٣٨,٤٣٠	٦٠,٧٣٨,٤٣٠	--	--
	٥١١,٥٧٧,٣٢٣	٢٣,٨٩٤,٢٣٩	٨٩,١٨٤,٥٧٩	٣٩٨,٤٩٨,٥٠٥
	٥٧٤,٨٧١,٦٦٥	٨٧,١٨٨,٥٨١	٨٩,١٨٤,٥٧٩	٣٩٨,٤٩٨,٥٠٥

مخاطر السوق

تتمثل مخاطر السوق في مخاطر التأثير المحتمل للتغيرات في أسعار السوق مثل أسعار صرف العملات الأجنبية وأسعار العمولات وأسعار الأسهم على إيرادات الشركة أو قيمة أدواتها المالية. إن الهدف من إدارة مخاطر السوق هو إدارة الانكشافات لمخاطر السوق والتحكم فيها ضمن حدود مقبولة بهدف تحسين العائد. مخاطر السوق هي مخاطر تذبذب القيمة العادلة أو التدفقات النقدية المستقبلية لأداة مالية نتيجة للتغيرات في معدلات أرباح السوق أو أسعار السوق للأوراق المالية بسبب التغير في التصنيف الائتماني للمصدر أو الأداة المالية، أو التغير في توجهات السوق وأنشطة المضاربة والعرض والطلب على الأوراق المالية والسيولة في السوق.

وتتكون مخاطر السوق من ثلاثة أنواع من المخاطر: مخاطر العملات الأجنبية، مخاطر أسعار الفائدة ومخاطر الأسعار الأخرى.

مخاطر العملات الأجنبية

مخاطر العملات الأجنبية هي المخاطر المتمثلة في أن القيمة العادلة أو التدفقات النقدية للتعرض للمخاطر ستتذبذب بسبب التغيرات في أسعار صرف العملات الأجنبية. يتعلق انكشاف الشركة لمخاطر تقلبات أسعار الصرف الأجنبي بشكل رئيسي بالأنشطة التشغيلية للشركة (عندما تكون الإيرادات أو المصرفوات مقومة بعملات أجنبية). ومع ذلك، نظرًا لأن الشركة تتعامل بشكل أساسي بالدولار الأمريكي والفرنك السويسري واليورو، حيث أن الفرنك السويسري واليورو غير جوهريين ومعظم المعاملات بالدولار الأمريكي، وهو مرتبط بالريال السعودي، فإن تعرض الشركة لمخاطر العملات الأجنبية غير جوهري. لا توجد حساسية لمخاطر العملات الأجنبية بسبب تأثيرها الضئيل على القوائم المالية.

مخاطر أسعار الفائدة

مخاطر أسعار الفائدة هي مخاطر تغير القيمة العادلة أو قيمة التدفقات النقدية المستقبلية للأدوات المالية نتيجة التغير في أسعار الفائدة السائدة بالسوق. ويتعلق تعرض الشركة لمخاطر التغيرات في أسعار الفائدة في السوق بشكل أساسي بالتزامات الديون طويلة الأجل للشركة ذات معدلات الفائدة المتغيرة.

شركة المطاحن الأولى (شركة مساهمة سعودية مقفلة)

إيضاحات حول القوائم المالية
للسنة المنتهية في ٣١ ديسمبر ٢٠٢٢ م
(بالريالات السعودية، ما لم يذكر خلاف ذلك)

٣٩. الأدوات المالية (يتبع)

أهداف وسياسات إدارة المخاطر المالية (يتبع)

مخاطر سعر الفائدة (يتبع)

تدير الشركة مخاطر أسعار الفائدة من خلال إبرام عقود تحوط للفروض طويلة الأجل ذات المعدلات المتغيرة. تقوم الشركة بتحوط حساسيات أسعار الفائدة طويلة الأجل من خلال استراتيجيات التحوط، بما في ذلك استخدام الأدوات المالية المشتقة ومراقبة أسعار العمولات الخاصة بالسوق بانتظام. لا تحتسب الشركة أي معدل عمولة خاص ثابت يحمل موجودات مالية أو مطلوبات مالية بالقيمة العادلة، وبالتالي، فإن التغيير في أسعار العمولات الخاصة في تاريخ التقرير لن يكون له أي تأثير على القوائم المالية المتعلقة بهذه الأدوات المالية.

تحليل الحساسية

إن التغيير المحتمل المعقول بمقدار ١٠٠ نقطة أساس في أسعار الفائدة في تاريخ التقرير كان سيؤدي إلى زيادة (نقص) الربح/ الدخل الشامل الآخر بالمبالغ الموضحة أدناه. يفترض هذا التحليل بقاء جميع المتغيرات الأخرى ثابتة.

التأثير على صافي الربح / الدخل الشامل الآخر		٣١ ديسمبر ٢٠٢٢ م
١٠٠+ زيادة في	١٠٠- انخفاض في	
نقاط الأساس	نقاط الأساس	
١١,٧٠٦,٧٣٧	(١١,٧٠٦,٧٣٧)	المعدلات المتغيرة للمطلوبات المالية
(١٧,٦٤٣,٥١٢)	١٨,٠٧٥,٨٩٣	المشتقات المالية
(٥,٩٣٦,٧٧٥)	٦,٣٦٩,١٥٦	صافي الحساسية

إصلاحات المؤشر المرجعي لمعدل الفائدة بين البنوك (إيبور)

بعد قرار الهيئات التنظيمية العالمية بالتخلص التدريجي من إيبور واستبدالها بأسعار مرجعية بديلة، أنشأت الشركة الأم النهائية مشروعاً لإدارة التحول لأي من عقودها التي يمكن أن تتأثر. يتم إدارة المشروع ممثلين كبار من وظائف الشركة الأم النهائية بما في ذلك الفرق التي تواجه المقرضين والشؤون القانونية والمالية وما إلى ذلك. إن الشركة الأم واثقة من قدرتها على معالجة التحولات إلى أسعار خالية من المخاطر لمعايير أسعار الفائدة مثل إيبور دولار أمريكي والتي ستوقف عن التوفر بعد ٣٠ يونيو ٢٠٢٣ م. تُعرض إصلاحات إيبور الشركة لمخاطر مختلفة، والتي يديرها المشروع ويراقبها عن كثب. تشتمل هذه المخاطر على سبيل المثال لا الحصر؛ على ما يلي:

- إجراء المخاطر الناشئة عن المناقشات مع المقرضين بسبب التعديلات المطلوبة على العقود الحالية اللازمة للتأثير إصلاح إيبور.
- المخاطر المالية للشركة بسبب تعطل الأسواق نتيجةً لإصلاح إيبور مما أدى إلى حدوث خسائر مالية.
- مخاطر التسعير من النقص المحتمل لمعلومات السوق إذا انخفضت السيولة في الإيبور وأصبحت الأسعار البديلة الخالية من المخاطر غير سائلة وغير قابلة للملاحظة.
- المخاطر المحاسبية في حالة فشل علاقات التحوط الخاصة بالشركة ومن التقلبات غير التمثيلية في قائمة الدخل حيث تتحول الأدوات المالية إلى أسعار بديلة خالية من المخاطر.

شركة المطاحن الأولى (شركة مساهمة سعودية مغلقة)

إيضاحات حول القوائم المالية
للسنة المنتهية في ٣١ ديسمبر ٢٠٢٢ م
(بالريالات السعودية، ما لم يذكر خلاف ذلك)

٣٩. الأدوات المالية (يتبع)

أهداف وسياسات إدارة المخاطر المالية (يتبع)

توضح الجداول أدناه تعرض الشركة لأسعار الإيبور الخاضعة للإصلاحات التي لم تتم بعد للتحويل إلى أسعار خالية من المخاطر كما في نهاية الفترة الحالية:

المعدلات المتغيرة للمطلوبات المالية	القيمة الاسمية للمشتقات	٣١ ديسمبر ٢٠٢٢ م	٣١ ديسمبر ٢٠٢١ م
١,١٨٨,٤٣٤,٢٣٨	٧٥٣,٨٣٠,٢٦٧	لا شيء	لا شيء

يتم شرح حالات عدم التأكد والمخاطر المحاسبية المحتملة المرتبطة بإصلاحات الإيبور على القوائم المالية للشركة أدناه.

(أ) طريقة معدل الفائدة الفعلية والغاء إثبات الالتزام

يتطلب إصلاح إيبور المرحلة الثانية، كوسيلة عملية، التعامل مع التغييرات على أساس تحديد التدفقات النقدية التعاقدية الضرورية كنتيجة مباشرة لإصلاح إيبور على أنها تغيير في معدل فائدة متغير شريطة أن يتم الانتقال من الإيبور إلى أسعار بديلة خالية من المخاطر على أساس أنه هو "المكافئ اقتصادياً". للتأهل كـ "مكافئ اقتصادياً"، يجب أن تكون شروط الأداة المالية هي نفسها قبل التحويل وبعده باستثناء التغييرات التي يتطلبها إصلاح الإيبور.

بالنسبة للتغييرات التي لا يتطلبها إصلاح الإيبور، ستطبق الشركة الأحكام لتحديد ما إذا كانت ستؤدي إلى التوقف عن إثبات الأداة المالية. لذلك، مع تحول الأدوات المالية من الإيبور إلى الأسعار البديلة الخالية من المخاطر، ستطبق الشركة حكماً لتقييم ما إذا كان التحويل قد حدث على أساس مكافئ اقتصادياً. عند إجراء هذا التقييم، ستأخذ الشركة في الاعتبار مدى أي تغييرات في التدفقات النقدية التعاقدية نتيجة للتحويل والعوامل التي أدت إلى التغييرات، مع مراعاة كل من العوامل الكمية والنوعية. تتضمن أمثلة التغييرات المتكافئة اقتصادياً تغيير معدل الفائدة المرجعي من الإيبور إلى أسعار بديلة خالية من المخاطر، وتغيير فترة إعادة التعيين لأيام بين القسائم لتتماشى مع أسعار بديلة خالية من المخاطر، وإضافة احتياطي للتحويل تلقائياً إلى أسعار بديلة خالية من المخاطر عند توقف إيبور، وإضافة تعديل انتماني ثابت بناءً على ذلك المحسوب من قبل الرابطة الدولية للمقايضات والمشتقات أو المضمن في أسعار السوق الأجلة لأسعار بديلة خالية من المخاطر.

ستقوم الشركة بإلغاء إثبات المطلوبات المالية في حالة إجراء تعديل جوهري على الشروط والأحكام الخاصة بها. في سياق إصلاح الإيبور، سيتم تعديل العديد من الأدوات المالية في المستقبل مع تحولها من الإيبور إلى الأسعار البديلة الخالية من المخاطر بالإضافة إلى تغيير سعر الفائدة للأداة المالية، قد تكون هناك تغييرات أخرى يتم إجراؤها على شروط الأداة المالية في وقت التحويل. بالنسبة للأدوات المالية المقاسة بالتكلفة المطفاة، ستقوم الشركة أولاً بتطبيق الوسيلة العملية كما هو موضح أعلاه، لتعكس التغيير في سعر الفائدة المشار إليه في التحويل من الإيبور إلى الأسعار البديلة الخالية من المخاطر. ثانياً، بالنسبة لأية تغييرات لا تغطيها الوسيلة العملية، ستطبق الشركة حكماً لتقييم ما إذا كانت التغييرات جوهرية وإذا كانت كذلك، يتم التوقف عن إثبات الأداة المالية ويتم إثبات أداة مالية جديدة. إذا لم تكن التغييرات جوهرية، فتقوم الشركة بتعديل إجمالي القيمة الدفترية للأداة المالية بالقيمة الحالية للتغييرات التي لا تغطيها الوسيلة العملية، مخصومة باستخدام معدل الفائدة الفعلي المعدل.

شركة المطاحن الأولى (شركة مساهمة سعودية مقفلة)

إيضاحات حول القوائم المالية
للسنة المنتهية في ٣١ ديسمبر ٢٠٢٢ م
(بالريالات السعودية، ما لم يذكر خلاف ذلك)

٣٩. الأدوات المالية (يتبع)

أهداف وسياسات إدارة المخاطر المالية (يتبع)

ب) محاسبة التحوط

تطبق الشركة الإعفاءات المؤقتة المقدمة من تعديلات المرحلة الأولى من إصلاح الإيبور، والتي تمكن محاسبة التحوط الخاصة بها من الاستمرار خلال فترة عدم التأكد، قبل استبدال مؤشر سعر الفائدة الحالي ببديل والذي يعتبر بلا مخاطر سعر فائدة إلى حد كبير. لغرض تحديد ما إذا كانت المعاملة المتوقعة شديدة الاحتمالية أم لا، تتطلب الإعفاءات أن يتم افتراض أن الإيبور الذي تستند إليه التدفقات النقدية المتحوط لها لم يتم تبديله كنتيجة لإصلاح الإيبور. تنتهي الإعفاءات عندما ترى الشركة أن عدم التأكد الناشئ عن إصلاح الإيبور لم يعد موجودًا لعلاقات التحوط المشار إليها في الإيبور. ينطبق هذا عندما يكون البند المتحوط له قد تحول بالفعل من الإيبور إلى الأسعار البديلة الخالية من المخاطر وأيضًا إلى التعرضات التي تنتقل من خلال المخصص إلى أسعار بديلة خالية من المخاطر عندما تتوقف بعض أسعار الليبور في ١ يناير ٢٠٢٢ م.

توفر تعديلات المرحلة الثانية من إصلاح الإيبور إعفاءات مؤقتة لتمكين محاسبة التحوط للشركة من الاستمرار عند استبدال الإيبور بالأسعار البديلة الخالية من المخاطر.

إدارة مخاطر رأس المال

لغرض إدارة الشركة، يشمل رأس المال على رأس المال المصدر وجميع احتياطات حقوق الملكية العائدة إلى مساهمي الشركة. الهدف الأساسي من إدارة رأس مال الشركة هو زيادة قيمة عوائد الشركاء.

تقوم الشركة بمراقبة هيكل رأسمالها وإدخال التعديلات عليه في ضوء التغيرات في الظروف الاقتصادية. تقوم الشركة بمراقبة رأس المال باستخدام نسبة المديونية وهو صافي الدين مقسوماً على إجمالي رأس المال زائد صافي الدين. تقوم الشركة بإدراج القروض والسلف والتزامات عقود الإيجار والتزامات المنافع المحددة للموظفين والزكاة المستحقة ضمن صافي الدين ناقصاً النقد وما في حكمه. فيما يلي نسبة المديونية كما في ٣١ ديسمبر ٢٠٢٢ م و ٣١ ديسمبر ٢٠٢١ م:

٣١ ديسمبر ٢٠٢١ م	٣١ ديسمبر ٢٠٢٢ م	
--	١,١٧٠,٦٧٣,٧٠٩	قروض وسلف
٣٥٨,٧٢٢,٠٥٥	٣٤٩,٧٤١,٢١٠	التزامات عقود إيجار
٦٩٨,٠٠٠	٤,٨٩٢,٠٠٠	التزامات المنافع المحددة للموظفين
٤,٧٤٣,٧٠٠	٦,١٦٦,٩٩٣	الزكاة المستحقة
(١٥٧,٤٨٤,٥١٣)	(٢١٥,٣٢٦,٤٣٨)	يخصم: النقد وما في حكمه
٢٠٦,٦٧٩,٢٤٢	١,٣١٦,١٤٧,٤٧٤	صافي الدين
٥٣٩,٢٣٦,٧٨٠	٥٥٥,٠٠٠,٠٠٠	رأس المال
--	٤,٢٧٨,٤٨٣	مساهمات المساهمين
٣٩,٠٥٤,٥٠٣	٦٠,٨٠٢,٥٧٦	الاحتياطي النظامي
٨٦,٩٠٢,٢٧٧	١٢١,٦٨٥,١١٣	الأرباح المبقاة
٦٦٥,١٩٣,٥٦٠	٧٤١,٧٦٦,١٧٢	حقوق الملكية
٨٧١,٨٧٢,٨٠٢	٢,٠٥٧,٩١٣,٦٤٦	رأس المال وصافي الدين
%٢٣,٧١	%٦٣,٩٦	نسبة المديونية

شركة المطاحن الأولى (شركة مساهمة سعودية مغلقة)

إيضاحات حول القوائم المالية
للسنة المنتهية في ٣١ ديسمبر ٢٠٢٢م
(بالريالات السعودية، ما لم يذكر خلاف ذلك)

٤٠. الأحداث اللاحقة

١-٤٠ دخل نظام الشركات الجديد الصادر بالمرسوم الملكي م / ١٣٢ بتاريخ ١٢/١٢/١٤٤٣هـ (الموافق ٣٠ يونيو ٢٠٢٢م) (المشار إليه فيما يلي باسم "النظام") حيز التنفيذ في ٢٦/٦/١٤٤٤هـ (الموافق ١٩ يناير ٢٠٢٣م). وفيما يتعلق ببعض أحكام النظام، من المتوقع الالتزام الكامل في موعد لا يتجاوز سنتين اعتباراً من ٢٦/٦/١٤٤٤هـ (الموافق ١٩ يناير ٢٠٢٣م). وتعمل الإدارة على تقييم تأثير نظام الشركات الجديد وستقوم بتعديل نظامها الأساسي وفقاً لأي تغييرات لمواءمة المواد مع أحكام النظام. ونتيجة لذلك، ستقدم الشركة النظام الأساسي المعدل إلى المساهمين في جمعيتهم العمومية غير العادية / السنوية لإقراره.

٢-٤٠ وافقت هيئة السوق المالية بموجب قرارها في ٥ رمضان ١٤٤٤هـ الموافق ٢٧ مارس ٢٠٢٣م على طلب الشركة لتسجيل وطرح ١٦,٦٥٠,٠٠٠ سهم تمثل ٣٠٪ من رأس مال الشركة. تم الإعلان عن القرار للجمهور في ٢٩ مارس ٢٠٢٣م الموافق ٧ رمضان ١٤٤٤هـ.

٣-٤٠ في ٢٣ مارس ٢٠٢٣م (الموافق ١ رمضان ١٤٤٤هـ) تقدمت الهيئة العامة للأمن الغذائي بدعوى ضد الشركة أمام لجنة الفصل في مخالفات قانون مطاحن الدقيق، بدعوى أن الشركة لم تلتزم بالشروط واللوائح المنصوص عليها في قانون مطاحن الدقيق واللوائح التنفيذية ورخصة تشغيل المصنع واتفاقية شراء القمح على النحو التالي:

- (١) قبول طلبات العضوية من العملاء الجدد دون موافقة الهيئة العامة للأمن الغذائي - قيمة الغرامة ٢٠,٠٠٠,٠٠٠ ريال سعودي ومبالغ مالية مستردة بمبلغ ٣٣,٨٤٨,٨٥٠,٥٩ ريال سعودي؛
- (٢) تحديث المعلومات الأساسية للعملاء دون تقديم طلب إلى الهيئة العامة للأمن الغذائي - قيمة الغرامة ١٠٠,٠٠٠ ريال سعودي ومبالغ مالية مستردة بمبلغ ٦,٠١٢,٩١٥,٣٢ ريال سعودي؛ و
- (٣) تجاوز كميات البيع المخصصة والمعتمدة من قبل الهيئة العامة للأمن الغذائي - قيمة الغرامة ١,٠٠٠,٠٠٠ ريال سعودي واسترداد مالي بمبلغ ٨,٨٠١,٣٣٣,٥٩ ريال سعودي.

بناءً على نصيحة المستشارين القانونيين للشركة، ترى الإدارة أنه لا يوجد حكم مطلوب للوائح الاتهام فيما يتعلق بقبول طلبات العضوية من العملاء الجدد دون موافقة الهيئة العامة للأمن الغذائي وتحديث المعلومات الأساسية للعملاء دون تقديم طلب إلى الهيئة حيث أن الادعاء المقدم ليس له أسباب قانونية معقولة وتتوقع الشركة أن تنجح في رد الدعوى. تقدمت الشركة بطلب التمديد الذي تم منحه من الهيئة العامة للأمن الغذائي، والشركة في طور تحضير وتقديم رد الدعوى إلى الهيئة العامة للأمن الغذائي.

٤-٤٠ لم يحدث أي أمر آخر حتى تاريخ موافقة مجلس الإدارة على هذه القوائم المالية من شأنه أن يؤثر بشكل جوهري على هذه القوائم المالية والافصاحات ذات الصلة للسنة المنتهية في ٣١ ديسمبر ٢٠٢٢م.

٤١. إعادة التصنيف والأرقام المقارنة

خلال السنة، قامت الإدارة بتقييم عقود الإيجار الخاصة بها وخلصت إلى أن الجزء المتداول من التزامات الإيجار لبعض العقود تم عرضه كمطلوبات إيجار غير متداولة في فترة المقارنة وتم عرض تكلفة التمويل المدفوعة لعقود الإيجار ضمن الأنشطة التمويلية كسداد التزامات إيجار بدلاً من تكلفة التمويل المدفوعة ضمن الأنشطة التشغيلية. وبناءً عليه، تمت إعادة تصنيف الجزء المتداول وغير المتداول من التزامات عقود الإيجار في قائمة المركز المالي كما في ٣١ ديسمبر ٢٠٢١م وتكلفة التمويل المدفوعة على التزامات عقود الإيجار في قائمة التدفقات النقدية للسنة المنتهية في ٣١ ديسمبر ٢٠٢١م. يوضح الجدول التالي الأثر على القوائم المالية. ولم يكن للتعديل أي تأثير على قائمة الربح أو الخسارة والدخل الشامل الآخر وقائمة التغيرات في حقوق الملكية للسنة المنتهية في ٣١ ديسمبر ٢٠٢١م.

شركة المطاحن الأولى
(شركة مساهمة سعودية مغلقة)

إيضاحات حول القوائم المالية
للسنة المنتهية في ٣١ ديسمبر ٢٠٢٢م
(بالريالات السعودية، ما لم يذكر خلاف ذلك)

٤١. إعادة التصنيف والأرقام المقارنة - (يتبع)

تم إعادة تصنيف البنود على النحو التالي:

قائمة المركز المالي

البنود	المبالغ حسب المدرج سابقاً	التعديلات	المبالغ المعدلة
التزامات عقود الإيجار (المطلوبات غير المتداولة)	٣٤٧,٩٩٩,١٩٦	(١١,٧٧٠,١٢٥)	٣٣٦,٢٢٩,٠٧١
الجزء المتداول من التزامات عقود الإيجار (المطلوبات المتداولة)	١٠,٧٢٢,٨٥٩	١١,٧٧٠,١٢٥	٢٢,٤٩٢,٩٨٤

قائمة التدفقات النقدية

البنود	المبالغ حسب المدرج سابقاً	التعديلات	المبالغ المعدلة
التدفقات النقدية من الأنشطة التشغيلية	٣١٥,٠٣٩,٤٥١	(١١,٨١٨,٤٩٧)	٣٠٣,٢٢٠,٩٥٤
التدفقات النقدية من الأنشطة التمويلية	٦٣٧,٦٢٠,١٢٥	١١,٨١٨,٤٩٧	٦٢٥,٨٠١,٦٢٨

٤٢. اعتماد القوائم المالية

تم اعتماد هذه القوائم المالية للإصدار من قبل مجلس إدارة الشركة في -----.

منوال أديب بوحمدان
المدير المالي

عبدالله عبدالعزيز عبدالله ابابطين
المدير التنفيذي

طارق مطلق عبدالله المطلق
الرئيس



شركة المطاحن الأولى
(شركة مساهمة مقفلة سعودية)

القوائم المالية الأولية الموجزة
(غير مراجعة)

لفترتي الثلاثة أشهر والتسعة أشهر المنتهيتين في ٣٠ سبتمبر ٢٠٢٢ م





شركة المطاحن الأولى
(شركة مساهمة مقفلة سعودية)

القوائم المالية الأولية الموجزة (غير مراجعة)
لفترتي الثلاثة أشهر والتسعة أشهر المنتهيتين في ٣٠ سبتمبر ٢٠٢٢م

<u>الصفحة</u>	<u>المحتويات</u>
	تقرير مراجع الحسابات المستقل عن فحص القوائم المالية الأولية الموجزة
١	قائمة المركز المالي الموجزة
٢	قائمة الربح أو الخسارة والدخل الشامل الآخر الموجزة
٣	قائمة التغيرات في حقوق الملكية الموجزة
٤	قائمة التدفقات النقدية الموجزة
٢٩-٥	إيضاحات حول القوائم المالية الأولية الموجزة





KPMG Professional Services

Zahran Business Center
Prince Sultan Street
P.O. Box ٥٥٠٧٨
Jeddah ٢١٥٣٤
Kingdom of Saudi Arabia
Commercial Registration No ٤٠٣٠٢٩٠٧٩٢

Headquarters in Riyadh

كي بي إم جي للاستشارات المهنية

مركز زهران للأعمال
شارع الأمير سلطان
ص.ب ٥٥٠٧٨
جدة ٢١٥٣٤
المملكة العربية السعودية
سجل تجاري رقم ٤٠٣٠٢٩٠٧٩٢
المركز الرئيسي في الرياض

تقرير مراجع الحسابات المستقل عن فحص القوائم المالية الأولية الموجزة

للسادة مساهمي شركة المطاحن الأولى
(شركة مساهمة مغلقة سعودية)
جدة - المملكة العربية السعودية

مقدمة

لقد فحصنا القوائم المالية الأولية الموجزة كما في ٣٠ سبتمبر ٢٠٢٢م المرفقة لشركة المطاحن الأولى ("الشركة")،
المكونة من:

- قائمة المركز المالي الموجزة كما في ٣٠ سبتمبر ٢٠٢٢م؛
- قائمة الربح أو الخسارة والدخل الشامل الآخر الموجزة لفترتي الثلاثة أشهر والتسعة أشهر المنتهيتين في ٣٠ سبتمبر ٢٠٢٢م؛
- قائمة التغيرات في حقوق الملكية الموجزة عن فترة التسعة أشهر المنتهية في ٣٠ سبتمبر ٢٠٢٢م؛
- قائمة التدفقات النقدية الموجزة عن فترة التسعة أشهر المنتهية في ٣٠ سبتمبر ٢٠٢٢م؛ و
- الإيضاحات للقوائم المالية الأولية الموجزة.

إن الإدارة هي المسؤولة عن إعداد وعرض هذه القوائم المالية الأولية الموجزة وفقاً لمعيار المحاسبة الدولي (٣٤) "التقرير المالي الأولي" المعتمد في المملكة العربية السعودية. إن مسؤوليتنا هي إبداء استنتاج عن هذه القوائم المالية الأولية الموجزة استناداً إلى فحصنا.

نطاق الفحص

لقد قمنا بالفحص وفقاً للمعيار الدولي لارتباطات الفحص (٢٤١٠) "فحص المعلومات المالية الأولية المُنفذ من قبل مراجع الحسابات المستقل للمنشأة"، المعتمد في المملكة العربية السعودية. ويتكون فحص القوائم المالية الأولية من توجيه استفسارات بشكل أساسي للأشخاص المسؤولين عن الأمور المالية والمحاسبية، وتطبيق إجراءات تحليلية وإجراءات فحص أخرى. ويعد الفحص أقل بشكل كبير في نطاقه من المراجعة التي يتم القيام بها طبقاً للمعايير الدولية للمراجعة المعتمدة في المملكة العربية السعودية، وبالتالي فإنه لا يمكننا الحصول على تأكيد بأننا سنعلم بجميع الأمور الهامة التي يمكن التعرف عليها خلال عملية المراجعة. وعليه، فإننا لن نبدي رأي مراجعة.

الاستنتاج

استناداً إلى فحصنا، فلم ينم إلى علمنا شيء يجعلنا نعتقد بأن القوائم المالية الأولية الموجزة كما في ٣٠ سبتمبر ٢٠٢٢م المرفقة لشركة المطاحن الأولى غير معدة، من جميع النواحي الجوهرية، وفقاً لمعيار المحاسبة الدولي (٣٤) "التقرير المالي الأولي" المعتمد في المملكة العربية السعودية.



تقرير مراجع الحسابات المستقل عن فحص القوائم المالية الأولية الموجزة (يتبع)

للسادة مساهمي شركة المطاحن الأولى
(شركة مساهمة مغلقة سعودية)
جدة - المملكة العربية السعودية

أمر آخر

إن القوائم المالية للشركة للسنة المنتهية في ٣١ ديسمبر ٢٠٢١م تمت مراجعتها من قبل مراجع حسابات آخر الذي أصدر رأياً غير معدل حول هذه القوائم المالية بتاريخ ١٩ مايو ٢٠٢٢م.

كي بي إم جي للاستشارات المهنية

إبراهيم عبود باعشن
رقم الترخيص ٣٨٢



جدة، في ١٤ ديسمبر ٢٠٢٢م
الموافق ٢٠ جمادى الأولى ١٤٤٤هـ

شركة المطاحن الأولى
(شركة مساهمة مغلقة سعودية)

قائمة المركز المالي الموجزة

كما في ٣٠ سبتمبر ٢٠٢٢ م
بالريالات السعودية، ما لم يذكر خلاف ذلك)

٣١ ديسمبر ٢٠٢١ م (مراجعة)	٣٠ سبتمبر ٢٠٢٢ م (غير مراجعة)	الإيضاحات	
			الموجودات
٥١٩,٧٨٣,٣٣٨	٥٣٩,٣١٢,٩٤٤	١-٧	ممتلكات والآلات ومعدات
٣٣٣,٦٥٧,٥١٣	٣٢٣,٥٦٢,١٣٥		موجودات حق الاستخدام
٤,٣٣٣,٣١٤	٥,١٧٩,٠٠٦	٨	موجودات غير ملموسة
--	٦٤,٧١٧,٠٧١	٩	أدوات مالية مشتقة
--	١,٠٩٠,٦٦٩,٣٠٢	١٠	الشهرة
<u>٨٥٧,٧٧٤,١٦٥</u>	<u>٢,٠٢٣,٤٤٠,٤٥٨</u>		الموجودات غير المتداولة
١١٥,٨١٨,١٠٧	١١٢,٦٤٨,٤٠٣	١-١١	مخزون
٢,٣٧٥,٩٥٩	٥,٢٠٣,٨٧٩	١٢	ذمم مدينة تجارية
٢٢,٥٨٧,٢٩٠	٤٠,٤٠٦,٤٧٩		مدفوعات مقدماً وموجودات متداولة أخرى
--	١,١٧٧,٠٠٠	٢٩	المستحق من أطراف ذات علاقة
١٥٧,٤٨٤,٥١٣	٣١٨,٩٢٩,٧٨٨		النقد وما في حكمه
<u>٢٩٨,٢٦٥,٨٦٩</u>	<u>٤٧٨,٣٦٥,٥٤٩</u>	٢٦	موجودات غير متداولة محتفظ بها للبيع
٣٨٤,٠٠٠	٣٨٤,٠٠٠		الموجودات المتداولة
<u>٢٩٨,٦٤٩,٨٦٩</u>	<u>٤٧٨,٧٤٩,٥٤٩</u>		إجمالي الموجودات
<u>١,١٥٦,٤٢٤,٠٣٤</u>	<u>٢,٥٠٢,١٩٠,٠٠٧</u>		
			حقوق الملكية والمطلوبات
			حقوق الملكية
٥٣٩,٢٣٦,٧٨٠	٥,٠٠٠,٠٠٠	١٣	رأس المال
--	٥٥٠,٠٠٠,٠٠٠	١٤	مساهمات إضافية من الشركاء
--	(٣٧,٥٥٤,٥٠٣)	١٥	احتياطي اندماج
٣٩,٠٥٤,٥٠٣	٣٩,٠٥٤,٥٠٣	١٦	احتياطي نظامي
--	٥٣,٠٥٦,٢٥٢	٩	احتياطي تحوط التدفق النقدي
٨٦,٩٠٢,٢٧٧	٢١٨,٨٥٥,٢٧٧		أرباح منقاة
<u>٦٦٥,١٩٣,٥٦٠</u>	<u>٨٢٨,٤١١,٥٢٩</u>		إجمالي حقوق الملكية
			المطلوبات
--	١,١٣٩,٥٨١,٧٦٨	١٨	قروض طويلة الأجل
٣٤٧,٩٩٩,١٩٦	٣٣٥,١٧١,٨٥٠		مطلوبات عقود الإيجار
٦٩٨,٠٠٠	٢,٩٣٩,٧٢٤		التزامات المنافع المحددة للموظفين
<u>٣٤٨,٦٩٧,١٩٦</u>	<u>١,٤٧٧,٦٩٣,٣٤٢</u>		المطلوبات غير المتداولة
٦٠,٧٣٨,٤٣٠	٣٦,٥٥٠,٠١٥		ذمم دائنة تجارية
٤٣,٨٣٢,٥٠٠	٦٣,٣٤١,٨١٣	١٩	مصرفات مستحقة ومطلوبات أخرى
--	٥٧,٥٤٩,٩٠٩	١٨	الجزء المتداول من قروض طويلة الأجل
١٠,٧٢٢,٨٥٩	١١,٧٠١,٨٩٦		مطلوبات عقود الإيجار
٢٢,٤٩٥,٧٨٩	٢٢,٢٧٠,٢٩٠		دفعات مقدماً من عملاء
--	٥٠,٠٠٠	٢٩	المستحق إلى أطراف ذات علاقة
٤,٧٤٣,٧٠٠	٤,٦٢١,٢١٣	١-٢٥	الزكاة المستحقة
<u>١٤٢,٥٣٣,٢٧٨</u>	<u>١٩٦,٠٨٥,١٣٦</u>		المطلوبات المتداولة
<u>٤٩١,٢٣٠,٤٧٤</u>	<u>١,٦٧٣,٧٧٨,٤٧٨</u>		إجمالي المطلوبات
<u>١,١٥٦,٤٢٤,٠٣٤</u>	<u>٢,٥٠٢,١٩٠,٠٠٧</u>		إجمالي حقوق الملكية والمطلوبات

تعتبر الإيضاحات المرفقة من ١ إلى ٣٢ جزءاً لا يتجزأ من هذه القوائم المالية الأولية الموجزة.

شركة المطاحن الأولى
(شركة مساهمة مغلقة سعودية)

قائمة الربح أو الخسارة والدخل الشامل الآخر الموجزة (غير مراجعة)
لفترتي الثلاثة أشهر والتسعة أشهر المنتهيتين في ٣٠ سبتمبر ٢٠٢٢ م
(بالريالات السعودية، ما لم يذكر خلاف ذلك)

لفترة التسعة أشهر المنتهية في ٣٠ سبتمبر		لفترة الثلاثة أشهر المنتهية في ٣٠ سبتمبر		الإيضاحات
٢٠٢١ م (غير مراجعة)	٢٠٢٢ م (غير مراجعة)	٢٠٢١ م (غير مراجعة)	٢٠٢٢ م (غير مراجعة)	
٥٦٥,٥٣١,٨١٠	٦٨٧,٠٥١,٤٠٨	١٩٤,٣٩٩,٧٩٦	٢٣٧,٨٣٧,١٩٥	٢٠ إيرادات
(٣٣٨,٥٤٩,٩٣٨)	(٣٧٧,٠٤٣,٤٢١)	(١٢٥,٩٠٤,٥٠٧)	(١٣٤,٠٧٤,٣١٧)	٢١ تكلفة الإيرادات
٢٢٦,٩٨١,٨٧٢	٣١٠,٠٠٧,٩٨٧	٦٨,٤٩٥,٢٨٩	١٠٣,٧٦٢,٨٧٨	مجموع الربح
(١٠,١٧٣,٦٢٨)	(٢٥,٨٧٥,٤٢٤)	(٥,٧٠٢,٨٢٣)	(٧,٢٨١,٤٨٧)	٢٢ مصروفات بيع وتوزيع
(٦٥,٥١٣,٧٠٢)	(٦٥,٥٤١,٠٢٨)	(٢٠,٧٩٨,٠٥٩)	(٢٢,٤٩٤,٨٩٠)	٢٣ مصروفات عمومية وإدارية خسارة ائتمانية متوقعة على ذمم مدينة تجارية
--	(١٣٩,٢٤٥)	--	٧٧٩,٥٠٧	الربح التشغيلي
١٥١,٢٩٤,٥٤٢	٢١٨,٤٥٢,٢٩٠	٤١,٩٩٤,٤٠٧	٧٤,٧٦٦,٠٠٨	
(٨,٦٥٥,٦٧٧)	(١٦,٧٣٠,٧٥٣)	(٣,٢٦٨,٢٦٥)	(١٠,٩١٥,٨٠٦)	٢٤ تكاليف تمويلية
١,٢٩٦,١٨٤	١٥٣,٠٥٤	١٣,٦٧١	٩٤,٥٠٦	إيرادات أخرى
١٤٣,٩٣٥,٠٤٩	٢٠١,٨٧٤,٥٩١	٣٨,٧٣٩,٨١٣	٦٣,٩٤٤,٧٠٨	الربح قبل الزكاة
(٣,٢٠٥,٩٤٠)	(٤,٦٧٨,٩٧٥)	(١,١٥٨,٤٧٣)	(٤٥٤,٥١٣)	١-٢٥ مصروف الزكاة
١٤٠,٧٢٩,١٠٩	١٩٧,١٩٥,٦١٦	٣٧,٥٨١,٣٤٠	٦٣,٤٩٠,١٩٥	ربح الفترة
--	١٠,٥٣٦,٢٥٥	--	١٠,٥٣٦,٢٥٥	الدخل الشامل الآخر للفترة
--	١٠,٥٣٦,٢٥٥	--	١٠,٥٣٦,٢٥٥	بنود معاد أو يمكن إعادة تصنيفها لاحقاً إلى الربح أو الخسارة: الجزء الفعال من التغيرات في القيمة العادلة لتحوط التدفق النقدي
١٤٠,٧٢٩,١٠٩	٢٠٧,٧٣١,٨٧١	٣٧,٥٨١,٣٤٠	٧٤,٠٢٦,٤٥٠	٩ الدخل الشامل الآخر للفترة إجمالي الدخل الشامل للفترة
٢٨١,٤٦	٣٩٤,٣٩	٧٥,١٦	١٢٦,٩٨	ربحية السهم للفترة العائدة إلى مساهمي الشركة (ريال سعودي):
٢٨١,٤٦	٣٩٤,٣٩	٧٥,١٦	١٢٦,٩٨	١-٢٨ الأساسية
--	--	--	--	١-٢٨ المخفضة

تعتبر الإيضاحات المرفقة من ١ إلى ٣٢ جزءاً لا يتجزأ من هذه القوائم المالية الأولية الموجزة.

شركة المطاحن الأولى
(شركة مساهمة مغلقة سعودية)

قائمة التدفقات النقدية الموجزة (غير مراجعة)
لفترة التسعة أشهر المنتهية في ٣٠ سبتمبر ٢٠٢٢م
(بالريالات السعودية، ما لم يذكر خلاف ذلك)

٣٠ سبتمبر ٢٠٢١م (غير مراجعة)	٣٠ سبتمبر ٢٠٢٢م (غير مراجعة)	الإيضاحات
١٤٣,٩٣٥,٠٤٩	٢٠١,٨٧٤,٥٩١	التدفقات النقدية من الأنشطة التشغيلية الربح قبل الزكاة التعديلات:
٢٠,٤٥٩,١١٠	٢١,٢٩٢,٤٠٠	٢-٧ استهلاك ممتلكات والآلات ومعدات
١١,٦١٣,٥٣٠	١٢,٣٣٧,٩١٦	استهلاك موجودات حق استخدام
٢٤٦,٦١٥	٣٦٤,٦٠٠	إطفاء موجودات غير ملموسة
٨,٦٥٥,٦٧٧	٨,٧٦٣,٧٧٣	تكلفة تمويلية على مطلوبات عقود إيجار
--	٤,٧٤٢,٠٤٠	تكلفة تمويل قروض طويلة الأجل
--	٣,٢٢٤,٩٤٠	إطفاء تكلفة معاملة قرض
--	٦,١٤٦,٢٩٣	٣-١١ مخصص للمخزون بطيء الحركة
(٢٠١,٧١٤)	٢,٢٧٩,٠١٣	مخصص التزامات المنافع المحددة للموظفين
--	١٣٩,٢٤٥	خسارة ائتمانية متوقعة على ذمم مدينة تجارية
(٣,٣٦٠)	--	ربح من استبعاد ممتلكات والآلات ومعدات
١٨٤,٧٠٤,٩٠٧	٢٦١,١٦٤,٨١١	
١٦,٣٧٨,١٣٦	١,٥٧١,٤٧٦	التغيرات في رأس المال العامل:
(١,٣٦٧,٨٩٥)	(٢,٩٦٧,١٦٥)	مخزون
(٦٣,٣١٠,١٩٤)	(١٦,٠٧١,٨٧٩)	ذمم مدينة تجارية
--	(١,١٧٧,٠٠٠)	مدفوعات مقدماً وموجودات متداولة أخرى
١٣,٤٨١,٩٤٤	(٢٤,١٨٨,٤١٥)	المستحق من أطراف ذات علاقة
١٨,٠٥٣,٢٨٤	١٨,٣٠١,٥٩٢	ذمم دائنة تجارية
(١,٢٩١,٥٣٧)	(٢٢٥,٤٩٩)	مصروفات مستحقة ومطلوبات أخرى
--	٥٠,٠٠٠	دفعات مقدماً من عملاء
١٦٦,٦٤٨,٦٤٥	٢٣٦,٤٥٧,٩٢١	المستحق إلى أطراف ذات علاقة
--	(٣٧,٢٨٩)	التزامات المنافع المحددة للموظفين المدفوعة
--	(٢١,٣٣٣,٠٩٦)	تكلفة تمويلية مدفوعة
--	(٤,٨٠١,٤٦٢)	زكاة مدفوعة
١٦٦,٦٤٨,٦٤٥	٢١٠,٢٨٦,٠٧٤	صافي النقد الناتج من الأنشطة التشغيلية
(٢٨,٦٠٣,٢٢٨)	(٢٢,٧٦١,٤٠٣)	التدفقات النقدية من الأنشطة الاستثمارية
--	(٢٩٤,٧١٩)	إضافات إلى ممتلكات والآلات ومعدات
١٠,٢٧٣	--	إضافات إلى موجودات غير ملموسة
(٢٨,٥٩٢,٩٥٥)	(٢٣,٠٥٦,١٢٢)	٢-٧ متحصلات من استبعاد ممتلكات والآلات ومعدات
		٢-٧ صافي النقد المستخدم في الأنشطة الاستثمارية
(٥١٩,٠٠٠,٠٠٠)	(٨٤,٤٧٢,٠٤٦)	التدفقات النقدية من الأنشطة التمويلية
--	٥٥٠,٠٠٠,٠٠٠	توزيعات أرباح مدفوعة
--	(٥٥٠,٠٠٠,٠٠٠)	مساهمة إضافية من الشركاء
(٢٢,٣٣٤,٧٤١)	(٢٢,٨٥٤,٦٢٠)	المسدد من قروض طويلة الأجل
(٥٤١,٣٣٤,٧٤١)	(١٠٧,٣٢٦,٦٦٦)	مدفوعات مطلوبات عقود إيجار
(٤٠٣,٢٧٩,٠٥١)	٧٩,٩٠٣,٢٨٦	١٧ صافي النقد المستخدم في الأنشطة التمويلية
--	٨١,٥٤١,٩٨٩	التغير في النقد وما في حكمه خلال الفترة
٥١٨,٧٥٤,٣٦٥	١٥٧,٤٨٤,٥١٣	نقد محول من معاملة الاندماج
١١٥,٤٧٥,٣١٤	٣١٨,٩٢٩,٧٨٨	النقد وما في حكمه في بداية الفترة
		النقد وما في حكمه في نهاية الفترة

تعتبر الإيضاحات المرفقة من ١ إلى ٣٢ جزءاً لا يتجزأ من هذه القوائم المالية الأولية الموجزة.

شركة المطاحن الأولى (شركة مساهمة مغلقة سعودية)

إيضاحات حول القوائم المالية الأولية الموجزة (غير مراجعة)
لفترة التسعة أشهر المنتهية في ٣٠ سبتمبر ٢٠٢٢م
(بالريالات السعودية، ما لم يذكر خلاف ذلك)

١. معلومات عن الشركة

تأسست شركة المطاحن الأولى ("الشركة")، وهي شركة مساهمة مغلقة سعودية، وفقاً لنظام الشركات في المملكة العربية السعودية بموجب السجل التجاري رقم ٤٠٣٠٢٩١٨١٣ الصادر في ١٠ نوفمبر ٢٠١٦م (الموافق ١٠ صفر ١٤٣٨هـ). وتشمل الأنشطة المرخصة للشركة إنتاج الدقيق في المملكة العربية السعودية وجميع الأنشطة المتعلقة بتوفير منتجات القمح والأعلاف الحيوانية والمنتجات ذات الصلة، بما في ذلك إبرام أي عقود أو إجراء أي ترتيبات ذات صلة.

تأسست الشركة من قبل صندوق الاستثمارات العامة بموجب قرار مجلس الوزراء رقم (٣٥) بتاريخ ٩ نوفمبر ٢٠١٥م (الموافق ٢٧ محرم ١٤٣٧هـ) بالموافقة على اتخاذ الإجراءات اللازمة لإنشاء أربعة شركات مطاحن مساهمة حسب التوزيع الجغرافي المقترح. يتولى صندوق الاستثمارات العامة بالتنسيق مع المؤسسة العامة للحبوب ("ساجو") القيام بذلك بموجب المرسوم الملكي رقم (٦٢) بتاريخ ٣١ يوليو ٢٠١٤م (الموافق ٤ شوال ١٤٣٥هـ).

في ٩ سبتمبر ٢٠٢٠م (الموافق ١٧ شوال ١٤٤١هـ) صدر قرار مجلس الوزراء رقم (٦٣١) بنقل ملكية الشركة إلى المركز الوطني للتخصيص وقيام المركز الوطني بالمهام الموكلة إلى صندوق الاستثمارات العامة بقرار مجلس الوزراء رقم (١١٨) وتاريخ ٣٠ أكتوبر ٢٠١٨م (الموافق ٢١ صفر ١٤٤٠هـ).

تم بيع أسهم الشركة بالكامل إلى شركة الرحي الصافي للأغذية ("الشركة الأم") في ٣١ ديسمبر ٢٠٢٠م (الموافق ١٦ جمادى الأولى ١٤٤٢هـ).

أبرمت الشركة اتفاقية شراء قمح مدعوم مع ساجو. حيث تقوم ساجو باستيراد القمح إلى المملكة العربية السعودية بغرض إنتاج الدقيق المدعوم. وتدخل هذه الاتفاقية حيز التنفيذ في ١ يناير ٢٠١٧م (الموافق ٣ ربيع الثاني ١٤٣٨هـ) وتنتهي عندما يبيع صندوق الاستثمارات العامة أسهمه في الشركة. وتنص الاتفاقية على أن يتم احتساب سعر شراء القمح المدعوم وفقاً للقيمة النقدية للطن المتري للقمح المدعوم المحدد حالياً من قبل حكومة المملكة العربية السعودية بمبلغ ١٨٠ ريال سعودي للطن المتري. ولدى الشركة أيضاً خيار استيراد القمح مباشرة أو الحصول عليه من السوق المفتوحة.

تقوم الشركة ببيع منتجات مختلفة من الدقيق والأعلاف والنخالة والتي تحدد ساجو من بينها أسعار بيع منتجات الدقيق التي يزيد وزنها عن ١٠ كجم وما فوق.

في ٣٠ نوفمبر ٢٠٢٠م (الموافق ١٥ ربيع الثاني ١٤٤٢هـ)، تم تمديد اتفاقية شراء القمح وستكون سارية المفعول حتى تاريخ انتهاء رخصة تشغيل المطاحن الخاصة بالشركة، بشرط التمديد التلقائي لمدة العقد إلى تطابق مدة ترخيص الشركة. وبظل هذا الترخيص ساري المفعول لمدة خمسة وعشرين (٢٥) سنة ميلادية، تحتسب من تاريخ إتمام نقل ملكية جميع أسهم المرخصة إلى القطاع الخاص والذي تم الانتهاء منه في ٣١ ديسمبر ٢٠٢٠م (الموافق ١٦ جمادى الأولى ١٤٤٢هـ).

في ٢٩ يونيو ٢٠٢٢م (الموافق ٣٠ ذو القعدة ١٤٤٣هـ)، دخلت الشركة في اتفاقية اندماج ("الاندماج") وافقت بموجبها الشركة والشركة الأم على اتخاذ الخطوات اللازمة لتنفيذ الاندماج بين الشركتين وفقاً للوائح المعمول بها والمواد من ١٩١ إلى ١٩٣ من نظام الشركات. ولاحقاً، في ١٥ سبتمبر ٢٠٢٢م (الموافق ١٩ صفر ١٤٤٤هـ)، بناءً على موافقة وزارة التجارة، لم تعد الشركة الأم قائمة وتم تحويل جميع موجودات ومطلوبات الشركة الأم إلى الشركة (الإيضاح ٣٠).

شركة المطاحن الأولى (شركة مساهمة مغلقة سعودية)

إيضاحات حول القوائم المالية الأولية الموجزة (غير مراجعة)
لفترة التسعة أشهر المنتهية في ٣٠ سبتمبر ٢٠٢٢م
(بالريالات السعودية، ما لم يذكر خلاف ذلك)

١. معلومات الشركة (يتبع)

استوفت الشركة والشركة الأم الموافقات التنظيمية المطلوبة وشروط الاندماج المتفق عليها بين الشركتين في اتفاقية الاندماج. وتم استكمال الإجراءات القانونية وإصدار النظام الأساسي والسجل التجاري المعدل في ١٢ مايو ٢٠٢٢م (الموافق ١١ شوال ١٤٤٣هـ) و ١٥ مايو ٢٠٢٢م (الموافق ١٤ شوال ١٤٤٣هـ).

العنوان المسجل للشركة هو كما يلي:

ميناء جدة الإسلامي
بين بوابتي ٧ و ٨
جدة ٢٢٣١٢
المملكة العربية السعودية

تعمل الشركة من خلال أربعة فروع هي كالتالي:

رقم السجل التجاري	التاريخ	موقع الفرع
٤٠٣٠٢٩٤٠١٤	١١ نوفمبر ٢٠١٦م (الموافق ١٠ صفر ١٤٣٨هـ)	جدة
١١٣١٠٥٧٦٢٤	٢٨ مارس ٢٠١٧م (الموافق ٢٩ جمادى الآخرة ١٤٣٨هـ)	القصيم
٢٢٥٠٠٦٧٩٣٨	٢٨ مارس ٢٠١٧م (الموافق ٢٩ جمادى الآخرة ١٤٣٨هـ)	الإحساء
٣٥٥٠٠٣٨٦٥٢	٢٨ مارس ٢٠١٧م (الموافق ٢٩ جمادى الآخرة ١٤٣٨هـ)	تبوك

٢. أسس الإعداد

١-٢ بيان الالتزام

تم إعداد هذه القوائم المالية الأولية الموجزة وفقاً لمعيار المحاسبة الدولي ٣٤ التقرير المالي الأولي المعتمد في المملكة العربية السعودية والمعايير والإصدارات الأخرى المعتمدة من الهيئة السعودية للمراجعين والمحاسبين ويجب قراءة هذه القوائم المالية الأولية الموجزة جنباً إلى جنب مع آخر قوائم مالية سنوية للشركة كما في وحتى السنة المنتهية في ٣١ ديسمبر ٢٠٢١م ("آخر قوائم مالية سنوية").

لا تتضمن هذه القوائم المالية الأولية الموجزة كافة المعلومات المطلوبة لإعداد مجموعة كاملة من القوائم المالية وفقاً للمعايير الدولية للتقرير المالي المعتمدة في المملكة العربية السعودية. إلا أنه تم إدراج سياسات محاسبية وإيضاحات تفسيرية مختارة لشرح الأحداث والمعاملات التي تعد جوهرية لفهم التغيرات في المركز المالي والأداء المالي للشركة منذ آخر قوائم مالية سنوية. إضافةً لذلك، إن نتائج الأعمال لفترة التسعة أشهر المنتهية في ٣٠ سبتمبر ٢٠٢٢م لا تعتبر بالضرورة مؤشراً على النتائج التي يمكن أن تكون عليها نتائج السنة المنتهية في ٣١ ديسمبر ٢٠٢٢م.

تم إعداد هذه "القوائم المالية الأولية الموجزة" من قبل الإدارة لأغراض إعداد التقارير الداخلية واستخدامها كأحدث معلومات مالية لتقديم طلب إلى هيئة السوق المالية لطلب الموافقة على طرح عام أولي.

شركة المطاحن الأولى (شركة مساهمة مغلقة سعودية)

إيضاحات حول القوائم المالية الأولية الموجزة (غير مراجعة)
لفترة التسعة أشهر المنتهية في ٣٠ سبتمبر ٢٠٢٢م
(بالريالات السعودية، ما لم يذكر خلاف ذلك)

٢. أساس الإعداد (يتبع)

٢-٢ أساس القياس

تم إعداد هذه القوائم المالية الأولية الموجزة باستخدام أساس الاستحقاق المحاسبي ومفهوم الاستمرارية ووفقاً لأساس التكلفة التاريخية، باستثناء التزامات المنافع المحددة للموظفين والتي يتم إثباتها بالقيمة الحالية للالتزام المستقبلي باستخدام طريقة وحدة الائتمان المتوقعة والأدوات المالية المشتقة والتي يتم إثباتها بالقيمة العادلة من خلال الدخل الشامل الآخر.

تم إعداد هذه القوائم المالية الأولية الموجزة باستخدام النهج الاقتصادي للاندماج القانوني بين شركة الرحي الصافي للأغذية (الشركة الأم) وشركة المطاحن الأولى (الشركة التابعة أو الشركة) والذي يأخذ شكل اندماج تنازلي باعتبار أن الشركة الأم يتم دمجها مع شركتها التابعة والشركة التابعة هي الكيان الباقي القائم (الإيضاح ٣٠).

وبموجب النهج الاقتصادي، يعتبر الاندماج القانوني بين الشركة الأم والتابعة ليس له أي وجود مادي. والمبالغ المثبتة بعد الاندماج القانوني هي المبالغ التي كانت موجودة سابقاً في القوائم المالية الموحدة، بما في ذلك الشهرة والموجودات غير الملموسة المثبتة عند الاستحواذ على تلك الشركة التابعة. وتعكس القوائم المالية الموحدة بعد الاندماج القانوني أي مبالغ في القوائم المالية الموحدة (ما قبل الاندماج) تتعلق بالشركات التابعة والشركات الزميلة والمشاريع المشتركة التي تحتفظ بها الشركة التابعة الباقية. وإذا أعدت الشركة التابعة الباقية قوائم مالية منفصلة بعد الاندماج القانوني، فإن الشركة التابعة تقوم بإثبات المبالغ التي تم إثباتها سابقاً في القوائم المالية الموحدة للشركة الأم، كمساهمة من الشركة الأم في حقوق الملكية.

وبموجب النهج القانوني، تعكس القوائم المالية بعد الاندماج القانوني الشكل القانوني للمعاملة من منظور الشركة التابعة. وهناك طريقتان (طريقة القيمة العادلة وطريقة القيمة الدفترية) فيما يتعلق بإثبات الموجودات القابلة للتحديد المقتناة من الشركة الأم أو المطلوبات التي تم تحملها من الشركة الأم؛ وبغض النظر عما يتم استخدامه، فإن المبالغ المثبتة سابقاً في القوائم المالية الموحدة فيما يتعلق بشراء الشركة الأم للشركة التابعة الباقية (على سبيل المثال، الشهرة والموجودات غير الملموسة وتعديلات سعر الشراء بالقيمة العادلة) لا يتم إثباتها من قبل الشركة التابعة. ولا تقوم الشركة التابعة الباقية بأي تغيير في أساس الشركات التابعة والزميلة والمشاريع المشتركة التي كانت تمتلكها قبل الاندماج القانوني.

٣-٢ عملة النشاط والعرض

تم عرض هذه القوائم المالية الأولية الموجزة بالريال السعودي الذي يعتبر عملة العرض والنشاط للشركة. وتم تقريب جميع المبالغ لأقرب ريال سعودي، ما لم يذكر خلاف ذلك.

٣. الأحكام والتقديرية والافتراضات المحاسبية الهامة

يتطلب إعداد القوائم المالية الأولية الموجزة للشركة استخدام الإدارة أحكام وتقديرية وافتراضات تؤثر في تطبيق السياسات المحاسبية والمبالغ المدرجة للإيرادات والمصروفات والموجودات والمطلوبات والإفصاحات المرفقة. ومن الممكن أن تؤدي الشكوك حول هذه الافتراضات والتقديرية إلى نتائج قد تتطلب تعديلات جوهرية على القيم الدفترية للأصل أو الالتزام المتأثر في الفترات المستقبلية.

أقامت الشركة افتراضاتها وتقديرها على المعايير المتاحة عندما تم إعداد القوائم المالية الأولية الموجزة. إلا أن الظروف والافتراضات الحالية والتقديرية المستقبلية قد تتغير بسبب التغييرات أو الظروف السوقية الخارجة عن سيطرة الشركة. ويتم عكس هذه التغييرات في الافتراضات عند حدوثها.

الأحكام الهامة المستخدمة في تطبيق السياسات المحاسبية للشركة والمصادر الرئيسية للتقديرية الغير مؤكدة هي نفسها التي تم وصفها في القوائم المالية السنوية الأخيرة للسنة المنتهية في ٣١ ديسمبر ٢٠٢١م.

شركة المطاحن الأولى (شركة مساهمة مغلقة سعودية)

إيضاحات حول القوائم المالية الأولية الموجزة (غير مراجعة)
لفترة التسعة أشهر المنتهية في ٣٠ سبتمبر ٢٠٢٢م
(بالريالات السعودية، ما لم يذكر خلاف ذلك)

٤- السياسات المحاسبية الهامة

إن السياسات المحاسبية المطبقة في إعداد القوائم المالية الأولية الموجزة مع تلك المتبعة في إعداد القوائم المالية السنوية للشركة للسنة المنتهية في ٣١ ديسمبر ٢٠٢١م، باستثناء السياسات المفصّل عنها في الإيضاح ٤-١ و ٤-٢ وتطبيق المعايير والتفسيرات والتعديلات الجديدة السارية اعتباراً من ١ يناير ٢٠٢٢م، كما هو مذكور في الإيضاح ٥-١.

٤-١ تجميع الأعمال

١) الاستحواذات من المنشآت الخاضعة للسيطرة المشتركة

يتم قياس عمليات تجميع الأعمال بما في ذلك الكيانات أو الأعمال الخاضعة لسيطرة مشتركة والمحاسبة عنها باستخدام القيمة الدفترية. ويتم إثبات قيمة الموجودات والمطلوبات المشتركة بالقيم الدفترية عند انتقالها من دفاتر حسابات الشركة المسيطرة. ويتم إضافة مكونات حقوق ملكية الشركات المستحوذ عليها إلى نفس المكونات داخل حقوق ملكية الشركة ويتم إثبات أي أرباح أو خسائر تنتج عن ذلك مباشرة في حقوق الملكية.

٢) الشهرة

تتمثل الشهرة في الفرق بين تكلفة الأعمال المشتراة وحصة الشركة في صافي القيمة العادلة لموجودات الشركة المستحوذ عليها القابلة للتحديد والموجودات والمطلوبات المحتملة بتاريخ الاستحواذ. تتم مراجعة الشهرة الناتجة عن الاستحواذ للتحقق من انخفاض قيمتها سنوياً أو عند وجود أحداث أو تغييرات في الظروف تشير إلى أن القيمة الدفترية قد تعرضت للانخفاض في قيمتها. خسائر الانخفاض في قيمة الشهرة غير قابلة للعكس.

يتم تخصيص الشهرة لوحدة مولدة للنقد بغرض فحص الانخفاض في القيمة. يتم إجراء التخصيص لتلك الوحدات المولدة للنقد أو مجموعات الوحدات المولدة للنقد التي يتوقع أن تستفيد من تجميع الأعمال التي ارتفعت فيها الشهرة.

وإذا تم تخصيص شهرة لوحدة مولدة للنقد وتم استبعاد جزء من الأعمال في تلك الوحدة، فإن الشهرة المتصلة بالأعمال المستبعدة تتم إضافتها إلى القيمة الدفترية للأعمال عند تحديد الربح أو الخسارة من البيع. يتم قياس الشهرة في هذه الحالات بناءً على القيم المتعلقة بالأعمال المستبعدة وذلك الجزء من الوحدة المولدة للنقد الذي تم الاحتفاظ به.

٤-٢ الموجودات غير الملموسة

يتم قياس الموجودات غير الملموسة المستحوذ عليها عند الإثبات الأولى بشكل منفصل بالتكلفة. تمثل تكلفة الموجودات غير الملموسة المستحوذ عليها من خلال تجميع الأعمال قيمتها العادلة في تاريخ الاستحواذ. وبعد الإثبات الأولى، يتم إثبات الموجودات غير الملموسة بالتكلفة بعد خصم أي إطفاء متراكم وخسائر الانخفاض في القيمة المتراكمة. إن الموجودات غير الملموسة المنتجة داخلياً، باستثناء تكاليف التطوير المرسلة لا يتم رسملتها ويتم إدراج النفقات ذات الصلة في قائمة الربح أو الخسارة في الفترة التي يتم فيها تكبد تلك النفقات.

يتم تقييم الأعمار الإنتاجية للموجودات غير الملموسة كأعمار إنتاجية محددة أو غير محددة.

يتم إطفاء الموجودات غير الملموسة ذات الأعمار المحددة على مدى العمر الإنتاجي الاقتصادي ويتم تقييمها لمعرفة الانخفاض في القيمة عندما يكون هناك مؤشر على أن الأصل غير الملموس قد تعرض لانخفاض في القيمة. يتم مراجعة فترة الإطفاء وطريقة الإطفاء للأصل غير الملموس ذي العمر الإنتاجي المحدد على الأقل في نهاية كل فترة تقرير مالي. يتم احتساب التغيرات في العمر الإنتاجي المتوقع أو النمط المتوقع لاستهلاك المنافع الاقتصادية المستقبلية المتضمنة في الأصل من أجل تعديل فترة أو طريقة الإطفاء - حسبما يتلاءم - ويتم التعامل مع هذه التغيرات كتغيرات في التقديرات المحاسبية. يتم إدراج مصروفات الإطفاء على الموجودات غير الملموسة ذات الأعمار الإنتاجية المحددة في قائمة الربح أو الخسارة ضمن فئة المصروفات التي تتوافق مع وظيفة هذه الموجودات غير الملموسة.

شركة المطاحن الأولى (شركة مساهمة مغلقة سعودية)

إيضاحات حول القوائم المالية الأولية الموجزة (غير مراجعة)
لفترة التسعة أشهر المنتهية في ٣٠ سبتمبر ٢٠٢٢م
(بالريالات السعودية، ما لم يذكر خلاف ذلك)

٤. السياسات المحاسبية الهامة (يتبع)

٤-٢ الموجودات غير الملموسة (يتبع)

لا يتم إطفاء الموجودات غير الملموسة ذات الأعمار الإنتاجية غير المحددة، ولكن يتم اختبارها لتحديد الانخفاض في القيمة سنويًا، إما بشكل فردي أو على مستوى الوحدة المولدة للنقد. ويتم سنويًا تقييم العمر الإنتاجي غير المحدد لتحديد ما إذا كان العمر الإنتاجي غير المحدد لا يزال ساري. وإذا لم يكن الوضع كذلك، يتم إجراء التغيير في تقييم العمر الإنتاجي من عمر غير محدد إلى عمر محدد على أساس احتمالي.

يتم إلغاء إثبات الأصل غير الملموس عند الاستبعاد (أي في التاريخ الذي يحصل فيه المستلم على السيطرة) أو عندما لا يتوقع منافع اقتصادية مستقبلية من استخدامه أو استيعاده. يتم إدراج أي ربح أو خسارة ناتجة عن إلغاء الاعتراف بالأصل (المحتسب بالفرق بين صافي متحصلات الاستبعاد والقيمة الدفترية للأصل) في قائمة الربح أو الخسارة.

برامج الحاسب الآلي

تتم رسملة تراخيص برامج الحاسب الآلي على أساس التكاليف المتكبدة عند شراء برنامج معين وإعداده للاستخدام. يتم تحميل الإطفاء على قائمة الربح أو الخسارة بطريقة القسط الثابت على مدى الأعمار الإنتاجية ٦,٦٧ إلى ١٠ سنوات.

٥. المعايير الجديدة والتفسيرات والتعديلات

١-٥ المعايير الجديدة والتفسيرات والتعديلات المطبقة

السياسات المحاسبية المطبقة في هذه القوائم المالية الأولية الموجزة هي نفسها المطبقة في القوائم المالية السنوية للشركة كما في للسنة المنتهية في ٣١ ديسمبر ٢٠٢١م. أصبحت بعض التعديلات على المعايير سارية المفعول اعتباراً من ١ يناير ٢٠٢٢م والتي ليس لها تأثير مادي على هذه القوائم المالية الأولية الموجزة.

ساري اعتباراً من الفترات بدءاً

من أو بعد التاريخ التالي

الوصف

المعيار / التفسير

١ يناير ٢٠٢٢م	عقود غير مجددة - تكلفة إنجاز عقد (التعديلات على معيار المحاسبة الدولي ٣٧)	معيار المحاسبة الدولي ٣٧
١ يناير ٢٠٢٢م	التحسينات السنوية للمعايير الدولية للتقرير المالي ٢٠١٨-٢٠٢٠	التحسينات السنوية
١ يناير ٢٠٢٢م	الممتلكات والألات والمعدات: تحصيلات قبل الاستخدام المقصود (التعديلات على معيار المحاسبة الدولي ١٦)	معيار المحاسبة الدولي ١٦
١ يناير ٢٠٢٢م	إشارة إلى إطار المفاهيم (التعديلات على المعيار الدولي للتقرير المالي ٣)	المعيار الدولي للتقرير المالي ٣
١ أبريل ٢٠٢١م	امتيازات الإيجار ذات الصلة بجانب كوفيد - ١٩ (تعديلات على المعيار الدولي للتقرير المالي ١٦)	المعيار الدولي للتقرير المالي ١٦

شركة المطاحن الأولى (شركة مساهمة مغلقة سعودية)

إيضاحات حول القوائم المالية الأولية الموجزة (غير مراجعة)
لفترة التسعة أشهر المنتهية في ٣٠ سبتمبر ٢٠٢٢م
(بالريالات السعودية، ما لم يذكر خلاف ذلك)

٥. المعايير الجديدة والتفسيرات والتعديلات (بتبع)

٢-٥ المعايير والتفسيرات والتعديلات الجديدة الصادرة والغير مطبقة بعد

المعايير والتفسيرات والتعديلات التي صدرت ولكن لم تطبق بعد

ساري اعتباراً من الفترات بدءاً
من أو بعد التاريخ التالي

المعيار / التفسير	الوصف	ساري اعتباراً من الفترات بدءاً من أو بعد التاريخ التالي
المعيار الدولي للتقرير المالي ١٧	عقود تأمين	١ يناير ٢٠٢٣م
معيار المحاسبة الدولي ١	تصنيف المطلوبات كمتداولة أو غير متداولة (التعديلات على معيار المحاسبة الدولي ١)	١ يناير ٢٠٢٣م
معيار المحاسبة الدولي ٨	تعريف التقديرات المحاسبي	١ يناير ٢٠٢٣م
معيار المحاسبة الدولي ١٢	ضريبة مؤجلة متعلقة بموجودات ومطلوبات ناشئة من معاملة منفردة	١ يناير ٢٠٢٣م
معيار المحاسبة الدولي ١ والمعايير الدولية للتقرير المالي بيان الممارسة ٢	الإفصاح عن السياسات المحاسبية	١ يناير ٢٠٢٣م
المعيار الدولي للتقرير المالي ١٦	مطلوبات عقود الإيجار في معاملات البيع وإعادة الاستئجار (تعديلات على المعيار الدولي للتقرير المالي ١٦)	١ يناير ٢٠٢٤م
المعيار الدولي للتقرير المالي ١٠ ومعيار المحاسبة الدولي ٢٨	بيع أو المساهمة بالموجودات بين المستثمر وشركته الزميلة أو المشروع المشترك (التعديلات على المعيار الدولي للتقرير المالي ١٠ ومعيار المحاسبة الدولي ٢٨)	متاح للتطبيق الاختياري / تاريخ السريان مؤجل إلى أجل غير مسمى

المعايير والتفسيرات والتعديلات اعتباراً من ١ يناير ٢٠٢٣م ليس لها أي تأثير جوهري على القوائم المالية الأولية الموجزة للشركة، أما بالنسبة للمعايير والتفسيرات والتعديلات الأخرى المذكورة أعلاه، تقوم الشركة حالياً بتقييم الأثار المترتبة على القوائم المالية الأولية الموجزة للشركة عند التطبيق.

٦. المعلومات القطاعية

تقوم الإدارة بمراقبة النتائج التشغيلية لوحدات أعمالها بشكل منفصل بغرض اتخاذ القرارات حول تخصيص الموارد وتقييم الأداء. يتم تقييم أداء القطاع استناداً إلى الدخل ويتم قياسه بصورة ثابتة في القوائم المالية.

أسعار التحويل بين قطاعات التشغيل على التكلفة ويتم استرداد أي تكاليف نقل وتوزيع من القطاعات بطريقة مماثلة للمعاملات مع الغير.

إن المعلومات المالية المحددة لوحدات الأعمال هذه موضحة أدناه. ويستخدم ربح القطاع قبل الضريبة لقياس الأداء نظراً لأن الإدارة ترى بأن هذه المعلومات هي الأنسب عند تقييم نتائج القطاعات المعنية التي تتعلق بالمنشآت الأخرى التي تعمل في نفس قطاع العمل.

شركة المطاحن الأولى
(شركة مساهمة مغلقة سعودية)

إيضاحات حول القوائم المالية الأولية الموجزة (غير مراجعة)
لفترة التسعة أشهر المنتهية في ٣٠ سبتمبر ٢٠٢٢م
(بالريالات السعودية، ما لم يذكر خلاف ذلك)

٦. المعلومات القطاعية (يتبع)

إجمالي القطاعات	الأحساء	تبوك	القصيم	جدة	لفترة التسعة أشهر المنتهية في ٣٠ سبتمبر ٢٠٢٢م (غير مراجعة)
٦٨٧,٠٥١,٤٠٨	٨١,٧٠٧,١٣٠	٨١,٥٠٩,٥٧٩	٢١٥,٧٣٤,٤٩٣	٣٠٨,١٠٠,٢٠٦	إجمالي الإيرادات
(٢٥٧,٧٨٨,٢٨٥)	(٢٥,٢١١,٤٣٣)	(٢٤,٨٥٣,٨٧٥)	(٩٩,٦٩٨,٢٣٠)	(١٠٨,٠٢٤,٧٤٧)	تكلفة مواد خام
(٦١,٩١٢,٦٦١)	(١٠,٩٢٥,١٧٠)	(١١,٣٣٣,٩٩٩)	(١٧,١٩٣,٧٣١)	(٢٢,٤٥٩,٧٦١)	مصروفات منافع الموظفين
(٣٢,٧١١,٩٠٤)	(١٠,٩٢٩,٨٩١)	(٣,٠٥٠,١٦٠)	(٣,٩٨٨,٣١٦)	(١٤,٧٤٣,٥٣٧)	الاستهلاك
(٥٥,٧١٢,٥٣٤)	(٨,٣٣٩,٧٧٣)	(٧,٧٦١,٤٠٦)	(١٦,٤٩٤,٣٤٠)	(٢٣,١١٧,٠١٥)	مصروفات أخرى
(٨,٧٣٦,٨٩٥)	(١,٣٨١,١١١)	(١٠٢,٤٠٥)	(١,٥٤٥,٧٧١)	(٥,٧٠٧,٦٠٨)	تكاليف تمويلية
٤٩,٣٧٦	٢,٥٥٦	٩,٧٨٩	٣٠,٧٩٩	٦,٢٣٢	الإيرادات الأخرى
٢٧٠,٢٣٨,٥٠٥	٢٤,٩٢٢,٣٠٨	٣٤,٤١٧,٥٢٣	٧٦,٨٤٤,٩٠٤	١٣٤,٠٥٣,٧٧٠	ربح القطاع

إجمالي القطاعات	الأحساء	تبوك	القصيم	جدة	لفترة التسعة أشهر المنتهية في ٣٠ سبتمبر ٢٠٢١م (غير مراجعة)
٥٦٥,٥٣١,٨١٠	٧٢,٧٣٦,٣٥٦	٤٩,٧٩٤,١٥٨	١٧٩,٤٥٦,٦٦٦	٢٦٣,٥٤٤,٦٣٠	إجمالي الإيرادات
(٢٣١,٤٩٥,٦٤٥)	(٢٥,٦٠٤,٣٥٨)	(١٥,٧١١,٤٥٥)	(٩٥,٨٣٩,٦٧٨)	(٩٤,٣٤٠,١٥٤)	تكلفة مواد خام
(٦٨,٣٢٧,٥٩٤)	(٩,٣٣٧,٣٧٨)	(١١,٦٠٨,٠٧٣)	(٢٣,٧٠٠,٣٨٧)	(٢٣,٦٨١,٧٥٦)	مصروفات منافع الموظفين
(٣١,٣٠٨,٣٨٦)	(١٠,٧٧٤,٤٩٣)	(٢,٧٢٦,٣٢٢)	(٣,٥٦٣,١٠١)	(١٤,٢٤٤,٤٧٠)	الاستهلاك
(٤١,٧٨٣,٧٥٠)	(٨,١٣٣,٢٥٨)	(٤,٢٧٣,٦١٤)	(١٢,٩٠١,٠١٠)	(١٦,٩٧٥,٨٦٨)	مصروفات أخرى
(٨,٦٥١,٧٢٩)	(١,٤٠٩,٥٠٨)	(١٠٣,٩٦٨)	(١,٥٨٤,٠٠٠)	(٥,٥٥٤,٢٥٣)	تكاليف تمويلية
٦٤٦,٩٤٥	١٣٣,١١١	٧٥,٧٨١	١١٠,٠٥٧	٣٢٧,٩٩٦	الإيرادات الأخرى
١٨٤,٦١١,٦٥١	١٧,٦١٠,٤٧٢	١٥,٤٤٦,٥٠٧	٤٢,٤٧٨,٥٤٧	١٠٩,٠٧٦,١٢٥	ربح القطاع

إجمالي القطاعات	الأحساء	تبوك	القصيم	جدة	في ٣٠ سبتمبر ٢٠٢٢م (غير مراجعة)
١,٠٠٤,١٦٠,٩٧٧	٢٩٩,٧٢٢,٣١٦	١٠١,٤٧٩,٩٥٠	١٥٩,٦٨٢,٣٠٦	٤٤٣,٢٧٦,٤٠٥	إجمالي الموجودات
٤٦٦,٨٢٧,٧٨٢	٧٣,٦١٧,٦٧٢	١٧,٧١٣,٣٢٣	٩٥,٥٠٤,٥٤٣	٢٧٩,٩٩٢,٢٤٤	إجمالي المطلوبات
					الإفصاحات الأخرى:
٨٣٨,٢٢١,٠٢٨	٢٨٦,١٧٩,٠٥٦	٨٢,٥٨١,٧٥٥	١٠٩,١٧٤,٣٧٨	٣٦٠,٢٨٥,٨٣٩	الممتلكات والآلات والمعدات مع
١١٢,٦٤٨,٤٠٣	٧,٥١١,٠٣٠	١١,٣١٩,٢٤٦	٤٦,٠٢٣,٢٣٧	٤٧,٧٩٤,٨٩٠	موجودات حق الاستخدام
١,٣٠٧,٣٠٤	٦,٢٨٢	٢٨,٣٨٤	١,٢٣٧,١٣٤	٣٥,٥٠٤	المخزون
					الموجودات غير الملموسة

إجمالي القطاعات	الأحساء	تبوك	القصيم	جدة	في ٣١ ديسمبر ٢٠٢١م (مراجعة)
١,٠٧٨,٠٣٥,٨٨٩	٣٤٨,٩٢٣,٧٨٢	١١٧,٩٩٨,٣٩٧	١٨١,٦٦٢,٣٤٥	٤٢٩,٤٥١,٣٦٥	إجمالي الموجودات
٤٥٨,٩٤٠,٣٧٤	٧١,١٦١,٧٠٥	١٥,٦٠٦,٦٩٢	١٠١,٩٠٧,٤١١	٢٧٠,٢٦٤,٥٦٦	إجمالي المطلوبات
					الإفصاحات الأخرى:
٨٤٩,٠٣٢,٠٨٦	٣٠٤,١٧٧,٦٦٩	٨٠,٣٠٩,٣٦٤	١٠٧,٨٧٠,٨٣٢	٣٥٦,٦٧٤,٢٢١	ممتلكات وآلات ومعدات مع
١١٥,٨١٨,١٠٧	٧,٣٩٦,٢٤١	١٠,٨٤٦,٠٤٤	٥٢,٩٦٤,٧٩٥	٤٤,٦١١,٠٢٧	موجودات حق استخدام
١٦٨,٧٨٥	٨,٤٠٦	٣٦,٩٣٧	٧٧,٣١٤	٤٦,١٢٨	المخزون
					الموجودات غير ملموسة

شركة المطاحن الأولى
(شركة مساهمة مغلقة سعودية)

إيضاحات حول القوائم المالية الأولية الموجزة (غير مراجعة)
لفترة التسعة أشهر المنتهية في ٣٠ سبتمبر ٢٠٢٢ م
(بالريالات السعودية، ما لم يذكر خلاف ذلك)

٦. المعلومات القطاعية (يتبع)

١-٦ تسويات معلومات تقارير القطاعات المقرر عنها مع المبالغ الواردة في القوائم المالية

الربح قبل الضريبة

٣٠ سبتمبر ٢٠٢١ م (غير مراجعة)	٣٠ سبتمبر ٢٠٢٢ م (غير مراجعة)	
١٨٤,٦١١,٦٥١	٢٧٠,٢٣٨,٥٠٥	إجمالي ربح القطاعات المقرر عنها قبل الزكاة
(١٧,٢٥٩,٦٦٢)	(٣٤,٧٢٠,١٤٣)	المبالغ غير المخصصة
(١,٠١٠,٨٦٩)	(١,٢٨٣,٠١٢)	مصروفات منافع الموظفين
(٢٣,٠٥١,٣٦٢)	(٢٤,٣٣١,٣٣٤)	الاستهلاك
(٣,٩٤٨)	(٧,٩٩٣,٨٥٨)	مصروفات أخرى
٦٤٩,٢٣٩	١٠٣,٦٧٨	تكاليف تمويلية
--	(١٣٩,٢٤٥)	الإيرادات الأخرى
١٤٣,٩٣٥,٠٤٩	٢٠١,٨٧٤,٥٩١	خسارة ائتمانية متوقعة على ذمم مدينة تجارية

(١) إجمالي الموجودات

٣١ ديسمبر ٢٠٢١ م (مراجعة)	٣٠ سبتمبر ٢٠٢٢ م (غير مراجعة)	
١,٠٧٨,٠٣٥,٨٨٩	١,٠٠٤,١٦٠,٩٧٧	إجمالي الموجودات للقطاعات التابعة
٧٨,٣٨٨,١٤٥	١,٤٩٨,٠٢٩,٠٣٠	المبالغ غير المخصصة
١,١٥٦,٤٢٤,٠٣٤	٢,٥٠٢,١٩٠,٠٠٧	

(٢) إجمالي المطلوبات

٣١ ديسمبر ٢٠٢١ م (مراجعة)	٣٠ سبتمبر ٢٠٢٢ م (غير مراجعة)	
٤٥٨,٩٤٠,٣٧٤	٤٦٦,٨٢٧,٧٨٢	إجمالي المطلوبات للقطاعات التابعة
٣٢,٢٩٠,١٠٠	١,٢٠٦,٩٥٠,٦٩٦	المبالغ غير المخصصة
٤٩١,٢٣٠,٤٧٤	١,٦٧٣,٧٧٨,٤٧٨	

شركة المطاحن الأولى
(شركة مساهمة مغلقة سعودية)

إيضاحات حول القوائم المالية الأولية الموجزة (غير مراجعة)
لفترة التسعة أشهر المنتهية في ٣٠ سبتمبر ٢٠٢٢م
(بالريالات السعودية، ما لم يذكر خلاف ذلك)

٧. ممتلكات والآت ومعدات

٧-١ تتكون الممتلكات والآلات والمعدات مما يلي:

٣٠ ديسمبر ٢٠٢١م (مراجعة)	٣٠ سبتمبر ٢٠٢٢م (غير مراجعة)	
٢٠٤,١٩٣,٦٩٠	٣٣٦,٦٧٩,١٩٢	مباني
٢٧٨,٠٣٣,٦٦٠	١٧٢,٣٧٤,٥٧٣	آلات ومعدات
٢,٣١٨,٤٨٠	٣٦٠,٩٠٧	أثاث وتركيبات
٢,٥٨٠,٩٧٩	١,٦٣٤,٤٥١	معدات حاسب آلي
٥,٤٠٢,١٤٧	٤,٨٥٩,٨٩٢	سيارات
٢٧,٢٥٤,٣٨٢	٢٣,٤٠٣,٩٢٩	مشاريع تحت تنفيذ
٥١٩,٧٨٣,٣٣٨	٥٣٩,٣١٢,٩٤٤	

٧-٢ لأغراض إعداد قائمة التدفقات النقدية الأولية الموجزة، كانت الحركة في الممتلكات والآلات والمعدات خلال فترة التسعة أشهر المنتهية في ٣٠ سبتمبر كما يلي:

لفترة التسعة أشهر المنتهية في ٣٠ سبتمبر		
٢٠٢١م (غير مراجعة)	٢٠٢٢م (غير مراجعة)	
٢٠,٤٥٩,١١٠	٢١,٢٩٢,٤٠٠	استهلاك
٢٨,٦٠٣,٢٢٨	٢٢,٧٦١,٤٠٣	إضافات
٦,٩١٣	--	القيمة الدفترية للموجودات المباعة
٣,٣٦٠	--	ربح من استيعادات
١٠,٢٧٣	--	متحصلات من استيعاد

٧-٣ المباني مقامة على أرض مستأجرة من ساجو بايجار سنوي بمبلغ ١,٩٩٢,٣٩٥ ريال سعودي. مدة عقد الإيجار خمس وعشرون سنة ميلادية تبدأ من ١ يناير ٢٠١٧م (الموافق ٣ ربيع الثاني ١٤٣٨هـ) وقابلة للتجديد لمدة مماثلة. في سنة ٢٠٢٠م، تم تمديد عقد الإيجار لمدة ثلاث سنوات إضافية.

٧-٤ كما في ٣٠ سبتمبر ٢٠٢٢م، تتكون المشاريع قيد التنفيذ بشكل أساسي من المشاريع التالية:

- (١) مشروع إعادة تأهيل أنظمة الإنذار والإطفاء بجدة؛
- (٢) مشروع مستودعات الكيماويات بمنطقة القصيم وجدة وتبوك والإحساء؛
- (٣) تركيب أجهزة الكشف عن المعادن في القصيم وجدة وتبوك والإحساء؛
- (٤) مصنع خليط جاهز لجدة؛ و
- (٥) دمج مطحنة بيزا الجديدة في مطحنة إي جدة.

تبلغ الارتباطات الرأسمالية المتعلقة بهذه المشاريع ٨٩,٥ مليون ريال سعودي (٣١ ديسمبر ٢٠٢١م: ٦٩ مليون ريال سعودي).

شركة المطاحن الأولى
(شركة مساهمة مغلقة سعودية)

إيضاحات حول القوائم المالية الأولية الموجزة (غير مراجعة)
لفترة التسعة أشهر المنتهية في ٣٠ سبتمبر ٢٠٢٢ م
(بالريالات السعودية، ما لم يذكر خلاف ذلك)

٨. الموجودات غير الملموسة

فيما يلي الحركة في الموجودات غير الملموسة:

٣٠ ديسمبر ٢٠٢١	٣٠ سبتمبر ٢٠٢٢	
٤٤٧,٦٣٧	٤,٩٧٧,٤٧٣	التكلفة:
١,١٠٣,٦١١	٢٩٤,٧١٩	كما في بداية الفترة / السنة
٣,٤٢٦,٢٢٥	٩١٥,٥٧٣	إضافات خلال الفترة / السنة
٤,٩٧٧,٤٧٣	٦,١٨٧,٧٦٥	تحويلات من معاملة الاندماج
		كما في نهاية الفترة / السنة
١٦١,٧٧٨	٦٤٤,١٥٩	الإطفاء المتراكم:
٤٨٢,٣٨١	٣٦٤,٦٠٠	كما في بداية الفترة / السنة
٦٤٤,١٥٩	١,٠٠٨,٧٥٩	المحمل للفترة
		كما في نهاية الفترة / السنة
٤,٣٣٣,٣١٤	٥,١٧٩,٠٠٦	صافي القيمة الدفترية

٩. أدوات مالية مشتقة

للتحوط من التغير في سعر الفائدة على قرض الجسر التمويلي بضمان حقوق الملكية وتسهيلات المرابحة لأجل، دخلت الشركة الأم التي تم دمجها في الشركة في ١٥ سبتمبر ٢٠٢٢ م (الموافق ١٩ صفر ١٤٤٤ هـ) في اتفاقية مقايضة أسعار الفائدة واتفاقية الحد الأقصى لمعدل الربح مع بنك الخليج الدولي ومصرف الإنماء على التوالي.

تتطلب اتفاقية مقايضة أسعار الفائدة من الشركة دفع سعر فائدة ثابت عند ٣,٢٣٪ مقابل مدفوعات معدل الفائدة المتغير على أساس سعر العرض بين البنوك السعودية (سايبور) وهامش محدد مسبقاً. وتم إغلاق هذه الاتفاقية اعتباراً من ١٢ سبتمبر ٢٠٢٢ م (الموافق ١٦ صفر ١٤٤٤ هـ) قبل التاريخ القانوني للاندماج وبالتالي تم التوقف عن إثباته.

تتطلب اتفاقية الحد الأقصى لمعدل الربح من الشركة دفع معدل فائدة متغير سايبور حتى ٢٪، وبعد ذلك ستدفع الشركة فقط معدل ٢٪ بالإضافة إلى الهامش المحدد مسبقاً. وتاريخ استحقاق الاتفاقيات هو ٢٩ مارس ٢٠٢٦ م.

شركة المطاحن الأولى (شركة مساهمة مغلقة سعودية)

إيضاحات حول القوائم المالية الأولية الموجزة (غير مراجعة)
لفترة التسعة أشهر المنتهية في ٣٠ سبتمبر ٢٠٢٢م
(بالريالات السعودية، ما لم يذكر خلاف ذلك)

٩. أدوات مالية مشتقة (يتبع)

لغرض محاسبة التحوط، يتم تصنيف أدوات التحوط كتحوط لتدفق نقدي. فيما يلي القيمة العادلة والأسمية للمشتقات:

	٣٠ سبتمبر ٢٠٢٢م	٣١ ديسمبر ٢٠٢١م	
			سقف معدل الربح
			القيمة الأسمية
	--	٧٧١,٠١٦,٣٦٢	
	--	٦٤,٧١٧,٠٧١	القيمة العادلة الموجبة

تم تقييم التحوط ليكون ساري المفعول، وكما في ٣٠ سبتمبر ٢٠٢٢م، كان صافي الربح غير المحقق ١٠,٥٤ مليون ريال سعودي (٣١ ديسمبر ٢٠٢١م: ٦,٩٧ مليون ريال سعودي) في قائمة الربح أو الخسارة والدخل الشامل الآخر الموجزة وتم تحويل صافي الربح غير المحقق وقدره ٤٢,٥٢ مليون ريال سعودي من خلال حقوق الملكية نتيجة لعملية الاندماج.

من المتوقع أن يؤثر مبلغ ٥٣,٠٦ مليون ريال سعودي الموضح كاحتياطي تحوط للتدفق النقدي في قائمة المركز المالي الموجزة كما في ٣٠ سبتمبر ٢٠٢٢م على قائمة الربح أو الخسارة الموجزة في السنوات القادمة.

١٠. الشهرة

بموجب برنامج الخصخصة من قبل المؤسسة العامة للحبوب، دخلت الشركة الأم في اتفاقية مع المركز الوطني للتخصيص والشراكة بين القطاعين العام والخاص في ١٧ سبتمبر ٢٠٢٠م للاستحواذ على ١٠٠٪ من حصة الشركة. تم الانتهاء من الصفقة بحلول ٣١ ديسمبر ٢٠٢٠م.

دفعت الشركة الأم ٢,١٩٨ مليون ريال سعودي للاستحواذ على الشركة ("الشركة التابعة") بقيمة دفترية قدرها ١,٠٨١ مليون ريال سعودي. أنجزت الشركة الأم توزيع سعر الشراء لصافي الموجودات خلال فترة القياس لمدة سنة واحدة بعد تاريخ الاستحواذ الذي تحدد فيه الشركة الأم وتقوم بقياس الموجودات والمطلوبات المفترضة القابلة للتحديد في تاريخ الاستحواذ وفقاً لمتطلبات المعيار الدولي لإعداد التقرير المالي ٣ "دمج الأعمال". وتم تسجيل التعديل التالي من قبل الشركة الأم:

- صافي زيادة بمبلغ ٢٢,٤ مليون ريال سعودي للممتلكات والألات والمعدات؛ و
- زيادة ٤,٥٤ مليون ريال سعودي لقطع غيار ضمن المخزون.

شركة المطاحن الأولى
(شركة مساهمة مغلقة سعودية)

إيضاحات حول القوائم المالية الأولية الموجزة (غير مراجعة)
لفترة التسعة أشهر المنتهية في ٣٠ سبتمبر ٢٠٢٢م
(بالريالات السعودية، ما لم يذكر خلاف ذلك)

١٠. الشهرة (يتبع)

كان تقسيم صافي موجودات الشركة وقت الاستحواذ على النحو التالي:

ريال سعودي	
٨٣٠,٤٣٣,٣٠٩	ممتلكات وآلات ومعدات مع موجودات حق الاستخدام
٢٨٥,٨٦٠	موجودات غير ملموسة
١١٨,٨٠٣,٨٨٣	مخزون
٢٠,٢٩٢	ذمم مدينة تجارية
١٣,٣١٩,٢٠٥	مدفوعات مقدّمًا وموجودات متداولة أخرى
٥١٨,٧٥٤,٣٦٥	أرصدة بنكية
(٣٢١,٨١٥,٦٣٦)	مطلوبات عقود الإيجار - المطلوبات غير المتداولة
(٧٧٢,٩٣١)	التزامات المنافع المحددة للموظفين
(٤٩,٦٤٧,٣٣٣)	ذمم دائنة تجارية ومطلوبات متداولة أخرى
(٩,٧٦٧,٣٩٧)	مطلوبات عقود الإيجار - المطلوبات المتداولة
(١٨,٣٦٢,٧٧١)	دفعات مقدّمًا من عملاء
١,٠٨١,٢٥٠,٨٤٦	

تعتبر الأعمال التجارية للشركة بأكملها وحدة مولدة للنقد. ولاختبار انخفاض القيمة، تتم مقارنة الشهرة التي تم الحصول عليها من خلال دمج الأعمال مع صافي القيمة الدفترية للوحدة المولدة للنقد. وأجرت الشركة اختبار انخفاض في قيمة الشهرة في ٣٠ سبتمبر ٢٠٢٢م. ونظرت الشركة في العلاقة بين قيمتها المستخدمة والقيمة الدفترية، من بين عوامل أخرى. وكما في ٣٠ سبتمبر ٢٠٢٢م، كانت القيمة المستخدمة للوحدة المولدة للنقد أعلى من القيمة الدفترية لحقوق الملكية، مما يشير إلى عدم وجود انخفاض في قيمة الشهرة وانخفاض قيمة موجودات الشركة.

تم تحديد المبلغ القابل للاسترداد للوحدة المولدة للنقد والبالغ ٤,٢٥٦ مليون ريال سعودي كما في ٣٠ سبتمبر ٢٠٢٢م على أساس احتساب القيمة المستخدمة باستخدام توقعات التدفقات النقدية من الموازنات المالية التي تمت مراجعتها من قبل الإدارة العليا والتي تغطي فترة خمس سنوات. معدل الخصم بعد الزكاة المطبق على توقعات التدفق النقدي هو ٩,٩٪. وتم التوصل إلى أن القيمة العادلة ناقصًا تكاليف الاستبعاد لا تتجاوز القيمة المستخدمة.

الافتراضات الرئيسية المستخدمة في حسابات القيمة المستخدمة والحساسية للتغيرات في الافتراضات

يعتبر احتساب القيمة المستخدمة أكثر حساسية للافتراضات التالية:

مجمّل الهوامش

يعتمد مجمّل الهوامش على الهوامش التي حققتها الشركة في السنة الحالية. وقد تم الحفاظ على ثباتها خلال فترة الميزانية. والطلب ثابت على المنتج الغذائي. ويمكن أن يؤدي انخفاض الطلب إلى انخفاض مجمّل الهوامش.

شركة المطاحن الأولى (شركة مساهمة مغلقة سعودية)

إيضاحات حول القوائم المالية الأولية الموجزة (غير مراجعة)
لفترة التسعة أشهر المنتهية في ٣٠ سبتمبر ٢٠٢٢م
(بالريالات السعودية، ما لم يذكر خلاف ذلك)

١٠. الشهرة (يتبع)

معدلات الخصم

تمثل معدلات الخصم وجهة نظر المشارك الحالي في السوق، مع مراعاة القيمة الزمنية للمال والمخاطر الفردية للموجودات المعنية الأساسية التي لم تدمج في تقديرات التدفق النقدي. كما يأخذ حساب معدل الخصم في الاعتبار الظروف المحددة للشركة ويتم اشتقاقه من المتوسط المرجح لتكلفة رأس المال. ويأخذ متوسط التكلفة المرجح لرأس المال في الاعتبار كلاً من الديون وحقوق الملكية. ويتم تحديد حقوق الملكية من العائد المتوقع على الاستثمار من قبل مستثمري الشركة من وجهة نظر أحد المشاركين في السوق. وتعتمد تكلفة الدين على وجهة نظر المشارك في السوق بناءً على أداء الشركة. يتم إجراء تعديلات على معدل الخصم لمراعاة المبلغ المحدد وتوقيت التدفقات الضريبية المستقبلية من أجل عكس معدل خصم ما بعد الزكاة.

سيؤدي ارتفاع معدل الخصم بعد الضريبة إلى ٣٨,٩٪ (بمعنى آخر + ٢٩٪) إلى انخفاض في القيمة.

الحصة السوقية خلال فترة التنبؤ

عند استخدام بيانات الصناعة الخاصة بمعدلات النمو، تعتبر هذه الافتراضات مهمة لأن الإدارة تقم كيف يمكن أن يتغير وضع الأعمال، بالنسبة لمنافسيها، خلال فترة التنبؤ. وتتوقع الإدارة أن ترتفع حصة الشركة في سوق التجزئة بنسبة تصل إلى ٤٠٪ مقابل حصة السوق الحالية البالغة ١٩٪.

معدلات النمو المستخدمة لاستقراء التدفقات النقدية بعد فترة التنبؤ

تعتمد الأسعار على خطة تحقيق قيمة مفصلة مع استشاري خارجي تعكس نمو السوق وتوقعات الشركة للسنوات القادمة.

نظرًا لأن الإدارة لا تتوقع دخولاً جديداً إلى السوق في السنوات العشر القادمة، فإن الإدارة تبني خطة النمو على أساس خطة تحقيق القيمة التي تركز على العناصر التمكينية الرئيسية لاكتساب حصة في السوق في قطاع البيع بالتجزئة مع توسيع القاعدة من خلال استيعاب مستهلك صناعي جديد.

١١. مخزون

١-١١ يتكون المخزون مما يلي:

٣٠ سبتمبر ٢٠٢٢م (غير مراجعة)	٣١ ديسمبر ٢٠٢١م (مراجعة)	
٩٨,٧٣٤,١٤٨	٩٣,٤٩٣,٦٨٠	قطع غيار
٤١,٢٠٤,١٨٩	٤٥,٥٧٠,٨٥٦	مواد خام
١٠,٢٠٣,٩٧٠	٨,١٨٨,٣١٨	بضائع تامة الصنع
١,٦٤١,٠٦٩	١,٢٠٨,٨٣٦	بضائع بالطريق
٧١٢,٧٣٧	١,٠٥٧,٨٣٤	أخرى
(٣٩,٨٤٧,٧١٠)	(٣٣,٧٠١,٤١٧)	يخصم: مخصص مخزون بطيء الحركة لقطع الغيار والمواد الخام
١١٢,٦٤٨,٤٠٣	١١٥,٨١٨,١٠٧	

٢-١١ خلال فترة التسعة أشهر المنتهية في ٣٠ سبتمبر ٢٠٢٢م، قامت الشركة بتكوين مخصصات للمخزون بطيء الحركة من قطع الغيار والمواد الخام بمبلغ ٦,١٥ مليون ريال سعودي (٣١ ديسمبر ٢٠٢١م: ١,٠٩ مليون ريال سعودي). يتم إدراج المبلغ في تكلفة الإيرادات.

شركة المطاحن الأولى (شركة مساهمة مغلقة سعودية)

إيضاحات حول القوائم المالية الأولية الموجزة (غير مراجعة)
لفترة التسعة أشهر المنتهية في ٣٠ سبتمبر ٢٠٢٢م
(بالريالات السعودية، ما لم يذكر خلاف ذلك)

١١. مخزون (يتبع)

١١-٣ كانت الحركة على مخصص المخزون بطيئ الحركة لقطع الغيار والمواد الخام خلال الفترة كما يلي:

٣٠ سبتمبر ٢٠٢٢م (غير مراجعة)	٣١ ديسمبر ٢٠٢١م (مراجعة)	
٣٣,٧٠١,٤١٧	٣٢,٦٠٦,٤٩٤	في بداية الفترة / السنة
٦,١٤٦,٢٩٣	١,٠٩٤,٩٢٣	مخصص خلال الفترة / السنة
<u>٣٩,٨٤٧,٧١٠</u>	<u>٣٣,٧٠١,٤١٧</u>	في نهاية الفترة / السنة

١٢. ذمم مدينة تجارية

تتكون الذمم المدينة التجارية مما يلي:

٣٠ سبتمبر ٢٠٢٢م (غير مراجعة)	٣١ ديسمبر ٢٠٢١م (مراجعة)	
٦,٢٢٥,٥٥٢	٣,٢٥٨,٣٨٧	ذمم مدينة تجارية
(١,٠٢١,٦٧٣)	(٨٨٢,٤٢٨)	مخصص الخسائر الائتمانية المتوقعة من ذمم مدينة تجارية
<u>٥,٢٠٣,٨٧٩</u>	<u>٢,٣٧٥,٩٥٩</u>	

١٣. رأس المال

يتكون رأس مال الشركة المصرح به والمصدر والمدفوع بالكامل كما في ٣٠ سبتمبر ٢٠٢٢م من ٥٠٠,٠٠٠ سهم (٣١ ديسمبر ٢٠٢١م: ٥٣,٩٢٣,٦٧٨ سهم) قيمة كل منها ١٠ ريال سعودي.

اقترح مجلس إدارة الشركة تخفيض رأس مال الشركة بتاريخ ٢٤ يناير ٢٠٢٢م (الموافق ٢١ جمادى الثانية ١٤٤٣هـ) من ٥٣٩,٢٣٦,٧٨٠ ريال سعودي إلى ٥,٠٠٠,٠٠٠ ريال سعودي والذي تمت الموافقة عليه من قبل أعضاء الجمعية العمومية غير العادية بتاريخ ١٧ فبراير ٢٠٢٢م (الموافق ١٦ رجب ١٤٤٣هـ).

استكملت الشركة الإجراءات القانونية لتخفيض رأس المال، وصدر السجل التجاري والنظام الأساسي المعدل في ١٥ مايو ٢٠٢٢م (الموافق ١٤ شوال ١٤٤٣هـ) و ١٢ مايو ٢٠٢٢م (الموافق ١١ شوال ١٤٤٣هـ) على التوالي.

شركة المطاحن الأولى
(شركة مساهمة مغلقة سعودية)

إيضاحات حول القوائم المالية الأولية الموجزة (غير مراجعة)
لفترة التسعة أشهر المنتهية في ٣٠ سبتمبر ٢٠٢٢م
(بالريالات السعودية، ما لم يذكر خلاف ذلك)

١٣. رأس المال (يتبع)

بعد اندماج الشركة الأم مع الشركة في ١٥ سبتمبر ٢٠٢٢م سيكون هيكل الشركاء المقترح على النحو التالي:

٣١ ديسمبر ٢٠٢١م (مراجعة)		٣٠ سبتمبر ٢٠٢٢م (غير مراجعة)		
النسبة	المبلغ بالريال السعودي	النسبة	المبلغ بالريال السعودي	
١٠٠٪	٥٣٩,٢٣٦,٧٨٠	--	--	شركة الرحي الصافي للأغذية
--	--	٣٥٪	١,٧٥٠,٠٠٠	شركة مجموعة المطلق للاستثمار الصناعي
--	--	٣٠٪	١,٥٠٠,٠٠٠	شركة عبد الله أبو نيان التجارية
--	--	٢٥٪	١,٢٥٠,٠٠٠	شركة الصافي للاستثمار المتقدم
--	--	١٠٪	٥٠٠,٠٠٠	شركة عيسى الغريير للاستثمار
١٠٠٪	٥٣٩,٢٣٦,٧٨٠	١٠٠٪	٥,٠٠٠,٠٠٠	

في تاريخ لاحق لتاريخ القوائم المالية الأولية الموجزة، اقترح مجلس إدارة الشركة زيادة رأس مال الشركة بتاريخ ٣ أكتوبر ٢٠٢٢م (الموافق ٧ ربيع الأول ١٤٤٤هـ) من ٥,٠٠٠,٠٠٠ ريال سعودي إلى ٥٥٥,٠٠٠,٠٠٠ ريال سعودي والتي تمت الموافقة عليها من قبل أعضاء الجمعية العمومية غير العادية بتاريخ ٦ أكتوبر ٢٠٢٢م (الموافق ١٠ ربيع الأول ١٤٤٤هـ) من حساب مساهمات المساهمين الإضافيين (الإيضاح ١٤).

استكملت الشركة الإجراءات القانونية الخاصة بزيادة رأس المال والسجل التجاري وصدر النظام الأساسي المعدل في ٦ نوفمبر ٢٠٢٢م (الموافق ١٢ ربيع الثاني ١٤٤٤هـ).

١٤. مساهمات إضافية من الشركاء

يمثل هذا المبلغ وقدره ٥٥٠,٠٠٠,٠٠٠ ريال سعودي النقد الذي ساهم به المساهمون من خلال التحويل المصرفي بتاريخ ٢٩ سبتمبر ٢٠٢٢م (الموافق ٣ ربيع الأول ١٤٤٤هـ).

١٥. احتياطي اندماج

في ١٧ فبراير ٢٠٢٢م (الموافق ١٦ رجب ١٤٤٣هـ) وافق مساهمو الشركة من خلال الجمعية العمومية غير العادية على تخفيض رأس مال الشركة من ٥٣٩,٢٣٦,٧٨٠ ريال سعودي إلى ٥,٠٠٠,٠٠٠ ريال سعودي عن طريق إلغاء الأسهم والاحتفاظ بمبلغ رأس مال مخفض قدره ٥٣٤,٢٣٦,٧٨٠ ريال سعودي كاحتياطي لتسهيل عملية الاندماج التي تمت في ١٥ سبتمبر ٢٠٢٢م (الموافق ١٩ صفر ١٤٤٤هـ).

يظهر رصيد احتياطي الاندماج البالغ ٣٧,٥٥٤,٥٠٣ ريال سعودي في ٣٠ سبتمبر ٢٠٢٢م الفرق بين مبلغ رأس المال المخفض لتسهيل عملية الاندماج وصافي موجودات الشركة الأم المثبتة في الشركة (الإيضاح ٣٠).

شركة المطاحن الأولى (شركة مساهمة مغلقة سعودية)

إيضاحات حول القوائم المالية الأولية الموجزة (غير مراجعة)
لفترة التسعة أشهر المنتهية في ٣٠ سبتمبر ٢٠٢٢م
(بالريالات السعودية، ما لم يذكر خلاف ذلك)

١٦. احتياطي نظامي

وفقاً لنظام الشركة الأساسي ونظام الشركات السعودي الذي دخل حيز التنفيذ بتاريخ ٢ مايو ٢٠١٦م (الموافق ٢٥ رجب ١٤٣٧هـ)، يتعين على الشركة أن تجنب في كل سنة ١٠٪ من أرباحها الصافية لتكوين احتياطي نظامي حتى يبلغ هذا الاحتياطي ٣٠٪ من رأس المال. يحق للشركة أن تقرر التوقف عن هذا التحويل متى ما بلغ الاحتياطي ٣٠٪.

الحد الأدنى المطلوب للاحتياطي هو ٣٠٪ من رأس المال غير متاح للتوزيع على شركاء الشركة.

١٧. توزيعات الأرباح

١٧-١ في ٣ مارس ٢٠٢٢م، وافق مساهمو الشركة بناءً على توصية مجلس إدارة الشركة بتوزيع صافي أرباح الشركة بعد الضرائب والزيادة والاحتياطي النظامي للفترة المالية من ١ أكتوبر ٢٠٢١م إلى ٣١ ديسمبر ٢٠٢١م من السنة المالية ٢٠٢١م بمبلغ ٣٠ مليون ريال سعودي. تم دفع توزيعات الأرباح في ١٥ مارس ٢٠٢٢م.

١٧-٢ في ١٥ مارس ٢٠٢٢م، وافق مساهمو الشركة بناءً على توصية مجلس إدارة الشركة على توزيع أرباح مرحلية بمبلغ ١١,٩٣٢,٢١٠ ريال سعودي. تم دفع توزيعات الأرباح في ٢٢ مارس ٢٠٢٢م.

١٧-٣ في ١٢ سبتمبر ٢٠٢٢م، وافق مجلس إدارة الشركة على النحو المصرح به بموجب النظام الأساسي المعدل للشركة على توزيع صافي أرباح الشركة بعد الضرائب والزيادة والاحتياطي النظامي للفترة المالية من ١ أبريل ٢٠٢٢م حتى ٣٠ سبتمبر ٢٠٢٢م من السنة المالية ٢٠٢٢م كتوزيعات أرباح مرحلية بمبلغ ٤٢,٥٣٩,٨٣٦ مليون ريال سعودي. تم دفع توزيعات الأرباح في ٢٢ سبتمبر ٢٠٢٢م.

١٨. القروض طويلة الأجل

تم تحويل القروض طويلة الأجل نتيجة لصفقة الاندماج.

٣١ ديسمبر ٢٠٢١م (مراجعة)	٣٠ سبتمبر ٢٠٢٢م (غير مراجعة)	
--	١,٢١٥,٥٣٥,٩٦٥	تسهيلات مرابحة لأجل
--	--	قرض مرابحة كجسر تمويلي بضمان حقوق ملكية
--	١,٢١٥,٥٣٥,٩٦٥	
--	(١٨,٤٠٤,٢٨٨)	ناقصاً: تكلفة معاملات غير مطفأة
--	١,١٩٧,١٣١,٦٧٧	
--	٥٧,٥٤٩,٩٠٩	الجزء المتداول
--	١,١٣٩,٥٨١,٧٦٨	الجزء غير المتداول
--	١,١٩٧,١٣١,٦٧٧	

بلغت تسهيلات المرابحة لأجل مع مصرف الإنماء ١,٣٧١,٠٠٠,٠٠٠ ريال سعودي استخدمت الشركة منها ١,٣٠٠,٠٠٠,٠٠٠ ريال سعودي كما في ٣٠ سبتمبر ٢٠٢٢م. وهذا التسهيلات مضمونة بسندات لأمر ومرهونة على موجودات وأسهم معينة في الشركة. ويحمل القرض فائدة بمعدل سايبور زانداً الهامش. ويتم سداد التسهيلات المستخدمة على ٣٠ قسط غير متساوي تبدأ من ٣٠ يونيو ٢٠٢١م.

شركة المطاحن الأولى
(شركة مساهمة مقفلة سعودية)

إيضاحات حول القوائم المالية الأولية الموجزة (غير مراجعة)
لفترة التسعة أشهر المنتهية في ٣٠ سبتمبر ٢٠٢٢ م
(بالريالات السعودية، ما لم يذكر خلاف ذلك)

١٨. القروض طويلة الأجل (يتبع)

قرض الجسر التمويلي بالمرابحة مع بنك الخليج الدولي بتسهيلات مموله بقيمة ٥٥٠,٠٠٠,٠٠٠ ريال سعودي والتي تم سحبها بالكامل كما في ٣١ ديسمبر ٢٠٢٠ م. والتسهيلات مضمونة بسندات لأمر وضمانات شركات موقعة من مساهمي الشركة. ويحمل القرض فائدة بمعدل سايبور زائداً الهامش. تم سداد كامل مبلغ القرض في ٢٩ سبتمبر ٢٠٢٢ م.

فيما يلي الحركة في رصيد القرض كما في ٣٠ سبتمبر:

الإجمالي	تسهيلات مرابحة لأجل	قرض جسر تمويلي مرابحة بضمان حقوق الملكية	
--	--	--	في بداية الفترة
١,٧٦٥,٥٣٥,٩٦٥	١,٢١٥,٥٣٥,٩٦٥	٥٥٠,٠٠٠,٠٠٠	المحول كنتيجة صفقة اندماج
(٥٥٠,٠٠٠,٠٠٠)	--	(٥٥٠,٠٠٠,٠٠٠)	المدفوع خلال الفترة
١,٢١٥,٥٣٥,٩٦٥	١,٢١٥,٥٣٥,٩٦٥	--	في نهاية الفترة (غير مراجعة)

تحليل الاستحقاق - التدفقات النقدية التعاقدية غير المخصومة

٣٠ سبتمبر ٢٠٢٢ م (غير مراجعة)	٣١ ديسمبر ٢٠٢١ م (مراجعة)	
٥٩,٩٢٥,٢٤٥	--	خلال سنة واحدة
٣٢٢,٦٨٠,٥٦٥	--	سنة إلى خمس سنوات
٨٣٢,٩٣٠,١٥٥	--	أكثر من خمس سنوات
١,٢١٥,٥٣٥,٩٦٥	--	

١٩. مصروفات مستحقة ومطلوبات أخرى

٣٠ سبتمبر ٢٠٢٢ م (غير مراجعة)	٣١ ديسمبر ٢٠٢١ م (مراجعة)	
٥٤,٣٨١,٦٤٤	٤١,٢٧٦,٥٨٨	مصروفات مستحقة
٥,٥٩٢,٧٢٥	--	ضريبة قيمة مضافة مستحقة
٢,٤٤٥,٣٥٦	٢,٥٥٥,٩١٢	ذمم دائنة أخرى
٩٢٢,٠٨٨	--	تكلفة تمويل مستحقة
٦٣,٣٤١,٨١٣	٤٣,٨٣٢,٥٠٠	

شركة المطاحن الأولى
(شركة مساهمة مقفلة سعودية)

إيضاحات حول القوائم المالية الأولية الموجزة (غير مراجعة)
لفترة التسعة أشهر المنتهية في ٣٠ سبتمبر ٢٠٢٢ م
(بالريالات السعودية، ما لم يذكر خلاف ذلك)

٢٠. إيرادات

لفترة التسعة أشهر المنتهية في ٣٠ سبتمبر		لفترة الثلاثة أشهر المنتهية في ٣٠ سبتمبر		
٢٠٢١ م (غير مراجعة)	٢٠٢٢ م (غير مراجعة)	٢٠٢١ م (غير مراجعة)	٢٠٢٢ م (غير مراجعة)	
٥٦٥,٥٣١,٨١٠	٧٠٤,١٢٥,١١٤	١٩٤,٣٩٩,٧٩٦	٢٤٢,٢٩٤,٨٢٤	مبيعات بضائع
--	(١٧,٠٧٣,٧٠٦)	--	(٤,٤٥٧,٦٢٩)	يخصم: حسومات كميات وخصومات
٥٦٥,٥٣١,٨١٠	٦٨٧,٠٥١,٤٠٨	١٩٤,٣٩٩,٧٩٦	٢٣٧,٨٣٧,١٩٥	

(٢٠-١) تفصيل الإيرادات

يتم تفصيل الإيرادات حسب نوع البضائع والقطاع والعمل كما هو موضح أدناه:

لفترة التسعة أشهر المنتهية في ٣٠ سبتمبر		لفترة الثلاثة أشهر المنتهية في ٣٠ سبتمبر		
٢٠٢١ م (غير مراجعة)	٢٠٢٢ م (غير مراجعة)	٢٠٢١ م (غير مراجعة)	٢٠٢٢ م (غير مراجعة)	
٣٦١,٨١٦,٧٩٦	٣٩٨,٥٣١,٣٤٠	١٢١,٨٨٣,٢٥٤	١٢٩,٧٤٤,٧٧٧	نوع البضاعة
١٥٥,١٦٧,٥٨٤	١٩٧,٩٤٠,٨٤٧	٥٧,٤٩٧,٩٠٥	٦٨,٩٠٧,٣٩٦	دقيق
٤٨,٥٤٧,٤٣٠	١٠٧,٦٥٢,٩٢٧	١٥,٠١٨,٦٣٧	٤٣,٦٤٢,٦٥١	علف
٥٦٥,٥٣١,٨١٠	٧٠٤,١٢٥,١١٤	١٩٤,٣٩٩,٧٩٦	٢٤٢,٢٩٤,٨٢٤	نخالة
٥٣٠,٩٩٩,١٨٣	٦٨٧,١٥٢,٥٥٥	١٨٣,٣٢٠,٥٩٢	٢٣٨,٤٥٥,٤٩٦	نوع القطاع
٢٧,٦٣٩,١٥٨	١٢,٠٠١,١٥١	٨,٠٩١,٣٩٥	٢,٥٧٧,٠١٤	قطاع الشركات
٦,٨٩٣,٤٦٩	٤,٩٧١,٤٠٨	٢,٩٨٧,٨٠٩	١,٢٦٢,٣١٤	قطاع حكومي
٥٦٥,٥٣١,٨١٠	٧٠٤,١٢٥,١١٤	١٩٤,٣٩٩,٧٩٦	٢٤٢,٢٩٤,٨٢٤	قطاع الأفراد
٥٣٧,٨٩٢,٦٥٢	٦٩٢,١٢٣,٩٦٣	١٨٦,٣٠٨,٤٠١	٢٣٩,٧١٧,٨١٠	نوع العميل
٢٧,٦٣٩,١٥٨	١٢,٠٠١,١٥١	٨,٠٩١,٣٩٥	٢,٥٧٧,٠١٤	غير حكومي
٥٦٥,٥٣١,٨١٠	٧٠٤,١٢٥,١١٤	١٩٤,٣٩٩,٧٩٦	٢٤٢,٢٩٤,٨٢٤	حكومي

توقيت إثبات الإيرادات

يتم إثبات بيع البضائع من قبل الشركة في وقت ما، ويتم الوفاء بالالتزام الأداء عندما يتم إرسال البضائع من المستودعات.

شركة المطاحن الأولى
(شركة مساهمة مغلقة سعودية)

إيضاحات حول القوائم المالية الأولية الموجزة (غير مراجعة)
لفترة التسعة أشهر المنتهية في ٣٠ سبتمبر ٢٠٢٢ م
(بالريالات السعودية، ما لم يذكر خلاف ذلك)

٢١. تكلفة الإيرادات

تتكون تكلفة الإيرادات مما يلي:

لفترة التسعة أشهر المنتهية في ٣٠ سبتمبر		لفترة الثلاثة أشهر المنتهية في ٣٠ سبتمبر		
٢٠٢١ م (غير مراجعة)	٢٠٢٢ م (غير مراجعة)	٢٠٢١ م (غير مراجعة)	٢٠٢٢ م (غير مراجعة)	
٢٣٣,١٢٦,٨٦٥	٢٥٩,٨٠٣,٩٣٧	٧٩,٨٠٢,٣٨٣	٨٧,٤٩٣,٠٢٢	مواد خام مستهلكة
٤٥,٤٢٢,٥٠٨	٤٧,٤٦٣,٣٦٢	١٥,٢٣٠,٧٢٥	١٦,١٩٩,٠٨٥	رواتب ومنافع أخرى
٢٨,٣١٨,١٢٧	٣٠,١٣٤,١١٧	٩,٩٥٤,٤٥٩	١٠,٢٤٣,٦٥٧	الاستهلاك والإطفاء
١٦,٤٠٩,٥٣٥	١٨,٣٦٤,١٤١	٥,١٧٢,٢٣٧	٥,٥٠٧,٦٨١	وقود وطاقة
١٦,٩٠٤,١٢٣	١٧,١٤٧,٢٢٣	٧,٤٢٥,٨٣٧	٧,١٤٦,٢٠٠	مصروفات أخرى
--	٦,١٤٦,٢٩٣	--	٢,٩٧٢,٤٨٩	مخصص مخزون بطيء الحركة لقطع الغيار والمواد الخام
٣٤٠,١٨١,١٥٨	٣٧٩,٠٥٩,٠٧٣	١١٧,٠٨٥,٦٤١	١٢٩,٥٦٢,١٣٤	
١٠,٦٨٣,٤٠٦	٨,١٨٨,٣١٨	٢٠,٦٣٣,٤٩٢	١٤,٧١٦,١٥٣	مخزون البضائع تامة الصنع في بداية الفترة
٣٥٠,٨٦٤,٥٦٤	٣٨٧,٢٤٧,٣٩١	١٣٨,٢١٩,١٣٣	١٤٤,٢٧٨,٢٨٧	بضائع تامة الصنع متاحة للبيع خلال الفترة
(١٢,٣١٤,٦٢٦)	(١٠,٢٠٣,٩٧٠)	(١٢,٣١٤,٦٢٦)	(١٠,٢٠٣,٩٧٠)	مخزون البضائع تامة الصنع في نهاية الفترة
٣٣٨,٥٤٩,٩٣٨	٣٧٧,٠٤٣,٤٢١	١٢٥,٩٠٤,٥٠٧	١٣٤,٠٧٤,٣١٧	

٢٢. مصروفات بيع وتوزيع

تتكون مصروفات بيع وتوزيع مما يلي:

لفترة التسعة أشهر المنتهية في ٣٠ سبتمبر		لفترة الثلاثة أشهر المنتهية في ٣٠ سبتمبر		
٢٠٢١ م (غير مراجعة)	٢٠٢٢ م (غير مراجعة)	٢٠٢١ م (غير مراجعة)	٢٠٢٢ م (غير مراجعة)	
٥,٦٧٧,٧٨٧	٧,٩٢٠,٠٥٢	٣,٠٣٤,٣٧٨	٣,٥٢٢,١٠٧	رواتب ومنافع أخرى
٩٥٢,١٦٦	٨,٩٠٣,٥٩٦	٧٢٤,٨٥٧	١,٧٥٢,٣٣١	الإعلان والتسويق
٢,٩٢٧,٩٨٦	٨,٣٧٩,٥٢٢	١,٧٣٧,٩٩٩	١,٧٦٩,٢٦٠	مصروفات أخرى
٦١٥,٦٨٩	٦٧٢,٢٥٤	٢٠٥,٥٨٩	٢٣٧,٧٨٩	استهلاك ممتلكات وآلات ومعدات وموجودات حق استخدام
١٠,١٧٣,٦٢٨	٢٥,٨٧٥,٤٢٤	٥,٧٠٢,٨٢٣	٧,٢٨١,٤٨٧	

شركة المطاحن الأولى (شركة مساهمة مغلقة سعودية)

إيضاحات حول القوائم المالية الأولية الموجزة (غير مراجعة)
لفترة التسعة أشهر المنتهية في ٣٠ سبتمبر ٢٠٢٢ م
(بالريالات السعودية، ما لم يذكر خلاف ذلك)

٢٣. مصروفات عمومية وإدارية

تتكون المصروفات العمومية والإدارية مما يلي:

لفترة التسعة أشهر المنتهية في ٣٠ سبتمبر		لفترة الثلاثة أشهر المنتهية في ٣٠ سبتمبر		
٢٠٢١ م	٢٠٢٢ م	٢٠٢١ م	٢٠٢٢ م	
(غير مراجعة)	(غير مراجعة)	(غير مراجعة)	(غير مراجعة)	
٣٤,٤٨٦,٩٦١	٤١,٢٤٩,٣٩٠	١٣,٧٩٠,٦٤٠	١٣,٤٠٦,٣٨٧	رواتب ومنافع أخرى
١٣,٣٨٥,٢١٥	٩,٩٩٤,٣٣١	٣,٧٧٥,٠٤٢	٤,٥٩٨,٨٦٦	أتعاب مهنية واستشارية
١٢,٦٧٩,٥٦٣	٩,٨١٦,٤٣١	١,٥٠٩,٤٣٩	٢,٩٤٨,٢٦١	مصروفات أخرى
٣,٣٨٥,٤٣٩	٣,١٨٨,٥٤٥	١,١٢٥,٦٢٨	١,٠٩٩,٦٥٩	الاستهلاك والإطفاء
٧٠٩,٤٧٨	٧٦٤,٤٦٤	٣٠٦,٦٣٠	٢٠٠,٨١٦	وقود وطاقة
٨٦٧,٠٤٦	٥٢٧,٨٦٧	٢٩٠,٦٨٠	٢٤٠,٩٠١	مواد ولوازم
٦٥,٥١٣,٧٠٢	٦٥,٥٤١,٠٢٨	٢٠,٧٩٨,٠٥٩	٢٢,٤٩٤,٨٩٠	

٢٤. تكاليف تمويلية

تتكون التكاليف التمويلية مما يلي:

لفترة التسعة أشهر المنتهية في ٣٠ سبتمبر		لفترة الثلاثة أشهر المنتهية في ٣٠ سبتمبر		
٢٠٢١ م	٢٠٢٢ م	٢٠٢١ م	٢٠٢٢ م	
(غير مراجعة)	(غير مراجعة)	(غير مراجعة)	(غير مراجعة)	
٨,٦٥٥,٦٧٧	٨,٧٦٣,٧٧٣	٣,٢٦٨,٢٦٥	٢,٩٤٨,٨٢٦	تكلفة تمويلية على مطلوبات عقود إيجار
--	٤,٧٤٢,٠٤٠	--	٤,٧٤٢,٠٤٠	تكلفة تمويلية على قروض طويلة الأجل
--	٣,٢٢٤,٩٤٠	--	٣,٢٢٤,٩٤٠	إطفاء تكلفة معاملة قرض
٨,٦٥٥,٦٧٧	١٦,٧٣٠,٧٥٣	٣,٢٦٨,٢٦٥	١٠,٩١٥,٨٠٦	

٢٥. الزكاة

١-٢٥ فيما يلي الحركة في مخصص الزكاة خلال للسنة

للسنة المنتهية في ٣١ ديسمبر ٢٠٢١ م، قدمت الشركة الأم الإقرار الزكوي الموحد إلى هيئة الزكاة والضريبة والجمارك ("الهيئة")، والذي تم توزيعه لاحقًا على الشركة التابعة مع الحصة المعنية من مصروف الزكاة.

فيما يلي الحركة في مخصص الزكاة خلال الفترة / السنة:

٣١ ديسمبر	٣٠ سبتمبر	
٢٠٢١ م	٢٠٢٢ م	
(مراجعة)	(غير مراجعة)	
--	٤,٧٤٣,٧٠٠	في بداية الفترة / السنة
٤,٧٤٣,٧٠٠	٤,٦٧٨,٩٧٥	المحمل خلال الفترة / السنة
--	(٤,٨٠١,٤٦٢)	المدفوع خلال الفترة / السنة
٤,٧٤٣,٧٠٠	٤,٦٢١,٢١٣	في نهاية الفترة / السنة

شركة المطاحن الأولى
(شركة مساهمة مغلقة سعودية)

إيضاحات حول القوائم المالية الأولية الموجزة (غير مراجعة)
لفترة التسعة أشهر المنتهية في ٣٠ سبتمبر ٢٠٢٢م
(بالريالات السعودية، ما لم يذكر خلاف ذلك)

٢٥. الزكاة (يتبع)

٢٥-٢. الموقف الزكوي

لم تخضع الشركة للزكاة حيث أن رأس مالها جاء من أموال عامة لا تجب فيها الزكاة حتى عام ٢٠٢٠م.

٢٦. موجودات غير متداولة محتفظ بها للبيع

خلال السنة المنتهية في ٣١ ديسمبر ٢٠٢١م، قرر مجلس الإدارة بيع أحد المطاحن التي لم تستخدم منذ سنة ٢٠١٤م. وبناءً عليه، تم إعادة تصنيف تلك الموجودات على أنها موجودات غير متداولة محتفظ بها للبيع. كما تم إثبات خسارة الاستبعاد المقدرة بمبلغ ٦,٤٦١,٠٧٢ ريال سعودي في سنة ٢٠٢١م والتي تمثل الفرق بين القيمة العادلة ناقصًا تكاليف البيع والقيمة الدفترية لتلك الموجودات غير المتداولة المحتفظ بها للبيع.

٢٧. الالتزامات والارتباطات الرأسمالية المحتملة

كما في ٣٠ سبتمبر ٢٠٢٢م، كان لدى الشركة مطلوبات محتملة نشأت خلال دورة أعمالها العادية والمتعلقة بالاعتمادات المستندية بمبلغ ٢٦,٧٨٥,٢٩٠ ريال سعودي (٣١ ديسمبر ٢٠٢١م: ١,١٢٦,٥٩٦ ريال سعودي).

٢٨. ربحية السهم

(٢٨-١) ربحية السهم الأساسية والمخفضة

تم احتساب ربحية السهم الأساسية على أساس الأرباح القابلة للتوزيع العائدة إلى المساهمين في الأسهم العادية والمتوسط المرجح لعدد الأسهم العادية القائمة في تاريخ القوائم المالية.

لفترة التسعة أشهر المنتهية في ٣٠ سبتمبر		لفترة الثلاثة أشهر المنتهية في ٣٠ سبتمبر		
٢٠٢١م (غير مراجعة)	٢٠٢٢م (غير مراجعة)	٢٠٢١م (غير مراجعة)	٢٠٢٢م (غير مراجعة)	
١٤٠,٧٢٩,١٠٩	١٩٧,١٩٥,٦١٦	٣٧,٥٨١,٣٤٠	٦٣,٤٩٠,١٩٥	الربح للفترة
٥٠٠,٠٠٠	٥٠٠,٠٠٠	٥٠٠,٠٠٠	٥٠٠,٠٠٠	متوسط عدد الأسهم العادية المرجح لربحية السهم الأساسية والمخفضة
٢٨١,٤٦	٣٩٤,٣٩	٧٥,١٦	١٢٦,٩٨	ربحية السهم - الأساسية والمخفضة

تم احتساب ربحية السهم المخفضة بناءً على الربح القابل للتوزيع العائد لمالكي الأسهم العادية والمتوسط المرجح لعدد الأسهم العادية القائمة بعد تعديل أثر التخفيض المحتمل للأسهم العادية، إن وجدت.

شركة المطاحن الأولى (شركة مساهمة مقفلة سعودية)

إيضاحات حول القوائم المالية الأولية الموجزة (غير مراجعة)
لفترة التسعة أشهر المنتهية في ٣٠ سبتمبر ٢٠٢٢ م
(بالريالات السعودية، ما لم يذكر خلاف ذلك)

٢٨. ربحية السهم (بتبع)

خلال الفترة، لا توجد معاملات تقلل من ربحية السهم، وبالتالي، فإن ربحية السهم المخفضة لا تختلف عن ربحية السهم الأساسية.

كما هو مبين في الإيضاح ١٣ من هذه القوائم المالية، فقد تم تخفيض رأس مال الشركة من ٥٣٩,٢٣٦,٧٨٠ ريال سعودي إلى ٥,٠٠٠,٠٠٠ ريال سعودي. وتعكس الحسابات حسب عدد الأسهم بالنسبة لربحية السهم الأساسية والمخفضة التعديل بأثر رجعي لهذا الانخفاض في رأس المال.

٢٩. معاملات وأرصدة الأطراف ذات العلاقة

تتمثل الأطراف ذات العلاقة في الشركاء وموظفي الإدارة العليا للشركة والكيانات التي تسيطر عليها تلك الأطراف أو التي تخضع لسيطرة أو تتأثر بتلك الأطراف. ويتم اعتماد شروط المعاملات مع الأطراف ذات العلاقة من قبل إدارة الشركة. وتتم المعاملات مع الأطراف ذات العلاقة على أساس الترتيبات التعاقدية المبرمة معهم.

المعاملات مع موظفي الإدارة العليا

لأغراض متطلبات الإفصاح الواردة في معيار المحاسبة الدولي ٢٤ "الإفصاحات المتعلقة بالأطراف ذات الصلة"، فإن عبارة "موظفو الإدارة العليا" (بمعنى آخر الأشخاص الذين لديهم السلطة والمسؤولية لتخطيط أنشطة الشركة وتوجيهها والتحكم فيها) تشير إلى الرئيس التنفيذي والمديرين التنفيذيين الآخرين للشركة.

تشمل تعويضات موظفي الإدارة العليا الرواتب والمنافع الأخرى. تمثل المبالغ المفصوح عنها في الجدول المبالغ المثبتة كمصروفات خلال الفترة المالية المتعلقة بموظفي الإدارة العليا.

تعويضات موظفي الإدارة العليا للشركة عن فترتي الثلاثة أشهر والتسعة أشهر المنتهيتين في ٣٠ سبتمبر:

لفترة التسعة أشهر المنتهية في ٣٠ سبتمبر		لفترة الثلاثة أشهر المنتهية في ٣٠ سبتمبر		
٢٠٢١ م (غير مراجعة)	٢٠٢٢ م (غير مراجعة)	٢٠٢١ م (غير مراجعة)	٢٠٢٢ م (غير مراجعة)	
٣,٨٤٨,٢٣٨	٧,٥٨٧,٨٦٤	١,٢٨٢,٧٤٦	٢,٥٢٩,٢٨٨	منافع الموظفين قصيرة الأجل نفقات مجلس الإدارة واللجان والمكافآت والبدلات
١,١٢٥,٠٠٠	١,٨٠٠,٠٠٠	٣٧٥,٠٠٠	٦٠٠,٠٠٠	
٤,٩٧٣,٢٣٨	٩,٣٨٧,٨٦٤	١,٦٥٧,٧٤٦	٣,١٢٩,٢٨٨	إجمالي التعويضات المدفوعة لموظفي الإدارة العليا

شركة المطاحن الأولى (شركة مساهمة مقفلة سعودية)

إيضاحات حول القوائم المالية الأولية الموجزة (غير مراجعة)
لفترة التسعة أشهر المنتهية في ٣٠ سبتمبر ٢٠٢٢م
(بالريالات السعودية، ما لم يذكر خلاف ذلك)

٣٠. معاملة الاندماج (يتبع)

تم المحاسبة عن اندماج الشركة مع الشركة الأم (مساهمتها بنسبة ١٠٠٪) كإعادة هيكلة لرأس المال، "نقل ملكية"، حيث تم تجميع جميع موجودات ومطلوبات الشركة والأم باستخدام القيمة الدفترية قبل الاندماج كما هو مبين في القوائم المالية الموحدة للشركة الأم. وتم إدراج الاندماج في القوائم المالية للشركة بأثر مستقبلي من تاريخ الاندماج فصاعداً. وتم تسجيل جميع مكونات حقوق الملكية للشركة الأم كجزء من حقوق ملكية الشركة باستثناء رأس المال والاحتياطي النظامي.

تم تسجيل صافي التعديل لتحويل موجودات ومطلوبات وأرصدة حقوق ملكية الشركة الأم في حقوق ملكية الشركة كاحتياطي اندماج على النحو التالي:

٣٠ سبتمبر ٢٠٢٢م (غير مراجعة)		
٥,٠٠٠,٠٠٠		رأس مال الشركة الأم
١,٥٠٠,٠٠٠		احتياطي نظامي للشركة الأم
<u>٦,٥٠٠,٠٠٠</u>		
(٥,٠٠٠,٠٠٠)		رأس مال الشركة
<u>(٣٩,٠٥٤,٥٠٣)</u>		احتياطي نظامي للشركة
(٤٤,٠٥٤,٥٠٣)		
<u><u>(٣٧,٥٥٤,٥٠٣)</u></u>		احتياطي اندماج

كان تقسيم صافي الموجودات كما هو مذكور في القوائم المالية للشركة الأم والتي تم تحويلها إلى الشركة وقت الاندماج على النحو التالي:

١,٠٩٠,٦٦٩,٣٠٢	الشهرة
٨١,٥٤١,٩٨٩	النقد وما في حكمه
٥٥,٩٠٥,٢٣٨	أدوات مالية مشتقة
١٨,٩٧٦,١٧٦	ممتلكات وآلات ومعدات
٤,٥٤٨,٠٦٥	مخزون
١,٧٤٧,٣١٠	مدفوعات مقدّما وموجودات متداولة أخرى
(١,٦٨٥,٠١٩,٨٠٦)	قروض طويلة الأجل
(٥٨,٨٨٦,٩٣١)	الجزء المتداول من قروض طويلة الأجل
(٤٢,٥١٩,٩٩٧)	احتياطي تحوط التدفق النقدي
(١٩,٥٢٣,١٩٩)	مصرفات مستحقة ومطلوبات أخرى
(١٩,٢٢٩,٤٣٠)	أرباح مبقاة
<u>(٥٧١,٧٩١,٢٨٣)</u>	صافي موجودات الشركة الأم
٥٣٤,٢٣٦,٧٨٠	رأس المال المخفض
<u><u>(٣٧,٥٥٤,٥٠٣)</u></u>	احتياطي اندماج



شركة المطاحن الأولى (شركة مساهمة مغلقة سعودية)

إيضاحات حول القوائم المالية الأولية الموجزة (غير مراجعة)
لفترة التسعة أشهر المنتهية في ٣٠ سبتمبر ٢٠٢٢م
(بالريالات السعودية، ما لم يذكر خلاف ذلك)

٣١. الأحداث اللاحقة

بالإضافة إلى ما تم الإفصاح عنه في الإفصاح ١٣، وافق أعضاء الجمعية العمومية غير العادية على طرح وإدراج أسهم الشركة في "تداول" بتاريخ ٦ نوفمبر ٢٠٢٢م (الموافق ١٢ ربيع الثاني ١٤٤٤هـ). ولا يزال الإجراء القانوني قيد المعالجة.

٣٢. اعتماد القوائم المالية الأولية الموجزة

تم اعتماد هذه القوائم المالية الأولية الموجزة للإصدار من قبل مجلس إدارة الشركة في ٨ ديسمبر ٢٠٢٢م الموافق ١٤ جمادى الأولى ١٤٤٤هـ.





920010375

firstmills.com

