

# نشرة إصدار

## شركة آفاق الغذاء

شركة آفاق الغذاء هي شركة مساهمة سعودية مقفلة تأسست بموجب القرار الوزاري رقم (٨٦) وتاريخ ١٤٤٣/٠٧/٢٩ الموافق (الموافق ٢٠٢٢/٠٣/٠٢) وشهادة السجل التجاري (٢٠١٢٢٠٤٢١) وتاريخ ٢٠٢٢/٠٦/٠٦ الموافق (الموافق ٢٠٢٢/٠٣/٢٢) الصادر بمدينة الخبر.

طرح مليون وستمئة ألف (١,٦٠٠,٠٠٠) سهم عادي تمثل ٢٠٪ من إجمالي أسهم الشركة من خلال طرحها في السوق الموازية على المستثمرين المؤهلين بسعر قدره (٣٧) ريال سعودي للسهم الواحد.



فترة الطرح

تبدأ من يوم

الأحد ١٤٤٤/٠٨/١٣  
(الموافق ٢٠٢٣/٠٣/٠٥)

وحتى نهاية يوم

الخميس ١٤٤٤/٠٨/١٧  
(الموافق ٢٠٢٣/٠٣/٠٩)



## آفاق الغذاء

ث. أن يكون حاصلاً على الشهادة العامة للتعامل في الأوراق المالية المعتمدة من قبل الهيئة.

ج. أن يكون حاصلاً على شهادة مهنية متخصصة مجال أعمال الأوراق المالية المعتمدة من جهة معترف فيها دولياً.

١١. أي أشخاص آخرين تستخدمهم الهيئة.

سيتم بيع أسهم الطرح من قبل مساهمي الشركة الواردة أسماؤهم في الصفحة (ح) (ويشار إليهم مجتمعين بـ «المساهمين البانعين») والذين كانوا يملكون قبل طرح الأسهم عدد ثمانية ملايين (٨,٠٠٠,٠٠٠) سهم عادي تمثل نسبة (١٠٠٪) من أسهم الشركة. وسيتملك المساهمون البانعون بعد اكتمال الطرح نسبة عدد ستة ملايين وأربع مائة ألف (٦,٤٠٠,٠٠٠) سهم عادي تمثل نسبة (٨٠٪) من أسهم الشركة، وبالتالي سيحتفظون بحصة سيطرة في الشركة، وتستمد متحصلات الاكتتاب بعد خصم مصاريف عملية الطرح للمساهمين البانعين وفقاً لنسبة ملكية كل منهم للأسهم المطروحة، ولن تستلم الشركة أي مبلغ من متحصلات الاكتتاب (فضلاً راجع قسم رقم ٦ «استخدام متحصلات الطرح»).

تبدأ فترة الطرح في يوم الأحد ١٤٤٤/٠٨/١٣ (الموافق ٢٠٢٣/٠٣/٠٥) وتستمر لمدة (٥) أيام شاملة آخر يوم إغلاق الاكتتاب وهو نهاية يوم الخميس ١٤٤٤/٠٨/١٧ (الموافق ٢٠٢٣/٠٣/٠٩) (فترة الطرح). حيث يمكن تقديم طلبات الاكتتاب في أسهم الطرح من خلال النظام الإلكتروني الذي سوف يتم توفيره في الموقع الإلكتروني لمدير الاكتتاب «شركة مجموعة النفيعي للاستثمار»، خلال فترة الطرح (للحصول على تفاصيل أكثر حول معلومات الاتصال فضلاً راجع الصفحة (و) من هذه النشرة). وسوف يكون الطرح على المستثمرين المؤهلين خلال فترة الطرح، وسيتاح لكل منهم دراسة الفرصة الاستثمارية والإطلاع على أي معلومات إضافية متاحة من خلال غرفة للبيانات يتم فيها عرض جميع الوثائق المشار إليها في القسم رقم ١٣ «المستندات المتاحة».

إن الحد الأقصى للاكتتاب من قبل المستثمرين المؤهلين هو ثلاثمائة وتسعة وتسعون ألفاً وتسعمائة وتسعون (٢٩٩,٩٩٠) سهماً، علماً بأن الحد الأدنى للاكتتاب في أسهم الطرح لكل مستثمر مؤهل هو عشرة (١٠) أسهم، سيكون الاكتتاب في أسهم الطرح من خلال تقديم طلب الاكتتاب إلكترونياً من خلال النظام الإلكتروني الذي سوف يتم توفيره في الموقع الإلكتروني لمدير الاكتتاب خلال فترة الطرح وتحويل الأموال مباشرة إلى حساب الأمانة الخاص بعملية الطرح حسب التعليمات الواردة في نموذج الاكتتاب.

وسوف يتم الإعلان عن عملية التخصيم النهائي لأسهم الطرح في موعد أقصاه يوم الثلاثاء ١٤٤٤/٠٨/٢٢ (الموافق ٢٠٢٣/٠٣/١٤) وسيكون رد الفائض خلال (٦) أيام عمل من تاريخ التخصيم، ولن تكون هناك أي عمولات أو استقطاعات من الجهة المستلمة لمتحصلات الطرح أو مدير الاكتتاب أو الشركة (فضلاً راجع قسم رقم ١٠ «المعلومات المتعلقة بالأسهم وأحكام الطرح وشروطه» من هذه النشرة).

لم يسبق طرح أو تداول أسهم الشركة في أي سوق سواء داخل المملكة أو خارجها قبل الطرح، وقد تقدمت الشركة بطلب تسجيل وطرح الأوراق المالية في السوق الموازية وأنه تم الوفاء كافة المتطلبات بحسب متطلبات قواعد طرح الأوراق المالية والالتزامات المستمرة الصادرة عن هيئة السوق المالية بالمملكة العربية السعودية (المشار إليها بـ «الهيئة») وطلب إدراج الأوراق المالية بحسب متطلبات قواعد الإدراج الخاصة بالسوق المالية السعودية، وسوف يسمح لجميع فئات المستثمرين المؤهلين المذكورة أعلاه بالاكتتاب في أسهم الشركة.

وقد تقدمت الشركة بطلب تسجيل وطرح الأسهم الخاضعة لهذا النشرة إلى هيئة السوق المالية السعودية (الهيئة) ويطلب طرحها إلى شركة تداول السعودية (تداول السعودية). وتم تقديم جميع المستندات المطلوبة إلى الجهات ذات العلاقة واستيفاء جميع المتطلبات، وقد تم الحصول على جميع الموافقات الرسمية اللازمة لعملية طرح الأسهم، بما في ذلك موافقة الهيئة على النشرة الإصدار هذه.

ينطوي الاستثمار في الأسهم محل التسجيل والطرح في السوق الموازية على مخاطر وأمر غير مؤكدة ولذلك يجب دراسة قسمي «إشعار مهم» و«عوامل المخاطرة» الواردة في نشرة الإصدار هذا بعناية من قبل المستثمرين المؤهلين المحتملين قبل أن يتخذوا قراراً بالاكتتاب في أسهم الطرح.

تاريخ نشرة الإصدار هذه وعن السنوات المالية التي تليها (فضلاً راجع قسم رقم (٥) «سياسة توزيع الأرباح» في هذه النشرة).

وكما في تاريخ هذه النشرة، فإن المساهمين الكبار في الشركة الذين يملكون (٥٪) أو أكثر من رأس مالها قبل الطرح هم: أحمد بن محمد بن حسين العرفج بنسبة ملكية (٥٠٪) وشركة توك الزراعية بنسبة ملكية (٧٥٪) (ولمزيد من التفاصيل حول المساهمين فضلاً راجع قسم (٤-١) «هيكل ملكية الشركة قبل وبعد الطرح» في هذه النشرة). ويحظر على كبار المساهمين المذكورين أعلاه التصرف في أسهمهم مدة الإثني عشر (١٢) شهراً من تاريخ بدء تداول أسهم الشركة في السوق الموازية (فترة الحظر)، ويجوز لهم التصرف في أسهمهم بعد انتهاء هذه الفترة دون الحصول على موافقة هيئة السوق المالية (الهيئة) المسقفة.

سيكون الطرح موجهاً لفئات المستثمرين المؤهلين (الطرح). وذلك لعدد مليون وستمئة ألف (١,٦٠٠,٠٠٠) سهم عادي (يشار إليها مجتمعاً بـ «أسهم الطرح» ومفردة بـ «سهم الطرح») بقيمة اسمية للسهم قدرها عشرة (١٠) ريالات سعودية، وسيكون سعر الطرح سعماً وثلاثون (٣٧) ريال سعودي، وتمثل أسهم الطرح بمجموعها ٢٠٪ من رأس المال المصدر للشركة، وسوف تكون أسهم الشركة أسهماً عادية من فئة واحدة، ولا يعطى أي مساهم أي حقوق تفضيلية، ويحق لكل مساهم (المساهم) أيًا كان عدد أسهمه حضور اجتماعات الجمعية العامة للمساهمين (الجمعية العامة) والتصويت فيها، وتتسحق أسهم الطرح أي أرباح لتلها الشركة من تاريخ نشرة الإصدار هذه والسنوات المالية التي تليها. (فضلاً راجع قسم رقم ٥ «سياسة توزيع الأرباح» في هذه النشرة).

وسيقتصر الاكتتاب في أسهم الطرح في السوق الموازية على فئات المستثمرين المؤهلين، وفق تعريف المستثمر المؤهل في قائمة المصطلحات المستخدمة في نواتج هيئة السوق المالية وقواعدها وفي قائمة المصطلحات المستخدمة في قواعد شركة تداول السعودية (السوق)، أو «تداول السعودية»، ويقصد به في قواعد طرح الأوراق المالية والالتزامات المستمرة، أي من الآتي:

١. مؤسسات سوق مالية تتصرف لحسابها الخاص.
٢. عملاء مؤسسة سوق مالية مرخص لها في ممارسة أعمال الإدارة شريطة أن تكون مؤسسة السوق المالية قد عُيِّنَتْ بشروط تمكنه من اتخاذ القرارات الخاصة بقبول المشاركة في الطرح والاستثمار في السوق الموازية نيابة عن العميل ودون الحاجة إلى الحصول على موافقة مسبقة منه.
٣. حكومة المملكة، أو أي جهة حكومية، أو أي هيئة دولية تعترف بها الهيئة، أو السوق، أو أي سوق مالية أخرى تعترف بها الهيئة، أو مركز الإيداع.
٤. الشركات المملوكة من الحكومة، مباشرة أو عن طريق محفظة يديرها شخص مرخص له في ممارسة أعمال الإدارة.
٥. الشركات والصناديق المؤسسة في دول مجلس التعاون لدول الخليج العربية.
٦. صناديق الاستثمار.
٧. الأجانب غير المقيمين المسموح لهم بالاستثمار في السوق الموازية والذين يستوفون المتطلبات المنصوص عليها في الدليل الاسترشادي لاستثمار الأجانب غير المقيمين المسموح لهم الاستثمار في السوق الموازية (ولمزيد من التفاصيل يرجى الرجوع للقسم رقم (١) «التعريفات والمصطلحات»).
٨. المؤسسات المالية الأجنبية المؤهلة.
٩. أي أشخاص اعتباريين آخرين يجوز لهم فتح حساب استثماري في المملكة وحساب لدى مركز الإيداع.
١٠. أشخاص طبيعيون يجوز لهم فتح حساب استثماري في المملكة وحساب لدى مركز الإيداع، ويستوفون في جميع المعايير الآتية:

- أ. أن يكون قد قام بصنفات أسواق الأوراق المالية لا يقل مجموع قيمتها عن أربعين مليون ريال سعودي ولا تقل عن عشرة صنفات في كل ربع سنة خلال الإثني عشر شهراً الماضية.
- ب. أن لا تقل قيمة صافي أصوله عن خمسة ملايين ريال سعودي.
- ت. أن يعمل أو سبق له العمل مدة ثلاث سنوات على الأقل في القطاع المالي.

## مدير الاكتتاب



مجموعة النفيعي للإستثمار  
AL-NEFAIE INVESTMENT GROUP

تحتوي نشرة الإصدار هذه على معلومات أُمدت بحسب متطلبات قواعد طرح الأوراق المالية والالتزامات المستمرة الصادرة عن هيئة السوق المالية بالمملكة العربية السعودية (المشار إليها بـ «الهيئة»). ويتحمل أعضاء مجلس الإدارة الذين تظهر أسماؤهم في هذه النشرة مجتمعين ومفتردين كامل المسؤولية عن دقة المعلومات الواردة في نشرة الإصدار هذه، ويؤمنون بحسب علمهم وانقيادهم، بعد إجراء جميع الدراسات الممكنة والى الحد المعقول، أنه لا توجد أي وقائع أخرى يمكن أن يؤدي عدم تضمينها للنشرة إلى جعل أي إفادة واردة فيها مضللة. ولا تتحمل الهيئة وشركة تداول السعودية أي مسؤولية عن محتويات هذه النشرة، ولا تعطيان أي تأكيدات تتعلق بقدرة هذه النشرة واكتتابها، وتخليان انضماماً صراحة من أي مسؤولية مهما كانت عن أي خسائر تنتج مما ورد في هذه النشرة والاعتماد على أي جزء منها. ويجب على الراغبين في شراء الأسهم المطروحة بموجب هذه النشرة تحري مدى صحة المعلومات المتعلقة بالأسهم محل الطرح. وفي حال تعذر فهم محتويات هذه النشرة، يجب استشارة مستشار مالي مرخص له.

صدرت هذه النشرة بتاريخ ١٤٤٤/٠٩/٠٤ (الموافق ٢٠٢٣/١٢/٢٨)

## المستشار المالي

wasatah capital  
وساطة كابيتال



تحتوي نشرة الإصدار هذه على معلومات أُمدت بحسب متطلبات قواعد طرح الأوراق المالية والالتزامات المستمرة الصادرة عن هيئة السوق المالية بالمملكة العربية السعودية (المشار إليها بـ «الهيئة»). ويتحمل أعضاء مجلس الإدارة الذين تظهر أسماؤهم في هذه النشرة مجتمعين ومفتردين كامل المسؤولية عن دقة المعلومات الواردة في نشرة الإصدار هذه، ويؤمنون بحسب علمهم وانقيادهم، بعد إجراء جميع الدراسات الممكنة والى الحد المعقول، أنه لا توجد أي وقائع أخرى يمكن أن يؤدي عدم تضمينها للنشرة إلى جعل أي إفادة واردة فيها مضللة. ولا تتحمل الهيئة وشركة تداول السعودية أي مسؤولية عن محتويات هذه النشرة، ولا تعطيان أي تأكيدات تتعلق بقدرة هذه النشرة واكتتابها، وتخليان انضماماً صراحة من أي مسؤولية مهما كانت عن أي خسائر تنتج مما ورد في هذه النشرة والاعتماد على أي جزء منها. ويجب على الراغبين في شراء الأسهم المطروحة بموجب هذه النشرة تحري مدى صحة المعلومات المتعلقة بالأسهم محل الطرح. وفي حال تعذر فهم محتويات هذه النشرة، يجب استشارة مستشار مالي مرخص له.

صدرت هذه النشرة بتاريخ ١٤٤٤/٠٩/٠٤ (الموافق ٢٠٢٣/١٢/٢٨)



أفاق الفداء

## إشعار مهم

تقدم هذه النشرة معلومات تفصيلية كاملة عن شركة آفاق الغذاء والأسهم المطروحة للاكتتاب في السوق الموازية. وسيعامل المستثمرون المؤهلون المحتملون الذين يرغبون بالاكتتاب في الأسهم المطروحة بعد الانتهاء من تسجيل أسهم الشركة وبدء تداولها في السوق الموازية على أساس أن قرار الاستثمار يستند إلى المعلومات التي تحتويها هذه النشرة، والتي يمكن الإطلاع عليها من خلال زيارة موقع الشركة على الإنترنت ([www.horizonfood.sa](http://www.horizonfood.sa)) أو موقع المستشار المالي شركة الوساطة المالية (وساطة كابيتال) ([www.wasatah.com.sa](http://www.wasatah.com.sa))، أو موقع هيئة السوق المالية ([www.cma.org.sa](http://www.cma.org.sa)) أو موقع مدير الاكتتاب شركة مجموعة النفيعي للإستثمار ([www.nefaie.com](http://www.nefaie.com))، أو موقع شركة تداول السعودية (تداول السعودية) ([www.saudiexchange.sa](http://www.saudiexchange.sa)). كما سيتم الإعلان من قبل المستشار المالي شركة الوساطة المالية (وساطة كابيتال) على موقع شركة تداول السعودية (تداول السعودية) «تداول السعودية» عن نشر نشرة الإصدار وإتاحتها للمستثمرين المؤهلين خلال المدة المحددة وفق قواعد طرح الأوراق المالية والالتزامات المستمرة (خلال فترة لاتقل عن (١٤) يوم قبل الطرح) وعن أي تطورات أخرى.

تحتوي نشرة الإصدار هذه على معلومات تم تقديمها حسب متطلبات قواعد طرح الأوراق المالية والالتزامات المستمرة الصادرة عن هيئة السوق المالية بالمملكة العربية السعودية، ويتحمل أعضاء مجلس الإدارة الواردة أسماؤهم في صفحة (د) مجتمعين ومنفردين، كامل المسؤولية عن دقة المعلومات الواردة في هذه النشرة، ويؤكدون حسب علمهم واعتقادهم بعد إجراء جميع الدراسات الممكنة والى الحد المعقول، أنه لا توجد أي وقائع أخرى يمكن أن يؤدي عدم تضمينها في نشرة الإصدار إلى جعل أي إفادة واردة فيها مضللة، ولا تتحمل الهيئة وشركة تداول السعودية (تداول السعودية) أي مسؤولية عن محتويات هذه النشرة، ولا تعطين أي تأكيدات تتعلق بدقتها أو اكتمالها، وتخليان نفسيهما صراحة من أي مسؤولية مهما كانت عن أي خسارة تنتج عما ورد في هذه النشرة أو عن الاعتماد على أي جزء منها.

وقد تم تعيين شركة الوساطة المالية (وساطة كابيتال) كمستشار مالي («المستشار المالي») وتم تعيين شركة مجموعة النفيعي للإستثمار مديراً للاكتتاب (مدير الاكتتاب) فيما يتعلق بطلب الاكتتاب في أسهم الشركة، (وللمزيد من التفاصيل، الرجاء مراجعة القسم (١١) «التعهدات الخاصة بالاكتتاب» من هذه النشرة).

إن المعلومات الواردة في هذه النشرة كما في تاريخ إصدارها عرضة للتغيير، وعلى وجه الخصوص يمكن أن يتأثر الوضع المالي للشركة وقيمة الأسهم محل الطرح بشكل سلبي بالتطورات المستقبلية المتعلقة بعوامل التضخم ومعدلات الفائدة والضرائب أو أي عوامل اقتصادية أو سياسية أخرى خارجة عن نطاق سيطرة الشركة (فضلاً راجع القسم رقم ٢ «عوامل المخاطرة» من هذه النشرة)، ولا يجوز اعتبار أو تفسير أو الاعتماد بأي شكل على هذه النشرة ولا على أي اتصالات شفوية أو كتابية أو مطبوعة فيما يتعلق بأسهم الطرح أو تفسيرها كوعد أو بيان فيما يتعلق بالأرباح أو النتائج أو الأحداث المستقبلية.

لا يجوز اعتبار هذه النشرة بمثابة توصية من الشركة أو أعضاء مجلس إدارتها أو من مستشارها المالي بالمشاركة في عملية الاستثمار في الأسهم محل الطرح. وتعتبر المعلومات التي تحتوي عليها هذه النشرة ذات طبيعة عامة، وقد تم إعداد هذه النشرة دون الأخذ في الاعتبار الأهداف الاستثمارية الفردية أو الوضع المالي أو الاحتياجات الاستثمارية الخاصة للأشخاص الراغبين بالاستثمار في الأسهم محل الطرح. وقبل اتخاذ أي قرار بالاستثمار، على كل مستلم لهذه النشرة الحصول على استشارة مهنية مستقلة بخصوص الاستثمار في الأسهم محل الطرح بعد بدء تداولها من قبل مستشار مالي مرخص له من قبل الهيئة، وذلك لتقييم مدى ملاءمة فرصة الاستثمار والمعلومات المدرجة في هذه النشرة للأهداف والأوضاع والاحتياجات الاستثمارية الخاصة به، بما في ذلك المزايا والمخاطر المتعلقة بالاستثمار في الأسهم محل الطرح، قد يكون الاستثمار في الأسهم محل الطرح مناسباً لبعض المستثمرين دون غيرهم، ويجب على المستثمرين المحتملين عدم الاعتماد على قرار طرف آخر بالاستثمار أو عدم الاستثمار كأساس للدراسة المفترض قيامهم بها فيما يخص فرصتهم للاستثمار أو على الظروف الخاصة لأولئك المستثمرين.

لا تمثل هذه النشرة عرضاً لبيع، أو طلباً لعرض شراء أي من أسهم الطرح، من جانب أي شخص في أي بلد لا يجيز فيه النظام المعمول به في ذلك البلد لمثل ذلك الشخص تقديم مثل ذلك العرض أو الطلب، ويُحظر صراحة توزيع هذه النشرة أو بيع أسهم الطرح لأي شخص في أي دولة أخرى غير المملكة، باستثناء فئة الأجانب غير المقيمين المسموح لهم بالاستثمار في السوق الموازية، والذين يستوفون المتطلبات المنصوص عليها في الدليل الاسترشادي لاستثمار الأجانب غير المقيمين في السوق الموازية، والمؤسسات المالية الأجنبية المؤهلة و/ أو المستثمرين الأجانب والشركات والصناديق المؤسسية في دول مجلس التعاون لدول الخليج العربية من خلال اتفاقية مبادلة، على أن يتم مراعاة الأنظمة والتعليمات المنظمة لذلك.

يقتصر الاكتتاب في أسهم الطرح حسب متطلبات قواعد طرح الأوراق المالية والالتزامات المستمرة على فئات المستثمرين المؤهلين وهم كما يلي:

١. مؤسسات سوق مالية تتصرف لحسابها الخاص.
٢. عملاء مؤسسة سوق مالية مرخص لها في ممارسة أعمال الإدارة شريطة أن تكون مؤسسة السوق المالية قد عُيِّنت بشروط تمكنه من اتخاذ القرارات الخاصة بقبول المشاركة في الطرح والاستثمار في السوق الموازية نيابة عن العميل ودون الحاجة إلى الحصول على موافقة مسبقة منه.

٢. حكومة المملكة، أو أي جهة حكومية، أو أي هيئة دولية تعترف بها الهيئة، أو السوق، أو أي سوق مالية أخرى تعترف بها الهيئة، أو مركز الإيداع.
٤. الشركات المملوكة من الحكومة، مباشرة أو عن طريق محفظة يديرها شخص مرخص له في ممارسة أعمال الإدارة.
٥. الشركات والصناديق المؤسسية في دول مجلس التعاون لدول الخليج العربية.
٦. صناديق الاستثمار.
٧. الأجانب غير المقيمين المسموح لهم بالاستثمار في السوق الموازية والذين يستوفون المتطلبات المنصوص عليها في الدليل الاسترشادي لاستثمار الاجانب غير المقيمين المسموح لهم الاستثمار في السوق الموازية(ولمزيد من التفاصيل يرجى الرجوع للقسم رقم (١) «التعريفات والمصطلحات»).
٨. المؤسسات المالية الاجنبية المؤهلة.
٩. أي أشخاص اعتباريين آخرين يجوز لهم فتح حساب استثماري في المملكة وحساب لدى مركز الإيداع.
١٠. أشخاص طبيعيين يجوز لهم فتح حساب استثماري في المملكة وحساب لدى مركز الإيداع، ويستوفون أي من المعايير الآتية:
  - أ. أن يكون قد قام بصفقات أسواق الأوراق المالية لا يقل مجموع قيمتها عن أربعين مليون ريال سعودي ولا تقل عن عشرة صفقات في كل ربع سنة خلال الاثني عشر شهرا الماضية.
  - ب. أن لا تقل قيمة صافي أصوله عن خمسة ملايين ريال سعودي.
  - ج. أن يعمل أو سبق له العمل مدة ثلاث سنوات على الأقل في القطاع المالي.
  - د. ان يكون حاصلاً على الشهادة العامة للتعامل في الأوراق المالية المعتمدة من قبل الهيئة.
  - هـ. أن يكون حاصلاً على شهادة مهنية متخصصة مجال أعمال الأوراق المالية معتمدة من جهة معترف فيها دولياً.
١١. أي أشخاص آخرين تحددهم الهيئة.

وسيتم الطرح خلال الفترة من يوم الأحد ١٣/٠٨/١٤٤٤هـ (الموافق ٠٣/٠٣/٢٠٢٣م) إلى يوم الخميس ١٧/٠٨/١٤٤٤هـ (الموافق ٠٩/٠٣/٢٠٢٣م). حيث يمكن تقديم طلبات الاكتتاب في أسهم الطرح عبر نظام الاكتتاب الإلكتروني الخاص بمدير الاكتتاب والذي سيتمكن المستثمرون المؤهلون من خلاله الاكتتاب في أسهم الشركة خلال فترة الطرح.

وتطلب الشركة والمستشار المالي من متلقي هذه النشرة الاطلاع على كافة القيود النظامية التي تتعلق بشراء أو بيع أسهم الطرح ومراعاة التقيد بها.

## المعلومات المالية

تم إعداد القوائم المالية المراجعة للسنة المالية المنتهية في ٣١ ديسمبر ٢٠٢١م (التي تتضمن أرقام المقارنة للسنة المالية المنتهية في ٣١ ديسمبر ٢٠٢٠م) والإيضاحات المرفقة بها. والقوائم المالية الأولية المفحوصه لفترة الستة أشهر المنتهية في ٣٠ يونيو ٢٠٢٢م (التي تتضمن أرقام المقارنة لفترة الستة أشهر المنتهية في ٣٠ يونيو ٢٠٢١م) والإيضاحات المرفقة بها وفقاً للمعايير الدولية للتقارير المالية (IFRS) المعتمدة في المملكة العربية السعودية والمعايير والإصدارات الأخرى التي اعتمدها الهيئة السعودية للمراجعين والمحاسبين (SOCPA) وقد تمت مراجعة وفحص القوائم المالية المراجعة للشركة للسنة المالية المنتهية في ٣١ ديسمبر ٢٠٢١م (التي تتضمن أرقام المقارنة للسنة المالية المنتهية في ٣١ ديسمبر ٢٠٢٠م) والقوائم المالية الأولية المفحوصه لفترة الستة أشهر المنتهية في ٣٠ يونيو ٢٠٢٢م (التي تتضمن أرقام المقارنة لفترة الستة أشهر المنتهية في ٣٠ يونيو ٢٠٢١م) من شركة المحاسبون المتحدون للإستشارات المهنية، هذا وتقوم الشركة بإصدار قوائمها المالية بالريال السعودي.

## التوقعات والإفادات المستقبلية

تم إعداد التوقعات الواردة في هذه النشرة على أساس افتراضات محددة ومفصّل عنها في هذه النشرة وقد تختلف ظروف الشركة في المستقبل عن الافتراضات المستخدمة، وبالتالي فإنه لا يوجد ضمان أو تأكيد أو تعهد فيما يتعلق بدقة أو اكتمال هذه التوقعات.

وتمثل بعض التوقعات الواردة في هذه النشرة «إفادات مستقبلية»، والتي يمكن أن يستدل عليها بشكل عام من خلال استخدام بعض الكلمات ذات الدلالة المستقبلية مثل «يخطط»، «يعتزم»، «ينوي»، «يقدر»، «يعتقد»، «يتوقع»، «من المتوقع»، «يمكن»، «من الممكن»، «يحتمل»، «من المحتمل»، «سوف»، «قد»، والصيغ النافية لها وغيرها من المفردات المقاربة أو المشابهة لها في المعنى. وتعكس هذه الإفادات وجهة النظر الحالية للشركة بخصوص أحداث مستقبلية، لكنها لا تشكل ضماناً أو تأكيداً لأي أداء فعلي مستقبلي للشركة، إذ أن هناك العديد من العوامل التي قد تؤثر على الأداء الفعلي للشركة أو إنجازاتها أو نتائجها وتؤدي إلى اختلافها بشكل كبير عما تضمنته هذه الإفادات صراحةً أو ضمناً. وقد تم استعراض أهم المخاطر والعوامل التي يمكن أن تؤدي إلى مثل هذا الأثر بصورة أكثر تفصيلاً في أقسام أخرى في هذه النشرة (راجع قسم رقم (٢) «عوامل المخاطرة»). وفيما لو تحقق واحد أو أكثر من هذه العوامل، أو لو ثبت عدم صحة أو عدم دقة أي من التوقعات أو التقديرات الواردة في هذه النشرة، فإن النتائج الفعلية للشركة قد تختلف بشكل جوهري عن تلك الموضحة في هذه النشرة.

ومراجعةً لمتطلبات قواعد طرح الأوراق المالية والالتزامات المستمرة، ستقوم الشركة بتقديم نشرة إصدار تكميلية إلى الهيئة إذا علمت في أي وقت بعد اعتماد هذه النشرة من الهيئة وقبل اكتمال الطرح بأي من الآتي:

(١) وجود تغيير مهم في أمور جوهرية واردة في نشرة الإصدار، أو (٢) ظهور أي مسائل مهمة كان يجب تضمينها في نشرة الإصدار. وباستثناء هاتين الحالتين، فإن الشركة لا تعتزم تحديث أو تعديل أي معلومات تضمنها هذه النشرة، سواءً كان ذلك نتيجة معلومات جديدة أو حوادث مستقبلية أو غير ذلك. ونتيجة لهذه المخاطر والأمور غير المؤكدة والتقديرات، فإن الأحداث والظروف والتوقعات المستقبلية التي تتناولها هذه النشرة قد لا تحدث على النحو الذي تتوقعه الشركة أو قد لا تحدث مطلقاً. وعليه، يتعين على المستثمرين المؤهلين المحتملين فحص جميع الإفادات المستقبلية في ضوء هذه الإيضاحات مع عدم الاعتماد على الإفادات المستقبلية بشكلٍ أساسي.

## دليل الشركة

### أعضاء مجلس الإدارة

أعضاء المجلس*														
بعد الطرح		قبل الطرح				تاريخ التعيين	العمر	الجنسية	الاستقلالية***	صفة العضوية	المنصب	الأسم		
الملكية غير المباشرة		الملكية المباشرة		الملكية غير المباشرة									الملكية المباشرة	
النسبة	العدد	النسبة	العدد	النسبة	العدد								النسبة	العدد
٨٧	٠,٠٠١١٪	١٠٩	٠,٠٠١٣٪	٤٠	٢٨/٠٧/١٤٤٣هـ (الموافق ٢٠٢٢/٠٣/٠١م)	٤٠	سعودي	غير مستقل	غير تنفيذي	الرئيس	الوليد بن خالد بن صالح الشثري****			
٣,٢٠٠,٠٠٠	٤٠٪	٤,٠٠٠,٠٠٠	٥٠٪	٤٤	٢٨/٠٧/١٤٤٣هـ (الموافق ٢٠٢٢/٠٣/٠١م)	٤٤	سعودي	غير مستقل	تنفيذي	نائب الرئيس	احمد بن محمد بن حسين العرفج			
				٤١	٢٨/٠٧/١٤٤٣هـ (الموافق ٢٠٢٢/٠٣/٠١م)	٤١	سعودي	مستقل	غير تنفيذي	عضو	محمد بن عبدالله بن ابراهيم بن دايل			
				٤٣	٢٨/٠٧/١٤٤٣هـ (الموافق ٢٠٢٢/٠٣/٠١م)	٤٣	سعودي	غير مستقل	غير تنفيذي	عضو	منير بن أحمد بن أحمد ال غزوي			
				٤٤	٢٨/٠٧/١٤٤٣هـ (الموافق ٢٠٢٢/٠٣/٠١م)	٤٤	سعودي	مستقل	غير تنفيذي	عضو	حاتم بن علي بن طالب بارجاش			
<b>أمين سر مجلس الإدارة**</b>														
				٤٦	١٨/٠٨/١٤٤٣هـ (الموافق ٢٠٢٢/٠٣/٢١م)	٤٦	مصري			أمين سر المجلس	مجدي عبداللطيف عبدالهادي**			

المصدر: الشركة

\* عينت الجمعية التحولية للشركة باجتماعها المنعقد بتاريخ ٢٨/٠٧/١٤٤٣هـ (الموافق ٢٠٢٢/٠٣/٠١م) على انتخاب أعضاء مجلس الإدارة المذكورين أعلاه لمدة خمس (٥) سنوات من تاريخ ٢٨/٠٧/١٤٤٣هـ (الموافق ٢٠٢٢/٠٣/٠١م) وتنتهي في تاريخ ٢٨/٠٧/١٤٤٨هـ (الموافق ٢٠٢٧/٠٣/٠١م).

\*\* قرر مجلس الإدارة في تاريخ ١٨/٠٨/١٤٤٣هـ (الموافق ٢٠٢٢/٠٣/٢١م) تعيين الأستاذ/ مجدي عبداللطيف عبدالهادي كأمين سر لمجلس الإدارة.

\*\*\* تم الاستناد على لائحة حوكمة الشركات الصادرة عن هيئة السوق المالية في تحديد عوارض الاستقلال لأعضاء مجلس الإدارة، وتمثلت عوارض الاستقلال لأعضاء مجلس الإدارة للشركة في كل من:

- أن يكون مالكا لما نسبته ٥% أو أكثر من أسهم الشركة أو من أسهم شركة أخرى من مجموعتها أو له صلة قرابة مع من يملك هذه النسبة.
- أن يكون ممثلاً لشخص ذي صفة اعتبارية يملك ما نسبة ٥% أو أكثر من أسهم الشركة أو من أسهم شركة أخرى من مجموعتها.
- أن تكون له صلة قرابة مع أي من أعضاء مجلس الإدارة في الشركة أو في شركة أخرى من مجموعتها.
- أن تكون له صلة قرابة مع أي من كبار التنفيذيين في الشركة أو في شركة أخرى من مجموعتها.
- أن يكون عضو مجلس إدارة في شركة أخرى من مجموعة الشركة المرشح لعضوية مجلس إدارتها.
- أن يعمل أو كان يعمل موظفاً خلال العامين الماضيين لدى الشركة أو أي طرف متعامل معها أو شركة أخرى من مجموعتها، كمرامعي الحسابات وكبار الموردين، أو أن يكون مالكا لحصص سيطرة لدى أي من تلك الأطراف خلال العامين الماضيين.
- أن تكون له مصلحة مباشرة أو غير مباشرة في الأعمال والعقود التي تتم لحساب الشركة.
- أن يتقاضى مبالغ مالية من الشركة علاوة على مكافأة عضوية مجلس الإدارة أو أي من لجان تزيد عن (٢٠٠,٠٠٠) ريال أو عن ٥٠% من مكافأته في العام السابق التي تحصل عليها مقابل عضوية مجلس الإدارة أو أي من لجان أيهما أقل.
- أن يشترك في عمل من شأن منافسة الشركة، أو أن يتجر في أحد فروع النشاط الذي تراول الشركة.
- أن يكون قد أمضى ما يزيد على تسع سنوات متصلة أو منفصلة في عضوية مجلس إدارة الشركة.

\*\*\*\* تمثل من خلال ملكيته في شركة تبوك الزراعية والتي تمثل مانبسته ٠,٠٠٢٦٧٣% في شركة تبوك الزراعية، مع الإشارة إلى ان تبوك الزراعية تمتلك ٥٠% في شركة أفاق الفداء قبل الطرح ونسبة ٤٠% بعد الطرح.

## عنوان الشركة



أفاق الغذاء

شركة آفاق الغذاء

الموقع/ المدينة الصناعية الثالثة - الدمام

ص.ب ٨٥٧٥ الخبر ٣٤٨٥٧

المملكة العربية السعودية

هاتف: ٨٥٦١٠٠٠ (١٣) +٩٦٦

فاكس: ٨٥٠٠٣٧٣ (١٣) +٩٦٦

البريد الإلكتروني: info@horizonfood.sa

الموقع الإلكتروني: www.horizonfood.sa

ممثّل الشركة المعتمد لدى هيئة السوق المالية

ممثّل الشركة المفوض الأول	ممثّل الشركة المفوض الثاني
<p>الاسم: الوليد بن خالد الشثري</p> <p>المنصب: رئيس مجلس الادارة</p> <p>العنوان: المدينة الصناعية الثالثة - الدمام</p> <p>ص.ب ٨٥٧٥ الخبر ٣٤٨٥٧</p> <p>المملكة العربية السعودية</p> <p>رقم الهاتف: ٤٥٠٠٠٠٠ (١٤) +٩٦٦ - تحويلة ١٠٤</p> <p>رقم الفاكس: ٤٥٠٠٠٢٥ (١٤) +٩٦٦</p> <p>الموقع الإلكتروني: WWW.HORIZONFOOD.SA</p> <p>البريد الإلكتروني: Alwaleed_alshathri@Horizonfood.sa</p>	<p>الاسم: أحمد بن محمد العرفج</p> <p>المنصب: نائب رئيس مجلس الادارة - الرئيس التنفيذي</p> <p>العنوان: المدينة الصناعية الثالثة - الدمام</p> <p>ص.ب ٨٥٧٥ الخبر ٣٤٨٥٧</p> <p>المملكة العربية السعودية</p> <p>رقم الهاتف: ٨٥٠٠٣٠٠ (١٣) +٩٦٦</p> <p>رقم الفاكس: ٨٥٦١٠٠٠ (١٣) +٩٦٦</p> <p>الموقع الإلكتروني: WWW.HORIZONFOOD.SA</p> <p>البريد الإلكتروني: Ceo@Horizonfood.sa</p>

شركة تداول السعودية (تداول السعودية)

طريق الملك فهد - العليا ٦٨٩٧

وحدة رقم: ١٥

الرياض ١٢٢١١-٣٣٨٨

المملكة العربية السعودية

هاتف: ٠١٩١٩+٩٦٦٩٢٠٠٠

فاكس: ٠١٣٣+٩٦٦١١٢١٨٩١٣٣

البريد الإلكتروني: csc@saudiexchange.sa

الموقع الإلكتروني: www.saudiexchange.sa



### المستشار المالي

wasatah capital  
وساطة كابييتال



شركة الوساطة المالية (وساطة كابييتال)

الرياض ١٢٢٨٣ - حي المروج ٢٢٠٧

شارع العليا العام ٧٤٥٩

المملكة العربية السعودية

هاتف: +٩٦٦١١٤٩٤٤٠٦٧

فاكس: +٩٦٦١١٤٩٤٤٢٠٥

البريد الإلكتروني: info@wasatah.com.sa

الموقع الإلكتروني: www.wasatah.com.sa

### المستشار القانوني

مها المقرن

للمحاماة و الاستشارات القانونية

The Law Office of Maha Al-Mogren

مكتب مها المقرن للمحاماة والاستشارات القانونية

مبنى ٨٠٠٠ - طريق الملك فهد - حي العليا - الرياض

ص ب ٦٢٦٢٨ - الرياض ١١٥٩٥

المملكة العربية السعودية

هاتف: +٩٦٦ ١١ ٢٧٨٥٩٠٠

فاكس: +٩٦٦ ١١ ٨٨٤٦٥٧٤

الموقع الإلكتروني: www.almogren.com.sa

البريد الإلكتروني: Capitalmarkets@almogren.com.sa

### المحاسب القانوني



شركة المحاسبون المتحدون للإستشارات المهنية

جدة - شارع حائل

ص ب ٦٦٥٩ الرياض ٢١٤٥٢

المملكة العربية السعودية

هاتف: +٩٦٦ ١٢ ٦٥٣٤٠٢١

فاكس: +٩٦٦ ١٢ ٦٥٧٨٩٥٧

الموقع الإلكتروني: www.rsmksa.com

البريد الإلكتروني: info@rsmksa.com

### مدير الاككتاب



شركة مجموعة النفيعي للإستثمار

مركز بن حمران، شارع التحلية، البرج «ب»، الدور السابع مكتب رقم ٧٠٤

ص ب ١٧٣٨١ جدة ٢١٤٨٤

المملكة العربية السعودية

هاتف: +٩٦٦١٢٦٦٥٥٠٧١

فاكس: +٩٦٦١٢٦٦٥٥٧٢٣

الموقع الإلكتروني: www.nefaie.com

البريد الإلكتروني: csu@nefaie.com

تنويه

كلاً من المستشار المالي والمستشار القانوني والمحاسب القانوني ومدير الاككتاب المذكورون أعلاه أعطوا موافقتهم الكتابية على استخدام أسمائهم وشعاراتهم وإفاداتهم في هذه النشرة وفق الشكل والسياق الظاهر فيها، ولم يتم أي منهم بسحب موافقته حتى تاريخ هذه النشرة. وتجدر الإشارة إلى أن جميع هذه الجهات والعاملين فيها أياً من أقاربهم لا يملكون أسهماً أو مصلحة من أي نوع في الشركة كما في تاريخ هذه النشرة.



## ملخص الطرح

يهدف هذا الملخص إلى تقديم خلفية موجزة عن المعلومات الواردة في هذه النشرة. وعليه فإن هذا الملخص لا يحتوي على كافة المعلومات التي قد تكون مهمة بالنسبة للمستثمرين المحتملين. لذلك، فإنه يجب قراءة هذا الملخص كمقدمة لهذه النشرة، وينبغي على المستثمرين المحتملين قراءة ومراجعة هذه النشرة بالكامل، ويجب أن يُبين أي قرار يتعلق بالاستثمار في أسهم الطرح من قبل المستثمرين المحتملين على مراعاة هذه النشرة ككل.

وعلى وجه الخصوص، فإنه من الضروري مراعاة ما ورد في قسم «إشعار مهم» في الصفحة (أ) والقسم رقم (٢) (عوامل المخاطرة) قبل اتخاذ أي قرار استثماري في أسهم الطرح الخاضعة لهذه النشرة.

تأسست شركة أفاق الغذاء (يشار إليها فيما بعد بـ «الشركة» أو «المصدر») كشركة ذات مسؤولية محدودة والمقيدة بالسجل التجاري رقم ٢٠٥١٢٢٠٤٢١ وتاريخ ٢٠١٤٣٩/٠٦/٠٦ هـ (الموافق ٢٠١٨/٠٢/٢٢ م) والصادر من مدينة الخبر، والمثبت عقد تأسيسها لدى كاتب العدل برقم ٣٩٨٦٤٣٣٣ وتاريخ ٢٠١٤٣٩/٠٦/٠٦ هـ (الموافق ٢٠١٨/٠٢/٢٢ م). ويرأس مال يبلغ واحد وثلاثون مليوناً وتسعة وثمانون ألفاً وأربعمائة وثمانون (٣١,٠٨٩,٤٨٠) ريال سعودي، مقسم إلى ثلاث ملايين ومائة وثمانية ألفاً وتسعمائة وثمانون وأربعون (٣١,٠٨٩,٤٨٠) حصة، بين السيد أحمد بن محمد بن حسين العرفج - سعودي الجنسية - بعدد (٣١٠,٨٩٠) حصة ونسبة ملكية قدرها (١٪)، وشركة الاستثمار الخليجية للأغذية (شركة ذات مسؤولية محدودة) بعدد (٣٠,٧٧٨,٥٩٠) حصة ونسبة ملكية قدرها (٩٩٪). وتاريخ ١٤٤٠/٠٢/١٩ هـ (الموافق ٢٠١٨/١٠/٢٨ م). تم دخول شركة تبوك الزراعية كشريك جديد في الشركة بموجب تعديل عقد التأسيس المثبت لدى كاتب العدل برقم ٤٠٧٠٨٤٩٦ وتاريخ ١٤٤٠/٠٤/٢٠ هـ (الموافق ٢٠١٨/١٢/٢٧ م)، وذلك بتنازل الشريك أحمد بن محمد بن حسين العرفج عن كامل حصصه في رأس المال إلى شركة تبوك الزراعية والتي تبلغ واحد وثلاثون ألفاً وتسعة وثمانون (٣١,٠٨٩) حصة كما تنازلت شركة الاستثمار الخليجية عن عدد مليون وخمسمائة وثلاثة وعشرون ألفاً وثلاثمائة وخمسة وثمانون (١,٥٢٣,٣٨٥) حصة من إجمالي حصصها البالغة ثلاث ملايين وسبعة وسبعون ألفاً وثمانمائة وتسعة وخمسون (٣,٠٧٧,٨٥٩) حصة لشركة تبوك للتنمية الزراعية بما لها من حقوق وما عليها من التزامات. وتاريخ ١٤٤١/١٠/٢٩ هـ (الموافق ٢٠٢٠/٠٦/٢١ م) تم دخول السيد أحمد بن محمد بن حسين العرفج كشريك من خلال تنازل شركة الاستثمار الخليجية للأغذية عن كامل حصصها في رأس المال البالغة عدد مليون وخمسمائة وأربعة وخمسون ألفاً وأربعمائة وأربعة وسبعون (١,٥٥٤,٤٧٤) حصة إلى السيد أحمد بن محمد بن حسين العرفج بما لها من حقوق وما عليها من التزامات.

### الشركة «المصدر»

بتاريخ ١٤٤٣/٠١/٠٦ هـ (الموافق ٢٠٢١/٠٨/١٤ م) تم زيادة رأس المال من واحد وثلاثون مليوناً وتسعة وثمانون ألفاً وأربعمائة وثمانون (٣١,٠٨٩,٤٨٠) ريال سعودي إلى ثمانون مليون (٨٠,٠٠٠,٠٠٠) ريال سعودي مقسم إلى ثمانية ملايين (٨,٠٠٠,٠٠٠) سهم عادي مدفوع القيمة بالكامل، مع الاحتفاظ برقم واسم وتاريخ السجل التجاري، وقد تم الوفاء بهذه الزيادة والبالغه ثمانية وأربعون مليوناً وتسعمائة وعشرة آلاف وخمسمائة وعشرون (٤٨,٩١٠,٥٢٠) ريال سعودي والتي تمثل نسبة (٦١ ٪، ١٤) من إجمالي رأس المال بعد الزيادة عن طريق تحويل مبلغ ستة وعشرون مليوناً وأربعمائة وأربعة وأربعون ألفاً ومئتان وأربعون (٢٦,٤٤٤,٢٤٤) ريال سعودي من الحساب الدائن للشركاء، بالإضافة إلى الإيداع النقدي المباشر من الشركاء إلى حساب الشركة بمبلغ اثنان وعشرون مليوناً وأربعمائة وستة وستون ألفاً ومئتان وستة وسبعون (٢٢,٤٦٦,٢٧٦) ريال سعودي.

وبتاريخ ١٤٤٣/٠٧/٠٥ هـ (الموافق ٢٠٢٢/٠٢/٠٦ م) صدر قرار الشركاء المثبت لدى كاتب العدل بوزارة التجارة رقم ١٠٠١٠٥٨٠ بالموافقة على تحول الشركة وفروعها من شركة ذات مسؤولية محدودة إلى مساهمة مقفلة وذلك بما لها من حقوق وما عليها من التزامات وتحول الحصص إلى أسهم تبلغ القيمة الاسمية للسهم (١٠) ريال.

بتاريخ ١٤٤٣/٠٧/٢٩ هـ (الموافق ٢٠٢٢/٠٣/٠٢ م) صدر قرار وزارة التجارة بالموافقة على إعلان تحول شركة أفاق الغذاء من شركة ذات مسؤولية محدودة إلى (شركة مساهمة مقفلة).

يبلغ رأس مال الشركة الحالي ثمانون مليون (٨٠,٠٠٠,٠٠٠) ريال سعودي، مقسم إلى ثمان ملايين (٨,٠٠٠,٠٠٠) سهم عادي مدفوع القيمة بالكامل، قيمة كل سهم عشرة (١٠) ريالات سعودية، وجميع أسهم الشركة أسهم عادية من فئة واحدة،

تمارس الشركة نشاطها بموجب السجل التجاري رقم ٢٠٥١٢٢٠٤٢١ الصادر بتاريخ ٢٠٢/٠٢/١٤٤٣هـ (الموافق ٢٢/٠٢/٢٠١٨م) والصادر من مدينة الخبر، والذي ينتهي بتاريخ ٠٦/٠٦/١٤٤٤هـ (الموافق ٣٠/١٢/٢٠٢٢م) يتمثل النشاط الرئيسي للشركة حسب النظام الأساسي في:

- الزراعة والحراثة وصيد الأسماك
- التعدين واستغلال المحاجر
- إمدادات الكهرباء والغاز والبخار وتكييف الهواء
- إمدادات المياه وأنشطة الصرف الصحي وإدارة النفايات ومعالجتها
- التشييد
- تجارة الجملة والتجزئة، وإصلاح المركبات ذات المحركات والدراجات النارية
- النقل والتخزين
- أنشطة خدمات الإقامة والطعام
- المعلومات والاتصالات
- الأنشطة العقارية
- الأنشطة العلمية والتقنية
- أنشطة الخدمات الإدارية وخدمات الدعم
- التعليم
- أنشطة صحة الانسان والعمل الاجتماعي
- أنشطة الخدمات الأخرى

#### نشاطات المصدر

في حين تتمثل أنشطة الشركة حسب السجل التجاري في:

- إنتاج أنواع الدواجن والأرانب والطيور المبردة والمجمدة
- إنتاج اللحوم المبردة والمجمدة
- تقطيع وتجهيز وتعبئة وتغليف اللحوم والدواجن
- إنتاج السجق (النقانق) والهامبورجر من اللحوم،

وتمارس الشركة أنشطتها وفق الأنظمة المتبعة وبعد الحصول على التراخيص اللازمة من الجهات المختصة إن وجدت.

هذا وقد حصلت الشركة على كافة التراخيص النظامية اللازمة للأنشطة الحالية وجميعها سارية المفعول حتى تاريخ هذه النشرة. (ولمزيد من المعلومات حول التراخيص التي تمارس الشركة أنشطتها بموجبها فضلاً راجع القسم الفرعي (٩-٢) (الشهادات والموافقات والتراخيص التي حصلت عليها الشركة) من القسم (٩) (المعلومات القانونية).

ويتمثل نشاط الشركة الحالي في إنتاج وتصنيع وتجهيز وتغليف اللحوم والدواجن المبردة والمجمدة.

(لمزيد من التفاصيل، راجع القسم (٣) «خلفية عن الشركة وطبيعة أعمالها» الفقرة الفرعية (٣-٧) «نموذج عمل الشركة»).

إن المساهمين الكبار الذين يملك كل منهم خمسة بالمائة (٥٪) أو أكثر من أسهم الشركة هو:

الاسم	قبل الطرح				بعد الطرح			
	عدد الأسهم	قيمة الأسهم (بالريال السعودي)	نسبة الملكية غير المباشرة	نسبة الملكية غير المباشرة	عدد الأسهم	قيمة الأسهم (بالريال السعودي)	نسبة الملكية غير المباشرة	نسبة الملكية غير المباشرة
١ أحمد بن محمد بن حسين العرفج	٤,٠٠٠,٠٠٠	٤٠,٠٠٠,٠٠٠	٥٠٪	لا يوجد	٣,٢٠٠,٠٠٠	٣٢,٠٠٠,٠٠٠	٤٠٪	لا يوجد
٢ شركة تبوك للتنمية الزراعية	٤,٠٠٠,٠٠٠	٤٠,٠٠٠,٠٠٠	٥٠٪	لا يوجد	٣,٢٠٠,٠٠٠	٣٢,٠٠٠,٠٠٠	٤٠٪	لا يوجد
<b>الاجمالي</b>	<b>٨,٠٠٠,٠٠٠</b>	<b>٨٠,٠٠٠,٠٠٠</b>	<b>١٠٠٪</b>	<b>لا يوجد</b>	<b>٦,٤٠٠,٠٠٠</b>	<b>٦٤,٠٠٠,٠٠٠</b>	<b>٨٠٪</b>	<b>لا يوجد</b>

المصدر: الشركة

المساهمون الكبار (الذين يملكون ٥٪ أو أكثر من أسهم الشركة)

رأس مال المصدر ثمانون مليون (٨٠,٠٠٠,٠٠٠) ريال سعودي مدفوع بالكامل.

إجمالي عدد أسهم المصدر ثمانية ملايين (٨,٠٠٠,٠٠٠) سهم عادي مدفوعة القيمة بالكامل.

القيمة الاسمية للسهم عشرة (١٠) ريال سعودي.

اجمالي عدد الاسهم المطروحة	مليون وستمائة ألف (١,٦٠٠,٠٠٠) سهم عادي مدفوعة القيمة بالكامل.
نسبة الاسهم المطروحة من رأس مال المصدر	تمثل أسهم الطرح نسبة عشرون (٢٠٪) بالمائة من رأس مال الشركة.
سعر الطرح	(٣٧) ريال سعودي
اجمالي قيمة الطرح	(٥٩,٢٠٠,٠٠٠) ريال سعودي
استخدام متحصلات الطرح	سوف يتم توزيع صافي متحصلات الطرح البالغة (٥٩,٢٠٠,٠٠٠) ريال سعودي بعد خصم مصاريف الطرح البالغة حوالي مليونان وأربعمائة ألف (٢,٤٠٠,٠٠٠) ريال سعودي (غير شاملة ضريبة القيمة المضافة) على المساهمين البائعين وفقاً لعدد الأسهم التي يملكها كل مساهم بائع من الأسهم المطروحة ولن تحصل الشركة على أي جزء من متحصلات الطرح (فضلاً راجع القسم رقم «٦» استخدام متحصلات الطرح من هذه النشرة).
فئات المستثمرين المستهدفين	<p>يقتصر الطرح بحسب متطلبات قواعد طرح الأوراق المالية والالتزامات المستمرة على فئات المستثمرين المؤهلين وفق تعريف المستثمر المؤهل في قائمة المصطلحات المستخدمة في لوائح هيئة السوق المالية وقواعدها وفي قائمة المصطلحات المستخدمة في قواعد شركة تداول السعودية، ويقصد به في الباب الثامن من قواعد طرح الأوراق المالية والالتزامات المستمرة، أي من الآتي:</p> <ol style="list-style-type: none"> <li>١. مؤسسات سوق مالية تتصرف لحسابها الخاص.</li> <li>٢. عملاء مؤسسة سوق مالية مرخص لها في ممارسة أعمال الإدارة شريطة أن تكون مؤسسة السوق المالية قد عُيِّنت بشروط تمكنه من اتخاذ القرارات الخاصة بقبول المشاركة في الطرح والاستثمار في السوق الموازية نيابة عن العميل ودون الحاجة إلى الحصول على موافقة مسبقة منه.</li> <li>٣. حكومة المملكة، أو أي جهة حكومية، أو أي هيئة دولية تعترف بها الهيئة، أو السوق، أو أي سوق مالية أخرى تعترف بها الهيئة، أو مركز الإيداع.</li> <li>٤. الشركات المملوكة من الحكومة، مباشرة أو عن طريق محفظة يديرها شخص مرخص له في ممارسة أعمال الإدارة.</li> <li>٥. الشركات والصناديق المؤسسة في دول مجلس التعاون لدول الخليج العربية.</li> <li>٦. صناديق الاستثمار.</li> <li>٧. الأجانب غير المقيمين المسموح لهم بالاستثمار في السوق الموازية والذين يستوفون المتطلبات المنصوص عليها في الدليل الاسترشادي لاستثمار الأجانب غير المقيمين في السوق الموازية.</li> <li>٨. المؤسسات المالية الأجنبية المؤهلة.</li> <li>٩. أي أشخاص اعتباريين آخرين يجوز لهم فتح حساب استثماري في المملكة وحساب لدى مركز الإيداع.</li> <li>١٠. أشخاص طبيعيين يجوز لهم فتح حساب استثماري في المملكة وحساب لدى مركز الإيداع، ويستوفون أي من المعايير الآتية: <ol style="list-style-type: none"> <li>أ. أن يكون قد قام بصفقات في أسواق الأوراق المالية لا يقل مجموع قيمتها عن أربعين مليون ريال سعودي ولا تقل عن عشر صفقات في كل ربع سنة خلال الإثني عشر شهراً الماضية.</li> <li>ب. أن لا تقل قيمة صافي أصوله عن خمسة ملايين ريال سعودي.</li> <li>ج. أن يعمل أو سبق له العمل مدة ثلاث سنوات على الأقل في القطاع المالي.</li> <li>د. أن يكون حاصلاً على الشهادة العامة للتعامل في الأوراق المالية من قبل الهيئة.</li> <li>هـ. أن يكون حاصلاً على شهادة مهنية متخصصة في مجال أعمال الأوراق المالية معتمدة من جهة معترف بها دولياً.</li> </ol> </li> <li>١١. أي أشخاص آخرين تحددهم الهيئة</li> </ol>
طريقة الاكتتاب في اسهم الطرح	سيكون الاكتتاب متاحاً للمستثمرين المؤهلين إلكترونياً وذلك عن طريق النظام الإلكتروني الذي سيتم توفيره في الموقع الإلكتروني لدى مدير الاكتتاب أثناء فترة الطرح، (ولمزيد من التفاصيل فضلاً راجع قسم ١٠ «المعلومات المتعلقة بالأسهم وأحكام الطرح وشروطه» من هذه النشرة).
الحد الأدنى لعدد الاسهم التي يمكن الاكتتاب بها	عشرة (١٠) أسهم
قيمة الحد الأدنى التي يمكن الاكتتاب بها	ثلاثمائة وسبعون (٣٧٠) ريال سعودي
الحد الأعلى لعدد الاسهم التي يمكن الاكتتاب بها	ثلاثمائة وتسعة وتسعون ألفاً وتسعمائة وتسعون (٣٩٩,٩٩٠) سهم
قيمة الحد الأعلى التي يمكن الاكتتاب بها	أربعة عشر مليون وسبعمائة وتسعة وتسعون ألف وستمائة وثلاثون (١٤,٧٩٩,٦٣٠) ريال سعودي

<p>سيقوم مدير الاكتتاب والمصدر بفتح حساب أمانه لاستلام مبالغ الاكتتاب، ويجب على كل مكتب تعبئة وتسليم طلب الاكتتاب إلكترونياً في النظام الإلكتروني والذي سوف يتم توفره على الموقع الإلكتروني لمدير الاكتتاب، كما يجب على كل مكتب إرفاق نسخة من المستندات المؤيدة في النظام الإلكتروني، وتحويل مبلغ الاكتتاب إلى حساب الأمانة الخاص بالطرح. وبعد انتهاء فترة الطرح، سيتم الإعلان عن التخصيص بإشعار المستثمرين وذلك في موعد أقصاه الثلاثاء ٢٢/٠٨/١٤٤٤هـ (الموافق ١٤/٠٣/٢٠٢٣م) وسيتم تخصيص الأسهم المطروحة للاكتتاب وفقاً لما يقترحه المستشار المالي بالتشاور مع المصدر، وسيكون رد الفائض خلال (٦) أيام عمل من تاريخ التخصيص، ولن تكون هناك أي عمولات أو استقطاعات من الجهة المستلمة لمتحصلات الطرح (ولمزيد من المعلومات، فضلاً راجع القسم رقم (١٠) «المعلومات المتعلقة بالأسهم وأحكام الطرح وشروطه» من هذه النشرة).</p>	<p>طريقة التخصيص ورد الفائض</p>
<p>تبدأ يوم الأحد ١٣/٠٨/١٤٤٤هـ (الموافق ٠٥/٠٣/٢٠٢٣م) وتستمر حتى يوم الخميس ١٧/٠٨/١٤٤٤هـ (الموافق ٠٩/٠٣/٢٠٢٣م).</p>	<p>فترة الطرح</p>
<p>تستحق أسهم الطرح حصتها من أي أرباح تعلنها الشركة عن الفترة منذ تاريخ نشر نشرة الإصدار وعن السنوات المالية التي تليها (فضلاً راجع قسم رقم ٥ «سياسة توزيع الأرباح»).</p>	<p>الاحقية في الأرباح</p>
<p>إن جميع أسهم الشركة هي أسهم عادية من فئة واحدة، ويعطي كل سهم لحامله الحق في صوت واحد ويحق لكل مساهم في الشركة حضور اجتماع الجمعية العامة للمساهمين (سواء العادية أو غير العادية) والتصويت فيه، كما يحق لكل مساهم أن يوكل عنه شخصاً آخر من غير أعضاء مجلس إدارة الشركة أو عمالي الشركة لينوب عنه في حضور اجتماعات الجمعية العامة والتصويت فيه.</p>	<p>حقوق التصويت</p>
<p>يجب على كبار المساهمين الحاليين الذين يملكون ٥٪ أو أكثر من أسهم الشركة (المذكورة أسمائهم في الصفحة رقم (ج) عدم التصرف في أسهمهم لمدة اثني عشر شهراً من تاريخ بدء تداول أسهم الشركة في السوق الموازية «فترة الحظر»، ويجوز له التصرف في أسهمه بعد انتهاء فترة الحظر دون الحصول على موافقة الهيئة المسبقة.</p>	<p>القيود المفروضة على الأسهم</p>
<p>لم يكن هناك سوق لأسهم الشركة في المملكة العربية السعودية أو أي مكان آخر قبل هذا الطرح. وقد تقدمت الشركة إلى الهيئة بطلب تسجيل الأسهم وطرحها في السوق الموازية وفقاً لقواعد طرح الأوراق المالية والالتزامات المستمرة، وتقدمت إلى السوق المالية السعودية (تداول السعودية) بطلب الطرح وفقاً لقواعد طرح الأوراق المالية والالتزامات المستمرة. وقد تم الحصول على كافة الموافقات ذات العلاقة واللازمة للقيام بعملية الطرح. وقد تم استيفاء كافة المستندات المؤيدة التي طلبتها الهيئة.</p>	<p>الاسهم التي سبق للشركة طرحها</p>

## التواريخ المهمة وإجراءات الاكتتاب

### الجدول الزمني المتوقع للطرح

التاريخ	الحدث
تبدأ يوم الأحد ١٣/٠٨/١٤٤٤هـ (الموافق ٠٥/٠٣/٢٠٢٣م) وتستمر حتى يوم الخميس ١٧/٠٨/١٤٤٤هـ (الموافق ٠٩/٠٣/٢٠٢٣م).	فترة الطرح
يوم الخميس ١٧/٠٨/١٤٤٤هـ (الموافق ٠٩/٠٣/٢٠٢٣م).	آخر موعد لتقديم طلبات الاكتتاب
يوم الخميس ١٧/٠٨/١٤٤٤هـ (الموافق ٠٩/٠٣/٢٠٢٣م).	آخر موعد لتحويل الاموال
الثلاثاء ٢٢/٠٨/١٤٤٤هـ (الموافق ١٤/٠٣/٢٠٢٣م)	الاعلان عن التخصيص النهائي لاسهم الطرح واشعار المستثمرين
يوم الأربعاء ٣٠/٠٨/١٤٤٤هـ (الموافق ٢٢/٠٣/٢٠٢٣م).	رد الفائض (ان وجد)
يتوقع أن يبدأ تداول أسهم الشركة في السوق الموازية بعد استيفاء جميع المتطلبات والانهاء من جميع الإجراءات النظامية ذات العلاقة، وسيتم الإعلان عن بدء تداول الأسهم في الصحف المحلية وموقع تداول السعودية (www.saudiexchange.sa)	التاريخ المتوقع لبدء تداول الاسهم

تنويه: جميع التواريخ المذكورة في الجدول الزمني أعلاه تقريبية. وسوف يتم الإعلان عن التواريخ والمواعيد الفعلية على موقع تداول السعودية الإلكتروني (www.saudiexchange.sa) والموقع الإلكتروني لشركة الوساطة المالية (www.wasatah.com.sa)، والموقع الإلكتروني لشركة أفاق الغذاء (www.horizonfood.sa)، والموقع الإلكتروني لشركة مجموعة النفيعي للإستثمار (www.nefai.com).

## كيفية التقدم بطلب الاكتتاب

يقتصر الاكتتاب في أسهم الطرح بحسب متطلبات قواعد طرح الأوراق المالية والالتزامات المستمرة على فئات المستثمرين المؤهلين وهم :

١. مؤسسات سوق مالية تتصرف لحسابها الخاص.
٢. عملاء مؤسسة سوق مالية مرخص لها في ممارسة أعمال الإدارة شريطة أن تكون مؤسسة السوق المالية قد عُنيت بشروط تمكنه من اتخاذ القرارات الخاصة بقبول المشاركة في الطرح والاستثمار في السوق الموازية نيابة عن العميل ودون الحاجة إلى الحصول على موافقة مسبقة منه.
٣. حكومة المملكة، أو أي جهة حكومية، أو أي هيئة دولية تعترف بها الهيئة، أو السوق، أو أي سوق مالية أخرى تعترف بها الهيئة، أو مركز الإيداع.
٤. الشركات المملوكة من الحكومة، مباشرة أو عن طريق محافظة يديرها شخص مرخص له في ممارسة أعمال الإدارة.
٥. الشركات والصناديق المؤسسية في دول مجلس التعاون لدول الخليج العربية.
٦. صناديق الاستثمار
٧. الأجانب غير المقيمين المسموح لهم بالاستثمار في السوق الموازية والذين يستوفون المتطلبات المنصوص عليها في الدليل الاسترشادي لاستثمار الأجانب غير المقيمين في السوق الموازية.
٨. المؤسسات المالية الأجنبية المؤهلة
٩. أي أشخاص اعتباريين آخرين يجوز لهم فتح حساب استثماري في المملكة وحساب لدى مركز الإيداع.
١٠. أشخاص طبيعيين يجوز لهم فتح حساب استثماري في المملكة وحساب لدى مركز الإيداع، ويستوفون أي من المعايير الآتية:
  - أ. أن يكون قد قام بصفقات في أسواق الأوراق المالية لا يقل مجموع قيمتها عن أربعين مليون ريال سعودي ولا تقل عن عشرة صفقات في كل ربع سنة خلال الإثني عشر شهرا الماضية.
  - ب. أن لا تقل قيمة صافي أصوله عن خمسة ملايين ريال سعودي.
  - ج. أن يعمل أو سبق له العمل مدة ثلاث سنوات على الأقل في القطاع المالي.
  - د. أن يكون حاصلًا على الشهادة العامة للتعامل في الأوراق المالية المعتمدة من قبل الهيئة.
  - هـ. أن يكون حاصلًا على شهادة مهنية متخصصة في مجال أعمال الأوراق المالية معتمدة من جهة معترف بها دولياً.
١١. أي أشخاص آخرين تحددهم الهيئة.



يجب على المستثمرين المؤهلين أن يقدموا طلب الاكتتاب إلى مدير الطرح، من خلال نظام الاكتتاب الإلكتروني الخاص بمدير الاكتتاب والذي سيتمكن المستثمرون المؤهلون من خلاله الاكتتاب في أسهم الشركة خلال فترة الطرح، على أن يتم تقديم طلب الاكتتاب في موعد أقصاه الساعة الرابعة مساءً من تاريخ يوم الإقفال. يجب أن يرفق بطلب الاكتتاب في أسهم الطرح جميع المستندات المؤيدة والمطلوبة حسب التعليمات. ويقر كل مستثمر، من خلال إكماله طلب الاكتتاب، بأنه استلم هذه النشرة وقرأها، ويرغب بناءً على ذلك في الاكتتاب بالأسهم المطروحة حسب ما هو مبين في طلب الاكتتاب.

سوف تتوفر نماذج طلبات الاكتتاب للمكتبيين إلكترونياً وذلك من خلال النظام الإلكتروني والذي سوف يتم توفيره في الموقع الإلكتروني لمدير الإكتتاب خلال فترة الطرح، و يتعين على المكتتب استيفاء متطلبات الاكتتاب وتعبئة نماذج طلبات الاكتتاب طبقاً للتعليمات الواردة في القسم رقم (١٠) «المعلومات المتعلقة بالأسهم وأحكام الطرح وشروطه» من هذه النشرة،، ويجب على كل مستثمر أن يوافق على كل الفقرات الواردة في نموذج طلب الاكتتاب،، وتحفظ الشركة بحقها في رفض أي طلب اكتتاب بصورة جزئية أو كلية في حالة عدم استيفاء أي من شروط الاكتتاب،، ولا يسمح بتعديل طلب الاكتتاب أو سحبه بعد استلامه من مدير الاكتتاب،، ويعتبر طلب الاكتتاب فور تقديمه اتفاقاً قانونياً ملزماً بين المكتتب والشركة (ولمزيد من التفاصيل فضلاً، راجع قسم (١٠) «المعلومات المتعلقة بالأسهم وأحكام الطرح وشروطه» من هذه النشرة).

## ملخص المعلومات الأساسية

يقدم هذا الملخص نبذة موجزة عن المعلومات الواردة في هذه النشرة؛ ونظراً لأنه ملخص فإنه لا يشتمل على كل المعلومات التي قد تكون مهمة للمستثمرين المؤهلين، ويجب على مستلمي هذه النشرة قراءتها بالكامل قبل اتخاذ قرار بالاستثمار في الشركة. وقد تم تعريف بعض المصطلحات والعبارات المختصرة الواردة في هذه النشرة في قسم «التعريفات والمصطلحات» وفي أماكن أخرى من هذه النشرة.

## نبذة عن الشركة

تأسست شركة أفاق الغداء (يشار إليها فيما بعد بـ «الشركة» أو «المصدر») كشركة ذات مسؤولية محدودة والمقيدة بالسجل التجاري رقم ٢٠٥١٢٢٠٤٢١ وتاريخ ٢٠١٨/٠٦/٠٦هـ (٢٠١٨/٠٢/٢٢م) والصادر من مدينة الخبر، والمثبت عقد تأسيسها لدى كاتب العدل برقم ٣٩٨٦٤٣٣٣ وتاريخ ٢٠١٨/٠٦/٠٦هـ (الموافق ٢٠١٨/٠٢/٢٢م) وبأرأس مال يبلغ واحد وثلاثون مليوناً وتسعة وثمانون ألفاً وأربعمائة وثمانون (٣١,٠٨٩,٤٨٠) ريال سعودي، مقسم إلى ثلاث ملايين ومائة وثمانية ألفاً وتسعمائة وثمانية وأربعون (٣,١٠٨,٩٤٨) حصة، قيمة كل حصة منها عشرة (١٠) ريالاً، بين السيد أحمد بن محمد بن حسين العرفج - سعودي الجنسية - وشركة الاستثمار الخليجية للأغذية (شركة ذات مسؤولية محدودة). وفق التالي :

المساهمون	الجنسية	نسبة التملك	عدد الحصص	قيمة الحصة	القيمة الإسمية (ريال سعودي)
أحمد بن محمد بن حسين العرفج	سعودي	١%	٣١,٠٨٩	١٠	٣١٠,٨٩٠
شركة الاستثمار الخليجية للأغذية	سعوديه	٩٩%	٣,٠٧٧,٨٥٩	١٠	٣٠,٧٧٨,٥٩٠
<b>المجموع</b>		<b>١٠٠%</b>	<b>٣,١٠٨,٩٤٨</b>		<b>٣١,٠٨٩,٤٨٠</b>

المصدر: الشركة

و تم دخول شركة تبوك الزراعية كشريك جديد في الشركة بموجب تعديل عقد التأسيس المثبت لدى كاتب العدل برقم ٤٠٧٠٨٤٩٦ وتاريخ ٢٠١٨/٠٤/١٤هـ (الموافق ٢٠١٨/١٢/٢٧م)، من خلال وذلك بتنازل السيد الشريك أحمد بن محمد بن حسين العرفج عن كامل حصصه في رأس المال إلى شركة تبوك الزراعية بعدد والتي تبلغ واحد وثلاثون ألفاً وتسعة وثمانون (٣١,٠٨٩) حصة كما تنازلت شركة الاستثمار الخليجية عن عدد مليون وخمسمائة وثلاثة وعشرون ألفاً وثلاثمائة وخمسة وثمانون (١,٥٢٣,٣٨٥) حصة من إجمالي حصصها البالغة ثلاث ملايين وسبعة وسبعون ألفاً وثمانمائة وتسعة وخمسون (٣,٠٧٧,٨٥٩) حصة لشركة تبوك للتمية الزراعية بما لها من حقوق وما عليها من التزامات. ليكون هيكل ملكية الشركة كالتالي:

المساهمون	الجنسية	نسبة التملك	عدد الحصص	قيمة الحصة	القيمة الإسمية (ريال سعودي)
شركة تبوك للتمية الزراعية	سعوديه	٥٠%	١,٥٥٤,٤٧٤	١٠	١٥,٥٤٤,٧٤٠
شركة الاستثمار الخليجية للأغذية	سعوديه	٥٠%	١,٥٥٤,٤٧٤	١٠	١٥,٥٤٤,٧٤٠
<b>المجموع</b>		<b>١٠٠%</b>	<b>٣,١٠٨,٩٤٨</b>		<b>٣١,٠٨٩,٤٨٠</b>

المصدر: الشركة

وبتاريخ ٢٠١٨/١٠/٢٩هـ (الموافق ٢٠٢٠/٠٦/٢١م) تم دخول السيد أحمد بن محمد بن حسين العرفج كشريك من خلال تنازل شركة الاستثمار الخليجية للأغذية عن كامل حصصها في رأس المال البالغة عدد مليون وخمسمائة وأربعة وخمسون ألفاً وأربعمائة وأربعة وسبعون (١,٥٥٤,٤٧٤) حصة إلى السيد أحمد بن محمد بن حسين العرفج بما لها من حقوق وما عليها من التزامات. ليكون هيكل ملكية الشركة كالتالي:

المساهمون	الجنسية	نسبة التملك	عدد الحصص	قيمة الحصة	القيمة الإسمية (ريال سعودي)
شركة تبوك للتمية الزراعية	سعوديه	٥٠%	١,٥٥٤,٤٧٤	١٠	١٥,٥٤٤,٧٤٠
أحمد بن محمد بن حسين العرفج	سعودي	٥٠%	١,٥٥٤,٤٧٤	١٠	١٥,٥٤٤,٧٤٠
<b>المجموع</b>		<b>١٠٠%</b>	<b>٣,١٠٨,٩٤٨</b>		<b>٣١,٠٨٩,٤٨٠</b>

المصدر: الشركة



بتاريخ ٢٠٢١/٠٨/١٤ (الموافق ١٤٤٣/٠١/٠٦ هـ) تم زيادة رأس المال من واحد وثلاثون مليوناً وتسعة وثمانون ألفاً وأربعمائة وثمانون (٢١,٠٨٩,٤٨٠) ريال سعودي إلى ثمانون مليون (٨٠,٠٠٠,٠٠٠) ريال سعودي، ليرتفع بذلك عدد الحصص من ثلاث ملايين ومائة وثمانية ألفاً وتسعمائة وثمانية وأربعون (٣,١٠٨,٩٤٨) حصة إلى ثمانية ملايين (٨,٠٠٠,٠٠٠) حصة مدفوع القيمة بالكامل، قيمة كل حصة عشرة (١٠) ريالات، مع الاحتفاظ برقم واسم وتاريخ السجل التجاري، وقد تم الوفاء بهذه الزيادة والبالغه ثمانية وأربعون مليوناً وتسعمائة وعشرة آلاف وخمسمائة وعشرون (٤٨,٩١٠,٥٢٠) ريال سعودي والتي تمثل نسبة (٦١,١٤٪) من إجمالي رأس المال بعد الزيادة عن طريق تحويل مبلغ ستة وعشرون مليوناً وأربعمائة وأربعة وأربعون ألفاً ومئتان وأربعة وأربعون (٢٦,٤٤٤,٢٤٤) ريال سعودي من أرصدة مطلوبة إلى أطراف ذات علاقة، بالإضافة إلى الإيداع النقدي المباشر من الشركاء إلى حساب الشركة بمبلغ اثنان وعشرون مليوناً وأربعمائة وستة وستون ألفاً ومئتان وستة وسبعون (٢٢,٤٦٦,٢٧٦) ريال سعودي. ليكون هيكل ملكية الشركة كالتالي:

المساهمون	الجنسية	نسبة التملك	قيمة الحصة	القيمة الإسمية (ريال سعودي)
شركة تبوك للتممية الزراعية	سعودية	٥٠٪	١٠	٤٠,٠٠٠,٠٠٠
أحمد بن محمد بن حسين العرفج	سعودي	٥٠٪	١٠	٤٠,٠٠٠,٠٠٠
<b>المجموع</b>		<b>١٠٠٪</b>		<b>٨٠,٠٠٠,٠٠٠</b>

المصدر: الشركة

وبتاريخ ٢٠٢٢/٠٧/٠٥ هـ (الموافق ٢٠٢٢/٠٢/٠٦ م) صدر قرار الشركاء المثبت لدى كاتب العدل بوزارة التجارة رقم ١٠٠٠١٠٥٨٠ بالموافقة على تحول الشركة وفروعها من شركة ذات مسؤولية محدودة إلى شركة مساهمة مغلقة وذلك بما لها من حقوق وما عليها من التزامات وتحول الحصص إلى أسهم تبلغ القيمة الاسمية للسهم (١٠) ريال.

بتاريخ ٢٠٢٢/٠٧/٢٩ هـ (الموافق ٢٠٢٢/٠٣/٠٢ م) صدر قرار وزارة التجارة بالموافقة على إعلان تحول شركة آفاق الغداء من شركة ذات مسؤولية محدودة إلى (شركة مساهمة مغلقة).

وبتاريخ ٢٠٢٢/٠٩/٠٦ هـ (الموافق ٢٠٢٢/٠٤/٠٧ م) وافقت الجمعية العامة غير العادية على طرح عدد مليون وستمائة ألف (١,٦٠٠,٠٠٠) سهم عادي تمثل نسبة (٢٠٪) من إجمالي رأس مال الشركة (للاكتتاب الأولي في السوق الموازية على المستثمرين المؤهلين).

يبلغ رأس مال الشركة الحالي ثمانون مليون (٨٠,٠٠٠,٠٠٠) ريال سعودي، مقسم إلى ثمان ملايين (٨,٠٠٠,٠٠٠) سهم عادي مدفوعة القيمة بالكامل، قيمة كل سهم عشرة (١٠) ريالات سعودية، وجميع أسهم الشركة أسهم عادية من فئة واحدة، ولا يعطى أي مساهم أي حقوق تفضيلية، ويحق لكل مساهم («المساهم») أيًا كان عدد أسهمه حضور اجتماعات الجمعية العامة للمساهمين («الجمعية العامة») والتصويت فيها. تستحق اسهم الطرح حصتها من أي أرباح تعلنها الشركة من تاريخ نشرة الإصدار هذه وعن السنوات المالية التي تليها (فضلاً راجع قسم رقم (٥) «سياسة توزيع الأرباح» في هذه النشرة).



## هيكل الملكية قبل وبعد الطرح

يوضح الجدول التالي هيكل الملكية قبل وبعد الطرح:

بعد الطرح				قبل الطرح				المساهمون عدد الأسهم
نسبة الملكية غير المباشرة	نسبة الملكية المباشرة	القيمة الإجمالية الإسمية (ريال سعودي)	عدد الأسهم	نسبة الملكية غير المباشرة	نسبة الملكية المباشرة	القيمة الإجمالية الإسمية (ريال سعودي)	عدد الأسهم	
٠	٪٤٠	٣٢,٠٠٠,٠٠٠	٣,٢٠٠,٠٠٠	٠	٪٥٠	٤٠,٠٠٠,٠٠٠	٤,٠٠٠,٠٠٠	١. شركة تبوك للتنمية الزراعية*
٠	٪٤٠	٣٢,٠٠٠,٠٠٠	٣,٢٠٠,٠٠٠	٠	٪٥٠	٤٠,٠٠٠,٠٠٠	٤,٠٠٠,٠٠٠	٢. أحمد بن محمد بن حسين العرفج
٠	٪٢٠	١٦,٠٠٠,٠٠٠	١,٦٠٠,٠٠٠	-	-	-	-	٣. الجمهور
	٪١٠٠	٨٠,٠٠٠,٠٠٠	٨,٠٠٠,٠٠٠	٠	٪١٠٠	٨٠,٠٠٠,٠٠٠	٨,٠٠٠,٠٠٠	<b>المجموع</b>

المصدر: الشركة

\* شركة تبوك للتنمية الزراعية تأسست كشركة مساهمة سعودية بموجب المرسوم الملكي رقم (١١/م) بتاريخ ١٤٠٣/٠٦/٠٧هـ الموافق ١٩٨٣/٠٤/٢٢م بالموافقة على الترخيص بتأسيس الشركة والتي تم قيدها بالسجل التجاري بمدينة تبوك بموجب شهادة السجل التجاري رقم ٣٥٥٠٠٠٥٤٠٣ وتاريخ ١٤٠٤/٠٨/١٥هـ الموافق ١٩٨٤/٠٥/١٧م، ويقع مقر المركز الرئيسي للشركة في مدينة تبوك طريق حالة عمار قبل بئر بن هرماس ص ب ٨٠٨ تبوك ٧١٤٢١ المملكة العربية السعودية، وتشارك في عدة شركات وجمعيات سعودية منها شركة جنات للإستثمار الزراعي بنسبة ٢٧.٨٪ وشركة المجموعة الزراعية السعودية (ساق) بنسبة ٣٢.٣٣٪ وشركة شرق آسيا للإستثمار الزراعي بنسبة ٢٨.٥٧٪ وشركة الخليج التقنية للطاقة المستدامة بنسبة ٥٠٪، وتعتبر تبوك الزراعية من أكبر المشاريع البستانية في الشرق الأوسط حيث تمتلك حوالي مليون شجرة فاكهة مزروعة في مساحة ١,١٥١ هكتار، ولديها حوالي ٢٠٠ محور و١٢٥ بئر لإنتاج محاصيل القمح والشعير والبرسيم والذرة والمحاصيل الجذرية. وكما بتاريخ نشرة الإصدار هذه، لا يوجد لدى شركة تبوك للتنمية الزراعية مساهمون كبار الذين يملكون خمسة بالمائة (٥٪) أو أكثر من أسهم الشركة.

## أنشطة الشركة الرئيسية

تمارس الشركة نشاطها بموجب السجل التجاري رقم ٢٠٥١٢٢٠٤٢١ الصادر بمدينة الخبر بتاريخ ١٤٤٣/٠٢/٠٢هـ (الموافق ٢٠٢٢/٠٢/٢٢م)، والذي ينتهي بتاريخ ١٤٤٤/٠٦/٠٦هـ (الموافق ٢٠٢٢/١٢/٣٠م)، وتتمثل أنشطة الشركة كما في سجلها التجاري في إنتاج أنواع الدواجن والأرانب والطيور المبردة والمجمدة، وإنتاج اللحوم المبردة والمجمدة، وتقطيع وتجهيز وتعبئة وتغليف اللحوم والدواجن، وإنتاج السجق (النقانق) والهامبورجر من اللحوم.

وتتمثل أنشطة الشركة كما في النظام الأساسي بمزاولة وتنفيذ الأغراض التالية:

- الزراعة والحراثة وصيد الأسماك
- التعدين واستغلال المحاجر
- إمدادات الكهرباء والغاز والبخار وتكييف الهواء
- إمدادات المياه وأنشطة الصرف الصحي وإدارة النفايات ومعالجتها
- التشييد
- تجارة الجملة والتجزئة، وإصلاح المركبات ذات المحركات والدراجات النارية
- النقل والتخزين
- أنشطة خدمات الإقامة والطعام
- المعلومات والاتصالات
- الأنشطة العقارية
- الأنشطة العلمية والتقنية
- أنشطة الخدمات الإدارية وخدمات الدعم
- التعليم
- أنشطة صحة الانسان والعمل الاجتماعي
- أنشطة الخدمات الأخرى

وتمارس الشركة أنشطتها وفق الأنظمة المتبعه وبعد الحصول على التراخيص اللازمه من الجهات المختصه إن وجدت.

هذا وقد حصلت الشركة على كافة التراخيص النظامية اللازمه للأنشطة الحاليه والتي جميعها سارية المفعول حتى تاريخ هذه النشرة. ولمزيد من المعلومات حول التراخيص التي تمارس الشركة أنشطتها بموجبها فضلاً راجع القسم الفرعي (٩-٢) (الشهادات والموافقات والتراخيص التي حصلت عليها الشركة) من القسم (٩) (المعلومات القانونية).

ويتمثل نشاط الشركة الحالي في إنتاج وتصنيع وتجهيز وتقطيع وتغليف اللحوم والدواجن المبردة والمجمده.

(لمزيد من التفاصيل، راجع القسم رقم (٣) خلفية عن الشركة وطبيعة اعمالها الفقرة الفرعية رقم (٣-٧) نموذج عمل الشركة).

## رسالة المصدر واستراتيجيته العامة

### أ. رسالة الشركة

تقديم أطعمة ذات قيمة غذائية بجوده عاليه، لتكون منتجاتنا اساسية لدى المستهلك.

### ب. رؤية الشركة

أن تكون الشركة الرائدة في صناعة قوالب الشاورما، وتحقيق زيادة في العائد على المدى الطويل للمساهمين، وذلك من خلال ريادتنا واسبقيتنا في صناعة قوالب الشاورما وتطويرها.

### ج. استراتيجية الشركة

تتبنى الشركة استراتيجيات الأعمال التالية:

- الوصول إلى إنتاج ٥٠ طن يومي من قوالب الشاورما.
- التركيز على قناة الخدمات الغذائية (المطاعم-الفنادق-التموين).
- تشغيل المصنع التابع للشركة بورديتي عمل (١٦ساعة عمل)
- رفع نسبة السعودة لتصل إلى ٧٠٪ في الإدارات و ٥٠٪ في الإنتاج
- تنوع المنتجات لتصل إلى أكثر من عشرين منتج مع تركيزنا على منتجنا الرئيسي (قوالب الشاورما)
- تطبيق وسائل التقنيه في الإنتاج والتوزيع والتوريد
- بناء الثقة لدى المستهلك بتقديم خدمات ذات جوده
- الدخول في قطاع التجزئه
- انهاء اعمال توسعة المصنع التابع للشركة بنهاية ٢٠٢٢م
- الابتكار في تقديم المنتجات الغذائية التي تتطلبها الاسواق واستبعاد المنتجات ذات المنافسه العاليه والمتكرره في الاسواق

## نواحي القوة والمزايا التنافسية للشركة

- تمتلك الشركة مصنع في صناعة قوالب الشاورما ويعد المصنع الأول في المملكة العربية السعودية المتخصص في تلك الصناعة وتمتلك الشركة قدره على صناعة قوالب الشاورما بالاحجام والاضافات المطلوبه من العميل
- عدم وجود منافس فعلي أو مصنع متخصص في الوقت الحالي
- حصلت الشركة على اعفاء من الرسوم الجمركية للمواد الخام لمدة خمس سنوات
- حاجة السوق الماسة لمنتجات تلك الصناعة (قوالب الشاورما الجاهزة) حيث يوجد أكثر من ١٥ الف منفذ لبيع الشاورما (حجم سوق الشاورما) وتزايدت الحاجة لتلك المنافذ لتوفير تكاليف الايدي العاملة وتخفيض المصاريف وبالتالي هناك اقبال يفوق فيه الطلب عن المعروض
- تنوع إيرادات الشركة بين المبيعات المحليه والتصدير لدول الخليج حيث لدى الشركة مايقرب من ٢٥٠ عميل داخل المملكة العربية السعودية وأكثر من ٢٠ عميل خارج المملكة في دولة الكويت ودولة الامارات وسلطنة عمان ومملكة البحرين مما يدعم استقرار ونمو المبيعات



- صعوبة الحصول على صناع متخصصين لتجهيز قوالب الشاورما في منافذ البيع وبالأخص بعد رسوم المقابل المالي
- تتمتع المنتجات الخاصة بالشركة بصلاحية تصل إلى تسع أشهر من تاريخ الإنتاج
- توسعت كثير من منافذ البيع افتتاح فروع أخرى بناء على تامين منتجاتها من المصنع التابع للشركة
- أوصت وزارة البلدية والشؤون القروية ممثلة في أمانة منطقة الرياض بأهمية وجود مصانع متخصصة في صناعة الشاورما نظرا لما تشكله الشاورما من ٨٠٪ من حالات التسمم الغذائي
- تمتلك الشركة معدات وآلات حديثه وخطوط إنتاج من آخر ما توصلت له التكنولوجيا في مجال تصنيع وتجهيز اللحوم بما يقارب من ٤٥ مليون ريال
- الشركة حاصله على جميع التراخيص النظامية الأزمة وحاصله على شهادات الايزو في مجال الأغذية HACCP-1800-1-2009 IS
- تمتلك الشركة مصنع على مساحه ٢٠ ألف متر مربع
- لدى الشركة فريق عمل يمتلك خبره واسعه في مجال تجهيز وحفظ اللحوم
- لدى الشركة منتجات جديده لم يتم طرحها في الأسواق السعودية

## قيم الشركة

- الريادة: كوننا أول مصنع متخصص في صناعة قوالب الشاورما، لذا يجب أن نبحت دائما عن طريق تطوير عملنا لتكون في ريادة تلك الصناعة.
- الاهتمام بالعملاء: يجب أن نتجاوز توقعات عملائنا من حيث جودة المنتجات بدءاً من المادة الخام حتى وصولها لشكلها النهائي.
- الأمانة: يجب أن نكون صادقين وشفافين في توصيل المعلومة وان نعمل في كل ما هو صحيح وان نتحرى الأمانة دائما.
- الابتكار والتطوير: يجب أن نعمل بشكل متواصل لمواكبة متغيرات السوق وان نسعى باستمرار لتحسين وتطوير خطوط إنتاجنا مما ينعكس على تطوير المنتجات

## ملخص المعلومات المالية

إن ملخص المعلومات المالية أدناه مبني على القوائم المالية المراجعة للسنة المالية المنتهية في ٣١ ديسمبر ٢٠٢١م (التي تتضمن أرقام المقارنة للسنة المالية المنتهية في ٣١ ديسمبر ٢٠٢٠م) والإيضاحات المرفقة بها، والقوائم المالية المفحوصة لفترة الستة أشهر المنتهية في ٣٠ يونيو ٢٠٢٢م (التي تتضمن أرقام المقارنة لفترة الستة أشهر المنتهية في ٣٠ يونيو ٢٠٢٢م).

توضح قوائم الدخل والشامل والمرفقة أدناه الأداء التشغيلي للمصدر:

فترة الستة أشهر المنتهية في ٣٠ يونيو ٢٠٢٢ (مفحوصة)	فترة الستة أشهر المنتهية في ٣٠ يونيو ٢٠٢١ (مفحوصة)	السنة المالية المنتهية في ٣١ ديسمبر ٢٠٢١ (مراجعة)	السنة المالية المنتهية في ٣١ ديسمبر ٢٠٢٠ (مراجعة)	قائمة الدخل الشامل (ريال سعودي)
٢٥,٦٩٨,٢٦٠	٢٢,١١٠,٢٥٢	٥٢,٧٥٢,٤٢٠	٢٧,٢٤١,٦٧٦	الإيرادات <sup>*</sup>
(٢٧,٠٥٦,١٩٨)	(١٥,١٧٨,٤٣٥)	(٣٦,٦٨٩,٦٤١)	(١٩,٣٩٦,٤٦٦)	تكلفة الإيرادات
٨,٦٤٢,٠٦٢	٦,٩٣١,٩١٨	١٧,٠٦٢,٧٧٩	٧,٨٤٥,٢١٠	مجمل الربح
٣,٦٨٦,٣١٩	(٣,٢٠٠,٣٠٢)	(٦,٢٣٨,٢٢٨)	(٤,٤٩٣,٩٦٥)	مصروفات عمومي وإداريه
٤,٩٥٥,٧٤٣	٣,٧٣١,٦١٦	١٠,٧٢٤,٥٥١	٣,٣٥١,٢٤٥	الربح التشغيلي
-	١٧,٤١٠	٢٧٩,٢٤٦	١٣٩,٢٦٠	إيرادات أخرى
١٣,٢٤٦	(١٣,٨٢٦)	(١٤٣,٢٣٦)	(١١٧,٢٧٢)	أعباء تمويلية
٤,٩٤٢,٤٩٧	٣,٧٣٥,٢٠٠	١٠,٨٦٠,٥٦١	٣,٣٧٣,١٣٣	صافي الربح قبل الزكاة
٢٦١,١٦٥	(١١١,٠٠٠)	(٢٩٧,٩١٧)	(٨٧,٢١٢)	الزكاة
٤,٦٨١,٣٣٢	٣,٦٢٤,٢٠٠	١٠,٥٦٢,٦٤٤	٣,٢٨٥,٩٢١	صافي ربح السنة
-	-	(٣٤,٨٥٩)	-	الدخل الشامل الأخر
٤,٦٨١,٣٣٢	٣,٦٢٤,٢٠٠	١٠,٥٢٧,٧٨٥	٣,٢٨٥,٩٢١	إجمالي الدخل الشامل للسنة

المصدر: القوائم المالية المراجعة للشركة للسنة المالية المنتهية في ٣١ ديسمبر ٢٠٢١م، والقوائم المالية المفحوصة لفترة الستة أشهر المنتهية في ٣٠ يونيو ٢٠٢٢م.

\* يعود النسب الأساسي في ارتفاع الإيرادات بشكل ملحوظ خلال العام المالي ٢٠٢١م مقارنةً بعام ٢٠٢٠م إلى زيادة عدد العملاء والتوسع في المناطق الجغرافية وتعدد قنوات البيع، (ولمزيد من المعلومات، برجاء مراجعة القسم رقم «٢» «خلفية عن الشركة وطبيعة أعمالها»

فترة الستة أشهر المنتهية في ٣٠ يونيو ٢٠٢٢ (مفحوصة)	السنة المالية المنتهية في ٣١ ديسمبر ٢٠٢١ (مراجعة)	السنة المالية المنتهية في ٣١ ديسمبر ٢٠٢٠ (مراجعة)	قائمة المركز المالي (ريال سعودي)
٢٦,٤٣٣,٦٧٥	٢٣,٧٠٢,٨٨٨	١٧,٢٦٦,٧٦٧	مجموع الموجودات المتداولة
٦٦,٩٣٠,٠٩٥	٥٧,٥٢٢,٥٦١	٤٥,٨٣٨,٠٢٨	مجموع الموجودات غير المتداولة
٩٣,٣٦٣,٧٧٠	٩١,٢٢٦,٤٤٩	٦٣,٢٠٤,٨٠٥	مجموع الموجودات
٣,١٧٩,٨٠٩	٥,٨٤٣,٣٠٤	٣٦,٥٧٢,٩٠٧	مجموع المطلوبات المتداولة
١,٢٩١,٥٨٣	١,١٧٢,٠٩٩	٣٣٢,٠١١	مجموع المطلوبات غير المتداولة
٤,٤٧١,٣٩٢	٧,٠١٥,٤٠٣	٣٦,٩٠٤,٩١٨	مجموع المطلوبات
٨٨,٨٩٢,٣٧٨	٨٤,٢١١,٠٤٦	٢٦,٢٩٩,٨٨٧	حقوق المساهمين
٩٣,٣٦٣,٧٧٠	٩١,٢٢٦,٤٤٩	٦٣,٢٠٤,٨٠٥	مجموع حقوق المساهمين والمطلوبات

المصدر: القوائم المالية المراجعة للشركة للسنة المالية المنتهية في ٣١ ديسمبر ٢٠٢١م، والقوائم المالية المفحوصة لفترة الستة أشهر المنتهية في ٣٠ يونيو ٢٠٢٢م.

ملخص قائمة التدفقات النقدية (ريال سعودي)	السنة المالية المنتهية في ٣١ ديسمبر ٢٠٢٠م (مراجعة)	السنة المالية المنتهية في ٣١ ديسمبر ٢٠٢١م (مراجعة)	فترة الستة أشهر المنتهية في ٣٠ يونيو ٢٠٢٢م (مفحوصة)	فترة الستة أشهر المنتهية في ٣٠ يونيو ٢٠٢١م (مفحوصة)
صافي النقد المتوفر من الأنشطة التشغيلية	٨٥٦,٢٧٨	١٣,٤٥٩,٨٥٩	٥,٧٢٥,٨٦٨	(٤,٣٥٣,٩٧١)
صافي النقد المستخدم في الأنشطة الاستثمارية	(١٣,٧٧٨,٥٢٨)	(١٤,٢٨٧,٤٠٤)	(٤,٩٤٨,٥٧٦)	(١٠,٧٩٥,٠٥٧)
صافي النقد المتوفر من الأنشطة التمويلية	١٣,٧١٨,٨١٥	١٧,٦٥٥,٤١٢	١٦٠,٧٨٧	(١٢,٦٠٠)

المصدر: القوائم المالية المراجعة للشركة للسنة المالية المنتهية في ٣١ ديسمبر ٢٠٢١م، والقوائم المالية المفحوصة لفترة الستة أشهر المنتهية في ٣٠ يونيو ٢٠٢٢م.

مؤشرات الأداء الرئيسية	السنة المالية المنتهية في ٣١ ديسمبر ٢٠٢٠م (مراجعة)	السنة المالية المنتهية في ٣١ ديسمبر ٢٠٢١م (مراجعة)	فترة الستة أشهر المنتهية في ٣٠ يونيو ٢٠٢٢م (مفحوصة)
معدل النمو في الإيرادات	لا ينطبق	%٩٧,٣٢	%٦١,٤٥
هامش مجمل الربح	%٢٨,٨٠	%٣١,٧٤	%٢٤,٢١
معدل النمو في صافي الدخل	لا ينطبق	%٢٢١,٤٥	%٢٩,١٧
نسبة التداول (مره)	٠,٤٧	٥,٧٧	٨,٣١
الإيرادات/إجمالي الأصول	%٤٣,١٠	%٥٨,٩٢	%٣٨,٢٤
نسبة إجمالي الالتزامات/ حقوق الملكية	%١٤٠,٣٢	%٨,٣٣	%٥,٠٣
نسبة إجمالي الالتزامات/ إجمالي الأصول	%٥٨,٣٩	%٧,٦٩	%٤,٧٩
مكرر الأصول / الالتزامات (مره)	١,٧١	١٣,٠٠	٢٠,٨٨
العائد على الأصول	%٥,٢٠	%١١,٥٨	%٥,٠١
العائد على حقوق الملكية	%١٢,٤٩	%١٢,٥٤	%٥,٢٧

المصدر: الشركة



## ملخص عوامل المخاطرة:

- المخاطر المتعلقة بالمُصدر
  - المخاطر المتعلقة بطبيعة المواد الغذائية
  - مخاطر تركيز إيرادات الشركة
  - المخاطر المتعلقة بتلوث منتجات اللحوم
  - المخاطر المتعلقة بأمراض الدواجن
  - المخاطر المرتبطة بارتفاع أسعار الأعلاف
  - المخاطر المتعلقة بتوفر المواد الخام وموردي المواد الخام من الخارج
  - المخاطر المتعلقة بالتوزيع والنقل لمنتجات الشركة
  - مخاطر تقادم المخزون
  - مخاطر الاعتماد على الموردين الرئيسيين
  - المخاطر المتعلقة بتركز العملاء
  - المخاطر المتعلقة بإدخال منتجات جديدة
  - المخاطر المتعلقة بحدوث أعطال في مصانع الشركة
  - مخاطر التشغيل وانقطاع الأعمال غير المتوقع
  - المخاطر المتعلقة بالعقود والاتفاقيات الجوهرية
  - مخاطر اعتماد الشركة على المواقع المستأجرة
  - المخاطر المتعلقة بإدارة رأس المال العامل والسيولة
  - المخاطر المرتبطة بالتمويل
  - المخاطر المتعلقة بالتقلبات في أسعار صرف العملات
  - مخاطر المعاملات مع الأطراف ذات العلاقة
  - مخاطر تتعلق بالذمم الدائنة للشركة
  - المخاطر المتعلقة بالائتمان والذمم المدينة
  - المخاطر المرتبطة بعدم القدرة على تحديد تفضيلات ورغبات المستهلكين المتغيرة
  - مخاطر العيوب المصنعية في منتجات الشركة
  - مخاطر عدم الحصول على التراخيص والتصاريح والشهادات اللازمة وعدم تجديدها
  - مخاطر اعتماد توسع ونجاح الشركة على خبرات وكفاءة كبار التنفيذيين
  - المخاطر المتعلقة بقلة عدد الأعضاء المستقلين
  - المخاطر المتعلقة بأخطاء الموظفين وسوء سلوكهم
  - المخاطر المتعلقة بعدم القدرة على تنفيذ الاستراتيجية
  - مخاطر عدم القدرة على المحافظة أو زيادة القوة العاملة المؤهلة للشركة
  - مخاطر ارتفاع رسوم العمالة
  - مخاطر عدم الالتزام بمتطلبات السعودية بصورة مستمرة
  - المخاطر المتعلقة بنظم المعلومات
  - المخاطر المتعلقة بالتغطية التأمينية
  - المخاطر المتعلقة بالإعفاءات الجمركية
  - مخاطر قصور الخبرة في إدارة الشركات المساهمة المدرجة



- المخاطر المتعلقة بتطبيق الشركة للمعايير الدولية للتقرير المالي (IFRS)
- المخاطر المرتبطة بتنفيذ ضريبة القيمة المضافة (VAT) وتأثيرها على أسعار منتجات الشركة
- مخاطر أنظمة ولوائح البيئة والصحة والسلامة
- مخاطر عدم الالتزام بلائحة حوكمة الشركات
- المخاطر المتعلقة بتطبيق نظام الشركات
- المخاطر المتعلقة بالدعاوي القضائية
- المخاطر المتعلقة باستحقاقات الزكاة الشرعية المحتملة والمطالبات الإضافية
- المخاطر المتعلقة بتفشي الأمراض المعدية أو غيرها مما يهدد الصحة العامة بما في ذلك الانتشار العالمي المستمر لجائحة فيروس كورونا (كوفيد ١٩)
- مخاطر التغيرات في الأنظمة ذات العلاقة
- المخاطر المتعلقة بالأصول الثابتة
- المخاطر المتعلقة بعدم وجود إدارة مراجعة داخلية

#### • المخاطر المتعلقة بالسوق والقطاع الذي يعمل فيه المصدر

- مخاطر تغير البيئة التنظيمية
- المخاطر السياسية والاقتصادية
- مخاطر البيئة التنافسية
- مخاطر فرص النمو
- المخاطر المتعلقة بتوفر البضائع وسلاسل الإمداد
- المخاطر المتعلقة بالكلفة العالية لأسعار الطاقة المستقبلية
- المخاطر الطبيعية للفيضانات والزلازل وغيرها من الأحداث
- المخاطر المتعلقة بالاستيراد
- المخاطر المتعلقة بخضوع عمليات الشركة لأنظمة ولوائح البيئة والصحة والسلامة
- المخاطر المتعلقة بوقف الحوافز الحكومية الداعمة للتنمية الصناعية

#### • المخاطر المتعلقة بالأسهم المطروحة

- مخاطر التذبذبات المحتملة في سعر السهم
- مخاطر السيطرة الفعلية من قبل المساهمين المؤسسين
- مخاطر اقتصار التداول على المستثمرين المؤهلين
- مخاطر عدم توفر سوق سابق لأسهم الشركة
- مخاطر عدم توزيع الأرباح
- مخاطر طرح أسهم إضافية لزيادة رأس المال
- مخاطر بيع عدد كبير من الأسهم في السوق بعد عملية الطرح أو بعد انتهاء فترة الحظر
- مخاطر سيولة أسهم الاكتتاب
- المخاطر المتعلقة بالبيانات المستقبلية
- المخاطر المتعلقة بتوزيع أرباح لحاملي الأسهم
- مخاطر رغبة الشركة في الاستمرار في السوق الموازية
- مخاطر عدم تمكن الشركة من استيفاء متطلبات الانتقال للسوق الرئيسية الحالية أو أي متطلبات تنظيمية مستقبلية

## جدول المحتويات

٢	١- التعريفات والمصطلحات
٧	٢- عوامل المخاطرة
٧	١-٢ المخاطر المتعلقة بالمُصدر
٢٥	٢-٢ المخاطر المتعلقة بالسوق والقطاع الذي يعمل فيه المُصدر
٢٧	٣-٢ المخاطر المتعلقة بالأسهم المطروحة
٣١	٣- خلفية عن الشركة وطبيعة أعمالها
٣١	١-٣ نبذة عن الشركة
٣١	٢-٣ تاريخ الشركة وأهم التطورات في هيكل رأس مالها
٣٣	٣-٣ رسالة الشركة
٣٣	٤-٣ رؤية الشركة
٣٣	٥-٣ نواحي القوة والمزايا التنافسية للشركة
٣٤	٦-٣ الطبيعة العامة لأعمال الشركة
٣٤	٧-٣ نموذج عمل الشركة
٣٨	٨-٣ فروع الشركة
٣٩	٩-٣ كبار العملاء
٤٠	١٠-٣ كبار الموردين
٤١	١١-٣ الإيرادات
٤٣	١٢-٣ قائمة العقارات التي تملكها أو تستأجرها الشركة
٤٤	١٣-٣ وثائق التأمين
٤٤	١٤-٣ العلامات التجارية وحقوق الملكية
٤٥	١٥-٣ الموظفون والسعودة
٤٨	٤- هيكل الملكية والهيكل التنظيمي
٤٨	١-٤ هيكل ملكية الشركة قبل وبعد الطرح
٤٩	٢-٤ الهيكل التنظيمي
٥٠	٣-٤ أعضاء مجلس الإدارة وأمين سر المجلس
٥٩	٤-٤ لجان الشركة
٦٨	٥- سياسة توزيع الأرباح



٧٠	٦- استخدام متحصلات الطرح
٧٢	٧- مصاريف الطرح
٧٤	٨- الإقرارات
٧٤	١-٨ يقر أعضاء مجلس الإدارة بالشركة ما يلي:
٧٧	٩- المعلومات القانونية
٧٧	١-٩ مقدمة عن الشركة وأبرز التغييرات التي طرأت عليها
٨٣	٢-٩ الشهادات والموافقات والتراخيص التي حصلت عليها الشركة
٨٤	٣-٩ فروع الشركة
٨٤	٤-٩ الشركات التابعة
٨٤	٥-٩ الشركات المستثمر فيها
٨٤	٦-٩ القوى العاملة
٨٥	٧-٩ العقود الجوهرية
٨٧	٨-٩ عقود مع الاطراف ذوي العلاقة
٨٧	٩-٩ عقود الايجار
٨٧	١٠-٩ القروض والتسهيلات
٨٧	١١-٩ عقارات الشركة
٨٨	١٢-٩ التقاضي
٨٩	١٣-٩ الوضع الزكوي للشركة والمنازعات والمطالبات
٨٩	١٤-٩ الملكية الفكرية
٩٠	١٥-٩ التأمين
٩٠	١٦-٩ اقرارات أعضاء مجلس الادارة فيما يتعلق بالمعلومات القانونية
٩٢	١٠- المعلومات المتعلقة بالأسهم وأحكام الطرح وشروطه
٩٢	١-١٠ تقديم طلب إلى الهيئة لتسجيل الأسهم في السوق الموازية
٩٢	٢-١٠ نوع وإجمالي قيمة الطرح
٩٣	٣-١٠ سعر الطرح والقيمة الاسمية لكل سهم
٩٤	٤-١٠ طريقة الاكتتاب
٩٤	٥-١٠ فترة الطرح وشروطها
٩٦	٦-١٠ طريقة التخصيص ورد الفائض
٩٧	٧-١٠ الأوقات والظروف التي يجوز فيها تعليق أسهم الشركة
٩٩	٨-١٠ القرارات والموافقات التي ستطرح الأسهم بموجبها
٩٩	٩-١٠ الترتيبات القائمة لمنع التصرف في أسهم معينة (فترة الحظر)

١٠١	١١-التعهدات الخاصة بالاكتتاب
١٠١	١-١١ الإقرارات والتعهدات الخاصة بالاكتتاب
١٠١	٢-١١ سجل الأسهم وترتيبات التعامل
١٠١	٣-١١ السوق المالية السعودية (تداول)
١٠٢	٤-١١ تداول أسهم الشركة في السوق الموازية
١٠٤	١٢-إجراءات عدم اكتمال الطرح
١٠٦	١٣-المستندات المتاحة للمعاينة
١٠٨	١٤-تقرير المحاسب القانوني
١٠٩	١-١٤ القوائم المالية المراجعة للشركة للسنة المالية المنتهية في ٣١ ديسمبر ٢٠٢١م (التي تتضمن أرقام المقارنة للسنة المالية المنتهية في ٣١ ديسمبر ٢٠٢٠م)
١٤٠	٢-١٤ القوائم المالية المفحوصة للشركة لفترة الستة اشهر المنتهية في ٣٠ يونيو ٢٠٢٢م (التي تتضمن أرقام المقارنة لفترة الستة اشهر المنتهية في ٣٠ يونيو ٢٠٢١م)

## فهرس الجداول

٢	الجدول رقم (١): التعريفات والمصطلحات
٨	الجدول رقم (٢): تركيز الإيرادات
٩	الجدول رقم (٣): الاستيراد
١٠	الجدول رقم (٤): المخزون
١١	الجدول رقم (٥): الموردين
١٢	الجدول رقم (٦): العملاء
١٤	الجدول رقم (٧): المواقع المستأجرة
١٥	الجدول رقم (٨): حجم مشتريات الشركة
١٦	الجدول رقم (٩): الأطراف ذات العلاقة
١٧	الجدول رقم (١٠): معدل دوران الذمم الدائنه
١٧	الجدول رقم (١١): تحليل لأعمار الذمم المدينة التجارية
٣١	الجدول رقم (١٢): ١٢ المساهمون عند تأسيس الشركة
٣٢	الجدول رقم (١٣): هيكل ملكية الشركة ٢٠١٨م
٣٢	الجدول رقم (١٤): هيكل ملكية الشركة ٢٠٢٠م
٣٢	الجدول رقم (١٥): هيكل ملكية الشركة ٢٠٢١م
٣٥	الجدول رقم (١٦): خطوط انتاج رئيسية
٣٥	الجدول رقم (١٧): مصنع الشركة
٣٧	الجدول رقم (١٨): أسطول النقل المملوك للشركة
٣٧	الجدول رقم (١٩): خطط الشركة التوسعية
٣٨	الجدول رقم (٢٠): خطوط الانتاج الجديدة
٣٨	الجدول رقم (٢١): فروع الشركة
٣٩	الجدول رقم (٢٢): كبار العملاء
٤٠	الجدول رقم (٢٣): كبار الموردين
٤١	الجدول رقم (٢٤): قيمة المبيعات المحلية والصادرات
٤١	الجدول رقم (٢٥): قيمة الصادرات لكل دولة ونسبتها من الإيرادات
٤٢	الجدول رقم (٢٦): التوزيع الجغرافي لمبيعات الشركة
٤٣	الجدول رقم (٢٧): الإيرادات وفق فئات المنتجات
٤٣	الجدول رقم (٢٨): العقارات المستأجرة
٤٤	الجدول رقم (٢٩): ملخص وثائق التأمين المتعلقة بالشركة
٤٤	الجدول رقم (٣٠): العلامات التجارية وحقوق الملكية

٤٥	الجدول رقم (٣١): أعداد العاملين بالشركة ونسبة السعودة وتوزيعهم على إدارات الشركة
٤٨	الجدول رقم (٣٢): هيكل ملكية الشركة قبل الطرح
٥٦	الجدول رقم (٣٣): السيرة الذاتية لـ الوليد بن خالد بن صالح الشثري
٥٦	الجدول رقم (٣٤): السيرة الذاتية لـ احمد بن محمد بن حسين العرفج
٥٧	الجدول رقم (٣٥): السيرة الذاتية لـ محمد بن عبدالله بن ابراهيم بن دايل
٥٧	الجدول رقم (٣٦): السيرة الذاتية لـ منير بن أحمد بن أحمد الـ غزوي
٥٨	الجدول رقم (٣٧): السيرة الذاتية لـ حاتم بن علي بن طالب بارجاش
٥٨	الجدول رقم (٣٨): السيرة الذاتية لـ مجدي عبداللطيف عبد الهادي
٥٩	الجدول رقم (٣٩): أعضاء لجنة المراجعة
٥٩	الجدول رقم (٤٠): السيرة الذاتية لـ ريان بن عمر المقدي
٦٠	الجدول رقم (٤١): السيرة الذاتية لـ ماجد بن أحمد الصويغ
٦٠	الجدول رقم (٤٢): السيرة الذاتية لـ أحمد بن ابراهيم السندي
٦١	الجدول رقم (٤٣): أعضاء لجنة المكافآت والترشيحات
٦١	الجدول رقم (٤٤): السيرة الذاتية لـ حاتم بن علي بارجاش
٦٢	الجدول رقم (٤٥): السيرة الذاتية لـ ياسر بن سليمان العقيل
٦٢	الجدول رقم (٤٦): السيرة الذاتية لـ فهد بن سراج السليمانى
٦٣	الجدول رقم (٤٧): أعضاء اللجنة التنفيذية
٦٣	الجدول رقم (٤٨): أعضاء الإدارة التنفيذية
٦٣	الجدول رقم (٤٩): السيرة الذاتية لـ احمد بن محمد بن حسين العرفج
٦٤	الجدول رقم (٥٠): السيرة الذاتية لـ أحمد تركي العطاونه
٦٤	الجدول رقم (٥١): السيرة الذاتية لـ محمد سالم عمر
٦٤	الجدول رقم (٥٢): السيرة الذاتية لـ سيسقن محمد كاتش
٦٥	الجدول رقم (٥٣): السيرة الذاتية لـ مرسي فؤاد
٦٥	الجدول رقم (٥٤): السيرة الذاتية لـ محمد طه مغاوري
٦٥	الجدول رقم (٥٥): السيرة الذاتية لـ محمد العبد الواحد
٦٦	الجدول رقم (٥٦): السيرة الذاتية لـ عاصف على خان
٦٦	الجدول رقم (٥٧): السيرة الذاتية لـ ضحى ابراهيم محمد الدرويش

## فهرس الأشكال

٤٩	الشكل رقم (١): الهيكل التنظيمي للشركة
----	---------------------------------------

# التعريفات والمصطلحات



أفاق الفداء

## 1- التعريفات والمصطلحات

يبين الجدول التالي قائمة بالتعريفات والاختصارات للعبارة المستخدمة في نشرة الإصدار هذه.

الجدول رقم (1): التعريفات والمصطلحات

المصطلح أو الاختصار المعرف	التعريف
الشركة أو المصدر	شركة آفاق الغذاء - شركة مساهمة سعودية مقفله
الإدارة أو الإدارة العليا	إدارة شركة آفاق الغذاء
المجلس أو مجلس الإدارة	مجلس إدارة الشركة الذين تظهر أسماؤهم على الصفحة (د).
النظام الأساسي	النظام الأساسي للشركة.
وزارة التجارة	وزارة التجارة (وزارة التجارة والاستثمار سابقاً) بالمملكة العربية السعودية.
وزارة الموارد البشرية والتنمية الاجتماعية	وزارة الموارد البشرية والتنمية الاجتماعية (وزارة العمل والتنمية الاجتماعية سابقاً) بالمملكة العربية السعودية.
مدن	الهيئة السعودية للمدن الصناعية ومناطق التقنية بالمملكة العربية السعودية.
الطرح	الطرح الأولي لعدد مليون وستمئة ألف (١,٦٠٠,٠٠٠) سهم بقيمة اسمية تبلغ (١٠) عشر ريالاً سعودية للسهم الواحد، وتمثل (٢٠٪) من رأس مال الشركة
أسهم الطرح/ أسهم الاكتتاب	مليون وستمئة ألف (١,٦٠٠,٠٠٠) سهم عادي من أسهم الشركة.
أسهم المساهمين الحاليين قبل الطرح	١٠٠٪ من مجموع أسهم رأس مال الشركة والتي تبلغ ثمانية ملايين (٨,٠٠٠,٠٠٠) سهم عادي متساوي القيمة.
فترة الطرح	الفترة التي تبدأ من يوم الاحد ١٣/٠٨/١٤٤٤هـ (الموافق ٠٣/٠٣/٢٠٢٣م) وتستمر حتى يوم الخميس ١٧/٠٨/١٤٤٤هـ (الموافق ٠٩/٠٣/٢٠٢٣م).
تاريخ الإقفال	هو تاريخ نهاية فترة الطرح في يوم الخميس ١٧/٠٨/١٤٤٤هـ (الموافق ٠٩/٠٣/٢٠٢٣م).
تسجيل الأسهم	تقديم طلب للهيئة لتسجيل أسهم الشركة لغرض طرح أسهم الشركة ومن ثم الإدراج في السوق الموازية.
السهم	سهم عادي بقيمة اسمية عشرة (١٠) ريالاً سعودية.
سعر الطرح	سبعة وثلاثون (٣٧) ريال سعودي لكل سهم.
متحصلات الطرح	القيمة الإجمالية للأسهم المكتتب بها.
القيمة الاسمية	عشرة (١٠) ريالاً سعودية للسهم الواحد.
الشخص	الشخص الطبيعي أو الاعتباري.
المساهمون الكبار	مساهمو الشركة الذين يملكون ٥٪ أو أكثر من أسهم الشركة والواردة أسماؤهم في صفحة (ح) في هذه النشرة.
المساهمون الحاليون	المساهمون المبين أسماؤهم في القسم رقم (٤-١) في هذه النشرة (هيكل ملكية الشركة قبل وبعد الطرح).
يوم عمل	أي يوم عمل فيما عدا يومي الجمعة والسبت وأي يوم يكون عطلة رسمية في المملكة العربية السعودية أو أي يوم تغلق فيه المؤسسات المصرفية أبوابها عن العمل بموجب الأنظمة السارية والإجراءات الحكومية الأخرى وتعديلاته.
نظام العمل	نظام العمل السعودي الصادر بالمرسوم الملكي رقم م/٥١ وتاريخ ٢٣/٠٨/١٤٢٦هـ (الموافق ٢٧/٠٩/٢٠٠٥م) وتعديلاته.
أمين السر	أحد أعضاء المجلس (غير التنفيذيين) أو من غيرهم الذي يُعيّنه مجلس الإدارة أميناً للسر وتحدّد اختصاصات ومكافآت أمين السر بقرار من مجلس الإدارة في حال خلو النظام الأساسي أحكاماً في هذا الشأن.
نظام الشركات	نظام الشركات في المملكة العربية السعودية، الصادر بموجب المرسوم الملكي رقم (م/٣) بتاريخ ٢٨/٠١/١٤٣٧هـ (الموافق ١٠/١١/٢٠١٥م) والذي دخل حيز التنفيذ في تاريخ ٢٥/٠٧/١٤٣٧هـ (الموافق ٠٢/٠٥/٢٠١٦م) وأي تعديل يطرأ عليه.

المصطلح أو الاختصار المعرف	التعريف
القوائم المالية	القوائم المالية المراجعة للشركة عن السنة المالية المنتهية بتاريخ ٣١ ديسمبر من عام ٢٠٢١م والإيضاحات المرفقة بها، والتي تتضمن أرقام المقارنة للسنة المالية المنتهية في ٣١ ديسمبر ٢٠٢٠م، والقوائم المالية المفحوصه لفترة الستة أشهر المنتهية في ٣٠ يونيو ٢٠٢٢م، والإيضاحات المرفقة بها «والتي تم إعدادها وفقاً لمعايير المحاسبة الدولية المعتمدة من قبل الهيئة السعودية للمراجعين والمحاسبين (IFRS)».
نظام السوق المالية	نظام السوق المالية الصادر بالمرسوم الملكي رقم م/٣٠ وتاريخ ٠٦/٠٦/١٤٢٤هـ (الموافق ٢١/٠٧/٢٠٠٣م)، وما يطرأ عليه من تعديلات.
هـ	التقويم الهجري
م	التقويم الميلادي
قواعد طرح الأوراق المالية والالتزامات المستمرة	قواعد طرح الأوراق المالية والالتزامات المستمرة الصادرة عن مجلس هيئة السوق المالية بموجب القرار ٣-١٢٢-٢٠١٧ وتاريخ ١٤٣٩/٤/٩هـ (الموافق ٢٧/١٢/٢٠١٧م) بناءً على نظام السوق المالية الصادرة بالمرسوم الملكي رقم م/٣٠ وتاريخ ١٤٢٤/٦/٢هـ، والمعدلة بقرار مجلس الهيئة السوق المالية رقم ١-٩٤-٢٠٢٢ وتاريخ ١٤٤٤/٠١/٢٤هـ (الموافق ٢٢/٠٨/٢٠٢٢م).
نشرة الإصدار أو النشرة	نشرة الإصدار هذه، وهي الوثيقة المطلوبة لتسجيل الأسهم لدى الهيئة لغرض الإدراج في السوق الموازية، وذلك بموجب قواعد طرح الأوراق المالية والالتزامات المستمرة.
المستشار المالي	شركة الوساطة المالية «وساطة كاييتال».
مدير الاكتتاب	شركة مجموعة النفيعي للاستثمار
نموذج طلب الاكتتاب	نموذج طلب الاكتتاب الذي ينبغي على من يرغب بالاكتتاب بأسهم الطرح من المستثمرين المؤهلين تعبئته إلكترونياً وتقديمه لمدير الاكتتاب
المجلس أو مجلس الإدارة	مجلس إدارة الشركة.
هيئة السوق المالية أو الهيئة	هيئة السوق المالية في المملكة العربية السعودية.
السوق المالية السعودية أو السوق المالية أو سوق الأسهم أو السوق أو تداول السعودية	شركة تداول السعودية «سوق الأوراق المالية السعودية» هي شركة تابعة لمجموعة تداول السعودية.
شركة تداول السعودية	شركة تداول السعودية (شركة السوق المالية السعودية سابقاً)، المؤسسة وفقاً لقرار مجلس الوزراء بتاريخ ٢٩/٠٢/١٤٢٨هـ (الموافق ١٩/٠٣/٢٠٠٧م)، وذلك تنفيذاً لنظام السوق المالية، وهي شركة مساهمة مغلقة سعودية، والجهة الوحيدة المصرح لها بالعمل كسوق للأوراق المالية في المملكة العربية السعودية، حيث تقوم بإدراج الأوراق المالية وتداولها.
السوق الموازية	السوق التي تتداول فيها الأسهم التي تم تسجيلها وقبول طرحها بموجب الباب الثامن من «قواعد طرح الأوراق المالية والالتزامات المستمرة».
تداول	النظام الآلي لتداول الأسهم السعودية.
الجمعية العامة	الجمعية العامة للمساهمين في الشركة.
الجمعية العامة العادية	الجمعية العامة العادية للمساهمين في الشركة.
الجمعية العامة غير العادية	الجمعية العامة غير العادية للمساهمين في الشركة.
الحكومة	حكومة المملكة العربية السعودية.

المصطلح أو الاختصار المعرف	التعريف
	<p>المستثمرون المؤهلون هم أي من الأشخاص المذكورين أدناه:</p> <ol style="list-style-type: none"> <li>1. مؤسسات سوق مالية تتصرف لحسابها الخاص.</li> <li>2. عملاء مؤسسة سوق مالية مرخص لها في ممارسة أعمال الإدارة شريطة أن تكون مؤسسة السوق المالية قد عُيِّنت بشروط تمكنه من اتخاذ القرارات الخاصة بقبول المشاركة في الطرح والاستثمار في السوق الموازية نيابة عن العميل ودون الحاجة إلى الحصول على موافقة مسبقة منه.</li> <li>3. حكومة المملكة، أو أي جهة حكومية، أو أي هيئة دولية تعترف بها الهيئة، أو السوق، أو أي سوق مالية أخرى تعترف بها الهيئة، أو مركز الإيداع.</li> <li>4. الشركات المملوكة من الحكومة، مباشرة أو عن طريق محفظة يديرها شخص مرخص له في ممارسة أعمال الإدارة.</li> <li>5. الشركات والصناديق المؤسسة في دول مجلس التعاون لدول الخليج العربية.</li> <li>6. صناديق الاستثمار.</li> <li>7. الأجانب غير المقيمين المسموح لهم بالاستثمار في السوق الموازية والذين يستوفون المتطلبات المنصوص عليها في الدليل الاسترشادي لاستثمار الأجانب غير المقيمين المسموح لهم الاستثمار في السوق الموازية.</li> <li>8. المؤسسات المالية الأجنبية المؤهلة.</li> <li>9. أي أشخاص اعتباريين آخرين يجوز لهم فتح حساب استثماري في المملكة وحساب لدى مركز الإيداع.</li> <li>10. أشخاص طبيعيين يجوز لهم فتح حساب استثماري في المملكة وحساب لدى مركز الإيداع، ويستوفون أي من المعايير الآتية: <ol style="list-style-type: none"> <li>أ. أن يكون قد قام بصفقات أسواق الأوراق المالية لا يقل مجموع قيمتها عن أربعين مليون ريال سعودي ولا تقل عن عشرة صفقات في كل ربع سنة خلال الإثني عشر شهراً الماضية.</li> <li>ب. أن لا تقل قيمة صافي أصوله عن خمسة ملايين ريال سعودي.</li> <li>ج. أن يعمل أو سبق له العمل مدة ثلاث سنوات على الأقل في القطاع المالي.</li> <li>د. أن يكون حاصلًا على الشهادة العامة للتعامل في الأوراق المالية المعتمدة من قبل الهيئة.</li> <li>هـ. أن يكون حاصلًا على شهادة مهنية متخصصة مجال أعمال الأوراق المالية معتمدة من جهة معترف فيها دولياً.</li> </ol> </li> <li>11. أي أشخاص آخرين تحددهم الهيئة.</li> </ol>
فئات المستثمرون المؤهلون	
	<p>تعني في قواعد طرح الأوراق المالية والالتزامات المستمرة الأشخاص غير المذكورين أدناه:</p> <ol style="list-style-type: none"> <li>1. تابعي المصدر.</li> <li>2. المساهمين الكبار في المصدر.</li> <li>3. أعضاء مجلس الإدارة وكبار التنفيذيين للمصدر.</li> <li>4. أعضاء مجالس الإدارة وكبار التنفيذيين لتابعي المصدر.</li> <li>5. أعضاء مجالس الإدارة وكبار التنفيذيين لدى المساهمين الكبار في المصدر.</li> <li>6. أي أقرباء للأشخاص المشار إليهم في (٤، ٣، ٢، ١) أو (٥) أعلاه.</li> <li>7. أي شركة يسيطر عليها أي من الأشخاص المشار إليهم في (٤، ٣، ٢، ١) أو (٦) أعلاه.</li> <li>8. الأشخاص الذين يتصرفون بالاتفاق معاً ويملكون مجتمعين (٥٪) أو أكثر من فئة الأسهم المراد إدراجها.</li> </ol>
الجمهور	
فترة الحظر	<p>يحظر على كبار المساهمين المذكورين في الصفحة (ج) في هذه النشرة التصرف في أسهمهم مدة اثني عشر (١٢) شهراً من تاريخ بدء تداول أسهم الشركة في السوق الموازية، ويجوز لهم التصرف في أسهمهم بعد انتهاء هذه الفترة دون الحصول على موافقة مسبقة من الهيئة.</p>
المساهم أو المساهمون	حملة أسهم الشركة لأي فترة محددة من الزمن.
المستثمر	كل شخص يستثمر في الأسهم محل الطرح.
المملكة	المملكة العربية السعودية.
عوامل المخاطرة	هي مجموعة من المؤثرات المحتملة التي يجب الإلمام بها والتحوط لها قبل اتخاذ قرار الاستثمار في الأسهم المطروحة
المعايير المحاسبية الدولية لإعداد التقارير المالية (IFRS)	المعايير الدولية للتقرير المالي المعتمدة من الهيئة السعودية للمراجعين والمحاسبين، والتي تضم المعايير الدولية بالإضافة إلى المتطلبات والإفصاحات الإضافية المطلوبة من الهيئة السعودية للمراجعين والمحاسبين وغيرها من المعايير والتوصيات التي أقرتها الهيئة السعودية للمراجعين والمحاسبين، والتي تشمل المعايير والإصدارات الفنية المتعلقة بالمسائل التي لا تغطيها المعايير الدولية، مثل مسألة الزكاة (International Financial Reporting Standards).
السنة المالية/ السنويات المالية	هي الفترة الزمنية لعرض نتيجة نشاط المنشأة والمحددة بدايتها ونهايتها في عقد التأسيس أو النظام الأساسي للشركة المعنية. علماً بأن السنة المالية للشركة تنتهي في ٣١ ديسمبر من كل عام.
الهيئة السعودية للمراجعين والمحاسبين (SOCPA)	الهيئة السعودية للمراجعين والمحاسبين في المملكة العربية السعودية.



المصطلح أو الاختصار المعرف	التعريف
لائحة حوكمة الشركات	لائحة حوكمة الشركات الصادرة عن مجلس هيئة السوق المالية بموجب القرار رقم ٨-١٦-٢٠١٧ وتاريخ ١٦/٠٥/١٤٣٨هـ (الموافق ١٣/٠٢/٢٠١٧م)، بناء على نظام الشركات الصادر بالمرسوم الملكي رقم م/٣ وتاريخ ٢٨/١/١٤٣٧هـ (الموافق ١٠/١١/٢٠١٥م) والمعدلة بقرار مجلس هيئة السوق المالية رقم ١-٩٤-٢٠٢٢ وتاريخ ٢٤/٠١/١٤٤٤هـ (الموافق ٢٢/٠٨/٢٠٢٢م).
نطاقات	تم اعتماد برنامج السعودية (نطاقات) بموجب قرار وزير العمل رقم ٤٠٤٠ بتاريخ ١٢/١٠/١٤٣٢هـ (الموافق ١٠/٠٩/٢٠١١م) القائم على قرار مجلس الوزراء رقم ٥٠ بتاريخ ١٢/٠٥/١٤١٥هـ (الموافق ٢٧/١٠/١٩٩٤م)، وقد أطلقت وزارة الموارد البشرية والتنمية الاجتماعية بالمملكة برنامج (نطاقات) لتقديم الحوافز للمؤسسات كي تقوم بتوظيف المواطنين السعوديين، ويقدم هذا البرنامج أداء أي مؤسسة على أساس نطاقات محددة هي البلاطيني والأخضر والأحمر.
هيئة الزكاة والضريبة والجمارك	هيئة الزكاة والضريبة والجمارك (الهيئة العامة للزكاة والدخل سابقاً)، وهي إحدى الجهات الحكومية التي ترتبط تنظيمياً بوزير المالية، وهي الجهة المؤهلة بأعمال جباية الزكاة وتحصيل الضرائب والجمارك.
الريال	الريال السعودي - العملة الرسمية للمملكة العربية السعودية.
الدولار	الدولار الأمريكي - العملة الرسمية للولايات المتحدة الأمريكية.
رؤية ٢٠٣٠	البرنامج الاقتصادي الاستراتيجي الوطني الذي يهدف إلى تقليل الاعتماد على النفط وصناعة البتروكيماويات وتويع الاقتصاد السعودي وتطوير الخدمات العامة.
ضريبة القيمة المضافة (VAT)	قرر مجلس الوزراء بتاريخ ٠٢/٠٥/١٤٣٨هـ (الموافق ٣٠/٠١/٢٠١٧م) الموافقة على الاتفاقية الموحدة لضريبة القيمة المضافة لدول مجلس التعاون لدول الخليج العربية والتي بدأ العمل بها ابتداء من ١ يناير ٢٠١٨م، كضريبة جديدة تضاف لمنظومة الضرائب والرسوم الأخرى الواجب العمل بها من قبل قطاعات محددة في المملكة، وفي دول مجلس التعاون لدول الخليج العربي. وقد قررت حكومة المملكة زيادة نسبة ضريبة القيمة المضافة من ٥٪ إلى ١٥٪ والذي بدأ تطبيقها من شهر يوليو ٢٠٢٠م.
مطعم دونراتي	فرع شركة أفاق الغذاء
دونر كباب	دونر كباب هو نوع من الكباب، مصنوع من اللحم المطبوخ على المشواة العمودية. يُقَلَّب اللحم المتبل والمكسّس على شكل مخروط مقلوب ببطء على المشواة بجوار عنصر الطهي العمودي. ثم تقطع الطبقة الخارجيّة إلى شرائح رقيقة أثناء الطهي.

# عوامل المخاطرة



أفاق الفداء

## ٢- عوامل المخاطرة

إن الاستثمار في الأسهم التي سيتم طرحها ينطوي على مخاطر عالية وقد لا يكون الاستثمار فيها ملائماً إلا للمستثمرين القادرين على تقييم مزايا ومخاطر هذا الاستثمار، وتحمل أي خسارة قد تتجم عنه.

يتعين على كل من يرغب في الاستثمار في الأسهم التي سيتم طرحها دراسة كافة المعلومات التي تحتويها هذه النشرة بعناية بما فيها عوامل المخاطرة المبينة في أدناه قبل اتخاذ قرار الاستثمار، علماً بأن المخاطر الموضحة أدناه قد لا تشمل جميع المخاطر التي يمكن أن تواجهها الشركة، بل إنه من الممكن وجود عوامل إضافية ليست معلومة للشركة في الوقت الحالي والتي من شأنها التأثير على عملياتها.

إن نشاط الشركة، والظروف المالية، والتوقعات المستقبلية، ونتائج العمليات، والتدفقات النقدية، قد تتأثر سلباً بصورة جوهرية إذا ما حدثت أو تحققت أي من المخاطر التي تضمنها هذا القسم والتي ترى إدارة الشركة حالياً أنها جوهرية. بالإضافة إلى أي مخاطر أخرى لم يحددها مجلس الإدارة أو يصنفها حالياً بأنها غير جوهرية، لكنها قد تحدث بالفعل وتصبح جوهرية.

وفي حالة حدوث أو تحقق أحد عوامل المخاطرة التي تعتقد إدارة الشركة في الوقت الحاضر بأنها جوهرية، أو حدوث أية مخاطر أخرى لم يتسنى لإدارة الشركة أن تحدها، أو التي تعتبرها في الوقت الحالي غير جوهرية، فإن ذلك قد يؤدي إلى انخفاض سعر الأسهم في السوق وإضعاف قدرة الشركة على توزيع أرباح على المساهمين وقد يخسر المستثمر كامل استثماره في أسهم الشركة أو جزء منه.

ويقر أعضاء مجلس إدارة الشركة بأنه على حد علمهم واعتقادهم، فإنه لا توجد أي مخاطر جوهرية أخرى كما في تاريخ هذه النشرة بخلاف تلك المذكورة في هذا القسم، يمكن أن تؤثر على قرارات المستثمرين بالاستثمار في الأسهم التي سيتم طرحها.

إن المخاطر والشكوك المبينة أدناه مقدمة بترتيب لا يعبر عن مدى أهميتها. كما أن المخاطر والشكوك الإضافية، بما في ذلك تلك المخاطر غير المعلومة حالياً أو التي تعتبر غير جوهرية، قد يكون لها التأثيرات المبينة أعلاه.

### ١-٢ المخاطر المتعلقة بالمصدر

#### ١-١-٢ المخاطر المتعلقة بطبيعة المواد الغذائية

تتمثل الطبيعة العامه لأعمال الشركة في إنتاج وتصنيع وتجهيز وتقطيع وتغليف اللحوم والدواجن المبردة والمجمدة، وتتمثل منتجات الشركة في العلامة التجارية أسكندر «Iskender» وهي علامته تجاريه مسجله مملوكه للشركه، وتنتج الشركة قوالب الشاورما الدجاج واللحم والحاشي بجميع أحجامها وكذلك قوالب الدونر كebab «Doner kebab» بجميع أحجامها، ولدى الشركة خلطات وتبيلات جاهزه، إضافة إلى تمكينا من صنع خلطات خاصه للعملاء بناء على رغباتهم. ونظرا إلى النشاط الرئيسي للشركة فإنها بحاجة إلى توفير وسائل تخزين وحفظ الطعام بجوده عاليه مع مراعاة أحجام المخزون ومدة الصلاحية لكل صنف منتجاتها. كذلك تعتمد الشركة على وسائل نقل مبرده لتوزيع ونقل منتجاتها بشكل يضمن الحفاظ على جودة المنتجات وقوامها المطلوب. كما تحتفظ الشركة بمخزون من المواد الأولية ومخزون من المنتجات تامة الصنع في المصنع، وفي حال كانت مبيعات الشركة أقل من المتوقع خلال الفترات القادمة فسينتج عنه تقادم في المخزون وذلك في حالة اقتراب صلاحية المنتجات من الانتهاء، مما يجبر الشركة على التخلص من المنتجات منتهية الصلاحية علماً بأن مدة صلاحية المنتجات تتراوح بين ٩ أشهر إلى ١٢ شهراً، وفي حال اضطرت الشركة إلى التخلص من المنتجات منتهية الصلاحية سوف ينتج عنه ارتفاع في تكاليف المبيعات، والذي سيؤثر سلباً وبشكل جوهري على أعمال الشركة ووضعها المالي ونتائج عملياتها وتوقعاتها المستقبلية.

#### ٢-١-٢ مخاطر تركيز إيرادات الشركة

تتمثل الطبيعة العامه لأعمال الشركة في تقطيع وتجهيز اللحوم والدواجن الباردة والمجمدة وذلك لإنتاج وتصنيع قوالب الشاورما الدجاج واللحم والحاشي بجميع أحجامها وكذلك قوالب الدونر كebab «Doner kebab» بجميع أحجامها، ولدى الشركة خلطات وتبيلات جاهزه إضافة إلى عمل وتصنيع خلطات خاصه للعملاء، وتتمثل منتجات الشركة في العلامة التجارية أسكندر «Iskender» وهي علامته تجاريه مسجله مملوكه للشركه، ولمزيد من المعلومات، برجاء مراجعة الفقرة الفرعية «٣-٧» (نموذج عمل الشركة).

ويوضح الجدول التالي تحليلي الإيرادات من المنتجات الرئيسية ونسبتها من إجمالي الإيرادات:

الجدول رقم (٢): تركيز الإيرادات

المنتج	٢٠٢٠م		٢٠٢١م		فترة الستة أشهر المنتهية في ٣٠ يونيو ٢٠٢٢م	
	المبلغ	النسبة	المبلغ	النسبة	المبلغ	النسبة
شاورما دجاج	٢١,٤٤٦,٣٣٤	%٧٨,٧٣	٤١,١٠٥,٢٨٣	%٧٦,٤٧	٢٩,٧٦٦,٤١٦	%٨٣,٣٨
شاورما لحم	٤,٤١٦,٠٢٣	%١٦,٢١	٩,٤٠٠,٧٩٠	%١٧,٤٩	٤,٤٠٥,٩٠٤	%١٢,٣٤
شاورما دونر	٥٧٦,٩١٢	%٢,١٢	٢,٤٦٣,٤٤٠	%٤,٥٨	١,٥٢٥,٩٤٠	%٤,٢٧
مبيعات المطعم	٨٠٢,٤٠٧	%٢,٩٥	٧٨٢,٩٠٧	%١,٤٦	-	%٠,٠٠
<b>الإجمالي</b>	<b>٢٧,٢٤١,٦٧٦</b>	<b>%١٠٠,٠٠</b>	<b>٥٣,٧٥٢,٤٢٠</b>	<b>%١٠٠,٠٠</b>	<b>٣٥,٦٩٨,٢٦٠</b>	<b>%١٠٠,٠٠</b>

المصدر: الشركة

وكما هو موضح أعلاه، فإن شاورما الدجاج تمثل نسبة ٧٩% و ٧٦% و ٨٤% من مبيعات الشركة خلال الأعوام ٢٠٢٠م و ٢٠٢١م و فترة الستة أشهر المنتهية في ٣٠ يونيو ٢٠٢٢م على التوالي، وقد تتأثر مبيعات الشركة من المنتجات الرئيسية بعدة عوامل، على سبيل المثال لا الحصر، تغير تفضيلات المستهلكين أو ظهور منافسين جدد هذا بالإضافة إلى توقف مطعم الشركة عن العمل خلال النصف الأول من عام ٢٠٢٢م، وتبؤ الشركة إغلاق المطعم بشكل نهائي، وعليه في فشل الشركة في تنويع مصادر إيراداتها والتخفيف من درجة التركيز في العملاء والإيرادات أو تأثر مصادر الإيراد الكبرى بالسلب فسوف يؤثر سلباً وجوهرياً على نشاط الشركة وعملياتها ونتائجها المالية وتوقعاتها المستقبلية.

### ٣-١-٢ المخاطر المتعلقة بتلوث منتجات اللحوم

قد تحتوي منتجات اللحوم على كائنات مجهرية مسببة للأمراض، وحيث أن هذه الكائنات المجهرية قد تتواجد في البيئة، تكون هناك مخاوف من احتمالية وجودها في منتجات اللحوم المصنعة والتي تنتجها الشركة كنتيجة لآلية صنع الأغذية. بالإضافة إلى ذلك، يمكن أن يتعرض المنتج للتلوث بسبب استخدام المواد مثل المعادن أو البلاستيك أو غيرها من المواد المستخدمة في مصانع الشركة أثناء إعداد تلك الأغذية. وكذلك قد تتأثر منتجات الشركة بالمواد الملوثة أو المستخدمة بعد شحنها لعملاء الشركة أو المستهلكين أو الأطراف الخارجية، وقد تتحمل الشركة مسؤولية ذلك سواء كان التقصير من قبل الشركة أو عملائها أو المستهلكين أو الأطراف الأخرى. كما أن انتشار أخبار عن وجود منتجات ملوثة أو أمراض ناتجة عن تلوث المنتجات الغذائية سوف يكون له تأثير سلبي وجوهري على أعمال الشركة وسمعتها. هذا وتحرص الشركة على التقيد بالمعايير المعتمدة من أجل تقليل كميات اللحوم التي يتم إتلافها، والتقيد بالكميات المحددة وفقاً لأحدث المعايير، وخاصة نظام للمعايير التي تضعها الهيئة العامة للغذاء والدواء. والتزمت الشركة بإنشاء مصنع للحوم الخاص بها وفق النظام الصحي والنظام البيئي المعتمد، والذي يمثل العامل المهم في تلوث المصانع وارتفاع نسب الحمل البكتيري بها، حيث تم تصميمه وفقاً لأحدث التقنيات التكنولوجية وبشكل احترافي يمنع انتشار أو خروج الأبخرة منه. كما تم تصميم المصنع كوحدة تبريد متكاملة ويشمل ذلك منطقة التعبئة والإنتاج حيث يمكنك التحكم بدرجة الحرارة إلى ما دون العشر درجات مئوية، وبالتالي تكون الشركة ملتزمة بالمعايير السعودية فيما يخص درجات الحرارة المطلوبة في صالات الإنتاج والتعبئة بمصانع اللحوم. كذلك تلتزم الشركة بالمعايير التي تضعها الهيئة العامة للغذاء والدواء في كافة المراحل التصنيعية المتبعة في مصنع اللحوم ومصانعها الأخرى. وبالرغم من اتخاذ الشركة للتدابير اللازمة من أجل تلافي التلوث في منتجات اللحوم المصنعة لديها وبالتالي وجوب إتلافها وما يترافق مع ذلك من مخاطر أخرى، إلا أن الشركة قد تضطر في المستقبل في حال تلوث منتجاتها أو تلفها إلى سحب منتجاتها من السوق أو إلى إغلاق مصانعها، مما قد ينتج عنه نشوء مطالبات ضد الشركة وتكبدها لخسائر عالية متمثلة بإتلاف مخزون المنتج أو هبوط في المبيعات أو فقدان العملاء إما بسبب عدم توفر المنتج أو بسبب الدعاية السلبية التي قد تضر بسمعة الشركة وبتقنة المستهلكين بمنتجاتها. إن حدوث أي من العوامل المذكورة أعلاه سيكون له تأثير سلبي جوهري على أعمال الشركة ووضعها المالي ونتائج عملياتها وتوقعاتها المستقبلية.

### ٤-١-٢ المخاطر المتعلقة بأمراض الدواجن

يتعمد نشاط الشركة على المنتجات الحيوانية من دواجن ولحوم حمراء، ولذلك نجد أن منتجات الشركة الرئيسية معرضه لخطر الإصابة بالأمراض، حيث أثرت إنفلونزا الطيور على صناعة الدواجن محلياً وعالمياً، كما شهد العالم تناقص في إعداد الطيور وانتشار الوباء بين الطيور حتى أصاب العاملين والمربين لهذه الدواجن. مما تسبب بعزوف وإعراض المستهلكين عن شراء منتجات الدواجن ومشتقاتها خوفاً من تعرضهم للإصابة بالفايروس، وأثر ذلك بشكل مباشر على الشركات العاملة بالقطاع، كما لا تستطيع الشركة ضمان عدم تأثر مورديها بأمراض الدواجن مستقبلاً أو عدم صدور قرار من حكومة المملكة يخص وقف الاستيراد من بعض الدول التي تتعامل معها الشركة أو عدم تأثر الطلب المحلي على منتجات الدواجن في المملكة. وفي حال حدوث وانتشار أمراض تتعلق بالدواجن فإن من شأنه أن يؤثر بشكل سلبي وجوهري على نشاط الشركة.

## 0-1-2 المخاطر المرتبطة بارتفاع أسعار الأعلاف

تؤثر أسعار الأعلاف على ربحية الشركة بشكل مباشر حيث في حال ما ارتفعت أسعار الأعلاف سيقوم موردي اللحوم والدواجن التي تتعامل معهم الشركة برفع أسعار منتجاتهم تماشياً مع الارتفاع في أسعار الأعلاف من أجل تحقيق هوامش ربح مجزية، هذا وقد يتأثر المعروض من الأعلاف بمجموعة عوامل منها أحوال الطقس العالمية كالظروف المناخية السيئة التي قد ينجم عنها تغير الظروف الزراعية، كشح الأمطار والكوارث الطبيعية كالحرائق وبالتالي في حال ارتفعت أسعار الأعلاف فإنه سوف يؤثر بشكل سلبى وجوهري على أعمال الشركة ونتائج عملياتها وتوقعاتها المستقبلية.

## 1-1-2 المخاطر المتعلقة بتوفر المواد الخام وموردي المواد الخام من الخارج

تعتمد عمليات الشركة على مدى استمرارية حصولها على الإمدادات الكافية من المواد الخام المستخدمة في عملية إنتاجها مثل الدواجن واللحوم والتوابل واللفات اللاصقة بالإضافة إلى قطع غيار الآلات. وتقوم الشركة باستيراد معظم إحتياجاتها من المواد الخام من خارج المملكة العربية السعودية حيث تحتل البرازيل وأستراليا وهولندا على النصيب الأكبر من تلك الواردات حيث شكلت المشتريات الخارجية ما نسبته ٧٢.٥٪ من مشتريات الشركة في ٣٠ يونيو ٢٠٢٢م. ويوضح الجدول التالي مبلغ الإستيراد من كل دولة على حدى ونسبت الإستيراد من كل دولة إلى إجمالي مبلغ الإستيراد خلال السنوات المالية ٢٠٢٠م، و٢٠٢١م وفترة الستة أشهر المنتهية في ٣٠ يونيو ٢٠٢٢م:

الجدول رقم (٣): الاستيراد

فترة الستة أشهر المنتهية في ٣٠ يونيو ٢٠٢٢م			٢٠٢١م			٢٠٢٠م		
النسبة	المبلغ	الدولة	النسبة	المبلغ	الدولة	النسبة	المبلغ	الدولة
٨٥.٧٧٪	١٤,٢٧٢,٢٧٦	البرازيل	٥٤.٥٦٪	١٣,٩٣٨,٦٦٣	البرازيل	٧٧.٣٦٪	٨,١٦٥,٨٨١	البرازيل
١.٦٥٪	٢٧٤,٥٨٢	أستراليا	١٨.٠٦٪	٤,٦١٤,٧٦٠	روسيا	٤.٠٠٪	٤٢٢,١٧٣	أستراليا
٨.٨٠٪	١,٤٦٤,١٥٢	هولندا	٢١.٩٨٪	٥,٦١٥,١٧٤	أستراليا	١٦.٧٦٪	١,٧٦٨,٧٣٩	هولندا
٠.٧٧٪	١٢٨,٢٤٣	ألمانيا	٤.٨٤٪	١,٢٣٧,٣٢٤	هولندا	٠.٤١٪	٤٣,٤٣١	تركيا
٢.٧٣٪	٤٥٤,٠٧٨	الكويت	٠.٤٨٪	١٢١,٨٤٢	الكويت	١.١٦٪	١٢٢,١٧٣	الكويت
٠.٢٨٪	٤٦,٣٢٢	الصين	٠.٠٩٪	٢١,٩٦٩	الصين	٠.١٩٪	٢٠,١٧٨	ألمانيا
						٠.١٢٪	١٢,٩٤١	الصين
١٠٠٪	١٦,٦٣٩,٦٥٦	الإجمالي	١٠٠.٠٠٪	٢٥,٥٤٩,٧٣٢	الإجمالي	١٠٠.٠٠٪	١٠,٥٥٥,٥١٤	الإجمالي

المصدر: الشركة

ونظراً لاعتماد الشركة على أوامر الشراء المباشرة في مشترياتها دون إبرام عقود مع الموردين فإنه من شأن ذلك أن يعرضها لمخاطر انقطاع في المواد الخام نظراً لعدم وجود علاقة قوية مع الموردين، ولذلك في حال ما أصبحت الشركة غير قادرة على الحصول على إمدادات كافية من المواد الأولية في الوقت المناسب وبشروط مقبولة أو في حال كان هناك ارتفاع في أسعار المواد الخام المستخدمة في الإنتاج ولم تنجح الشركة في مواكبة الارتفاع من خلال رفع أسعار بيع منتجاتها أو تغطية العجز عن طريق تخفيض التكاليف التشغيلية الأخرى أو في حال تم فرض قيود تنظيمية، أو نشأت حروب أو كوارث طبيعية أو غيرها من أحداث القوة القاهرة، فإن ذلك سيؤثر بشكل سلبى وجوهري على أعمال الشركة وربحياتها ونتائج عملياتها وتوقعاتها المستقبلية.

## ٧-١-٢ المخاطر المتعلقة بالتوزيع والنقل لمنتجات الشركة

تمتلك الشركة أسطول نقل مكون من عدد (٢) شاحنات كبيره، و(٤) شاحنات متوسطة الحجم، بالإضافة إلى عدد ١ سياره صغيره، وذلك لتقديم خدمات توصيل منتجاتها لكافة عملائها، وتحتمل الشركة لأي تكاليف مرتبطة بالنقل في حال قيامها بتوصيل منتجاتها للعملاء، وقد تتعرض الشركة لمخاطر أثناء النقل مثل تعطل نظام التبريد في أسطول النقل، أو حوادث الطرق، أو أعطال وسائل النقل الميكانيكية والكهربائية، أو التعرض للسرقة، وحيث أن أسعار البيع متضمنة تكاليف النقل، فإن الشركة مسئولة عن تحمل تكاليف أي تلف في البضاعة المباعة قبل تسليمها للعميل.

إن أي تعطل في توفر خدمات النقل هذه سواء بسبب تعطل أسطول النقل أو بسبب تغيير قوانين وأنظمة النقل أو الاشتراطات النظامية لنقل منتجات الشركة أو ارتفاع التكاليف المرتبطة بالنقل سيؤثر بشكل مؤقت على قدرة الشركة على توريد منتجاتها لعملائها، والذي سيؤثر بشكل سلبى وجوهري على أعمال الشركة وربحياتها ونتائج عملياتها وتوقعاتها المستقبلية.

## ٨-١-٢ مخاطر تقادم المخزون

تتمثل الطبيعة العامة لأعمال الشركة في إنتاج وتصنيع وتجهيز وتقطيع وتغليف اللحوم والدواجن المبردة والمجمدة، وتحتاج الشركة إلى الإحتفاظ بحد معين من المخزون سواء في صورة مواد خام أو منتجات نهائية. وتعتمد الشركة على خبرتها في معرفة وتوقع الطلب على منتجاتها لإدارة مخزونها من المكونات الغذائية ومنتجات الدواجن.

ويوضح الجدول التالي متوسط رصيد المخزون وتكلفة البضاعة المباعة ومعدل دوران المخزون ومعدل دوران المخزون بالأيام، خلال السنوات المالية ٢٠٢٠م و٢٠٢١م.

الجدول رقم (٤): المخزون

البيانات	٢٠٢٠م	٢٠٢١م
متوسط رصيد المخزون*	٤,٧١٠,٣٧٥	٦,٤٦٦,٩٣٢
تكلفة البضاعة المباعة	١٤,٠٥٤,٦٢٦	٣٠,٤١١,٠٠٧
معدل دوران المخزون (مره)**	x ٢,٩٨	x ٤,٧٠
معدل دوران المخزون بالأيام***	١٢٢,٥	٧٧,٧
نسبة المخزون من قيمة اجمالي الموجودات المتداولة	%٢٨,٠٦	%٢٣,٩٤

المصدر: القوائم المالية المراجعة للشركة للسنة المالية المنتهية في ٣١ ديسمبر ٢٠٢١م.

\* متوسط رصيد المخزون = (رصيد المخزون أول المدة + رصيد المخزون آخر المدة) / ٢.

\*\* معدل دوران المخزون = تكلفة البضاعة المباعة / متوسط رصيد المخزون.

\*\*\* معدل دوران المخزون بالأيام = ٣٦٥ / معدل دوران المخزون (مره)

وكما يتضح من الجدول أعلاه فقد إحتفظت الشركة برصيد من المخزون يكفى لعدد ١٢٢,٥ يوما و٧٧,٧ يوما خلال الأعوام ٢٠٢٠م و٢٠٢١م على التوالي، وقد تحدثت تغيرات جوهرية في الطلب خلاف ما تتوقعه الشركة، إذ قد يتأثر الطلب بالتغيرات في الأسعار، التغيرات في أنماط انفاق العملاء، دخول منافسين جدد إلى السوق، وغيرها من الأسباب التي من شأنها أن تخفض من حجم طلبات العملاء على منتجات الشركة، كما من الممكن أن تنتج الشركة منتجات الدواجن والمنتجات الغذائية وغيرها من المنتجات بكمية أكبر من طلبات العملاء والذي بدوره سوف يؤدي إلى زيادة مستوى المخزون، وقد تؤدي هذه الزيادة إلى احتمالية تقادم هذه المنتجات وانتهاء صلاحيتها مما سوف يجبر الشركة إلى تخفيض أسعارها لبيع المخزون قبل انتهاء صلاحيته. وسوف يؤثر ذلك بشكل سلبي وجوهري على نتائج الشركة المالية وتوقعاتها المستقبلية.

## ٩-١-٢ مخاطر الإعتماد على الموردين الرئيسيين

تعتمد الشركة على موردين رئيسيين محليين وعالميين لشراء المنتجات وتختلف نسبة توريد تلك المنتجات من مورد لأخر، بالتالي إذا قرر احد الموردين الرئيسيين إنهاء علاقته مع الشركة، فأن الشركة قد تواجه صعوبة في استبدال المورد بمورد اخر على نفس المستوى من التأهيل والأسعار والجودة. وتتنافس الشركة مع شركات اخرى للحصول على خدمات هؤلاء الموردين إذا لم تستطيع الشركة الحفاظ على علاقات مستمرة مع هؤلاء الموردين الرئيسيين، أو إذا اصبحت الشروط التي تشتري بموجبها الشركة من هؤلاء الموردين غير مؤاتية.

لدى الشركة موردين رئيسيين تتعامل معهم لتوريد منتجاتها (ولمزيد من التفاصيل حول عقود التوريد، الرجاء الاطلاع على الفقرة الفرعية (٩-٧) العقود الجوهرية من القسم رقم (٩) المعلومات القانونية). تقوم تعاملات الشركة بموجب عقود أو اتفاقيات توريد أو بناء على أوامر شراء وفواتير وليس وفقا لعلاقة تعاقدية مبنية على اتفاقيات مبرمة. وعليه، قد يصعب على الشركة أن تضمن استمرار التوريد وعدم تأثر العمل في ظل عدم وجود عقود أو اتفاقيات مع هؤلاء الموردين الرئيسيين، وقد لا تتمكن الشركة من تلبية متطلبات عملائها من حيث استمرار توريد المنتجات التي اعتادوا عليها. وستتأثر أعمال الشركة وعلاقتها بعملائها سلبا، في حال قام أي من هؤلاء الموردين الرئيسيين بإنهاء تعاملاتهم مع الشركة في المستقبل مما سيؤثر بشكل سلبي وجوهري على أعمالها ونتائج عملياتها ووضعها المالي وتوقعاتها المستقبلية.

أو عدم قدرة الشركة على تنفيذ التزاماتها بموجب اتفاقيات التوريد، سيؤثر ذلك سلبا على نتائج عمليات الشركة وتوقعاتها المستقبلية ووضعها المالي.

ويوضح الجدول التالي قيمة المشتريات من أكبر خمس موردين ونسبتها من تكلفة المواد المستخدمة خلال السنوات ٢٠٢٠م و٢٠٢١م وفترة الستة أشهر المنتهية في ٣٠ يونيو ٢٠٢٢م على التوالي:

الجدول رقم (٥): الموردين

٣١ ديسمبر ٢٠٢٠م			مقر المورد	إسم المورد
النسبة من تكلفة المواد المستخدمة**	المبلغ	طبيعة العلاقة		
٣٣,٩٨%	٤,٧٧٥,٩٥٤	طرف مستقل - غير تعاقدية	البرازيل	مورد ١
١٨,٩٠%	٢,٦٥٦,١٢١	طرف مستقل - غير تعاقدية	البرازيل	مورد ٢
١٢,٥٨%	١,٧٦٨,٧٣٩	طرف مستقل - غير تعاقدية	أستراليا	مورد ٣
٥,٢٢%	٧٣٣,٨٠٦	طرف مستقل - غير تعاقدية	البرازيل	مورد ٤
٢,٨٣%	٣٩٨,٣٥٥	طرف مستقل - غير تعاقدية	المملكة العربية السعودية	مورد ٥
٧٣,٥٢%	١٠,٣٣٢,٩٧٤			الإجمالي
٣١ ديسمبر ٢٠٢١م			مقر المورد	إسم المورد
النسبة من تكلفة المواد المستخدمة**	المبلغ	طبيعة العلاقة		
٣٨,٤٨%	١١,٧٠٢,٩٤٦	طرف مستقل - غير تعاقدية	البرازيل	مورد ١
١٥,١٧%	٤,٦١٤,٧٦٠	طرف مستقل - غير تعاقدية	روسيا	مورد ٢
٩,٧٥%	٢,٩٦٥,٧٧٤	طرف مستقل - غير تعاقدية	استراليا	مورد ٣
٥,٣٨%	١,٦٣٧,٤٩٩	طرف مستقل - غير تعاقدية	هولندا	مورد ٤
٥,١١%	١,٥٥٢,٥٠٠	طرف مستقل - غير تعاقدية	المملكة العربية السعودية	مورد ٥
٧٣,٩٠%	٢٢,٤٧٣,٤٧٩			الإجمالي
فترة الستة أشهر المنتهية في ٣٠ يونيو ٢٠٢٢م			مقر المورد	إسم المورد
النسبة من تكلفة المواد المستخدمة**	المبلغ	طبيعة العلاقة		
٤٩,٤٩%	١١,٣٦٠,٤٥٣	طرف مستقل - غير تعاقدية	البرازيل	مورد ١
١٣,٠٢%	٢,٩٨٩,١٠٠	طرف مستقل - غير تعاقدية	المملكة العربية السعودية	مورد ٢
١٢,٦٨%	٢,٩١١,٨٢٣	طرف مستقل - غير تعاقدية	المملكة العربية السعودية	مورد ٣
٩,٧٤%	٢,٢٣٥,٤٢١	طرف مستقل - غير تعاقدية	المملكة العربية السعودية	مورد ٤
٨,٦٧%	١,٩٩١,٢٤٤	طرف مستقل - غير تعاقدية	المملكة العربية السعودية	مورد ٥
٩٣,٦٠%	٢١,٤٨٨,٠٤٢			الإجمالي

المصدر: الشركة

## ١٠٠-١-٢ المخاطر المتعلقة بتركز العملاء

تمثل مجموع الإيرادات الناتجة من أكبر خمس عملاء رئيسيين للشركة ما نسبته ٤٣,٨١٪ و ٣٨,٩٥٪ و ٢٣,٦٠٪ من إجمالي إيرادات الشركة للسنوات المالية المنتهية في ٣١ ديسمبر ٢٠٢٠م و ٢٠٢١م، وفترة الستة أشهر المنتهية في ٣٠ يونيو ٢٠٢٢م على التوالي. ويوضح الجدول التالي قيمة المبيعات لأكثر خمس عملاء لدى الشركة ونسبتهم من إجمالي المبيعات خلال السنوات المالية المنتهية في ٣١ ديسمبر ٢٠٢٠م، و ٣١ ديسمبر ٢٠٢٢م على التوالي:

الجدول رقم (٦): العملاء

٣١ ديسمبر ٢٠٢٠م			إسم العميل
النسبة إجمالي الإيرادات	المبلغ	طبيعة العلاقة	
١٧,٤٠٪	٤,٧٣٩,٩١٠	طرف مستقل - غير تعاقدية	عميل ١
٩,١٩٪	٢,٥٠٣,٠٥٠	طرف مستقل - غير تعاقدية	عميل ٢
٦,٤٥٪	١,٧٥٧,٤٢٤	طرف مستقل - غير تعاقدية	عميل ٣
٥,٥٣٪	١,٥٠٦,٠٤٠	طرف مستقل - غير تعاقدية	عميل ٤
٥,٢٤٪	١,٤٢٨,٢٧٥	طرف مستقل - غير تعاقدية	عميل ٥
٤٣,٨١٪	١١,٩٣٤,٦٩٩		الإجمالي
٣١ ديسمبر ٢٠٢١م			إسم العميل
النسبة إجمالي الإيرادات	المبلغ	طبيعة العلاقة	
١٤,٥١٪	٧,٧٩٨,١٠٥	طرف مستقل - غير تعاقدية	عميل ١
٩,٣٥٪	٥,٠٢٧,٦٨٠	طرف مستقل - غير تعاقدية	عميل ٢
٦,٤٦٪	٣,٤٧١,٠٩٥	طرف مستقل - غير تعاقدية	عميل ٣
٥,١٦٪	٢,٧٧٦,٣٠٠	طرف مستقل - غير تعاقدية	عميل ٤
٣,٤٦٪	١,٨٦١,٥٤٠	طرف مستقل - غير تعاقدية	عميل ٥
٣٨,٩٥٪	٢٠,٩٣٤,٧٢٠		الإجمالي
فترة الستة أشهر المنتهية في ٣٠ يونيو ٢٠٢٢م			إسم العميل
النسبة إجمالي الإيرادات	المبلغ	طبيعة العلاقة	
٧,٦٣٪	٢,٧٢٤,٧٠٠	طرف مستقل - غير تعاقدية	عميل ١
٦,١٨٪	٢,٢٠٧,٥٨٠	طرف مستقل - غير تعاقدية	عميل ٢
٣,٨١٪	١,٣٥٩,٣٩٥	طرف مستقل - غير تعاقدية	عميل ٣
٣,٦١٪	١,٢٨٨,٢٢٥	طرف مستقل - غير تعاقدية	عميل ٤
٢,٣٧٪	٨٤٤,٧٤٠	طرف مستقل - غير تعاقدية	عميل ٥
٢٣,٦٠٪	٨,٤٢٤,٦٥٠		الإجمالي

المصدر: الشركة

وليس هناك ما يضمن إستدامة حجم المبيعات إلى العملاء الرئيسيين وذلك بسبب عدم وجود عقود لفرات محددة المدة، حيث تتم المشتريات بين العملاء والشركة عن طريق إصدار أوامر الشراء المباشرة، ونظرا لذلك قد لا تتمكن الشركة من الحفاظ على عملائها بوجه عام، أو أي من عملائها الرئيسيين بوجه خاص، وتجدر الإشارة إلى أنه في حال ما فقدت الشركة عميل أو أكثر من هؤلاء العملاء الخمسة الرئيسيين أو في حال حدث تراجع في حجم الأعمال التجارية معهم سوف يجعل الشركة تفقد حصة كبيرة من إيراداتها دون القدرة على التعويض من العملاء الآخرين. وسوف يؤثر ذلك بشكل سلبي وجوهري على أعمال الشركة ووضعها المالي ونتائج عملياتها وتوقعاتها المستقبلية.



## ١١-١-٢ المخاطر المتعلقة بإدخال منتجات جديدة

يعتمد نجاح الشركة إلى حد ما على قدرتها بإدخال منتجات جديدة وتقديمها بجودة عالية تلبي أذواق عملائها، سواء العملاء الحاليين أو الجدد، ومن ثم تسويقها من خلال الخدمات الدعائية، وقد تقوم الشركة بإدخال منتجات جديدة لا تتناسب مع أذواق ومتطلبات العملاء مما سيؤدي إلى زيادة التكاليف التشغيلية والتسويقيه للشركة، وإذا لم تنجح الشركة في تقديم منتجات جديدة وتسويقها بطريقة ترضي أذواق العملاء، فإن ذلك سيؤدي إلى انخفاض الطلب على منتجات الشركة، مما سيؤثر سلباً وبشكل جوهري على أعمال الشركة ووضعها المالي ونتائج عملياتها وتوقعاتها المستقبلية.

## ١٢-١-٢ المخاطر المتعلقة بحدوث أعطال في مصانع الشركة

يتم إنتاج جميع منتجات الشركة الخاصة بها في مصنعها القائم بالمدينة الصناعية الثالثة بمدينة الدمام، ويضم المصنع معدات متطورة ومعقدة (ولمزيد من المعلومات، يرجى مراجعة الفقرة الفرعية، «أقسام المصنع وألية الإنتاج» من الفقرة الفرعية (٣-٨) «نموذج عمل الشركة»)، وعلى الرغم من أن الشركة تحتفظ دائماً بمخزون تام الصنع يكفي لمدة أسبوعين كحد أدنى، وهي مده كافية في حال رغبت الشركة في إجراء أعمال صيانه للمصنع أو المعدات، إلا أنه قد تتعطل تلك المعدات الأساسية أو أي معدات أخرى تُستخدم في أي من عمليات إنتاج منتجات الشركة نتيجة لعوامل مختلفة منها عدم التزام الشركة بالقيام بالصيانة الدورية أو الطارئة، أو تقادم قطع الغيار أو بسبب أحداث أخرى غير متوقعة مثل الحرائق أو تقلبات أحوال الطقس، ومن شأن ذلك أن يؤثر ويخفض القدرة الإنتاجية للمصنع وعلى جودة المنتج النهائية، وبالإضافة لذلك سوف يحد من قدرة الشركة على الوفاء بالتزاماتها التعاقدية، وبالتالي سوف يؤثر ذلك بشكل سلبي وجوهري على أعمال الشركة ووضعها المالي ونتائج عملياتها وتوقعاتها المستقبلية.

## ١٣-١-٢ مخاطر التشغيل وانقطاع الأعمال غير المتوقع

تعتمد الشركة في استمرار عملياتها على سير وفعالية خطوط الإنتاج وأنظمة العمل فيها. وتعتبر المنشآت الصناعية عرضة لمخاطر تشغيلية كبيرة نتيجة لعدة عوامل منها الكوارث الطبيعية والأعطال المفاجئة بالمعدات الرئيسة، وقصور أداء أو توقف خطوط الإنتاج وأجهزة الحاسب الآلي أو توقف إمداد الطاقة والكهرباء، وقد تتسبب تلك المخاطر في إلحاق ضرر كبير بمرافق المنشآت الصناعية أو القوة العاملة بها، ولدى الشركة وثيقة تأمين رقم (UGTG2417188348) مع شركة ساب تكافل ضد توقف الأعمال ويحد تغطيته قيمته (٤,٥٠٠,٠٠٠) ريال سعودي، إلا أنه لا يوجد ما يضمن أن تغطي الوثيقة كامل فترة الإنقطاع، أو أن تزيد الخسائر عن حد تغطية الوثيقة، كما أنه من الممكن أن يؤدي تعطل التشغيل إلى الحد من سير عملية الإنتاج وتعيين من قدرة الشركة على تسليم منتجاتها، وفي حال حدث أي من تلك المخاطر فإنه قد يكبد الشركة خسائر مالية كبيرة، مما سوف يؤثر بشكل سلبي وجوهري على أعمال الشركة ونتائج عملياتها ووضعها المالي وتوقعاتها المستقبلية.

## ١٤-١-٢ المخاطر المتعلقة بالعقود والاتفاقيات الجوهريّة

لدى الشركة العديد من العقود الجوهريه وأوامر الشراء المباشرة مع أطراف داخل وخارج المملكة العربية السعودية، وشملت هذه العقود عقود شراء وتركيب نظام الاطفاء، اسناد اعمال تكييف الهواء لمصنع الشركة، اسناد أعمال العزل المائي والحراري، اعمال تنفيذ كهرباء، توريد وتركيب خزانات وتمديدات الغاز في المصنع، توريد وتركيب أنظمة التيار الخفيف كما شملت إتفاقيات الشراء المباشرة إتفاقية توريد دجاج شاورما مفرزن، شراء معدات وتركيب معدات، شراء مواد (لمزيد من المعلومات، برجاء مراجعة الفقرة الفرعية «٩-٧ العقود الجوهريّة» من قسم «٩ المعلومات القانونيه») وفي حال لم تستطع الشركة توفير عقود طويلة الأجل لتقليل مخاطر نقص التوريد وبالتالي تذبذب الإيرادات فقد يكون لذلك تأثير سلبي على أعمال الشركة ووضعها المالي ونتائج عملياتها.

## 10-1-2 مخاطر اعتماد الشركة على المواقع المستأجرة

تقوم الشركة باستئجار الأراضي المقام عليها الفروع والمستودعات وكذلك مصنع الشركة، ويوضح الجدول التالي عقود الإيجار التي تمتلكها الشركة بصفتها مستأجر:

الجدول رقم (٧): المواقع المستأجرة

#	استخدام العقار	المساحة أو الوصف	المؤجر	مدة العقد	المبلغ (ريال سعودي) سنويا
١	أرض المصنع ١	٤,٢٠٠م	الهيئة السعودية للمدن الصناعية ومناطق التقنية (مدن)	من ١٢-١٠-١٤٣٩ هـ (الموافق ٢٦/٠٦/٢٠١٨م) إلى ١١-١٠-١٤٥٧ هـ (الموافق ١٢/١١/٢٠٢٥م)	١٢,٦٠٠
٢	أرض المصنع ٢	١٤,٦٩٩	الهيئة السعودية للمدن الصناعية ومناطق التقنية (مدن)	من ٢٩/٠١/١٤٤٠ هـ (الموافق ٠٩/١٠/٢٠١٨م) إلى ٢٩/٠١/١٤٤٠ هـ (الموافق ٢٨/٠٢/٢٠٢٨م)	٤٤,٠٩٧
٣	سكن عمال	٣ دبلكسات	فرد	من ٢٠/٢/١٤٤٣ هـ (الموافق ٢٧/٠٩/٢٠٢١م) إلى ١٠/١٠/١٤٤٥ هـ (الموافق ٢٤/٠٤/٢٠٢٤م)	١٨٠,٠٠٠
٤	سكن عمال	٣ شقق سكنية	فرد	من ٢٩/٠٦/١٤٤٣ هـ (الموافق ٢١/٠٢/٢٠٢٢م) إلى ٠٩/٠٧/١٤٤٤ هـ (الموافق ٢٣/٠١/٢٠٢٣م)	١٠٥,٠٠٠
٥	مكتب جدة	مكتب	شركة	من ٠٧/١٢/١٤٤٣ هـ (الموافق ٠٦/٠٧/٢٠٢٢م) إلى ١٧/١٢/١٤٤٤ هـ (الموافق ٢٣/٠٧/٢٠٢٣م)	٢٥,٥٠٠
٦	مكتب الرياض	مكتب	شركة	من ١٧/١١/١٤٤٣ هـ (الموافق ١٦/٠٦/٢٠٢٢م) إلى ٢٦/١١/١٤٤٤ هـ (الموافق ١٥/٠٦/٢٠٢٣م)	٣٧,٤٠٠

المصدر: الشركة

وتجدر الإشارة إلى انه في حال عدم قدرة الشركة على المحافظة على استمرارية عقود الإيجار لما بعد المدة المحددة بالعقد أو تجديد العقود بنفس الشروط الحالية أو شروط تفضيلية فإن ذلك سيؤثر ذلك بشكل سلبي على الشركة ونتائج عملياتها حيث أنه قد يصعب على الشركة إيجاد أراضٍ بديلة ذات مساحات تتناسب مع طبيعة نشاطه. (ولمزيد من المعلومات، برجاء مراجعة الفقرة الفرعية رقم (٩-١١) «العقارات المستأجرة من قبل الشركة» من القسم رقم (٩) «المعلومات القانونية»).

## 17-1-2 المخاطر المتعلقة بإدارة رأس المال العامل والسيولة

تواجه الشركة مخاطر السيولة عندما تعجز عن توفير الأموال اللازمة للوفاء بالتزاماتها المالية الناشئة عن الأنشطة التشغيلية والمطلوبات في الوقت المحدد. وقد بلغ معدل السيولة للشركة (٤٧,٠) مرة في ٣١ ديسمبر ٢٠٢٠م و(٥,٧٩) مرة في ٣١ ديسمبر ٢٠٢١م، و(٨,٣١) مرة في ٣٠ يونيو ٢٠٢٢م. ويجب أن تتمتع الشركة بنسب سيولة جيدة وقادرة على تغطية التزاماتها قصيرة الأجل. مع العلم بأنه لا يوجد أي ضمان للحفاظ على هذا المعدل من السيولة على المدى البعيد حيث انه من الممكن ان تتعرض الشركة لأحداث مفاجئة تتطلب استخدام معدل نقد أكثر من المتوقع والمقدر لتغطية التزاماتها قصيرة الأجل والتي ستتسبب بإنخفاض هذه المعدلات بالمستقبل، وفي حال عدم توفر سيولة كافية لدى الشركة قد تضطر إلى بيع بعض أصولها بشكل سريع وبمبلغ أقل من قيمتها العادلة لتوفير سيولة في الوقت المناسب. ولذلك في حال انخفضت معدلات السيولة لدى الشركة فسوف يؤثر ذلك بشكل سلبي على أعمال الشركة وبالتالي على نتائج العمليات التشغيلية والمالية.

## 17-1-2 المخاطر المرتبطة بالتمويل

قد تحتاج الشركة إلى الحصول على قروض وتسهيلات بنكية لتمويل خطط التوسع في المستقبل، وكما بتاريخ هذه النشرة لا تمتلك الشركة أي إتفاقيات تمويلية قائمه، لذلك فان عدم قدرة الشركة على الحصول على التمويل الذي تحتاجه من جهات ممولة أو تمويل بشروط تفصيلية مقبولة تتناسب مع الشركة سيكون له اثر سلبي على أداء الشركة وعملياتها التشغيلية. ومن الجدير بالذكر ان الحصول على التمويل يعتمد على رأس مال الشركة ومركزها المالي وتدقيقاتها النقدية والضمانات المقدمة كما أن عدم قدرة الشركة على الحصول على التمويل المناسب اذا استدعت الحاجة سيؤثر سلباً على الشركة.

## ١٨-١-٢ المخاطر المتعلقة بالتقلبات في أسعار صرف العملات

تستورد الشركة أغلب المواد الخام من الدواجن واللحوم من موردين خارج المملكة العربية السعودية بعملة الدولار الأمريكي. كما تستورد بعض مستلزمات خطوط الإنتاج بعملة اليورو، وبالتالي ستعرض الشركة لزيادة التكاليف التشغيلية نتيجة أي تقلبات في قيمة الريال السعودي مقابل هذه العملات الأجنبية وغيرها من العملات الأجنبية المستخدمة في المستقبل. ويوضح الجدول التالي حجم مشتريات الشركة بالعملات الأجنبية، خلال الأعوام ٢٠٢٠م، ٢٠٢١م، وفترة الستة أشهر المنتهية في ٣٠ يونيو ٢٠٢٢م:

الجدول رقم (٨): حجم مشتريات الشركة

٣١ ديسمبر ٢٠٢٠م		
المبلغ بالريال السعودي	المبلغ بالعملة الأجنبية	العملة
١٢,٧٧٢,٥٠٢	٣,٣٩٧,٨٤٦	مشتريات بالدولار الأمريكي
٤,٣٥٦,٠٦٥	١,١٢٢,٦٩٧	مشتريات باليورو
٣٧٣,٥٤٣	٣٦٦,٢١٩	مشتريات بالدرهم الإماراتي
١٧,٥٠٢,١١١		الإجمالي
٣١ ديسمبر ٢٠٢١م		
المبلغ بالريال السعودي	المبلغ بالعملة الأجنبية	العملة
١٩,٨٧١,٥٥٩	٥,٢٨٦,٣٩٥	مشتريات بالدولار الأمريكي
١,٤٠١,١٥٧	١,٣٧٣,٦٨٣	مشتريات بالدرهم الإماراتي
٢١,٢٧٢,٧١٥		الإجمالي
فترة الستة أشهر المنتهية في ٣٠ يونيو ٢٠٢٢م		
المبلغ بالريال السعودي	المبلغ بالعملة الأجنبية	العملة
١٠,١٤٦,٢٤٥	٢,٦٨٩,٠٣٥	مشتريات بالدولار الأمريكي
٢٤٣,٨٤٨	٢٣٩,٠٦٧	مشتريات بالدرهم الإماراتي
١٠,٣٩٠,٠٩٣		الإجمالي

المصدر: الشركة

إذا كانت الشركة لا تتحوط ضد تعرضها لأي زيادات في تكاليف التشغيل بسبب تقلبات في أسعار صرف الريال السعودي من خلال رفع أسعار البيع، فإن هذا بدوره سيكون له تأثير سلبي جوهري على أعمال الشركة ونتائج عملياتها ووضعها المالي وتوقعاتها المستقبلية.

## ١٩-١-٢ مخاطر المعاملات مع الأطراف ذات العلاقة

يوجد لدى الشركة تعاملات مع أطراف ذات علاقة تتمثل في تعاملات مع شركة تبوك للتنمية الزراعية «مساهم رئيسي»، والسيد / أحمد بن محمد حسين العرفج «مساهم رئيسي» وشركة الإستثمار الخليجي للأغذية «شريك سابق» وشملت المعاملات مع الأطراف ذات العلاقة تعاملات ماليه في صورة تمويل ومسحوبات لغرض تمويل رفع رأس مال الشركة. وبلغت قيمة التعاملات مع السيد / أحمد بن محمد حسين العرفج «مساهم رئيسي» مبلغ (١٥,٣٨٩,٢٩٣) في صورة تمويل نقدي، ومبلغ (١,٩٠٠,٣٠٨) في صورة مسحوبات نقديه خلال العام المالي ٢٠٢٠م. وبلغت حجم المعاملات مع شركة الإستثمار الخليجي للأغذية «شريك سابق» مبلغ (٣٨٩,٢٩٢) في صورة مسحوبات نقديه خلال العام المالي ٢٠٢٠م.

ولم تشهد الشركة تعاملات مع الأطراف ذات العلاقة خلال السنة المالية ٢٠٢١م، وفترة الستة أشهر المنتهية في ٣٠ يونيو ٢٠٢٢م. ويوضح الجدول التالي أهم التعاملات التي تمت خلال السنة المالية المنتهية في ٣١ ديسمبر ٢٠٢٠م،

### الجدول رقم (٩): الأطراف ذات العلاقة

المعاملات مع الأطراف ذات العلاقة للسنة المالية المنتهية في ٣١ ديسمبر ٢٠٢٠م.							
النسبة من إجمالي الإيرادات	النسبة من إجمالي قيمة العقود	نسبة الرصيد من إجمالي الالتزامات	الرصيد كما في ٣١ ديسمبر ٢٠٢٠م «دائن - مستحق إلى أطراف ذات علاقة»	قيمة التعاملات	طبيعة التعاملات	طبيعة العلاقة	طرف ذو علاقة
لا ينطبق «معامله غير تجاريه»	لا ينطبق «معامله غير تجاريه»	٪٣٦,٥٥	١٣,٤٨٨,٩٨٤	١٥,٣٨٩,٢٩٣	تمويلي	مساهم رئيسي	أحمد بن محمد بن حسين العرفج
لا ينطبق «معامله غير تجاريه»	لا ينطبق «معامله غير تجاريه»			(١,٩٠٠,٣٠٨)	مسحوبات		شركة الإستثمار الخليجي للأغذية
لا ينطبق «معامله غير تجاريه»	لا ينطبق «معامله غير تجاريه»		-	(٣٨٩,٢٩٢)	مسحوبات	شريك سابق	شركة تبوك للتنمية الزراعية
-	-	٪٣٥,١٠	١٢,٩٥٥,٢٦٠	-	-	مساهم رئيسي	شركة تبوك للتنمية الزراعية

المصدر: الشركة

وعلى الرغم من أنه لا يوجد تعاملات تجاريه جمعت بين الشركة وبين الأطراف ذات العلاقة خلال الأعوام ٢٠٢٠م، و٢٠٢١م وفترة الستة أشهر المنتهية في ٣٠ يونيو ٢٠٢٢م، إلا أنه لا يوجد ضمان على حدوث تعاملات تجاريه في المستقبل. ويجب أن تخضع جميع التعاملات إذا تمت في المستقبل مع الأطراف ذات العلاقة لموافقة الجمعية العامة العادية للشركة وفي حال وجود أية تعاملات مع أطراف ذات علاقة مستقبلية، يجب أن يتم عرضها على أقرب جمعية عامة عادية، وفي حال عدم موافقة الجمعية العامة للشركة على هذه التعاملات، سيتطلب من الشركة البحث عن أطراف أخرى من غير ذوي العلاقة للتعامل معهم على تنفيذ الأعمال المسندة إلى الأطراف ذات العلاقة. وإن عدم قدرة الشركة على تجديد أو إبرام العقود أو التعاملات مع الأطراف ذات العلاقة، أو في حال تم تجديدها بشروط لا تناسب الشركة أو في حال لم يتم الحصول على موافقة الجمعية العامة عليها، فإن ذلك سيؤثر بشكل سلبي وجوهري على أعمال الشركة ووضعها المالي ونتائج عملياتها وتوقعاتها المستقبلية.

## ٢٠-١-٢ مخاطر تتعلق بالذمم الدائنة للشركة

بلغ إجمالي رصيد الذمم الدائنة التجارية للشركة مبلغ (٢,٩٢٨,١٥٢) ريال سعودي كما في ٣١ ديسمبر ٢٠٢٠م، ومبلغ (٢,٤٥٥,٤١٥) ريال سعودي كما في ٣١ ديسمبر ٢٠٢١م، ومبلغ (١,٣٦٠,٩١٦) ريال سعودي كما في ٣٠ يونيو ٢٠٢٢م، وتمثل الذمم الدائنة التجارية نسبة (٨,٠%)، و(٤٢,٠%)، و(٤٢,٨%) من إجمالي المطلوبات المتداولة كما في ٣١ ديسمبر ٢٠٢٠م، و٣١ ديسمبر ٢٠٢١م، و٣٠ يونيو ٢٠٢٢م على التوالي.

ويوضح الجدول التالي معدل دوران الذمم الدائنة للشركة للسنوات المالية المنتهية في ٣١ ديسمبر ٢٠٢٠م، و٣١ ديسمبر ٢٠٢١م.

الجدول رقم (١٠): معدل دوران الذمم الدائنة

البيان	٣١ ديسمبر ٢٠٢٠م	٣١ ديسمبر ٢٠٢١م
قيمة المشتريات خلال الفترة	١٤,٠٥٤,٦٢٦	٣٠,٤١١,٠٠٧
رصيد الذمم الدائنة	٢,٩٢٨,١٥٢	٢,٤٥٥,٤١٥
معدل دوران الذمم الدائنة «مره»	٤,٨٠	١٢,٣٨
متوسط فترة السداد «يوم»	٧٦	٢٩

المصدر: الشركة

وفي حال لم تتمكن الشركة من سداد كامل قيمة الذمم الدائنة التجارية وفي المدة الزمنية المحددة، فسوف يصعب عليها الاستمرار في الحصول على اتفاقيات شراء بالدين بشروط مناسبة في المستقبل، كما وسيؤثر ذلك سلباً على سمعتها وعلى رغبة الأطراف الدائنة بالاستمرار بالتعامل مع الشركة، مما سيؤثر بشكل سلبي على عملياتها التشغيلية وأدائها المالي.

## ٢١-١-٢ المخاطر المتعلقة بالائتمان والذمم المدينة

تنشأ مخاطر الائتمان عندما يعجز أحد الأطراف عن الوفاء بالتزام مالي معين للطرف الآخر، وقد تواجه الشركة مخاطر الائتمان في عدة حالات مؤقتة أو دائمة منها وجود أرصدة مدينة من العملاء، وفيما يلي تحليل لأعمار الذمم المدينة التجارية:

الجدول رقم (١١): تحليل لأعمار الذمم المدينة التجارية

أعمار الذمم المدينة	٣١ ديسمبر ٢٠٢٠م		٣١ ديسمبر ٢٠٢١م		٣٠ يونيو ٢٠٢٢م	
	المبلغ	النسبة من إجمالي رصيد الذمم المدينة كما في ٣١ ديسمبر ٢٠٢٠م	المبلغ	النسبة من إجمالي رصيد الذمم المدينة كما في ٣١ ديسمبر ٢٠٢١م	المبلغ	النسبة من إجمالي رصيد الذمم المدينة كما في ٣٠ يونيو ٢٠٢٢م
أقل من ٣٠ يوم	١,٧٤٤,٦١٧	%٥٧,٣٠	١,٨٦٥,٢٢٩	%٥٤,٥٥	٢,٧١٥,٤٣١	%٦٣,٧٤
من ٣١ يوم إلى ٩٠ يوم	٢٤٢,٢٨٢	%٧,٩٦	٥١٩,١٨٩	%١٥,١٨	٦٢٨,١١٤	%١٤,٧٤
من ٩١ يوم إلى ١٥٠ يوم	٤٠٥,٧٨٣	%١٣,٣٣	٢٢٢,٤٤٩	%٦,٥١	٧٠,٢٢٢	%١,٦٥
من ١٥١ يوم حتى ٢٧٠ يوم	٣٠٥,٨٤٣	%٩,٠٥	٥٩٣,٢٠٥	%١٧,٣٥	٧٥٢,٢٢٥	%١٧,٦٦
من ٢٧١ يوم إلى ٣٣٠ يوم	٣٤٥,٩٥٤	%١١,٣٦	٢١٩,١٢٤	%٦,٤١	٩٤,٤٦٤	%٢,٢٢
<b>الإجمالي</b>	<b>٣,٠٤٤,٤٧٩</b>	<b>%١٠٠,٠٠</b>	<b>٣,٤١٩,١٩٦</b>	<b>%١٠٠,٠٠</b>	<b>٤,٢٦٠,٤٥٦</b>	<b>%١٠٠,٠٠</b>
مخصص الإنخفاض في الذمم المدينة	٢٠٣,٤٣٤		١٨٨,١٠٤		١٥٠,٣٠٣	
صافي رصيد الذمم المدينة	٢,٨٤١,٠٤٥		٣,٢٣١,٠٩٢		٤,١١٠,١٥٣	
معدل دوران الذمم المدينة (مرة)	٩,٥٩		١٦,٦٤		لا ينطبق	
متوسط فترة التحصيل (يوم)	٣٨		٢٢		لا ينطبق	
نسبة الذمم المدينة من إجمالي قيمة الموجودات المتداولة	%١٦,٣٦		%٩,٦٠		%١٥,٥٥	

المصدر: الشركة

ويوضح الجدول التالي حركة مخصص الانخفاض في الذمم المدينة:

٢٠٣,٤٣٤	الرصيد كما في ٠١ يناير ٢٠٢٠م
-	الإضافات خلال عام ٢٠٢٠م
-	المستخدم خلال عام ٢٠٢٠م
٢٠٣,٤٣٤	الرصيد كما في ٣١ ديسمبر ٢٠٢٠م
-	الإضافات خلال عام ٢٠٢١م
(١٥,٣٣١)	المستخدم خلال عام ٢٠٢١م
١٨٨,١٠٤	الرصيد كما في ٣١ ديسمبر ٢٠٢١م
-	الإضافات خلال فترة الستة أشهر المنتهية في ٣٠ يونيو ٢٠٢٢م
(٣٧,٧٩٣)	المستخدم خلال فترة الستة أشهر المنتهية في ٣٠ يونيو ٢٠٢٢م
١٥٠,٣٠٣	الرصيد كما في ٣٠ يونيو ٢٠٢٢م

المصدر: الشركة

وكما يتضح من الجدول أعلاه، تتراوح فترة تحصيل الذمم المدينة بين ٢٢ يوم و٣٨ يوم خلال السنوات المالية ٢٠٢٠م و٢٠٢١م، وفي حال فشل أطراف أخرى مدينة بالوفاء بالتزاماتها تجاه الشركة، وفي حالة عدم التزام المدينين بسداد مستحقات الشركة، فسوف يؤثر ذلك سلباً وبشكل جوهري على الشركة وعلى وضعها المالي ونتائج عملياتها وربحياتها وتوقعاتها المستقبلية.

#### ٢٢-١-٢ المخاطر المرتبطة بعدم القدرة على تحديد تفضيلات ورغبات المستهلكين المتغيرة

يعتمد نجاح الشركة فيما يتعلق بمنتجات المواد الغذائية وغيرها من منتجات اللحوم التي تقدمها الشركة على قدرتها على تقديمها بشكل يجذب عملاء الشركة ويحقق رغبات وتفضيلات المستهلكين المتغيرة. تتأثر هذه الرغبات والتفضيلات بعدة عوامل مثل توفير المنتجات وجودتها وثقة العملاء بالعلامة التجارية وطريقة تغليف المنتج والأنشطة المتعلقة بترويج العلامة التجارية وآلية تسويق المنتجات. وقد تتأثر تصورات المستهلك بالردعية والإشاعات التي قد تثار حول إنتاج الأغذية، وذلك بالتزامن مع الدور المتزايد لوسائل التواصل الاجتماعي والطرق الرقمية في الدعاية. كما أن الصورة النمطية السلبية تعد عاملاً مؤثراً في سمعة الشركة ومنتجاتها وعلامتها التجارية، حيث يمتد أثرها لفترة طويلة مما قد يؤدي لفقدان المستهلكين الثقة في سلامة وجود منتجات الشركة. وفي حال لم تتمكن الشركة من التعامل مع أي دعاية سلبية محتمة فيما يتعلق بمنتجاتها بشكل عام خلال وقت مناسب وسريع وبشكل فعال أو إذا لم تتمكن من تحديد المتغيرات في رغبات وتفضيلات المستهلكين فقد يؤدي ذلك إلى انخفاض في الطلب على منتجاتها وتراجع في أسعارها مما سيكون له تأثيراً سلبياً جوهرياً على أعمال الشركة ووضعها المالي ونتائج عملياتها وتوقعاتها المستقبلية. بالإضافة إلى ذلك، قد تقدم الشركة منتجات جديدة أو مطورة من وقت لآخر لتلبية لرغبات وتفضيلات العملاء المتغيرة، وقد تتحمل تكاليف عالية في إطار عملية تطوير تلك المنتجات أو تسويقها. وإذا ما فشلت منتجات الشركة في تلبية تلك الرغبات والتفضيلات، فإن هذه المنتجات واستراتيجية التسويق المعتمدة لها لدى الشركة ستكون غير ناجحة، وسينعكس ذلك سلباً على أعمال الشركة ووضعها المالي ونتائج عملياتها وتوقعاتها المستقبلية.

#### ٢٣-١-٢ مخاطر العيوب المصنعية في منتجات الشركة

تتمثل طبيعته العامه لأعمال الشركة في إنتاج وتصنيع وتجهيز وتقطيع وتغليف اللحوم والدواجن المبردة والمجمدة، وتتمثل منتجات الشركة في العلامة التجارية أسكندر «Iskender» وهي علامته تجاريه مسجله مملوكه للشركه، وتنتج الشركة قوالب الشاورما الدجاج واللحم والحاشي بجميع أحجامها وكذلك قوالب الدونر كباب «Doner kebab» بجميع أحجامها، ولدى الشركة خلطات وتبيلات جاهزه، إضافة إلى تمكنها من صنع خلطات خاصه للعملاء بناء على رغباتهم. وعمليات التصنيع لهذه المنتجات والمواد معرضة لبعض المخاطر المتعلقة بالعيوب التي قد تحدث فيها خلال إنتاجها أو نقلها أو العيوب الناتجة من أخطاء سوء سلوك أو تصرف من الموظفين، إن أي عيوب في المنتجات المصنعة من قبل الشركة أو عدم التزامها بالمواصفات المطلوبة من قبل العملاء قد يعرضها إلى مخاطر انخفاض الطلب على منتجاتها أو إرجاعها من قبل العملاء، وبالتالي التأثير بشكل سلبى وجوهري على سمعة الشركة بالإضافة إلى تكبد الشركة لأي تكاليف أو تعويضات ناتجة عن صدور أي أحكام ضد الشركة تتعلق بأي مطالبات بشأن مسؤولية الشركة عن هذه المنتجات، مما سيكون له تأثير سلبى وجوهري على توقعات أعمال الشركة ونتائج عملياتها ووضعها المالي وأعمالها المستقبلية.

#### ٢٤-١-٢ مخاطر عدم الحصول على التراخيص والتصاريح والشهادات اللازمة وعدم تجديدها

تخضع الشركة للعديد من الأنظمة واللوائح التي تستدعي حصولها على عدد من التراخيص والتصاريح والموافقات اللازمة من الجهات التنظيمية المختصة في المملكة لمزاولة نشاطها. حيث تمارس الشركة نشاطها حالياً بموجب عدد من التراخيص والشهادات والتصاريح ذات العلاقة بأنشطتها، وتشمل على سبيل المثال لا الحصر، التراخيص اللازمة لممارسة نشاطها والحصول على شهادات السجل التجاري

للشركة وفروعها والصادرة من وزارة التجارة وشهادة تسجيل العلامات التجارية، وشهادات عضوية الغرفة التجارية، والتراخيص البلدية، وايضاً تصاريح الدفاع المدني، وشهادات السعودة والزكاة والتأمينات الاجتماعية. هذا بالإضافة إلى شهادة الالتزام بنظام حماية الاجور الخاصة بالشركة منتهية نظراً لطبيعة مدة الشهادة القصيرة (٦٠ يوم من تاريخ صدورها).

وينبغي أن تظل هذه التراخيص سارية المفعول بشكل مستمر من خلال التزام الشركة بالأنظمة واللوائح المتعلقة بتلك التراخيص. وفي حالة عدم تجديد أيًا من هذه التراخيص أو التصاريح أو التأخر في تجديدها، فقد يؤدي ذلك إلى توقف أعمال الشركة أو التأثير على ممارسة أعمالها، مما سيكون له تأثير سلبي جوهري على أعمال الشركة ووضعها المالي ونتائج عملياتها وتوقعاتها المستقبلية. (ولمزيد من المعلومات عن التراخيص والتصاريح والشهادات، يرجى مراجعة الفقرة الفرعية رقم (٩-٢) «الشهادات والموافقات و التراخيص» من القسم رقم (٩) «المعلومات القانونية»).

#### ٢٥-١-٢ مخاطر اعتماد توسع ونجاح الشركة على خبرات وكفاءة كبار التنفيذيين

تعتمد الشركة على قدرات وخبرات المسؤولين التنفيذيين العاملين لديها وغيرهم من الموظفين الأساسيين. إلا أنها قد لا تستطيع أن تضمن بقاء الموظفين الحاليين أو استقطاب موظفين جدد. فقد يصعب على الشركة الاستقدام أو الاحتفاظ بالأفراد المؤهلين الذين يتمتعون بالخبرة التي تشتت عليها على موظفيها الرئيسيين. ومن الممكن أن تؤدي خسارة الموظفين الرئيسيين أو عدم الاحتفاظ بالموظفين المؤهلين أو عدم تحديد وتوظيف والاحتفاظ بالموظفين المؤهلين الآخرين في المستقبل إلى عواقب سلبية وجوهريّة على خطط الشركة التوسعية مستقبلاً وفي حال خسارة الشركة للموظفين الرئيسيين أو الموظفين المؤهلين، فإن عمليات الشركة ومركزها المالي ونتائجها التشغيلية ستتأثر بشكل سلبي وجوهري.

#### ٢٦-١-٢ المخاطر المتعلقة بقلة عدد الأعضاء المستقلين

تعتمد الشركة على مجلس إدارتها في تسيير أعمال الشركة نظراً للخبرات العلمية والمهنية التي يمتلكونها، ويتكون مجلس إدارة الشركة في دورته الحالية التي بدأت من تاريخ ٢٨ / ٠٧ / ٤٤٣ هـ (الموافق ٢٠٢٢/٠٣/٠١م) ولمدة خمس سنوات من عدد خمسة (٥) أعضاء من بينهم عضوين مستقلين، (لمزيد من المعلومات فضلاً راجع القسم رقم (٤-٣) «أعضاء مجلس الإدارة وأمين سر المجلس»، وحيث أن الشركة حالياً تلتزم بمتطلبات الفقرة الثالثة (٣) من المادة السادسة عشرة (١٦) من لائحة حوكمة الشركات الصادرة عن هيئة السوق المالية التي نصت على أن لا يقل عدد أعضاء مجلس الإدارة المستقلين عن عضوين أو عن ثلث أعضاء المجلس أيهما أكثر، وعلى الرغم من أن لائحة حوكمة الشركات تعتبر استرشادية للشركات المدرجة في السوق الموازية كما في تاريخ هذه النشرة، وعلى الرغم من الشركة ملتزمة بالحد الأدنى لعدد الأعضاء المستقلين، إلا أنه في حال تطبيقها بشكل إلزامي فإن الشركة ستكون ملزمة بتطبيق جميع المواد الإلزامية فيها، بما في ذلك الالتزام بعدد أعضاء مجلس الإدارة المستقلين كما ذكر أعلاه، وفي حال عدم التزامها بذلك مستقبلاً فإنها ستكون عرضة للمخالفات الجزائية من قبل هيئة السوق المالية، والتي سيكون لها تأثير سلبي وجوهري على أعمال الشركة ومركزها المالي ونتائج عملياتها.

#### ٢٧-١-٢ المخاطر المتعلقة بأخطاء الموظفين وسوء سلوكهم

قد يرتكب موظفي الشركة تصرفات أو أخطاء تؤثر سلباً على أعمال الشركة مثل القيام بأي أنشطة غير مشروعة أو إساءة استخدام المعلومات أو الإفصاح عن معلومات سرية أو نشر معلومات مضللة أو مخالفة الضوابط الداخلية للشركة وقد ينتج عنها مخالفة لأي من الأنظمة أو اللوائح السارية في المملكة، مما قد يؤدي إلى فرض عقوبات نظامية على الشركة من قبل الجهات المختصة. قد تتفاوت هذه العقوبات وفقاً لمدى سوء التصرف أو الخطأ الصادر من الموظف مما يكبد الشركة المسؤولية المالية و/أو يضر بسمعتها. وقد لا تتمكن الشركة من منع موظفيها من ارتكاب أي سلوك سيء حيث لا يوجد ما يضمن التزام موظفي الشركة بسياساتها الداخلية، وهو ما سيسبب خسائر أو غرامات أو أعباء مالية للشركة أو إساءة سمعتها حيث قد لا تكون سياسات الشركة الداخلية المتعلقة بالحوكمة والامتثال (بما في ذلك ما يتعلق بالعقوبات والقيود التجارية ومكافحة الرشوة والفساد وسلوك الموظفين وسياسات الإبلاغ عن المخالفات فيما يتعلق بذلك) كافية لحماية الشركة من أي أخطاء يرتكبها موظفيها. وقد تؤثر أي غرامات أو عقوبات أو مطالبات على ربحية الشركة كما قد تؤثر الدعاية السلبية فيما يتعلق بسوء سلوك الموظفين بشكل سلبي على سمعة الشركة وإيراداتها. وفي حال ارتكاب أي سلوك سيء من قبل موظفي الشركة أو ارتكابهم لأي أخطاء فإن ذلك سيؤثر سلباً على الوضع التنافسي للشركة، وبالتالي على نتائج أعمالها وربحياتها وتوقعاتها المستقبلية.

#### ٢٨-١-٢ المخاطر المتعلقة بعدم القدرة على تنفيذ الاستراتيجية

تعتمد قدرة الشركة على زيادة إيراداتها وتحسين ربحيتها على مدى التنفيذ الفعال لخطط أعمالها وتحقيقها لاستراتيجيتها التوسعية، وتخطط الشركة على انشاء تطبيق خاص بالشركة لبيع وطلب منتجاتها بشكل مباشر. كما تسعى الشركة أيضاً إلى فتح مراكز بيع ومخازن لمنتجات الشركة في كلا من المدينتي المنوره وتبوك وأبها والقصيم لزيادة إستهداف المنشآت الصغيره في قطاع الخدمات الغذائية والتجهيز للبدأ في دخول قطاع التجزئه. كما بدأت الشركة أيضاً في توسعات في المصنع الخاص بها وخطوط الإنتاج لإنتاج منتجات جديد (لمزيد من المعلومات، برجاء مراجعة الفقرة الفرعية ٣-٩ «خلفية عن الشركة وطبيعتها أعمالها») وإن قدرة الشركة على التوسع في أعمالها في المستقبل تعتمد على قدرتها على مواصلة تنفيذ وتحسين نظم المعلومات التشغيلية والمالية والإدارية بكفاءة وفي الوقت المناسب، وكذلك

على قدرتها على زيادة قواها العاملة وتدريبها وتحفيزها وإدارتها. علاوةً على ذلك، فإن أي خطط توسع في الأعمال تعتمد الشركة القيام بها في المستقبل سوف تخضع للتكاليف المقدرة وجدول التنفيذ الزمني المحدد لها، وإذا لم تتمكن الشركة من تنفيذ خطط التوسع وفقاً للجدول الزمني المحدد لها ووفق التكاليف المقدرة لفتح المشروع أو في حال عدم تحقيق الربحية المرجوة من هذه المشاريع والذي قد يعود لأسباب مختلفة بما فيها تغير حالة السوق وقت تنفيذ هذه المشاريع أو في حال وجود خلل في دراسة الجدوى والتوقعات المعده لذلك، فإن ذلك سيؤثر سلباً على الوضع التنافسي للشركة، وبالتالي على نتائج أعمالها وربحياتها وتوقعاتها المستقبلية.

### ٢٩-١-٢ مخاطر عدم القدرة على المحافظة أو زيادة القوة العاملة المؤهلة للشركة

إن قدرة الشركة على زيادة عدد القوة العاملة لديها وتدريبها وتحفيزها وإدارتها تؤثر بشكل مباشر على مخططات النمو والتوسع التي تسعى لها الشركة من أجل تحقيق استراتيجيتها وأهدافها التي سينتج عنها زيادة جوهرية في عدد عملاء الشركة والذي سيتطلب من الشركة استقطاب موظفي مبيعات مؤهلين والمحافظة على موظفيها الحاليين لتلبية طلبات عملائها، إلا أنه ليس هناك أي ضمان على قدرة الشركة من الحفاظ على موظفيها الحاليين أو من استقطاب موظفين ذو كفاءة في المستقبل. ونظراً لذلك، في حال عجزت الشركة عن الاحتفاظ بالموظفين الحاليين المؤهلين أو من استقطاب موظفين ذو كفاءة في المستقبل سوف يؤثر ذلك بشكل سلبي وجوهري على أعمال الشركة ووضعها المالي ونتائج عملياتها وتوقعاتها المستقبلية.

### ٣٠-١-٢ مخاطر ارتفاع رسوم العمالة

تشكل العمالة الاجنبية نسبة ٧٦,٥٠٪ من اجمالي الموظفين في الشركة بتاريخ ٢٠٢٢/٠٦/٣٠م لذلك سوف تتأثر نتائج اعمال الشركة ووضعها المالي ونتائجها التشغيلية بشكل سلبي اذا لم تتمكن من المحافظة على كوادرها من العمالة الاجنبية أو ايجاد بدلاء عنهم بنفس المهارات والخبرات المطلوبة. هذا وقد أقرت حكومة المملكة العربية السعودية خلال عام ٢٠١٦م عدداً من القرارات التي تهدف لإجراء إصلاحات شاملة لسوق العمل في المملكة العربية السعودية. والتي من ضمنها إقرار رسوم إضافية مقابل كل موظف غير سعودي يعمل لدى جهة سعودية. والتي بدأت حيز التنفيذ من بداية تاريخ ٢٠١٨/٠١/٠١م، بالإضافة إلى زيادة رسوم الإقامة لعائلات الموظفين الغير سعوديين والتي بدأ العمل بها من تاريخ ٢٠١٧/٠٧/٠١م وبالتالي فإنها سوف تؤدي إلى زيادة الرسوم الحكومية التي ستدفعها الشركة عن موظفيها غير السعوديين عموماً، كما أنه من الممكن أن تؤدي زيادة تكلفة الإقامة التي سيتحملها الموظف غير السعودي إلى زيادة تكلفة المعيشة عليه مما سيؤدي إلى قبوله العمل في دول أخرى تكون تكلفة المعيشة فيها أقل، وإذا ما حدث مثل هذا الأمر، فستواجه الشركة صعوبة في المحافظة على أصحاب الكفاءات من موظفيها من جهة، وقد تضطر إلى تحمل تكلفة الزيادة في الرسوم الحكومية المرتبطة بإقامات عائلاتهم من جهة أخرى، والتي ستسبب في زيادة الأعباء المالية على الشركة، مما له تأثير جوهري وسلبي على أعمال الشركة ووضعها المالي ونتائج عملياتها وتدفعاتها المالية ونسبة أرباحها.

ومن الجدير بالذكر أنه وافق مجلس الوزراء في تاريخ ١٤٤١/٠١/٢٥هـ الموافق ٢٠١٩/٠٩/٢٤م على أن تتحمل الدولة المقابل المالي المقرر على العمالة الوافدة (غير السعوديين) علماً أنه لا يشمل المرافقين لمدة خمسة أعوام وفقاً للفقرتين ١- وأ-٢ من البند رقم ٢ من قرار مجلس الوزراء رقم ١٩٧ بتاريخ ١٤٣٨/٠٣/٢٣هـ الموافق ٢٠١٦/١٢/٢٢م وذلك عن المنشآت الصناعية المرخص لها بموجب ترخيص صناعي اعتباراً من تاريخ ١٤٤١/٠٢/٠٢هـ الموافق ٢٠١٩/١٠/٠١م وبناء عليه، فإن الشركة معفاة من رسوم المقابل المالي على العمالة الوافدة لديها لمدة خمسة أعوام اعتباراً من تاريخ ٢٠١٩/١٠/٠١م.

كما أن أي قرار حكومي بزيادة الرسوم على الموظفين غير السعوديين أو فرض رسوم إضافية مستقبلاً أو إلغاء الدعم للمنشآت الصناعية سيؤدي إلى زيادة تكاليف الشركة بشكل عام، الأمر الذي سيؤثر بشكل سلبي على أعمالها وأدائها المالي ونتائج عملياتها.

### ٣١-١-٢ مخاطر عدم الالتزام بمتطلبات السعودية بصورة مستمرة

تتشرط حكومة المملكة العربية السعودية على جميع الشركات العاملة في المملكة العربية السعودية، بما في ذلك الشركة، الالتزام بمتطلبات السعودية التي تقتضي توظيف نسبة معينة من الموظفين السعوديين. حيث تختلف هذه النسبة بناء على نشاط كل جهة بحسب برنامج نطاقات. الشركة حالياً ملتزمة بمتطلبات السعودية كما في تاريخ هذه النشرة حيث حصلت على تصنيف (اخضر متوسط) ونسبة التوظيف ٢٢,٢٢٪، وفقاً لبرنامج نطاقات. ويتعين على كل شركة الالتزام بتعليمات وزارة الموارد البشرية والتنمية الاجتماعية الصادرة في ١٤٢٣/٥/١هـ (الموافق ٢٠٢٢/٨/١٠م) الحصول على شهادة بهذا الخصوص من وزارة الموارد البشرية والتنمية الاجتماعية، علماً بأن وزارة الموارد البشرية والتنمية الاجتماعية قد قررت أن تفرض في بداية العام ٢٠١٣م سياسات أكثر صرامة بشأن السعودية في إطار برنامج تحفيز المنشآت على توظيف الوظائف «نطاقات».

وقد تم تصنيف الشركة ضمن النطاق الأخضر المتوسط وفقاً لتصنيف برنامج تحفيز المنشآت على توظيف الوظائف «نطاقات». إلا أنه قد يصعب على الشركة الحفاظ على النسبة ذاتها من المواطنين السعوديين والاحتفاظ بها في المستقبل، ومن ثم لا تصبح الشركة مستوفية لمتطلبات برنامج «نطاقات». وإذا لم تتمكن الشركة من مواصلة التقيد بمتطلبات برنامج «نطاقات» فإنها سوف تصنف ضمن الفئة الصفراء أو الفئة الحمراء. وفي تلك الحالة تتعرض الشركة لعدد من العقوبات من بينها:

- تعليق طلباتها للحصول على تأشيرات عمل جديدة.
- تعليق طلباتها لنقل كفالة موظف حالي أو موظف محتمل.



- منع الموظفين غير السعوديين العاملين معها من تغيير مهنتهم في تأشيرات العمل.
- إمكانية قيام عدد من الموظفين غير السعوديين العاملين لديها بنقل كفالاتهم إلى شركات أخرى تقع ضمن النطاق الأخضر أو النطاق الممتاز (البلاتيني) دون الحصول على موافقتها.
- استبعاد الشركة من المشاركة في المناقصات الحكومية أو حرمانها من الحصول على قروض حكومية.

إضافة إلى ذلك فإن الحكومة تتخذ تدابير لتنظيم توظيف العمال غير السعوديين في المملكة وفقاً لقانون العمل وقوانين الإقامة في المملكة العربية السعودية. وتتوي الحكومة من وراء هذه التدابير اتخاذ إجراءات ضد الموظفين غير السعوديين الذين لا يعملون لدى كفيلهم والذين لا تتطابق طبيعة عملهم مع متطلبات الوظيفة (كما جاء في تصريح عملهم). ولا يوجد أي ضمان بأن الشركة سوف تكون قادرة على تأمين اليد العاملة اللازمة أو توظيف العدد المطلوب من العمالة الأجنبية وفقاً لشروط مواتية للشركة. كما قد تواجه الشركة تحديات في الحفاظ على موظفيها من الموظفين السعوديين، إن وقوع أو تحقق أي من الأحداث المشار إليها أعلاه سيكون له تأثير سلبي وجوهري على نتائج عمليات الشركة ووضعها المالي وتوقعات أعمالها المستقبلية.

### ٣٢-١-٢ مخاطر متعلقة بنظم المعلومات

تعتمد الشركة على نطاق واسع في مجال تكنولوجيا المعلومات والنظم والشبكات والخدمات، بما في ذلك مواقع الإنترنت والبيانات وتجهيز المرافق والأدوات، وأنظمة الأمن المادي والأجهزة الأخرى، والبرمجيات والتقنية والتطبيقات والمنصات، وبعضها تدار أو تستخدم من قبل أطراف ثالثة أو البائعين. إن عدم توافر المعلومات التي تحتجها الشركة لأداء مهامها لأسباب متعددة، بما في ذلك أحداث كارثية أو انقطاع التيار الكهربائي إلى استخدام غير مصرح للبيانات أو الانتهاكات لأمن المعلومات، وعدم تطبيق خطط استمرارية الأعمال في الوقت المناسب سيؤثر سلباً على تنافسية وأعمال الشركة وبالتالي على وضعها المالي ونتائج عملياتها. ويتم تدريب الموظفين الجدد على التقنية من خلال الموظفين القدامى أو من خلال الشركة المورد لتلك الأنظمة في حال لزم الأمر وقد يترتب على ذلك تكلفة إضافية قد تؤثر بشكل سلبي على الوضع المالي للشركة ونتائج عملياتها.

### ٣٣-١-٢ المخاطر المتعلقة بالتغطية التأمينية

تحتفظ الشركة بأنواع مختلفة من وثائق التأمين لتغطية أعمالها وأصولها ويشمل ذلك التأمين الطبي لموظفي الشركة، والتأمين على السيارات، بالإضافة إلى التأمين على جميع المخاطر والممتلكات، غير أنه قد لا يكون لدى الشركة جميع الوثائق التأمينية المهمة لأعمالها وأصولها، أو لا يكون لديها الغطاء التأميني الكافي في كل الحالات، أو أنه لا يغطي جميع المخاطر التي قد تتعرض لها الشركة. كما أنه من الممكن أن تقع أحداث في المستقبل لا تكون الشركة مؤمنة ضدها بشكل يغطي الخسائر المحتملة، أو أن تنتهي صلاحية التغطية التأمينية ويتأخر تجديدها سواء بسبب الشركة أو لأسباب خارجة عن إرادتها، أو قد لا تكون مؤمنة ضدها على الإطلاق. ولا يوجد أي ضمان أن وثائق التأمين الخاصة بالشركة ستظل متاحة بشروط مقبولة تجارياً، أو ستظل متاحة على الإطلاق. فإن أيًا من هذه الأحداث أو الظروف أو وقوع حدث غير مؤمن عليه للشركة سيؤثر بشكل سلبي وجوهري على أعمال وأصول الشركة وأوضاعها المالية ونتائج أعمالها وتوقعاتها المستقبلية الجدير بالذكر أن صلاحية اتفاقية التغطية التأمينية على سيارات الشركة قد انتهت بتاريخ ٢٠٢٢/١٢/٠٨م، وتعمل الشركة حالياً على تجديدها (ولمزيد من المعلومات حول وثائق التأمين، يرجى مراجعة الفقرة الفرعية رقم (٩-١٥) «التأمين» من القسم رقم (٩) «المعلومات القانونية» من هذه النشرة).

### ٣٤-١-٢ المخاطر المتعلقة بالإعفاءات الجمركية

قدمت حكومة المملكة العربية السعودية دعماً يمكن المستثمر الصناعي من تقديم طلب إعفاء جمركي للمواد الأولية أو للآلات ولقطع الغيار بعد الحصول على الترخيص الصناعي، ولدى الشركة إعفاء من الرسوم الجمركية (إعفاء صناعي) على جميع وارداتها من المواد الخام لكل الكميات التي تستوردها من الدواجن واللحوم، والمعدات لمدة خمس سنوات. وبدأت الشركة في الاستفادة من الإعفاء من تاريخ ٢٠١٩/٠٥/٠١م وقد بلغت الإعانات التي وفرتها الشركة من الإعفاء الجمركي مبلغ (١,٧٤٢,٧٢١) ريال سعودي ومبلغ (٤,٠٥٣,٣٠٩) ريال سعودي، ومبلغ (٢,٤٩١,٠٠٠) ريال سعودي، خلال السنوات المالية ٢٠٢٠م و٢٠٢١م وفترة الستة أشهر المنتهية في ٣٠ يونيو ٢٠٢٢م على التوالي.

وبالتالي في حال صدر قرار ينص على وقف الدعم المتمثل بالإعفاء الصناعي أو تخفيض الدعم أو تعليق العمل فيه سيكون له تأثير سلبي وجوهري على أعمال الشركة ووضعها المالي ونتائج عملياتها وتوقعاتها المستقبلية.

### ٣٥-١-٢ مخاطر قصور الخبرة في إدارة الشركات المساهمة المدرجة

تدار الشركة كشركة مساهمة مغلقة، وبالتالي فإن موظفي الإدارة العليا يتمتعون بخبرة محدودة أو لا تتوفر لديهم أي خبرة في إدارة شركة مساهمة مدرجة، وفي كيفية التقيد باللوائح والأنظمة الخاصة بالشركات المساهمة المدرجة في السوق المالية السعودية. ويتوجب على موظفي الإدارة العليا على وجه الخصوص بذل جهود إضافية لضمان التزام الشركة بالقواعد التنظيمية والقواعد المتعلقة بالإفصاح المفروضة على الشركات المدرجة بالسوق المالية السعودية. وفي حال عدم التزام الإدارة العليا بهذه القواعد فإن ذلك سوف يؤثر بشكل سلبي وجوهري على أعمال الشركة وتوقعاتها ومركزها المالي ونتائجها التشغيلية.

### ٣٦-١-٢ المخاطر المتعلقة بتطبيق الشركة للمعايير الدولية للتقرير المالي (IFRS)

تم إعداد القوائم المالية المراجعة للشركة عن السنة المالية المنتهية في ٣١ ديسمبر ٢٠٢٠م والسنة المالية المراجعة المنتهية في ٣١ ديسمبر ٢٠٢١م والإيضاحات المرفقة بهم وفقاً للمعايير الدولية للتقارير المالية (IFRS) المعتمدة في المملكة العربية السعودية والمعايير والإصدارات الأخرى التي اعتمدها الهيئة السعودية للمراجعين والمحاسبين (SOCPA)، والشركة ملزمة في هذه الحالة بتطبيق التعديلات أو التغييرات التي تطرأ على هذه المعايير من وقت لآخر. وقد نتج عنها تغيير في المعالجات المحاسبية لعدد من البنود في القوائم المالية. ووفقاً للقوائم المالية للشركة، فقد قامت الشركة بتطبيق بعض المعايير الدولية الإلزامية بدءاً من ١ يناير ٢٠٢٠م، وكان لها تأثير على القوائم المالية للسنة المنتهية في ٣١ ديسمبر ٢٠٢٠م وفترة المقارنة الخاصة بها، على سبيل المثال لا الحصر:

المعيار الدولي للتقرير المالي رقم «١٦» والخاص بالإيجارات، والذي أدى إلى قيام الشركة بإثبات مطلوبات إيجارية فيما يتعلق بعقود الإيجار التي قد تم تصنيفها مسبقاً ضمن «عقود الإيجار التشغيلية». تم قياس هذه المطلوبات بالقيمة الحالية لدفعات الإيجار المتبقية مخصومة باستخدام معدل الافتراض الإضافي.

كما أنه توجد بعض المعايير والتفسيرات الجديدة والمعدلة الصادرة غير سارية المفعول حتى تاريخ إصدار القوائم المالية للشركة للسنة المالية المنتهية في ٣١ ديسمبر ٢٠٢١م، وتتوي الشركة تطبيق هذه المعايير والتفسيرات الجديدة والمعدلة متى كان ذلك مناسباً وعندما تصبح سارية المفعول. على سبيل المثال لا الحصر:

تاريخ التطبيق	المعايير الجديدة والتعديلات على المعايير الدولية للتقرير المالي
مؤجل وغير محدد بعد	التعديلات على المعيار الدولي للتقرير المالي رقم «١٠» القوائم المالية المجمعة ومعيار المحاسب الدولي رقم «٢٨» الإستثمارات في الشركات الشقيقه والمشاريع المشتركة.
١ يناير ٢٠٢٢م	التعديلات على معيار المحاسب الدولي رقم «١» عرض القوائم المالية فيما يتعلق بتبويب الإلتزامات
١ يناير ٢٠٢٢م	المعيار الدولي للتقرير المالي رقم «١٧» عقود التأمين
١ يناير ٢٠٢٢م	التعديلات على معيار المحاسب الدولي رقم ١٦ الممتلكات والألات والمعدات
١ يناير ٢٠٢٢م	التعديلات على معيار المحاسب الدولي رقم ٢٧ المخصصات والإلتزامات والأصول المحتملة

المصدر: الشركة

وبناء على ما ذكر أعلاه، فقد أدى تطبيق الشركة لمعايير المحاسبة الدولية (IFRS) إلى تغييرات على قوائمها المالية للسنة المالية المنتهية في ٣١ ديسمبر ٢٠٢٠م، و٢٠٢١م كما سيؤدي إلى تغييرات مماثلة في السنوات المالية اللاحقة أو تغييرات أخرى قد تكون جوهرية ولم يظهر أثرها حالياً أو قد لا تعلمها الشركة. كما أن حداثة تطبيق معايير المحاسبة الدولية على النحو المعتمد في المملكة خلال السنوات القادمة، وقد ينتج عن ذلك تغييرات جوهرية على القوائم المالية للشركة وبالتالي فإن أي تغييرات في هذه المعايير أو إلزامية تطبيق بعض المعايير الجديدة من الممكن أن تؤثر سلباً على القوائم المالية وبالتالي على النتائج المالية للشركة ومركزها المالي.

### ٣٧-١-٢ المخاطر المرتبطة بتنفيذ ضريبة القيمة المضافة (VAT) وتأثيرها على أسعار منتجات الشركة

فرضت حكومة المملكة العربية السعودية ضريبة القيمة المضافة بنسبة ٥٪ كما في ١ يناير ٢٠١٨م، وفي تاريخ ٠١ يوليو ٢٠٢٠م، تم رفع ضريبة القيمة المضافة لتصبح ١٥٪. ويذكر أن الشركة ملتزمة بسداد ضريبة القيمة المضافة شهرياً ولا يوجد أي مخالفات عليها. ويبلغ رصيد مستحقات الضريبة كما في ٣٠ يونيو ٢٠٢٢م مبلغ (٥٥٤,٣٩٥) ريال سعودي، وتقرض ضريبة القيمة المضافة في كل مرحلة من مراحل إنتاج المنتج وتوزيعه. حيث يتم فرض ضريبة القيمة المضافة على الفرق بين تكلفة شراء الأصل والسعر الذي يمكن بيعها به. ويتم تمرير تكلفة ضريبة القيمة المضافة من قبل المنتج والموزع إلى المستهلك النهائي. ويعرّف الخطر المرتبط بضريبة القيمة المضافة، وهو أن سلسلة الإمداد بضريبة القيمة المضافة أكثر تعقيداً، كلما زادت المخاطر الضريبية. أيضاً، يؤدي تنفيذ ضريبة القيمة المضافة إلى زيادة أسعار السلع، مما يؤدي تدريجياً إلى التضخم، إن أي انتهاك أو تطبيق خاطئ لنظام ضريبة القيمة المضافة من قبل إدارة الشركة أو موظفيها سيزيد من التكاليف والمصاريف التشغيلية التي سوف تتحملها الشركة أو يعرض الشركة لغرامات أو عقوبات أو يؤدي إلى الإضرار بسمعتها والذي بدوره سيؤثر بشكل سلبي على أعمال الشركة ونتائج عملياتها ومركزها المالي وتوقعاتها المستقبلية.

### ٣٨-١-٢ مخاطر أنظمة ولوائح البيئة والصحة والسلامة

تتطلب أعمال الشركة الالتزام بالتشريعات والأنظمة البيئية المطبقة في المملكة والتي تنظم عدة جوانب منها المعايير البيئية والصحة المهنية وسلامة المنشآت الصناعية والعاملين فيها، ويمكن أن ينتج عن مصنع الشركة مواد النفايات والمواد الملوثة المنبعثة التي يمكن أن تؤدي - في حال لم يتم السيطرة عليه وإدارتها بشكل صحيح أو في حال تركزت دون علاج أو إدارة سليمة إلى خطر تلوث مصادر المياه والتأثير على نوعية الهواء مما سينتج عنه ضرر بالبيئة وصحة الإنسان. ان عدم الالتزام والامتثال الكامل بالتشريعات والأنظمة البيئية سيؤدي إلى اغلاق مصانع الشركة كما سوف يعرض الشركة إلى مخالفات أو غرامات أو عقوبات قد تفرضها الجهات الرقابية عليها والتي ستؤثر سلباً على عملياتها بحيث تحد من نمو إيراداتها أو تعليق عملها أو ترخيصها وسوف يؤثر ذلك على مقدرتها على مواصلة أعمالها وبالتالي التأثير سلباً على نتائجها المالية وربحياتها.

### ٣٩-١-٢ مخاطر عدم الالتزام بلائحة حوكمة الشركات

إن لائحة حوكمة الشركات تعتبر استرشادية للشركات المدرجة في السوق الموازية إلا أنه في حال تطبيقها بشكل إلزامي فإن نجاح الشركة في تطبيق الحوكمة بشكل صحيح يعتمد على مدى استيعاب وفهم المجلس ولجانه والإدارة والعاملين في الشركة لهذه القواعد والإجراءات. وإن مخافة هذه القواعد والإجراءات أو الفشل في تطبيقها يعرض الشركة للمخالفات الجزائية من قبل هيئة السوق المالية.

### ٤٠-١-٢ المخاطر المتعلقة بتطبيق نظام الشركات

التزمت الشركة بنظام الشركات الصادر بالمرسوم الملكي رقم (م/٣) وتاريخ (٢٨/٠١/١٤٣٧هـ) الموافق ١٠/١١/٢٠١٥م والمنشور بالجريدة الرسمية أم القرى بتاريخ ٢٢/٠١/١٤٣٧هـ (الموافق ٠٤/١٢/٢٠١٥م)، والذي دخل حيز النفاذ بتاريخ ٢٧/٠١/١٤٣٧هـ (الموافق ٠٤/٠٥/٢٠١٦م) وتعديلاته. كما التزمت بالمادة (٢٢٤) من نظام الشركات من ناحية تعديل نظامها الأساسي وقد تم اصدار اخر نسخة من نظامها الاساسي بناء على قرار الجمعية العامة غير العادية بتاريخ ٢٠/٠١/١٤٤٠هـ الموافق ٣٠/٠٩/٢٠١٨م.

يفرض نظام الشركات بعض المتطلبات النظامية التي يتوجب على الشركة الالتزام بها. وسيستلزم ذلك قيام الشركة باتخاذ الاجراءات والتدابير للالتزام بمثل هذه المتطلبات والتي من الممكن أن تؤثر على خطة أعمالها أو تستغرق وقت طويل. كما فرض نظام الشركات الحالي عقوبات أشد صرامة على مخالفة أحكامه وقواعده الالزامية حيث تصل حسب نظام الشركات المادة ٢١٢ إلى ٥٠٠ ألف ريال، كما نصت المادة (٢١٤) من نظام الشركات على تضاعف العقوبات في حال تكرار المخالفات، وبالتالي فإن الشركة ستكون عرضة إلى مثل هذه العقوبات في حال عدم التزامها بتلك القواعد والأحكام، والذي من شأنه التأثير سلبا وبشكل جوهري على أعمال الشركة ووضعها المالي ونتائج عملياتها.

### ٤١-١-٢ المخاطر المتعلقة بالدعاوى القضائية

تنشأ المخاطر المتعلقة بالدعاوى القضائية من مسائل قانونية مثل العقود والكيانات والأصول والملكية الفكرية والامثال وقد تُرفع من قبل الشركة أو ضدها، ونظرا لطبيعة عمل الشركة وطبيعة معاملاتها مع الغير فإن الشركة قد تجد نفسها طرفا في دعاوى قضائية أخرى سواء مدعياً أو مدعى عليها. ومن شأن أي نتيجة سلبية فيما يتعلق بإجراءات التقاضي أو الإجراءات التنظيمية التأثير سلبا على أعمال الشركة ووضعها المالي ونتائج عملياتها وتوقعاتها المستقبلية ولا تستطيع الشركة التوقع بشكل دقيق حجم تكلفة الدعاوى القضائية التي يمكن أن تقيمها أو تقام ضدها في المستقبل أو النتائج النهائية لتلك الدعاوى. وفي حال تم حل القضايا القانونية ضد الشركة فسوف تتحمل الشركة مطالبات مالية نتيجة تلك القضايا، ويمكن أن يكون لها تأثير سلبي على سمعة الشركة وكذلك على أعمالها ونتائج عملياتها. (لمزيد من المعلومات، برجاء مراجعة الفقرة الفرعية رقم (٩-١٢) «التقاضي» من القسم رقم (٩) «المعلومات القانونية»).

### ٤٢-١-٢ المخاطر المتعلقة باستحقاقات الزكاة الشرعية المحتملة والمطالبات الإضافية

قامت الشركة بتقديم إقرارها الزكوية عن جميع السنوات منذ تأسيسها وحتى تاريخ ٢١ ديسمبر ٢٠٢١م، وحصلت على شهادة زكاة رقم ١٠٤٠١٦٤٨٢٤، سارية المفعول حتى تاريخ ١٠/١٠/١٤٤٤هـ (الموافق ٣٠/٠٤/٢٠٢٣م). ولا يوجد أي نزاعات أو مطالبات متعلقة بفروقات زكوية قائمة حتى تاريخ هذه النشرة.

وحصلت الشركة على ربوط زكوية نهائية للأعوام ٢٠١٩م، و٢٠٢٠م، و٢٠٢١م، ونتاج عن الربوط الزكويه فروق زكويه بقيمة (٢٠,٨٨٤) ريال سعودي، و(٢,٠٥٠) ريال سعودي، و(٢٧٧,٠٣٣) ريال سعودي عن السنوات المالية ٢٠١٩م، و٢٠٢٠م، و٢٠٢١م على التوالي.

وبناءً على ما ذكر أعلاه لا تستطيع الشركة أن تضمن بقاء أنظمة هيئة الزكاة والضريبة والجمارك على حالها في المستقبل. كما لا تستطيع الشركة التنبؤ ما إذا كانت هيئة الزكاة والضريبة والجمارك ستقدم مطالبات على الشركة عن السنوات الماضية ومطالبتها بدفع استحقاقات زكاة إضافية، ولدى الشركة مخصصات زكويه بقيمة (٢٦١,١٦٥) ريال سعودي كما في ٣٠ يونيو ٢٠٢٢م، وفي حال زادت الفروقات الزكويه عن المخصص المكون فسوف تتحمل الشركة هذه الفروقات، وهو ما سيكون له تأثير سلبي وجوهري على أعمال الشركة ووضعها المالي ونتائج عملياتها وتوقعاتها المستقبلية.

### ٤٣-١-٢ المخاطر المتعلقة بتفشي الأمراض المعدية أو غيرها مما يهدد الصحة العامة بما في ذلك الإنتشار العالمي المستمر لجائحة فيروس كورونا (كوفيد ١٩)

نظرا للتأثيرات السلبية على اقتصاد المملكة والاقتصاد العالمي ككل الناتجة عن تبعات تفشي جائحة فيروس كورونا (كوفيد-١٩) المستجد والذي بدأ بالتفشي منذ أواخر شهر ديسمبر ٢٠١٩م بداية من الصين وانتشر الفيروس بعد ذلك بشكل واسع وسريع ليؤثر على أكثر من ١٩٤ دولة حول العالم، ليوافق العالم أزمة صحية واقتصادية لم يسبق لها مثيل. وفي النصف الثاني من شهر فبراير ٢٠٢٠م، عندما انتشر الفيروس وبلغ الكثير من الدول حول العالم، بدأت الكثير من الدول بفرض تدابير احتواء صحية عامة لتأخير انتشاره وتعزيز قدرة القطاع الصحي، وقد أدى تطور الوضع بهذا الشكل إلى توقف مفاجئ في الأنشطة الاقتصادية وانخفاض حاد في الأفاق الاقتصادية. ونتيجة لذلك كان لانتشار الفيروس تأثير كبير على الاقتصاد العالمي وشكل ضغطاً على الأفراد والشركات والحكومات. وقد قامت حكومة المملكة العربية السعودية بفرض تدابير صحية واقتصادية لاحتواء تبعات تزايد تفشي الفيروس مثل كثير من دول العالم والمنطقة، وشملت التدابير الصحية فرض حظر التجول في مراكز التسوق ومعارض البيع بالتجزئة في بعض مدن ومحافظات المملكة والإغلاق الكامل والجزئي للأنشطة الاقتصادية والحكومية.

ومع أن الشركة ملتزمة بالتعليمات الصادرة عن وزارة الصحة ووزارة الموارد البشرية والتنمية الاجتماعية بتطبيق الإجراءات والاحترازمات الوقائية إلا أنه لا يمكن ضمان أن الإجراءات الصحية والوقائية سوف تتجح في إيقاف أو الحد من إنتشار فيروس كورونا (COVID-19) في المملكة. كما سيكون لهذه الإجراءات آثار سلبية وجوهريّة على الإقتصاد السعودي وعلى ثقة المستثمرين والأعمال لفترة يصعب التنبؤ بها، الأمر الذي يكون له تأثيراً سلبياً وجوهرياً على نتائج أعمال الشركة وعملياتها وتوقعاتها ووضعها المالي.

كما سيترتب على تفشي أي مرض من الأمراض المعدية منها على سبيل المثال فيروس كورونا (COVID-19) ومتلازمة الشرق الأوسط التنفسية (MERS) وفيروس الإنفلونزا (HINI) ومتلازمة العدوى التنفسية الحادة (SARS) في منطقة الشرق الأوسط أو أي منطقة أخرى أثر سلبي وجوهري على اقتصاد المملكة وبالتالي على نتائج أعمال الشركة وعملياتها وتوقعاتها ووضعها المالي.

كما أنه وفي حال انتشار العدوى وإصابة موظفي الشركة بأي من هذه الأمراض، فسيؤدى ذلك إلى نقص في عدد الموظفين في كافة إدارات الشركة بما في ذلك إدارة الإنتاج مما سيؤثر على عدد وريديات العمل أو ساعات العمل، مما سيؤثر على تعطل عمليات الشركة التشغيلية.

وحيث أنه لا يوجد تاريخ متوقع لإنهاء هذا الوباء حتى تاريخ هذه النشرة فإن الشركة لا يمكنها ضمان عدم تأثر عملياتها أو تقدير حجم الخسائر الناجمة عن هذه الجائحة وتبعاتها في المستقبل مما سيؤثر على نتائج أعمال الشركة وعملياتها وتوقعاتها ووضعها المالي.

#### ٤٤-١-٢ مخاطر التغيرات في الأنظمة ذات العلاقة

كغيرها من الشركات العاملة في المملكة العربية السعودية، تخضع الشركة لعدد من الأنظمة والقوانين كنظام الشركات، ونظام العمل وأنظمة البلديات والدفاع المدني والأنظمة واللوائح الصادرة عن هيئة السوق المالية وغيرها، والتي قد تتغير أو يتم تحديثها من قبل الجهات المختصة. كذلك، فقد تصدر قوانين وأنظمة جديدة من الجهات الرسمية ذات العلاقة من حين إلى آخر، مما يؤثر بشكل سلبي وجوهري على أعمال الشركة ومركزها المالي ونتائج عملياتها وربحياتها وتوقعاتها المستقبلية.

#### ٤٥-١-٢ المخاطر المتعلقة بالأصول الثابتة

إن لدى الشركة آلات ومعدات متخصصة تستخدمها في مراحل الإنتاج المختلفه، وقد بلغت نسبة الإهلاك المجمع من إجمالي قيمه الدفترية للآلات والمعدات نسبة (١٢,٣٩٪) كما في ٣٠ يونيو ٢٠٢٢م. وهي مهمه للغاية لنجاح عملياتها. لذلك تعتمد الشركة على التشغيل الموثوق والمتسق لهذه المعدات من أجل تحقيق أهدافها وتوقعاتها المالية. إن أي عطل غير متوقع يطرأ على الآلات والمعدات أو أي صيانة مطلولة لها من شأنه أن يعطل إنتاج الشركة ويضعف قدرتها على إنتاج كميات كافية من المنتجات بصورة مستمرة أو على تأمين جودة المنتجات بالشكل الذي يلي مطالب عملائها أو الإلتزام بمتطلبات الجودة المطلوبه.

كما أنه إذا استدعت الحاجة لإضافة إضافات جوهريه في الأصول الثابته متضمنه المباني والآلات والمعدات والسيارات والمشروعات تحت التنفيذ، فإن ذلك سيؤثر على سيولة الشركة وكذلك على ربحية الشركة إذا زاد مبلغ اهلاك الأصول المضافه عن النتائج التشغيليه لها، مما سيؤثر على نتائج أعمال الشركة وعملياتها وتوقعاتها ووضعها المالي.

#### ٤٦-١-٢ المخاطر المتعلقة بعدم وجود إدارة مراجعة داخلية

لا يوجد لدى الشركة إدارة مراجعه داخلية حتى تاريخ هذه النشرة، ومن أهم مهام إدارة المراجعة الداخليه تقويم أنظمة الرقابة الداخلية بما في ذلك النظام المحاسبي للتحقق من سلامتها وملاءمتها وتحديد أوجه القصور فيها إن وجدت، بالإضافة إلى إقتراح الوسائل والإجراءات اللازمة لعلاجها، كذلك التأكد من التزام الشركة بالأنظمة واللوائح والتعليمات والتحقق من كفايتها وملاءمتها. بالإضافة إلى اصدار تقارير دوريه إلى لجنة المراجعة تلخص نتائج جميع مهام التدقيق وتقييم المخاطر ونظم الرقابه لدى الشركة.

وتسعى الشركة للبحث عن مكتب خارجي للقيام بمهام المراجعة الداخليه، ولدى الشركة خمسة عروض حالية من مكاتب خارجيه، وتتوقع إدارة الشركة أن يتم تعيين واحد من المكاتب الخمسه ليبدأ عمله بدأ من الربع الاول لعام ٢٠٢٣م. إن عدم وجود إدارة مراجعه داخلية لدى الشركة يجعل الشركة معرضه لمخاطر تشغيليه وإداريه وماليه ورقابيه لا سيما بعد إدراج أسهم الشركة في السوق المالية السعودية الموازية، وهو ما سيكون له أثر سلبي وجوهري على نتائج أعمال الشركة وعملياتها وتوقعاتها ووضعها المالي.

## ٢-٢ المخاطر المتعلقة بالسوق والقطاع الذي يعمل فيه المصدر

### ١-٢-٢ مخاطر تغير البيئة التنظيمية

تخضع أعمال الشركة للأنظمة واللوائح التنفيذية والقواعد والتعليمات العامة والتعاميم المعمول بها في المملكة العربية السعودية. وقد تكون البيئة التنظيمية التي تعمل فيها الشركة عرضة للتغيير. وقد يترتب على التغييرات التنظيمية الناجمة عن العوامل السياسية و/أو الاقتصادية و/أو الفنية و/أو غيرها من العوامل فرض قيود على استيراد منتجات الشركة و/أو بيعها في السوق المحلية مما سيكون له تأثير كبير على عمليات الشركة. وقد ترى الشركة أنه يتعين عليها إجراء تغييرات في أعمالها بما يتفق مع تلك الأنظمة أو التغييرات في البيئة التنظيمية ككل، وهو ما قد يكون له تأثيراً سلبياً وجوهرياً على أعمال الشركة وتوقعاتها المستقبلية ونتائج عملياتها ووضعها المالي.

قد يؤدي إقرار أي قوانين أو أنظمة جديدة أو معدلة أو أي تغييرات في البيئة التنظيمية ككل إلى زيادة المتطلبات التي يتعين على الشركة التقيد بها، وقد تعجز الشركة عن التقيد بتلك القوانين أو الأنظمة الجديدة أو المعدلة من دون تكبد تكاليف إضافية كبيرة. وعلاوة على ذلك قد تؤدي هذه القوانين أو الأنظمة أو اللوائح الجديدة أو المعدلة إلى تكاليف إضافية يكون لها تأثير سلبي وجوهري على أعمال الشركة وتوقعاتها ونتائج عملياتها ووضعها المالي.

بالإضافة إلى ما سبق، فإن نفاذ أي متطلبات قانونية أو تنظيمية جديدة مثل فرض رسوم مكافحة الإغراق والتدابير التعويضية أو فرض حصص محددة للاستيراد أو زيادة التعرفة الجمركية المفروضة من قبل الحكومة على الواردات إلى المملكة وتحديد تلك المتعلقة بمنتجات الشركة والعقوبات والمقاطعات التجارية وغيرها من الرسوم أو التدابير سواء تلك التي تعتمدها الحكومة أو توجهها التكتلات التجارية الإقليمية أو ما تفرضه القوانين الدولية أو الأجنبية ذو العلاقة قد تؤثر على الوضع التنافسي للمنتجات التي تباعها الشركة الأمر الذي يكون له تأثيراً سلبياً وجوهرياً على نتائج أعمال الشركة وعملياتها وتوقعاتها ووضعها المالي.

### ٢-٢-٢ المخاطر السياسية والاقتصادية

إن أداء الشركة يعتمد على الأوضاع الاقتصادية السائدة في المملكة العربية السعودية وعلى الأوضاع الاقتصادية العالمية التي بدورها تؤثر على اقتصاد المملكة.

إن الاقتصاد والإنفاق الحكومي السعودي لا يزالان يعتمدان على سعر النفط في الأسواق العالمية على الرغم من نمو الاقتصاد السعودي في قطاعات أخرى مختلفة، ولذلك فإن الانخفاض في أسعار النفط قد يؤدي إلى تباطؤ كبير في نمو الاقتصاد السعودي أو تغييرات كبيرة في خطط الإنفاق الحكومي، الأمر الذي قد يكون له تأثيراً سلبياً وجوهرياً على أعمال الشركات العاملة في المملكة العربية السعودية والتي من ضمنها شركة أفاق الفداء وتوقعاتها ونتائج عملياتها وسعر أسهمها ووضعها المالي عامةً.

### ٣-٢-٢ مخاطر البيئة التنافسية

تعتبر البيئة السوقية التي تعمل فيها الشركة بيئة عالية المنافسة حيث تتنافس منتجات الشركة مع منتجات كثيرة أخرى محلية وعالمية ومع شركات ذات موارد مالية وبشرية كبيرة يمكنها من التجاوب السريع للتغيرات في السوق من خلال تطوير منتجات جديدة والاستثمار في التسويق والترويج لمنتجاتها. وعليه، فإن لم تتمكن الشركة من التجاوب بسرعة مع التغيرات في الطلب على منتجاتها فسوف تتأثر مبيعاتها وأرباحها في المستقبل. تتشأ المنافسة عند وجود شركات أخرى تعمل في نفس قطاع أعمال الشركة وتقدم منتجات مشابهة أو منافسة، ويعتبر قطاع الإنشاء ومواد البناء من القطاعات عالية المنافسة، فبعض منافسي الشركة لديهم مصادر مالية وغير مالية كبيرة. وعليه، فإنه لا يوجد ضمان أن تنافس الشركة بكفاءة عالية، وقد يؤدي حدوث أي تغيير في البيئة التنافسية إلى تغيير الأسعار أو انخفاض الهوامش الربحية أو فقدان الحصة السوقية، الشيء الذي يؤثر سلباً على ربحية الشركة.

### ٤-٢-٢ مخاطر فرص النمو

تعتمد قدرة الشركة في تطوير أعمالها على مستوى المنافسة في السوق، وتوفر الموارد المادية والبشرية، وقدرة فريق إدارتها، والأنظمة القانونية، وغيرها. وبالرغم من نمو الشركة في الماضي، إلى أنه ليس هنالك ضمان بالمحافظة على مستوى من النمو المتواصل، حيث أن الشركة قد تواجه صعوبات في توسعة نشاطها وتنمية حصتها السوقية وزيادة مبيعاتها تبعاً للتغيرات الاقتصادية المحلية والعالمية ونقص الكفاءات العاملة، وعليه فإنه في حال لم تتمكن الشركة من إدارة نموها بشكل إيجابي فقد تتأثر قدرتها في تطوير نشاطها وزيادة حصتها السوقية أو الحفاظ عليها وزيادة أرباح أعمالها وتعزيز العوائد لمساهميها، مما يعني تأثر الوضع المالي للشركة بشكل سلبي.

### ٥-٢-٢ المخاطر المتعلقة بتوفر البضائع وسلاسل الإمداد

قد تتأثر الشركة بمخاطر سلاسل الإمداد وارتفاع تكاليفها، وقد ظهر خلال العامين الماضيين اضطرابات كبيرة جداً وغير متوقعة على سلاسل التوريد وكان ذلك واضحاً منذ بداية أزمة انتشار جائحة كورونا. هذا الاضطراب أدى إلى إغلاق الحدود بين دول العالم والرقابة المشددة عليها مما أدى إلى اضطراب وتعطل في سلاسل التوريد بشكل كبير جداً وعلى نطاق واسع. كذلك أدى ارتفاع الطلب على بعض المواد إلى نقص عالمي. وعلاوة على ذلك، فقد أجبرت عمليات الإغلاق الصناعات والمصنعين على إغلاق متاجرهم في جميع أنحاء العالم

مما أدى إلى خروج الكثير من الأعمال من السوق. وقد انعكس ذلك على ارتفاع أسعار المواد الخام وأسعار الشحن نتيجة لما ذكر أعلاه، وحيث أن الشركة تعتمد بشكل كبير في توفير المواد الخام والمعدات الصناعية بالاستيراد من الخارج فإن الشركة معرضة لارتفاعات كبيرة في أسعار تكلفتها الإنتاجية بشكل قد لا يمكنها من السيطرة عليه. وقد مثلت المشتريات الخارجية للشركة ما نسبته ٧٢,٥٪ من مشتريات الشركة كما في ٣٠ يونيو ٢٠٢٢م. إن أي اضطراب في سلسلة التوريد للشركة قد يؤثر سلباً على نتائج أعمال الشركة وقدرتها على تلبية احتياجات عملائها. وتحقيق أهداف التكلفة يعتمد على قدرة الشركة على الحفاظ على المخزون والترتيبات الرئيسية للتوريد. وإن فقدان أو تعطيل هذه الترتيبات أو تعرض المخزون للتلف أو انخفاض قيمته سيؤثر على قيمة المخزون المدون في الشركة. أيضاً عدم القدرة على شراء ما يكفي من البضائع أو أي تغير في تكلفة تخزينها أو نقلها أو العوامل الخارجية الأخرى التي لا سيطرة عليها مثل حوادث نقل البضاعة يمكن أن يقطع توريد المنتجات، وإذا لم يتم إدارتها بشكل فعال وعلاجها، فقد يكون لها تأثير سلبي على أعمال الشركة، والوضع المالي، أو نتائج العمليات.

#### ٦-٢-٢ المخاطر المتعلقة بالكلفة العالية لأسعار الطاقة المستقبلية

أصدر مجلس الوزراء القرار رقم ٩٥ بتاريخ ١٧/٠٣/١٤٢٧هـ (الموافق ٢٨/١٢/٢٠١٥م) القاضي برفع أسعار الطاقة (بما في ذلك الوقود) وتعرفة استهلاك الكهرباء وتسعيرة بيع المياه وخدمات الصرف الصحي للقطاعات السكنية والتجارية والصناعية في ٢٠١٦م، كجزء من سياسات المملكة الهادفة إلى رفع كفاءة الدعم الحكومي. بتاريخ ٢٤/٠٣/١٤٢٩هـ (الموافق ١٢/١٢/٢٠١٧م) أصدرت وزارة الطاقة والصناعة والثروة المعدنية بياناً بشأن خطة برنامج التوازن المالي لإصلاح أسعار منتجات الطاقة. وأدى ذلك إلى ارتفاع أسعار البنزين ٩١ والبنزين ٩٥، والديزل للصناعة والمرافق، والديزل للنقل والكيروسين وذلك ابتداءً من يوم ١٤/٠٤/١٤٢٩هـ (الموافق ٠١/٠١/٢٠١٨م) (٠١/٠١/٢٠١٨م)، كانت السعودية قد قررت تحرير أسعار الوقود مع بداية عام ٢٠١٨م ضمن خطة تصحيح أسعار المشتقات النفطية المحلية لتقليص النمو المضطرب في الاستهلاك المحلي. تعتبر زيادة أسعار الكهرباء ووقود البترول أحد عوامل الخطر الرئيسية لأي شركة تصنيع. وقد أدت الوتيرة المتزايدة لاستهلاك الطاقة غير المتجددة إلى الارتفاع الحاد في أسعار الطاقة في العقد الماضي. بحكم اعتماد شركة أفاق الغذاء على وقود البترول لتشغيل المصنع الآلات المستعملة، وقد أدت تلك الزيادة إلى ارتفاع مصاريف الطاقة بنسبة ١٥٪ في عام ٢٠٢٠م مقارنة مع عام ٢٠١٩م، ومع بدأ تعافي الإقتصاد العالمي وزيادة الطلب على المنتجات البترولية وزيادة أسعارها، فسينعكس ذلك سلباً على أداء الشركة وربحياتها.

#### ٧-٢-٢ المخاطر الطبيعية للفيضانات والزلازل وغيرها من الأحداث

خطر المخاطر الطبيعية مثل الفيضانات منخفض جداً في المملكة العربية السعودية حيث لا يوجد نهر رئيسي في البلاد. علاوة على ذلك، فإن احتمال وقوع الزلازل منخفض للغاية في منطقة الخليج. إلا أن الشركة قد تتعرض إلى حوادث خارجة عن نطاق سيطرتها كالحرائق وغيرها من الأحداث التي تلحق بالشركة مما يؤثر سلباً على عمليات الشركة وأدائها المالي.

#### ٨-٢-٢ المخاطر المتعلقة بالاستيراد

تستورد الشركة المواد الخام من اللحوم والدواجن وغيرها من خارج المملكة العربية السعودية حيث تحتل البرازيل وأستراليا وهولندا النصيب الأكبر من تلك الواردات، ويشكل الاستيراد ٦٠٪ من حجم المواد الخام للشركة ولدى الشركة علاقة استراتيجية مع أكبر شركة عالمية لإنتاج الدواجن في البرازيل JBS - seara alimentos وكذلك شركة Thomas Foods الأسترالية وشركة T.Boer & zn BV الهولندية. إن فرض متطلبات قانونية أو تنظيمية جديدة، مثل حصص الاستيراد، والتعريفات الجمركية، والمقاطعة وغيرها من التدابير، التي تعتمد عليها الحكومات، سيؤثر على الوضع التنافسي للمنتجات المصنعة من قبل الشركة أو يعول دون بيع هذه المنتجات في بعض البلدان، والتي يون لها تأثير سلبي جوهري على نتائج وعمليات الشركة، وتوقعاتها المستقبلية ومركزها المالي.

#### ٩-٢-٢ المخاطر المتعلقة بخضوع عمليات الشركة لأنظمة ولوائح البيئة والصحة والسلامة

تخضع عمليات الشركة إلى نطاق واسع من الأنظمة واللوائح المتعلقة بحماية البيئة والصحة والسلامة في المملكة، والتي تفرض بصورة متزايدة معايير صارمة يتوجب على الشركة الالتزام بها بصورة مستمرة. وقد تكون تكاليف الالتزام بتلك الأنظمة واللوائح والغرامات الناتجة عنها كبيرة، كما يتطلب الالتزام بمعايير جديدة وصارمة إلى تحمل مصروفات إضافية من رأس المال أو نشوء تعديلات في الممارسات التشغيلية. وقد تنشأ الحوادث المتعلقة بالبيئة والصحة والسامة.

فعلى سبيل المثال يمكن أن ينتج عن عمليات الشركة عدد من مواد النفايات والمواد الملوثة المنبعثة التي يمكن أن تؤدي، في حال لم يتم السيطرة عليها وإدارتها بالشكل الصحيح أو في حال تُركت من دون علاج أو إدارة سليمة، إلى خطر تلوث البيئة. إن عدم الالتزام والامتثال الكامل بالتشريعات والأنظمة البيئية يمكن أن يؤدي إلى إغلاق المنشآت الصناعية التابعة للشركة كما سوف يعرض الشركة إلى مخالفات أو غرامات أو عقوبات قد تفرضها الجهات الرقابية عليها، والتي ستؤثر سلباً على عملياتها بحيث تحد من نمو إيراداتها أو تعليق عملها أو ترخيصها وسوف يؤثر ذلك على مقدرتها على مواصلة أعمالها وبالتالي التأثير سلباً على نتائجها.

## ١٠-٢-٢ المخاطر المتعلقة بوقف الحوافز الحكومية الداعمة للتنمية الصناعية

استفادت الشركة تاريخياً من الحوافز التي تقدمها الحكومة للمستثمرين من أجل دعم التصنيع في المملكة، بما في ذلك توفير التمويل من خلال صندوق التنمية الصناعية السعودي الذي يقدم قروض ميسرة لدعم القطاع الصناعي، ودعم البنية التحتية وتوفير الأراضي والطاقة والمياه بأسعار مخفضة. كذلك قد قامت وزارة العمل بإعفاء وتحمل الدولة للمقابل المالي عن العمالة الوافدة ولفتره محدد، ونصت الآلية على إعفاء المنشآت الصناعية المرخص لها بموجب ترخيص صناعي، والتي يكون عدد السعوديين لديها أكبر من أو يساوي عدد الوافدين، أما المنشآت التي يكون عدد السعوديين فيها أقل من عدد الوافدين فإنها تستحق الإعفاء إذا زادت عدد السعوديين العاملين لديها، علماً بأن الزيادة في كل منشأة تعتمد على مقدار الفارق بين عدد الوافدين والسعوديين.

إن عدم التأكد باستمرار هذه المبادرات والمحفزات سيؤدي إلى تأثير سلبي على أعمال الشركة ووضعها المالي وكذلك نتائج عملياتها.

## ٣-٢ المخاطر المتعلقة بالأسهم المطروحة

### ١-٣-٢ مخاطر التذبذبات المحتملة في سعر السهم

قد لا يتمكن المكتتبين من إعادة بيع أسهمهم بسعر الاكتتاب أو بأعلى منه، أو قد لا يتمكنون من بيعها على الإطلاق، حيث أن سعر السوق لأسهم الاكتتاب بعد الطرح قد يتأثر سلباً بعوامل خارج سيطرة الشركة. ومن ضمن هذه العوامل على سبيل المثال التغيرات في نتائج عمليات الشركة أو في ظروف السوق أو التغيرات في الأنظمة الحكومية أو البيئة التنظيمية ككل. إن هذه العوامل التي ذكرت على سبيل المثال قد تؤثر سلباً على سعر السهم في السوق.

### ٢-٣-٢ مخاطر السيطرة الفعلية من قبل المساهمين المؤسسين

سيحتفظ المساهمون المؤسسون بعد الانتهاء من الاكتتاب بحصة سيطرة في الشركة تشكل ما نسبته ٨٠٪ من أسهم الشركة. ونتيجة لذلك سيكون بمقدورهم التأثير على جميع المسائل التي تتطلب موافقة المساهمين. ومن الممكن أن يقوم المساهمون المؤسسون بممارسة هذه القدرة على التأثير على نحو يمكن أن يكون له تأثير كبير على أعمال الشركة ووضعها المالي ونتائج عملياتها، بما في ذلك انتخاب أعضاء مجلس الإدارة والموافقة والمصادقة على عقود وعمليات الشركة الهامة، والتعديلات التي قد تطرأ على رأس مال الشركة وبنود نظامها الأساسي. وعلاوة على ذلك فإن أي تغيير في استراتيجية وسياسة العمل من قبل المساهمين المؤسسين تجاه الشركة يمكن أن يؤدي إلى نتائج غير متوقعة على نشاط الشركة وهو الأمر الذي قد يكون له تأثير سلبي وجوهري على أعمال الشركة ومركزها المالي ونتائجها التشغيلية.

### ٣-٣-٢ مخاطر اقتصار التداول على المستثمرين المؤهلين

يقتصر تداول أسهم الشركات في هذا السوق على المستثمرين المؤهلين لقواعد طرح الأوراق المالية والالتزامات المستمرة. وإذا لم تكن شريحة المستثمرين المؤهلين كافية لتكون سوق فعال ونشط ومستمر لتداول أسهم الشركة فقد تتأثر سيولة وسعر تداول أسهم الشركات المدرجة في هذا السوق بصفة عامة وأسهم الشركة بصفة خاصة تأثيراً سلبياً وجوهرياً.

### ٤-٣-٢ مخاطر عدم توفر سوق سابق لأسهم الشركة

لا يوجد حتى تاريخ نشرة الإصدار هذه سوق عام لتداول أسهم الشركة، ولا يمكن إعطاء أي تأكيد بشأن تطور سوق ناشط ومستمر لتداول أسهم الشركة بعد هذا الاكتتاب. لا يوجد تأكيد بان سعر الطرح سيكون مساوياً للسعر الذي سيتم تداوله في السوق بعد عملية الطرح وقد لا يتمكن المستثمرون من القيام بإعادة بيع الأسهم التي اكتتبوا فيها بنفس سعر الطرح أو بسعر أعلى منه. وعلاوة على ذلك، فقد يتأثر سعر الأسهم بعد تاريخ هذا الاكتتاب بعدة تقلبات نتيجة لعوامل منها:

- الاختلاف في النتائج التشغيلية وأداء أنشطة الشركة.
- التطورات التنظيمية في السوق المستهدف من قبل الشركة حيث يكون لها تأثير على الشركة أو عملائها أو منافسيها.
- التغيرات في التقديرات المالية من قبل محللي الأوراق المالية.
- الزيادة أو النقصان في عدد أعضاء مجلس الإدارة أو الإدارة العليا أو الموظفين الأساسيين.
- أداء الاقتصاد السعودي والعالمي.
- التقلبات في أسواق الأوراق المالية العالمية والمحلية.
- التطورات المهمة في سياسة المملكة الاقتصادية.
- التغيرات في العوامل الاقتصادية والقانونية والتنظيمية (محلياً ودولياً) غير المتعلقة بأداء الشركة كالركود الاقتصادي وفرض عوائق على الإتجار أو عدمه وفرض العقوبات وغيرها من العوامل.

كثير من العوامل المبينة أعلاه تقع خارج سيطرة الشركة. وإن أي تقلبات لأسعار الأسهم نتيجة هذه العوامل ستؤثر بشكل سلبي على نتائج الشركة المالية وتوقعاتها والقرارات الاستثمارية للمكتتبين.

### ٥-٣-٢ مخاطر عدم توزيع الأرباح

يعتمد التوزيع المستقبلي للأرباح على عدة عوامل تشمل على سبيل المثال لا الحصر الأرباح المستقبلية والوضع المالي ومتطلبات رأس المال واحتياطيات الشركة القابلة للتوزيع والأوضاع الاقتصادية العامة وغيرها من العوامل ذات الصلة والتي قد يعتبرها مجلس الإدارة هامة بين الحين والآخر، والتي على أساسها سوف يقرر مجلس الإدارة فيما إذا كان سيرفع أي توصية للجمعية العامة للمساهمين بتوزيع أرباح في المستقبل. ولا تقدم الشركة أي ضمان على الإطلاق بأنه ستتم الموافقة من قبل المساهمين في اجتماعات الجمعية العامة على توصية مجلس الإدارة بتوزيع أي أرباح، كما لا تقدم أي ضمان بشأن مقدار المبالغ التي سيتم دفعها في أي عام.

### ٦-٣-٢ مخاطر طرح أسهم إضافية لزيادة رأس المال

قد تحتاج الشركة من وقت إلى آخر، إلى زيادة رأس مالها بناء على متطلبات أعمالها. وتتضمن بعض العوامل التي قد تتطلب زيادة الشركة لرأس مالها الآتي:

- توسع نشاطات الشركة بما يفوق ما تتحمله ميزانيتها.
- فرض متطلبات إضافية لرأس المال نتيجة صدور أنظمة ولوائح جديدة.
- استفاد رأس المال الحالي بشكل بليغ نتيجة وجود خسائر تشغيلية غير متوقعة.

قد لا تتمكن الشركة من زيادة رأس مالها في الوقت الذي تحتاجه أو بالشكل الذي يخدم مصلحتها أو مصلحة المساهمين الحاليين الأمر الذي سيؤثر سلباً على توقعات أعمال الشركة ونتائج عملياتها ومركزها المالي. وفي حال قررت الشركة زيادة رأس مالها عن طريق إصدار أسهم جديدة، فإن إصدار هذه الأسهم سيؤثر سلباً على سعر السهم في السوق أو انخفاض نسبة ملكية المساهمين في الشركة في حالة عدم اكتابهم في الأسهم الجديدة المصدرة.

### ٧-٣-٢ مخاطر بيع عدد كبير من الأسهم في السوق بعد عملية الطرح أو بعد انتهاء فترة الحظر

إن بيع عدد كبير من أسهم الشركة في السوق الموازية عند اكتمال عملية الاكتتاب، أو احتمالية حدوث تلك المبيعات، يمكن أن يؤثر بصورة سلبية على سعر السهم في السوق.

سيخضع كبار المساهمين -بعد استكمال الاكتتاب بنجاح- لفترة حظر مدتها ١٢ شهر سيحظر عليهم خلالها التصرف بأي من الأسهم التي يملكونها. يؤدي بيع أي من كبار المساهمين لعدد كبير من أسهمهم بعد انتهاء فترة الحظر إلى التأثير سلباً على أسهم الشركة وبالتالي إلى انخفاض سعرها في السوق.

### ٨-٣-٢ مخاطر سهولة أسهم الاكتتاب

لا يوجد حالياً سوق عام لأسهم الشركة وليس هنالك ضمان لحدوث تداول نشط لأسهم الشركة واستمراره بعد هذا الاكتتاب. وقد تم تحديد سعر طرح الأسهم بناء على عوامل عدة، منها تاريخ أعمال الشركة وفرصها المستقبلية وفرص القطاع الذي تنافس فيه وتقديرات إدارة الشركة وعملياتها ونتائجها المالية. ويمكن أن تؤدي عوامل أخرى مثل النتائج المالية للشركة والظروف العامة للقطاع والحالة الاقتصادية العامة أو عوامل أخرى خارجة عن سيطرة الشركة إلى تذبذبات كبيرة في أسعار وسيولة أسهم الشركة.

### ٩-٣-٢ المخاطر المتعلقة بالبيانات المستقبلية

إن النتائج المستقبلية وبيانات الأداء للشركة لا يمكن توقعها فعلياً وقد تختلف عن الموجودة في هذه النشرة. إذ أن إنجازات وقدرة الشركة على التطور هي من تحدد النتائج الفعلية والتي لا يمكن توقعها أو تحديدها. إن عدم دقة البيانات والنتائج تعتبر إحدى المخاطر التي يجب على المساهم التعرف عليها حتى لا تؤثر على قراره الاستثماري.

### ١٠-٣-٢ المخاطر المتعلقة بتوزيع أرباح لحاملي الأسهم

تعتمد أرباح السهم في المستقبل على عدد من العوامل من بينها ربحية الشركة والمحافظة على مركزها المالي الجيد والاحتياجات الرأسمالية واحتياطياتها القابلة للتوزيع والقوة الائتمانية المتوفرة للشركة والأوضاع الاقتصادية العامة، وقد تؤدي زيادة رأس مال الشركة إلى انخفاض ربحية السهم في المستقبل على خلفية أن أرباح الشركة سوف توزع على عدد أكبر من الأسهم نتيجة لزيادة رأس مالها.

لا تضمن الشركة بأن أية أرباح على الأسهم سوف توزع فعلياً، كما لا تضمن المبلغ الذي سيوزع في أي سنة معينة. ويخضع توزيع الأرباح لقيود وشروط معينة ينص عليها النظام الأساسي للشركة، (ولمزيد من المعلومات، فضلاً راجع القسم «٥» «سياسة توزيع الأرباح» من هذه النشرة).





## ١١-٣-٢ مخاطر رغبة الشركة في الاستمرار في السوق الموازية

بعد الإدراج في السوق الموازية، وبعد مُضي الفترة النظامية بموجب القواعد ذات الصلة قد تكون الشركة مستوفية للشروط الخاصة بالانتقال إلى السوق الرئيسية، ولكنها ترغب في الاستمرار كشركة مدرجة في السوق الموازية وعدم الانتقال للسوق الرئيسية. وبما أن السوق الموازية حتى تاريخ نشرة الإصدار هي سوق يقتصر فيها التداول على المستثمرين المؤهلين فقط، فإن حجم التداول اليومي والسيولة سيكون أقل منه في السوق الرئيسية وبالتالي التأثير سلباً على سيولة سهم الشركة وقيمتها السوقية.

## ١٢-٣-٢ مخاطر عدم تمكن الشركة من استيفاء متطلبات الانتقال للسوق الرئيسية الحالية أو أي متطلبات تنظيمية مستقبلية

قد ترغب الشركة في المستقبل بالانتقال إلى السوق الرئيسية، وعليه، يجب عليها استيفاء جميع المتطلبات النظامية الصادرة عن هيئة السوق المالية وعن شركة تداول السعودية (تداول السعودية) بناء على قواعد طرح الأوراق المالية والالتزامات المستمرة وقواعد الإدراج، والمتعلقة بانتقال الشركات المدرجة في السوق الموازية إلى السوق الرئيسية، وبالتالي فإنه في حال عدم تمكن الشركة من استيفاء تلك المتطلبات أو أي متطلبات نظامية إضافية مستقبلية قد تفرضها الجهات الرقابية على الشركة أو السوق، فإن الشركة لن تتمكن من الانتقال إلى السوق الرئيسية. وبما أن السوق الموازية حتى تاريخ نشرة الإصدار هي سوق يقتصر فيها التداول على المستثمرين المؤهلين فقط، فإن حجم التداول اليومي والسيولة سيكون أقل منه في السوق الرئيسية وبالتالي التأثير سلباً على سيولة سهم الشركة وقيمتها السوقية.

# خلفية عن الشركة وطبيعة أعمالها



أفاق الفداء

### ٣- خلفية عن الشركة وطبيعة أعمالها

#### ١-٣ نبذة عن الشركة

شركة آفاق الغذاء، شركة مساهمه مقفله بموجب قرار الشركاء المثبت لدى كاتب العدل بوزارة التجارة رقم ١٠٠٠١٠٥٨٠ بتاريخ ١٤٤٣/٠٧/٠٥ هـ (الموافق ٢٠٢٢/٠٢/٠٦ م)، وبموجب السجل التجاري رقم (٢٠٥١٢٢٠٤٢١) الصادر بمدينة الخبر بتاريخ ١٤٣٩/٠٦/٠٦ هـ (الموافق ٢٠٢٢/٠٢/٠٦ م). ويبلغ رأس مال الشركة الحالي ثمانون مليون (٨٠,٠٠٠,٠٠٠) ريال سعودي، مقسم إلى ثمان ملايين (٨,٠٠٠,٠٠٠) سهم عادي مدفوعة القيمة بالكامل، قيمة كل سهم عشرة (١٠) ريالاً سعودية، وجميع أسهم الشركة أسهم عادية من فئة واحدة.

ويقع مقر الشركة الرئيسي في مدينة الدمام بالعنوان التالي:

الموقع/ المدينة الصناعية الثالثة - الدمام

ص.ب ٨٥٧٥ الخبر ٣٤٨٥٧

المملكة العربية السعودية

هاتف: ٨٥٦١٠٠٠ (١٣) +٩٦٦

فاكس: ٨٥٠٠٣٧٣ (١٣) +٩٦٦

البريد الإلكتروني: info@horizonfood.sa

الموقع الإلكتروني: www.horizonfood.sa

#### ٢-٣ تاريخ الشركة وأهم التطورات في هيكل رأس مالها

تأسست شركة آفاق الغذاء (يشار إليها فيما بعد بـ «الشركة» أو «المصدر») كشركة ذات مسؤولية محدودة والمقيدة بالسجل التجاري رقم ٢٠٥١٢٢٠٤٢١ وتاريخ ١٤٣٩/٠٦/٠٦ هـ (الموافق ٢٠١٨/٠٢/٢٢ م) والصادر من مدينة الخبر، والمثبت عقد تأسيسها لدى كاتب العدل برقم ٣٩٨٦٤٣٣٣ وتاريخ ١٤٣٩/٠٦/٠٦ هـ (الموافق ٢٠١٨/٠٢/٢٢ م) ورأس مال يبلغ واحد وثلاثون مليوناً وتسعة وثمانون ألفاً وأربعمائة وثمانون (٣١,٠٨٩,٤٨٠) ريال سعودي، مقسم إلى ثلاث ملايين ومائة وثمانية ألفاً وتسعمائة وثمانية وأربعون (٣,١٠٨,٩٤٨) حصه، بين السيد أحمد بن محمد بن حسين العرفج - سعودي الجنسية - وشركة الاستثمار الخليجية للأغذية (شركة ذات مسؤولية محدودة). وفق التالي :

الجدول رقم (١٢): ١٢ المساهمون عند تأسيس الشركة

المساهمون	الجنسية	نسبة التملك	عدد الحصص	قيمة الحصة	القيمة الاسمية (ريال سعودي)
أحمد بن محمد بن حسين العرفج	سعودي	٪١	٣١,٠٨٩	١٠	٣١٠,٨٩٠
شركة الاستثمار الخليجية للأغذية	سعوديه	٪٩٩	٣,٠٧٧,٨٥٩	١٠	٣٠,٧٧٨,٥٩٠
<b>المجموع</b>		<b>٪١٠٠</b>	<b>٣,١٠٨,٩٤٨</b>		<b>٣١,٠٨٩,٤٨٠</b>

المصدر: الشركة

و تم دخول شركة تبوك الزراعية كشريك جديد في الشركة بموجب تعديل عقد التأسيس المثبت لدى كاتب العدل برقم ٤٠٧٠٨٤٩٦ بتاريخ ٢٠/٠٤/١٤٤٠هـ (الموافق ٢٧/١٢/٢٠١٨م)، من خلال وذلك بتنازل السيد الشريك أحمد بن محمد بن حسين العرفج عن كامل حصصه في راس المال إلى شركة تبوك الزراعية بعدد والتي تبلغ واحد وثلاثون ألفاً وتسعة وثمانون (٣١,٠٨٩) حصة كما تنازلت شركة الاستثمار الخليجية عن عدد مليون وخمسمائة وثلاثة وعشرون ألفاً وثلاثمائة وخمسة وثمانون (١,٥٢٣,٣٨٥) حصة من إجمالي حصصها البالغة ثلاث ملايين وسبعة وسبعون ألفاً وثمانمائة وتسعة وخمسون (٣,٠٧٧,٨٥٩) حصة لشركة تبوك للتنمية الزراعية بما لها من حقوق وما عليها من التزامات. ليكون هيكل ملكية الشركة كالتالي:

الجدول رقم (١٣): هيكل ملكية الشركة ٢٠١٨م

المساهمون	الجنسية	نسبة التملك	عدد الحصص	قيمة الحصة	القيمة الإسمية (ريال سعودي)
شركة تبوك للتنمية الزراعية	سعوديه	٥٠%	١,٥٥٤,٤٧٤	١٠	١٥,٥٤٤,٧٤٠
شركة الاستثمار الخليجية للأغذية	سعوديه	٥٠%	١,٥٥٤,٤٧٤	١٠	١٥,٥٤٤,٧٤٠
<b>المجموع</b>		<b>١٠٠%</b>	<b>٣,١٠٨,٩٤٨</b>		<b>٣١,٠٨٩,٤٨٠</b>

المصدر: الشركة

وبتاريخ ٢٩/١٠/١٤٤١هـ (الموافق ٢١/٠٦/٢٠٢٠م) تم دخول السيد أحمد بن محمد بن حسين العرفج كشريك من خلال تنازل شركة الاستثمار الخليجية للأغذية عن كامل حصصها البالغة عدد مليون وخمسمائة وأربعة وخمسون ألفاً وأربعمائة وأربعة وسبعون (١,٥٥٤,٤٧٤) حصة إلى السيد أحمد بن محمد بن حسين العرفج بما لها من حقوق وما عليها من التزامات. ليكون هيكل ملكية الشركة كالتالي:

الجدول رقم (١٤): هيكل ملكية الشركة ٢٠٢٠م

المساهمون	الجنسية	نسبة التملك	عدد الحصص	قيمة الحصة	القيمة الإسمية (ريال سعودي)
شركة تبوك للتنمية الزراعية	سعوديه	٥٠%	١,٥٥٤,٤٧٤	١٠	١٥,٥٤٤,٧٤٠
أحمد بن محمد بن حسين العرفج	سعودي	٥٠%	١,٥٥٤,٤٧٤	١٠	١٥,٥٤٤,٧٤٠
<b>المجموع</b>		<b>١٠٠%</b>	<b>٣,١٠٨,٩٤٨</b>		<b>٣١,٠٨٩,٤٨٠</b>

المصدر: الشركة

بتاريخ ٠٦/٠١/١٤٤٣هـ (الموافق ١٤/٠٨/٢٠٢١م) تم زيادة رأس المال من واحد وثلاثون مليوناً وتسعة وثمانون ألفاً وأربعمائة وثمانون (٣١,٠٨٩,٤٨٠) ريال سعودي إلى ثمانون مليون (٨٠,٠٠٠,٠٠٠) ريال سعودي مع الاحتفاظ برقم واسم وتاريخ السجل التجاري. ليكون هيكل ملكية الشركة كالتالي:

الجدول رقم (١٥): هيكل ملكية الشركة ٢٠٢١م

المساهمون	الجنسية	نسبة التملك	عدد الحصص	قيمة الحصة	القيمة الإسمية (ريال سعودي)
شركة تبوك للتنمية الزراعية	سعوديه	٥٠%	٤,٠٠٠,٠٠٠	١٠	٤٠,٠٠٠,٠٠٠
أحمد بن محمد بن حسين العرفج	سعودي	٥٠%	٤,٠٠٠,٠٠٠	١٠	٤٠,٠٠٠,٠٠٠
<b>المجموع</b>		<b>١٠٠%</b>	<b>٨,٠٠٠,٠٠٠</b>		<b>٨٠,٠٠٠,٠٠٠</b>

المصدر: الشركة

وبتاريخ ٠٥/٠٧/١٤٤٣هـ (الموافق ٠٦/٠٢/٢٠٢٢م) صدر قرار الشركاء المثبت لدى كاتب العدل بوزارة التجارة رقم ١٠٠٠١٠٥٨٠ بالموافقة على تحول الشركة وفروعها من شركة ذات مسؤولية محدودة إلى مساهمة مغلقة وذلك بما لها من حقوق وما عليها من التزامات وتحول الحصص إلى أسهم تبلغ القيمة الاسمية للسهم (١٠) ريال.

بتاريخ ٢٩/٠٧/١٤٤٣هـ (الموافق ٠٢/٠٣/٢٠٢٢م) صدر قرار وزارة التجارة بالموافقة على إعلان تحول شركة آفاق الفذاء من شركة ذات مسؤولية محدودة إلى (شركة مساهمة مغلقة).

يبلغ رأس مال الشركة الحالي ثمانون مليون (٨٠,٠٠٠,٠٠٠) ريال سعودي، مقسم إلى ثمان ملايين (٨,٠٠٠,٠٠٠) سهم عادي مدفوعة القيمة بالكامل، قيمة كل سهم عشرة (١٠) ريالاً سعودية، وجميع أسهم الشركة أسهم عادية من فئة واحدة، ولا يعطي أي مساهم أي حقوق تفضيلية، ويحق لكل مساهم («المساهم») أيًا كان عدد أسهمه حضور اجتماعات الجمعية العامة للمساهمين («الجمعية العامة») والتصويت فيها. تستحق اسهم الطرح حصتها من أي أرباح تعلنها الشركة من تاريخ نشرة الإصدار هذه وعن السنوات المالية التي تليها (فضلاً راجع قسم رقم (٥) «سياسة توزيع الأرباح» في هذه النشرة).

### ٣-٣ رسالة الشركة

تقديم أطعمة ذات قيمة غذائية بجوده عاليه، لتكون منتجاتنا أساسية لدى المستهلك.

### ٤-٣ رؤية الشركة

أن تكون الشركة الرائدة في صناعة قوالب الشاورما، وتحقيق زيادة في العائد على المدى الطويل للمساهمين، وذلك من خلال ريادتنا واسبقيتنا في صناعة قوالب الشاورما وتطويرها.

تتبنى الشركة استراتيجيات الأعمال التالية:

- الوصول إلى إنتاج ٥٠ طن يومي من قوالب الشاورما.
- التركيز على قناة الخدمات الغذائية (المطاعم-الفنادق-التموين).
- تشغيل المصنع التابع للشركة بوردتي عمل (١٦ ساعة عمل)
- رفع نسبة السعودة لتصل إلى ٧٠٪ في الإدارات و ٥٠٪ في الإنتاج
- تنوع المنتجات لتصل إلى أكثر من عشرين منتج مع تركيزنا على منتجنا الرئيسي (قوالب الشاورما)
- تطبيق وسائل التقنيه في الإنتاج والتوزيع والتوريد
- بناء الثقة لدى المستهلك بتقديم خدمات ذات جوده
- الدخول في قطاع التجزئه
- انهاء اعمال توسعه المصنع التابع للشركة بنهاية ٢٠٢٢م
- الابتكار في تقديم المنتجات الغذائيه التي تتطلبها الاسواق واستبعاد المنتجات ذات المنافسه العاليه والمتكررة في الاسواق

### ٥-٣ نواحي القوة والمزايا التنافسية للشركة

- تمتلك الشركة مصنع في صناعة قوالب الشاورما ويعد المصنع الاول في المملكة العربية السعودية المتخصص في تلك الصناعة وتمتلك الشركة قدره على صناعة قوالب الشاورما بالاحجام والاضافات المطلوبه من العميل
- عدم وجود منافس فعلي أو مصنع متخصص في الوقت الحالي
- حصلت الشركة على اعفاء من الرسوم الجمركية للمواد الخام لمدة خمس سنوات
- حاجة السوق الماسة لمنتجات تلك الصناعة (قوالب الشاورما الجاهزة) حيث يوجد أكثر من ١٥ الف منفذ لبيع الشاورما (حجم سوق الشاورما) وتزايدت الحاجه لتلك المنافذ لتوفير تكاليف الايدي العاملة وتخفيض المصاريف وبالتالي هناك اقبال يفوق فيه الطلب عن المعروض
- تنوع ايرادات الشركة بين المبيعات المحليه والتصدير لدول الخليج حيث لدى الشركة مايقرب من ٣٥٠ عميل داخل المملكة العربية السعودية وأكثر من ٢٠ عميل خارج المملكة في دولة الكويت ودولة الامارات وسلطنة عمان ومملكة البحرين مما يدعم استقرار ونمو المبيعات
- صعوبة الحصول على صناع متخصصين لتجهيز قوالب الشاورما في منافذ البيع وبالاخص بعد رسوم المقابل المالي
- تتمتع المنتجات الخاصه بالشركة بصلاحيه تصل إلى تسع اشهر من تاريخ الإنتاج
- توسعت كثير من منافذ البيع افتتاح فروع اخرى بناء على تامين منتجاتها من المصنع التابع للشركة
- اوصت وزارة البلدية والشؤون القرويه ممثلة في امانة منطقة الرياض بأهمية وجود مصانع متخصصه في صناعة الشاورما نظرا لما تشكله الشاورما من ٨٠٪ من حالات التسمم الغذائي
- تمتلك الشركة معدات والات حديثه وخطوط إنتاج من اخر ماتوصلت له التكنولوجيا في مجال تصنيع وتجهيز اللحوم بما يقارب من ٤٥ مليون ريال
- الشركة حاصله على جميع التراخيص النظاميه الازمه وحاصله على شهادات الايزو في مجال الاغذيه  
HACCP-١٨٠٠-١٠٩٠٠١-١٨٠٠



- تمتلك الشركة مصنع على مساحه ٢٠ الف متر مربع
- لدى الشركة فريق عمل يمتلك خبره واسعه في مجال تجهيز وحفظ اللحوم
- لدى الشركة منتجات جديده لم يتم طرحها في الاسواق السعودية

### ٦-٣ الطبيعة العامة لأعمال الشركة

تمارس الشركة نشاطها بموجب السجل التجاري رقم (٢٠٥١٢٢٠٤٢١) وتاريخ ١٤٣٩/٠٦/٠٦ هـ (الموافق ٢٠١٨/٠٢/٢٢ م) وتتمثل أنشطة الشركة كما في سجلها التجاري في انتاج أنواع الدواجن والأرانب والطيور المبردة والمجمدة، وإنتاج اللحوم المبردة والمجمدة، وتقطيع وتجهيز وتعبئة وتغليف اللحوم والدواجن، وإنتاج السجق (النقانق) والهامبورجر من اللحوم.

وتتمثل أنشطة الشركة كما في النظام الأساسي بمزاولة وتنفيذ الأغراض التالية:

- الزراعة والحراجه وصيد الأسماك
- التعدين واستغلال المحاجر
- إمدادات الكهرباء والغاز والبخار وتكييف الهواء
- إمدادات المياه وأنشطة الصرف الصحي وإدارة النفايات ومعالجتها
- التشييد
- تجارة الجملة والتجزئة، وإصلاح المركبات ذات المحركات والدراجات النارية
- النقل والتخزين
- أنشطة خدمات الإقامة والطعام
- المعلومات والاتصالات
- الأنشطة العقارية
- الأنشطة العلمية والتقنية
- أنشطة الخدمات الإدارية وخدمات الدعم
- التعليم
- أنشطة صحة الانسان والعمل الاجتماعي
- أنشطة الخدمات الأخرى

وتمارس الشركة أنشطتها وفق الأنظمة المتبعه وبعد الحصول على التراخيص اللازمه من الجهات المختصة إن وجدت.

هذا وقد حصلت الشركة على كافة التراخيص النظامية اللازمه للأنشطة الحاليه والتي جميعها سارية المفعول حتى تاريخ هذه النشرة. (ولمزيد من المعلومات حول التراخيص التي تمارس الشركة أنشطتها بموجبها فضلاً راجع القسم الفرعي (٩-٢) (الشهادات والموافقات والتراخيص التي حصلت عليها الشركة) من القسم (٩) (المعلومات القانونية). ويتمثل نشاط الشركة الحالي في إنتاج وتصنيع وتجهيز وتقطيع وتغليف اللحوم والدواجن المبردة والمجمدة.

### ٧-٣ نموذج عمل الشركة

تمتلك الشركة مصنع متخصص في صناعه أسياخ الشاورما الجاهزة المتبله ويقسم المصنع داخليا إلى ثلاثة أقسام رئيسيه، وهم قسم شاورما الدجاج وقسم شاورما اللحم وقسم دونر الكباب وهذا ما تتمثل فيه أنشطة الشركة الحاليه.

المصنع يقع بالمدينة الصناعية الثالثة بالدمام بالمنطقة الشرقية والمصنع مجهز للعمليات التصنيعية كمصنع غذائي حديث فقد جهزت كل أدوات وظروف النظافة والتطهير اثناء دخول العمال واثاء الإنتاج أيضا ولدى المصنع خطوط انتاج رئيسية تحقق هدف المشروع وهي:

الجدول رقم (١٦): خطوط إنتاج رئيسية

الوصف	الطاقه الإنتاجيه	خط الإنتاج
خط صناعة المانية يحتوي على ماكينات لتتبيل الدجاج وماكينات لتحضير الصوصات	تصل إلى ١٠ طن في الوردية يوميا .	خط تتبيل الدجاج
خط صناعة المانية يحتوي على ماكينات لتتبيل اللحم وماكينة تحضير الصوصات	تصل إلى ١٠ طن في الوردية يوميا .	خط تتبيل اللحم
وهو خط صناعة المانية يحتوي على المفزعة والخلاط الكبير لفرم وخلط اللحم المفروم مع البهارات والاضافات والذي تصل طاقته الانتاجية الحالية إلى ٥ طن في الوردية يوميا ، واخلطات أخرى لخلط المكونات الطازجة مثل الطماطم والبصل وخلافه والتي تضاف إلى مكونات التتبيلة الخاصة باللحم والدجاج .	تصل إلى ٥ طن في الوردية يوميا .	خط الفرغ والخلط
خط لفحص الدجاج واللحم والتأكد من خلوه من بواقي عظم أو غضاريف أو كدمات أو أعراض مرضية وذلك عن طريق الفحص الظاهري ومن خلال جهاز الفحص بالأشعة X-Ray	-	خط بالأشعة لفحص المواد الخام

المصدر: الشركة

ويوضح الجدول التالي تفاصيل مصنع الشركة.

الجدول رقم (١٧): مصنع الشركة

المصنع	الموقع	مساحة المباني	المنتجات	الطاقه الإنتاجيه القصوى (طن / سنوياً)	رقم ترخيص منشأة صناعية	تاريخ إصدار ترخيص منشأة صناعية	تاريخ إنتهاء ترخيص منشأة صناعية
شركة آفاق الغذاء	المدينة الصناعية الثالثة بالدمام	١٨٨٩٩م	أسيخ شاورما الدجاج . أسيخ شاورما اللحم أسيخ دونر الكباب	١٠,٠٠٠ ٤,٥٠٠ ١,١٠٠	٣٨١٣٤٨	١٤٣٨/٠٦/١٧هـ (الموافق ٢٠١٧/٠٣/١٦م)	١٤٤٤/٠٦/٠٨هـ (الموافق ٢٠٢٣/٠١/٠١م)

المصدر: الشركة

أقسام المصنع وآلية الإنتاج

أولاً: قسم مستودعات المواد الخام

وفيه يتم إستلام المواد الخام وتخزينها حسب طبيعة التخزين (مجعد - مبرد - جاف) كما يتم تنظيم المستودعات و اجراء أعمال الجرد والحصر وتحديد حدود الطلب للمواد الخام وتتم عملية الشراء من خلال الإدارة التجارية حيث توجد ادارة متخصصة للشراء الداخلي والأستيراد الخارجي يتم ارسال اوامر الشراء من ادارة المخازن عند وصول الحد الأدنى للصلف وتحول إلى الإدارة التجارية ومن ثم الإدارة المالية للتعميد الأولي ومن ثم الرئيس التنفيذي هذه الدورة تتم من خلال برنامج ونظام متكامل.

ثانياً: قسم إنتاج شاورما الدجاج

وتكون مراحل الانتاج داخل القسم كالتالي:

- استلام المواد الخام من المستودعات (الدجاج منزوع العظم - البهارات - الإضافات الغذائية) ويتم في هذه المرحلة فتح الكرتون المغلف به المواد الخام وتجهيزها للعمليات الانتاجية الأخرى.
- مرحلة فرز وتعقيم الدجاج: وفي هذه المرحلة يتم فحص الدجاج منزوع العظم والتأكد من خلوه من بواقي عظم أو غضاريف أو كدمات أو أعراض مرضية وذلك عن طريق الفحص الظاهري ومن خلال جهاز الفحص بالأشعة X-Ray.
- مرحلة تجهيز التوابل والإضافات وهذه المرحلة تتم في غرفة منفصلة ويتم فيها تجهيز ووزن مكونات الخلطة الخاصة بالتبيل من بهارات وصوصات ومواد مضافة وتقسيم إلى وحدات متساوية لكل وحدة تشغيل على حده.
- مرحلة التتبيل وهي مرحلة يتم فيها ادخال الدجاج إلى خط التتبيل والذي يحتوي على ثلاثة ماكينات للتبيل بسعة اجمالية للماكينة الواحدة ١ طن للوجبة الواحدة ويوضع مع الدجاج باقي مكونات الخلطة من بهارات وغيره من المواد التي تم تحضيرها مسبقا كما يعمل خط التتبيل على انتاج دجاج شاورما متبل جاهز للتشكيل في هيئة اسيخ بمعدل طاقة انتاجية ١٥ طن يوميا .
- مرحلة التبريد وفي هذه المرحلة يتم وضع الدجاج المتبل داخل ثلاجة التبريد لمدة ٢٤ ساعة حتى تستقر انسجة الدجاج وتتشرب مكونات الخلطة بشكل جيد وتحافظ على درجة حرارة الدجاج تحت ٢ درجة مئوية قبل عملية التشكيل.

- مرحلة التشكيل وفي هذه المرحلة يتم تشكيل اسياخ الشاوروما وذلك بشك صدور وافخاذ الدجاج المتبل حتى يتم عمل سيخ الشاوروما وذلك بأوزان مختلفة حسب رغبة العملاء ويتم لف الاسياخ بالإستريتش جيدا ووضع ملصق التعريف بالمنتج مدون عليه التاريخ والصلاحية.
- مرحلة التجميد السريع وتكون هذه المرحلة هي المرحلة التالية مباشرة بعد تشكيل وعمل اسياخ الشاوروما حيث توضع الأسياخ على تروليات وتوضع في ثلاجات التجميد السريع التي تصل سعتها التخزينية إلى ما يتعدى ٣٠ طن والتي تصل درجة حرارتها إلى -٣٠ درجة مئوية حتى يصل سيخ الشاوروما إلى التجميد الكامل ويتم اخراج الاسياخ بعد ذلك عند وصول درجة حرارة منتصف السيخ -١٨ درجة مئوية ليتم تعبئتها .
- مرحلة التعبئة والتغليف وهي المرحلة الانتاجية الأخيرة والتي يتم فيها تعبئة الاسياخ المجمدة في كرتون كل سيخ على حدة ويتم طباعه التاريخ والصلاحية على الكرتون وتلصق الكرتونة ويتم تسليم المنتجات النهائية للمستودعات.
- مرحلة التخزين وفي هذه المرحلة يتم استلام المنتج التام النهائي من الانتاج وتخزينه داخل ثلاجة المنتج التام الخاصة بالمستودعات ويظل المنتج محفوظ إلى ان يتم تحميله في سيارات البيع لتوصيله إلى العملاء من المطاعم وشركات خدمات الإعاشة وغيرها .

#### ثالثا قسم إنتاج شاوروما اللحم

وتكون مراحل الانتاج داخل القسم كالتالي:

- استلام المواد الخام من المستودعات (قطعيات اللحم منزوعة العظم - البهارات - الإضافات الغذائية) ويتم في هذه المرحلة فتح الكرتون المغلف به المواد الخام وتجهيزها للعمليات الانتاجية الأخرى.
- مرحلة تجهيز شرائح اللحم وفي هذه المرحلة يتم نزع الكيس الخارجي عن قطعة اللحم وتصفيته من اي بواقي دم وخلافه ثم تقطع إلى شرائح صغيرة وذلك يتم بشكل اوتوماتيكي بواسطة الماكينة الخاصة بذلك.
- مرحلة تجهيز التوابل والإضافات وهذه المرحلة تتم في غرفة منفصلة ويتم فيها تجهيز ووزن مكونات الخلطة الخاصة بالتبيل من بهارات وصوصات ومواد مضافة وتقسّم إلى وحدات متساوية لكل وحدة تشغيل على حده.
- مرحلة التتبيل وهي مرحلة يتم فيها ادخال شرائح اللحم إلى خط التتبيل الخاص باللحم والذي يحتوي على ماكينتين للتبيل بسعه اجمالية للماكينة الواحدة ٢٠٠ كجم للوجبة الواحدة ويوضع مع شرائح اللحم باقي مكونات الخلطة من بهارات وغيره من المواد التي تم تحضيرها مسبقا كما يعمل خط التتبيل على انتاج شرائح لحم متبلة جاهز للتشكيل في هيئة اسياخ بمعدل طاقة انتاجية ٥ طن يوميا .
- مرحلة التبريد وفي هذه المرحلة يتم وضع شرائح اللحم المتبل داخل ثلاجة التبريد لمدة ٢٤ ساعة حتى تستقر انسجة اللحم وتتشرب مكونات الخلطة بشكل جيد وتحافظ على درجة حرارة اللحم تحت ٣ درجة مئوية قبل عملية التشكيل.
- مرحلة التشكيل وفي هذه المرحلة يتم تشكيل اسياخ الشاوروما وذلك بشك شرائح اللحم المتبل حتى يتم عمل سيخ الشاوروما وذلك بأوزان مختلفة حسب رغبة العملاء ويتم لف الاسياخ بالإستريتش جيدا ووضع ملصق التعريف بالمنتج مدون عليه التاريخ والصلاحية.
- مرحلة التجميد السريع وتكون هذه المرحلة هي المرحلة التالية مباشرة بعد تشكيل وعمل اسياخ الشاوروما حيث توضع الأسياخ على تروليات وتوضع في ثلاجات التجميد السريع التي تصل سعتها التخزينية إلى ما يتعدى ٣٠ طن والتي تصل درجة حرارتها إلى -٣٠ درجة مئوية حتى يصل سيخ الشاوروما إلى التجميد الكامل ويتم اخراج الاسياخ بعد ذلك عند وصول درجة حرارة منتصف السيخ -١٨ درجة مئوية ليتم تعبئتها .
- مرحلة التعبئة والتغليف وهي المرحلة الانتاجية الأخيرة والتي يتم فيها تعبئة الاسياخ المجمدة في كرتون كل سيخ على حدة ويتم طباعه التاريخ والصلاحية على الكرتون وتلصق الكرتونة ويتم تسليم المنتجات النهائية للمستودعات.
- مرحلة التخزين وفي هذه المرحلة يتم استلام المنتج التام النهائي من الانتاج وتخزينه داخل ثلاجة المنتج التام الخاصة بالمستودعات ويظل المنتج محفوظ إلى ان يتم تحميله في سيارات البيع لتوصيله إلى العملاء من المطاعم وشركات خدمات الإعاشة وغيرها .

#### رابعا قسم انتاج دونر الكباب:

وتكون مراحل الانتاج بالقسم كالتالي:

- استلام المواد الخام من المستودعات (قطعيات اللحم منزوعة العظم - البهارات - الإضافات الغذائية) ويتم في هذه المرحلة فتح الكرتون المغلف به المواد الخام وتجهيزها للعمليات الانتاجية الأخرى
- مرحلة الفرغ وفي هذه المرحلة يتم نزع الغلاف الخارجي لقطعيات اللحم ووزن التشغيل ووضعها في ماكينة المفرمة لفرم اللحم جيدا
- مرحلة تجهيز التوابل والإضافات وهذه المرحلة تتم في غرفة منفصلة ويتم فيها تجهيز ووزن مكونات الخلطة الخاصة بالتبيل من بهارات وصوصات ومواد مضافة وتقسّم إلى وحدات متساوية لكل تشغيل على حده



- مرحلة الخلط وفي هذه المرحلة يتم خلط اللحم المفروم مع باقي مكونات الخلطة من بهارات وإضافات أخرى داخل ماكينة الخلط والتي تسع ما يزيد عن ٢ طن للتشغيل الواحدة
- مرحلة التبريد وهي نفس المرحلة التي يتم اتباعها كما في منتجات الدجاج واللحم لتستقر الخلطة داخل أنسجة اللحم المفروم
- مرحلة التشكيل وفي هذه المرحلة يتم وضع مخلوط اللحم المفروم الخاص بالدونر داخل ماكينة التشكيل حيث تقوم هذه الماكينة بتشكيل وعمل أقراص بأقطار مختلفة يتم شكها على الأسياخ حتى يكتمل شكل السيخ ويكون ذلك بأوزان مختلفة حسب رغبة العملاء ثم يلف السيخ بالاستريتش جيدا ويوضع عليه ملصق التعريف بالمنتج مدون عليه تاريخ الانتاج ومدة الصلاحية
- مرحلة التجميد السريع وتكون هذه المرحلة هي المرحلة التالية مباشرة بعد تشكيل وعمل اسياخ الدونر حيث توضع الأسياخ على تروليات وتوضع في ثلاجات التجميد السريع التي تصل سعتها التخزينية إلى ما يتعدى ٣٠ طن والتي تصل درجة حرارتها إلى -٣٠ درجة مئوية حتى يصل سيخ الدونرالى التجميد الكامل ويتم اخراج الاسياخ بعد ذلك عند وصول درجة حرارة منتصف السيخ -١٨ درجة مئوية ليتم تعبئتها
- مرحلة التعبئة والتغليف وهي المرحلة الانتاجية الأخيرة والتي يتم فيها تعبئة الاسياخ المجمدة في كرتون كل سيخ على حدة ويتم طباعه التاريخ والصلاحية على الكرتون وتلصق الكرتون ويتم تسليم المنتجات النهائية للمستودعات
- مرحلة التخزين وفي هذه المرحلة يتم استلام المنتج التام النهائي من الانتاج وتخزينه داخل ثلاجة المنتج التام الخاصة بالمستودعات ويظل المنتج محفوظ إلى ان يتم تحميله في سيارات البيع لتوصيله إلى العملاء من المطاعم وشركات خدمات الإعاشة وغيرها

#### قنوات التوزيع:

ويقع مقر الشركة الرئيسي ومصنع الشركة في المدينة الصناعية الثالثة بمدينة الدمام، ولدى الشركة مستودع بمدينة الرياض، ومستودع بمدينة جدة، وتخدم الشركة عملائها عن طريق البيع المباشر للمطاعم، ولا يوجد لدى الشركة أي مبيعات جملة.

#### أسطول النقل المملوك للشركة

تقوم الشركة بتوزيع وتوريد منتجاتها من خلال أسطول مملوك لها مكون من عدد (٧) مركبة كما هو موضح في الجدول التالي:

الجدول رقم (١٨): أسطول النقل المملوك للشركة

المركبة	العدد	الحمولة
شاحنات كبيرة	٢	١٢ طن
ديانات متوسطة	٤	٦ طن
ديانات صغيرة	١	٢ طن

المصدر: الشركة

#### خطط الشركة التوسعية

قامت الشركة بزيادة رأسمالها وضخ إستثمارات جديدة بقيمة ٦٠,٠٠٠,٠٠٠ ريال سعودي وذلك لعمل توسعات في مصنع الشركة الواقع في المدينة الصناعية الثالثة بالدمام بإضافة ثلاثة خطوط إنتاجية جديدة بالإضافة إلى توسعة الطاقه الإنتاجية لخطوط الإنتاج الحالية، وقد بلغت نسبة الإنجاز بالتوسعات إلى نسبة ٩٦٪ كما في تاريخ هذه النشرة. وتسعى الشركة من خلال هذه التوسعات إلى خدمة أعمالها في السوق المحلي بالمملكة العربية السعودية بالإضافة إلى مبيعاتها لدول الخليج العربي. وتتمثل هذه التوسعات في الآتي:

#### - التوسعات في خطوط الإنتاج الحالية

تسعى الشركة لزيادة خط انتاج تتبيل الدجاج من ١٠ طن في الوردية الواحدة لتصل إلى ٣٥ طن في الوردية الواحدة، وزيادة الطاقة الانتاجية لأسياخ الشاورما المتبله من ١٠ طن إلى ٢٠ طن خلال ستة اشهر، وزيادة خط انتاج الخلط والفرم من ٥ طن في اليوم لتصل إلى ٢٠ طن خلال العام القادم. ويوضح الجدول التالي تفاصيل توسعات خطوط الإنتاج الحالية:

الجدول رقم (١٩): خطط الشركة التوسعية

خط الإنتاج	الطاقه الإنتاجية الحالية في الوردية	الطاقه الإنتاجية بعد التوسعات في الوردية
خط تتبيل الدجاج	١٠ طن	٣٥ طن
خط تتبيل اللحم	١٠ طن	٢٠ طن
خط الفرغ والخلط	٥ طن	٢٠ طن

المصدر: الشركة

#### - التوسعات لإضافة منتجات جديدة:

تسعى الشركة لإضافة ثلاثة خطوط إنتاج جديد لتتمكن من إضافة منتجات جديد تستهدف من خلالها السوق المحلي والخارجي، وتسعى الشركة إلى الإستفادة من خدمات النقل والمستودعات التي تمتلكها وكذلك شبكة علاقاتها بالعملاء في تسويق ودعم مبيعاتها من المنتجات الجديدة، ويوضح الجدول التالي تفاصيل خطوط الإنتاج والمنتجات المستهدفة:

الجدول رقم (٢٠): خطوط الإنتاج الجديدة

خط الإنتاج	الطاقة الإنتاجية في الساعة	وقت التشغيل المتوقع	أهم المنتجات
خط مصنعات الدواجن من الناجتس	٢ طن	الربع الأخير ٢٠٢٢ م	- ناجتس الدجاج - شرائح الدجاج - بروسند الدجاج - حلقات البصل - زنجير الدجاج - أجنحة الدجاج - جمبرى بالبقسماط
خط البرجر	١ طن	الربع الأول من عام ٢٠٢٢ م	- برجر اللحم عالي الجودة
خط الشاورما المطهية	١ طن	مارس ٢٠٢٢ م	- شاورما اللحم الجاهزه - شاورما الدجاج الجاهزه

المصدر: الشركة

كما تشمل التوسعة على إنشاء مخازن مجمدة تتسع لأكثر من ٣٦٠٠ طن من المواد الخام والمنتج النهائي ومخزن للمواد الجافه بطاقة ١٥٠٠ طن ومختبر مركزي ومسجد ومبنى اداري بمساحة ٦٠٠ م وصالة طعام للموظفين وورش صيانه وقاعة تدريب وقاعة ابحاث وتطوير المنتجات.

### ٨-٣ فروع الشركة

يقع المركز الرئيسي للشركة في مدينة الخبر بموجب شهادة السجل التجاري رقم (٢٠٥١٢٢٠٤٢١) وتاريخ ٠٦/٠٦/١٤٣٩ هـ (الموافق ٢٢/٠٢/٢٠١٨ م) وتملك الشركة حالياً فرعين في المنطقة الشرقية بالمملكة العربية السعودية وهي كالتالي:

الجدول رقم (٢١): فروع الشركة

الفرع	المدينة	العنوان	رقم السجل	تاريخ إصدار السجل	تاريخ انتهاء السجل
مصنع شركة أفاق الفذاء	الدمام	المدينة الصناعية الثالثة - ٨٥٧٥ وحدة رقم ٢٠ الدمام ٢٢٨٣-٢٤٨٥٧	٢٠٥٠١٠٥١٢٦	١٤٣٦/٠٥/٢٧ هـ (الموافق ٢٠١٥/٠٢/٠٦ م)	١٤٤٥/٠٥/٢٧ هـ (الموافق ٢٠٢٣/١٢/١١ م)
مطعم دونراتي	الأحساء/ الهفوف	حي السلمانية الرابع - ٥٠٥٧ وحدة رقم ١٨ القفوف ٩٠٠٥-٣٦٤٤٤	٢٢٥١٠٦٧٣٦٩	١٤٣٨/٠٤/١١ هـ (الموافق ٢٠١٧/٠١/٠٩ م)	١٤٤٤/٠٦/١٣ هـ (الموافق ٢٠٢٣/٠١/٠٦ م)

المصدر: الشركة

### ٩-٣ كبار العملاء

يمثل أكبر خمسة عملاء للشركة نسبة ٤٣,٨١٪ و ٣٨,٩٥٪ و ٢٣,٦٠٪ من إجمالي الإيرادات للشركة خلال العامين ٢٠٢٠م و ٢٠٢١م وفترة الستة أشهر المنتهية في ٣٠ يونيو ٢٠٢٢م، وفيما يلي جدول يوضح قائمة أكبر خمسة عملاء للشركة ونسبتهم من إجمالي الإيرادات خلال العامين ٢٠٢٠م و ٢٠٢١م وفترة الستة أشهر المنتهية في ٣٠ يونيو ٢٠٢٢م:

الجدول رقم (٢٢): كبار العملاء

٣١ ديسمبر ٢٠٢٠م			إسم العميل
النسبة إجمالي الإيرادات	المبلغ	طبيعة العلاقة	
١٧,٤٠٪	٤,٧٣٩,٩١٠	طرف مستقل - تعاقد	عميل ١
٩,١٩٪	٢,٥٠٣,٠٥٠	طرف مستقل - تعاقد	عميل ٢
٦,٤٥٪	١,٧٥٧,٤٢٤	طرف مستقل - تعاقد	عميل ٣
٥,٥٣٪	١,٥٠٦,٠٤٠	طرف مستقل - تعاقد	عميل ٤
٥,٢٤٪	١,٤٢٨,٢٧٥	طرف مستقل - تعاقد	عميل ٥
٤٣,٨١٪	١١,٩٣٤,٦٩٩		الإجمالي
٣١ ديسمبر ٢٠٢١م			إسم العميل
النسبة إجمالي الإيرادات	المبلغ	طبيعة العلاقة	
١٤,٥١٪	٧,٧٩٨,١٠٥	طرف مستقل - تعاقد	عميل ١
٩,٣٥٪	٥,٠٢٧,٦٨٠	طرف مستقل - تعاقد	عميل ٢
٦,٤٦٪	٣,٤٧١,٠٩٥	طرف مستقل - تعاقد	عميل ٣
٥,١٦٪	٢,٧٧٦,٣٠٠	طرف مستقل - تعاقد	عميل ٤
٣,٤٦٪	١,٨٦١,٥٤٠	طرف مستقل - تعاقد	عميل ٥
٣٨,٩٥٪	٢٠,٩٣٤,٧٢٠		الإجمالي
فترة الستة أشهر المنتهية في ٣٠ يونيو ٢٠٢٢م			إسم العميل
النسبة إجمالي الإيرادات	المبلغ	طبيعة العلاقة	
٧,٦٣٪	٢,٧٢٤,٧٠٠	طرف مستقل - غير تعاقدية	عميل ١
٦,١٨٪	٢,٢٠٧,٥٨٠	طرف مستقل - غير تعاقدية	عميل ٢
٣,٨١٪	١,٣٥٩,٣٩٥	طرف مستقل - غير تعاقدية	عميل ٣
٣,٦١٪	١,٢٨٨,٢٣٥	طرف مستقل - غير تعاقدية	عميل ٤
٢,٣٧٪	٨٤٤,٧٤٠	طرف مستقل - غير تعاقدية	عميل ٥
٢٣,٦٠٪	٤,٨٢٤,٦٥٠		الإجمالي

المصدر: الشركة

### ١٠٠٣ كبار الموردين

يمثل أكبر خمسة موردين للشركة نسبة ٧٣,٥٢٪ و ٣٨,٩٥٪ و ٩٣,٦٠٪ من إجمالي تكلفة المواد المستخدمة للشركة خلال العامين ٢٠٢٠م و ٢٠٢١م وفترة الستة أشهر المنتهية في ٣٠ يونيو ٢٠٢٢م وفيما يلي جدول يوضح قائمة أكبر خمسة موردين للشركة خلال العامين ٢٠٢٠م و ٢٠٢١م وفترة الستة أشهر المنتهية في ٣٠ يونيو ٢٠٢٢م:

الجدول رقم (٢٣): كبار الموردين

٣١ ديسمبر ٢٠٢٠م			اسم المورد
النسبة من تكلفة المواد المستخدمة*	المبلغ	طبيعة العلاقة	
٣٣,٩٨٪	٤,٧٧٥,٩٥٤	طرف مستقل - تعاقد	مورد ١
١٨,٩٠٪	٢,٦٥٦,١٢١	طرف مستقل - تعاقد	مورد ٢
١٢,٥٨٪	١,٧٦٨,٧٣٩	طرف مستقل - تعاقد	مورد ٣
٥,٢٢٪	٧٣٣,٨٠٦	طرف مستقل - تعاقد	مورد ٤
٢,٨٣٪	٣٩٨,٣٥٥	طرف مستقل - تعاقد	مورد ٥
٧٣,٥٢٪	١٠,٣٣٢,٩٧٤		الإجمالي
٣١ ديسمبر ٢٠٢١م			اسم المورد
النسبة من تكلفة المواد المستخدمة**	المبلغ	طبيعة العلاقة	
٣٨,٤٨٪	١١,٧٠٢,٩٤٦	طرف مستقل - تعاقد	مورد ١
١٥,١٧٪	٤,٦١٤,٧٦٠	طرف مستقل - تعاقد	مورد ٢
٩,٧٥٪	٢,٩٦٥,٧٧٤	طرف مستقل - تعاقد	مورد ٣
٥,٣٨٪	١,٦٣٧,٤٩٩	طرف مستقل - تعاقد	مورد ٤
٥,١١٪	١,٥٥٢,٥٠٠	طرف مستقل - تعاقد	مورد ٥
٧٣,٩٠٪	٢٢,٤٧٣,٤٧٩		الإجمالي
فترة الستة أشهر المنتهية في ٣٠ يونيو ٢٠٢٢م			اسم المورد
النسبة من تكلفة المواد المستخدمة***	المبلغ	طبيعة العلاقة	
٤٩,٤٩٪	١١,٣٦٠,٤٥٣	طرف مستقل - غير تعاقدية	مورد ١
١٣,٠٢٪	٢,٩٨٩,١٠٠	طرف مستقل - غير تعاقدية	مورد ٢
١٢,٦٨٪	٢,٩١١,٨٢٣	طرف مستقل - غير تعاقدية	مورد ٣
٩,٧٤٪	٢,٢٣٥,٤٢١	طرف مستقل - غير تعاقدية	مورد ٤
٨,٦٧٪	١,٩٩١,٢٤٤	طرف مستقل - غير تعاقدية	مورد ٥
٩٣,٦٠٪	٢١,٤٨٨,٠٤٢		الإجمالي

المصدر: الشركة

- \* بلغت تكلفة المواد المستخدمة مبلغ ١٤,٠٥ مليون ريال سعودي خلال العام المالي المنتهي في ٣١ ديسمبر ٢٠٢٠م
- \*\* بلغت تكلفة المواد المستخدمة مبلغ ٣٠,٤١ مليون ريال سعودي خلال العام المالي المنتهي في ٣١ ديسمبر ٢٠٢١م
- \*\*\* بلغت تكلفة المواد المستخدمة مبلغ ٢٢,٩٦ مليون ريال سعودي خلال فترة الستة أشهر المنتهية في ٣٠ يونيو ٢٠٢٢م

### الإيرادات ١١-٣

تنوعت إيرادات الشركة بين المبيعات المحلية والتصدير لدول مجلس التعاون الخليجي.

#### ١-١١-٣ الإيرادات وفق التوزيع الجغرافي

يوضح الجدول التالي قيمة المبيعات المحلية وقيمة الصادرات ونسبة كلا منها خلال الأعوام المالية ٢٠٢٠م و٢٠٢١م، وفترة الستة أشهر المنتهية في ٣٠ يونيو ٢٠٢٢م ونسبتها من إجمالي المبيعات:

الجدول رقم (٢٤): قيمة المبيعات المحلية والصادرات

٣١ ديسمبر ٢٠٢٠م		البيان
النسبة إجمالي الإيرادات	المبلغ	
%٧٨,٦٧	٢١,٤٣٢,٩٥١	المبيعات المحلية
%٢١,٣٣	٥,٨٠٨,٧٢٥,٠٠٠	الصادرات
%١٠٠	٢٧,٢٤١,٦٧٦	الإجمالي
٣١ ديسمبر ٢٠٢١م		البيان
النسبة إجمالي الإيرادات	المبلغ	
%٨٣,٨٠	٤٥,٠٤٢,٢٤٥	المبيعات المحلية
%١٦,٢٠	٨,٧١٠,١٧٥,٠٠٠	الصادرات
%١٠٠	٥٣,٧٥٢,٤٢٠	الإجمالي
فترة الستة أشهر المنتهية في ٣٠ يونيو ٢٠٢٢م		البيان
النسبة إجمالي الإيرادات	المبلغ	
%٨٤,٤٥	٣٠,١٤٧,٨٨٩	المبيعات المحلية
%١٥,٥٥	٥,٥٥٠,٣٧٠	الصادرات
%١٠٠,٠٠	٣٥,٦٩٨,٢٦٠	الإجمالي

المصدر: الشركة

ويوضح الجدول التالي قيمة الصادرات لكل دولة ونسبتها من إجمالي الإيرادات خلال الأعوام ٢٠٢٠م و٢٠٢١م وفترة الستة أشهر المنتهية في ٣٠ يونيو ٢٠٢٢م:

الجدول رقم (٢٥): قيمة الصادرات لكل دولة ونسبتها من الإيرادات

٣١ ديسمبر ٢٠٢٠م			الدولة
النسبة إجمالي الإيرادات	المبلغ	طبيعة العلاقة	
%١٧,٣٩	٤,٧٣٨,٣٢٠	طرف مستقل - غير تعاقدية	دولة الكويت
%٢,٦٥	٧٢٢,٤٤٠	طرف مستقل - غير تعاقدية	دولة الامارات العربية
%٠,٦٥	١٧٦,١٢٥	طرف مستقل - غير تعاقدية	سلطنة عمان
%٠,٦٣	١٧١,٨٤٠	طرف مستقل - غير تعاقدية	مملكة البحرين
%٢١,٣٢	٥,٨٠٨,٧٢٥		الإجمالي

٣١ ديسمبر ٢٠٢١ م			الدولة
النسبة إجمالي الإيرادات	المبلغ	طبيعة العلاقة	
٪١٤,٥١	٧,٧٩٨,١٠٥	طرف مستقل - غير تعاقدية	دولة الكويت
٪٠,٨٥	٤٥٧,٦٥٠	طرف مستقل - غير تعاقدية	سلطنة عمان
٪٠,٧٩	٤٢٦,٧٢٠	طرف مستقل - غير تعاقدية	دولة الامارات العربية
٪٠,٠٥	٢٧,٧٠٠	طرف مستقل - غير تعاقدية	مملكة البحرين
٪١٦,٢٠	٨,٧١٠,١٧٥		<b>الإجمالي</b>
فترة الستة أشهر المنتهية في ٣٠ يونيو ٢٠٢٢ م			الدولة
النسبة إجمالي الإيرادات	المبلغ	طبيعة العلاقة	
٪١٣,٤٨	٤,٨١٣,٤٧٠	طرف مستقل - غير تعاقدية	دولة الكويت
٪١,١١	٣٩٦,٣٠٠	طرف مستقل - غير تعاقدية	سلطنة عمان
٪٠,٩٥	٣٤٠,٦٠٠	طرف مستقل - غير تعاقدية	دولة الامارات العربية
٪١٥,٥٥	٥,٥٥٠,٣٧٠		<b>الإجمالي</b>

المصدر: الشركة

ويوضح الجدول التالي التوزيع الجغرافي لمبيعات الشركة ونسبتها من إجمالي الإيرادات خلال الأعوام ٢٠٢٠ م و ٢٠٢١ م وفترة الستة أشهر المنتهية في ٣٠ يونيو ٢٠٢٢ م:

الجدول رقم (٢٦): التوزيع الجغرافي لمبيعات الشركة

النسبة	فترة الستة أشهر المنتهية في ٣٠ يونيو ٢٠٢٢ م	النسبة	٣١ ديسمبر ٢٠٢١ م	النسبة	٣١ ديسمبر ٢٠٢٠ م	المناطق
٪٤٥,٢٨	١٦,١٦٣,٢٤٣	٪٥٢,٢٤	٢٨,٠٧٨,٠٥١	٪٥٩,٠٢	١٦,٠٧٨,٠٥١	المنطقة الشرقية
٪٣١,٠٠	١١,٠٦٧,٩٨٥	٪٢٢,٨٠	١٢,٢٥٤,٢٥٤	٪١٣,٣١	٣,٦٢٥,٢٤٢	المنطقة الوسطي
٪٤,٤٧	١,٥٩٦,٥٢٤	٪٦,٥٦	٣,٥٢٤,٢٦٣	٪٤,٠٠	١,٠٨٩,٥٤٢	المنطقة الغربية
٪١,٩٥	٦٩٥,٨٩٢	٪٠,٨٤	٤٥٢,٤٢١	٪١,٠٦	٢٨٩,٨٦٥	المنطقة الجنوبية
٪١,٧٥	٦٢٤,٢٤٦	٪١,٣٦	٧٣٣,٢٥٦	٪١,٢٩	٣٥٠,٢٥١	المنطقة الشمالية
٪١٥,٥٥	٥,٥٥٠,٣٧٠	٪١٦,٢٠	٨,٧١٠,١٧٥	٪٢١,٣٢	٥,٨٠٨,٧٢٥	دول الخليج
٪١٠٠,٠٠	٣٥,٦٩٨,٢٦٠	٪١٠٠,٠٠	٥٣,٧٥٢,٤٢٠	٪١٠٠,٠٠	٢٧,٢٤١,٦٧٦	<b>الإجمالي</b>

المصدر: الشركة

### ٢٠١١-٣ الإيرادات وفق فئات المنتجات

ويوضح الجدول التالي توزيع مبيعات الشركة وفق فئات المنتجات ونسبتها من إجمالي الإيرادات خلال الأعوام ٢٠٢٠م و٢٠٢١م وفترة الستة أشهر المنتهية في ٣٠ يونيو ٢٠٢٢م:

الجدول رقم (٢٧): الإيرادات وفق فئات المنتجات

المنتج	٢٠٢٠م		٢٠٢١م		فترة الستة أشهر المنتهية في ٣٠ يونيو ٢٠٢٢م	
	النسبة	المبلغ	النسبة	المبلغ	النسبة	المبلغ
شاورما دجاج	٪٧٨,٧٣	٢١,٤٤٦,٣٣٤	٪٧٦,٤٧	٤١,١٠٥,٢٨٣	٪٨٣,٣٨	٢٩,٧٦٦,٤١٦
شاورما لحم	٪١٦,٢١	٤,٤١٦,٠٢٣	٪١٧,٤٩	٩,٤٠٠,٧٩٠	٪١٢,٣٤	٤,٤٠٥,٩٠٤
شاورما دونر	٪٢,١٢	٥٧٦,٩١٢	٪٤,٥٨	٢,٤٦٣,٤٤٠	٪٤,٢٧	١,٥٢٥,٩٤٠
مبيعات المطعم	٪٢,٩٥	٨٠٢,٤٠٧	٪١,٤٦	٧٨٢,٩٠٧	-	-
<b>الإجمالي</b>	<b>٪١٠٠,٠٠</b>	<b>٢٧,٢٤١,٦٧٦</b>	<b>٪١٠٠,٠٠</b>	<b>٥٣,٧٥٢,٤٢٠</b>	<b>٪١٠٠,٠٠</b>	<b>٣٥,٦٩٨,٢٦٠</b>

المصدر: الشركة

### ١٢٠٣ قائمة العقارات التي تملكها أو تستأجرها الشركة

لا تمتلك الشركة عقارات مملوكة لها، ويوضح الجدول التالي عقود الإيجار التي أبرمتها الشركة.

الجدول رقم (٢٨): العقارات المستأجرة

#	استخدام العقار	المساحة أو الوصف	المؤجر	مدة العقد	المبلغ (ريال سعودي)
١	ارض المصنع ١	٤م,٢٠٠	الهيئة السعودية للمدن الصناعية ومناطق التقنية (مدن)	من ١٤٣٩/١٠/١٢ هـ (الموافق ٢٦/٠٦/٢٠١٨م) إلى ١٤٥٧/١٠/١١ هـ (الموافق ١١/١٢/٢٠٣٥م)	١٢,٦٠٠
٢	أرض المصنع ٢	١٤,٦٩٩	الهيئة السعودية للمدن الصناعية ومناطق التقنية (مدن)	من ١٤٤٠/٠١/٢٩ هـ (الموافق ٠٩/١٠/٢٠١٨م) إلى ١٤٦٠/٠١/٢٩ هـ (الموافق ٠٦/٠٣/٢٠٣٨م)	٤٤,٠٩٧
٤	سكن عمال	٣ دبلكسات	فرد	من ١٤٤٣/٢/٢٠ هـ (الموافق ٢٧/٠٩/٢٠٢١م) إلى ١٤٤٥/١٠/١٠ هـ (الموافق ٠٤/١٩/٢٠٢٤م)	١٨٠,٠٠٠
٥	سكن عمال	٣ شقق سكنية	فرد	من ١٤٤٣/٠٦/٢٩ هـ (الموافق ٠١/٢/٢٠٢٢م) إلى ١٤٤٤/٠٧/٠٩ هـ (الموافق ٣١/٠١/٢٠٢٣م)	١٠٥,٠٠٠
٦	مكتب جدة	مكتب	شركة	من ١٤٤٣/١٢/٠٧ هـ (الموافق ٠٦/٠٧/٢٠٢٢م) إلى ١٤٤٤/١٢/١٧ هـ (الموافق ٠٥/٠٧/٢٠٢٣م)	٢٥,٥٠٠
٦	مكتب الرياض	مكتب	شركة	من ١٤٤٣/١٢/٠٧ هـ (الموافق ٠٦/٠٧/٢٠٢٢م) إلى ١٤٤٤/١٢/١٧ هـ (الموافق ٠٥/٠٧/٢٠٢٣م)	٣٧,٤٠٠

المصدر: الشركة

### ١٣-٣ وثائق التأمين

أبرمت الشركة عدة عقود تأمين لتغطية مختلف أنواع المخاطر التي قد تتعرض لها، وتم إبرام هذه الوثائق مع عدة شركات تأمين داخل المملكة. ويوضح الجدول التالي التفاصيل الرئيسية لوثائق التأمين التي تحتفظ بها الشركة:

الجدول رقم (٢٩): ملخص وثائق التأمين المتعلقة بالشركة

المدة	مبلغ التغطية	نطاق التأمين	رقم البوليصة	شركة التأمين
من ٢٠٢١/٠٩/٢٢ إلى ٢٠٢٣/٠٩/٢١ م	يتم عمل إضافات باستمرار	تأمين طبي لموظفي المصنع	٤٨٤٣٨٠٠٠	يوبا
من ٢٠٢١/١٢/٠٩ إلى ٢٠٢٢/١٢/٠٨ م	يتم عمل إضافات باستمرار	تأمين على الشركة	٢٠٨٠٢٧٦٦	التعاونية*
من ٢٠٢٢/١١/٠٣ إلى ٢٠٢٣/١١/٠٢ م	٧١,٥٠٠,٠٠٠	جميع المخاطر للممتلكات وضد توقف الأعمال	٠١٢٢٢٠٠٣٠٠٠٠٧٥٩	شركة ولاء للتأمين التعاوني
من ٢٠٢٢/١١/٠٣ إلى ٢٠٢٣/١١/٠٢ م	٥٠٠,٠٠٠	المسؤولية العمومية ضد الغير	٢٢٥٠٠٠٠٠٠٠٨٠	شركة ولاء للتأمين التعاوني

المصدر: الشركة

\* تاريخ صلاحية اتفاقية التأمين منتهي وتعمل الشركة حاليا على تجديده.

### ١٤-٣ العلامات التجارية وحقوق الملكية

قامت الشركة بحماية ملكيتها الفكرية وذلك من خلال تسجيل العلامات التجارية الخاصة بمنتجاتها لدى وزارة التجارة كما في الجدول التالي:

الجدول رقم (٣٠): العلامات التجارية وحقوق الملكية

العلامة	الوصف	الغرض	فئة العلامة	تاريخ نهاية الحماية	تاريخ بداية الحماية	رقم الشهادة	نوع الشهادة
	ترس باللون الأزرق الغامق متدرج حتى اللون الأزرق الفاتح ويدخله دائرة سوداء ويدخلها سيخ شاورما باللون الأخضر وأسفله كلمة اسكندر بحروف لاتينية بلون أزرق وابيض	لمنتجات الشركة	٢٩	١٤٤٨/٠١/١٣ هـ الموافق ٢٠٢٦/١٠/٢٢ م	١٤٣٨/٠١/١٤ هـ الموافق ٢٠١٦/١٠/١٥ م	١٤٣٨٠٠٠٩٦٠	تسجيل علامة تجارية
	كلمة دونراتي بالانجليزي ويعد حرف الدي دائره باللون الفضي تمثل حرف أو بداخلها مجموعه من الخطوط مختلفه الاحجام باللون الاحمر والبني والبرتقالي على هيئة سيخ شاورما	للمطعم	٤٣	١٤٤٧/١٢/٢٥ هـ الموافق ٢٠٢٦/٠٦/١١ م	١٤٣٧/١٢/٢٦ هـ الموافق ٢٠١٦/٠٩/٢٧ م	١٤٣٧٠٢٨٤٩٦	تسجيل علامة تجارية

المصدر: الشركة



كما أن الشركة تقدمت بطلب تسجيل شعارها الرسمي لدى الهيئة السعودية للملكية الفكرية وبتاريخ ٢٥/٠٣/١٤٤٤ هـ الموافق ٢١/١٠/٢٠٢٢م تم نشر الشعار إلكترونياً (لمدة ٦٠ يوم) في صحيفة الملكية الفكرية وذلك وفقاً للمادة (١٨) من اللائحة التنفيذية لنظام العلامات التجارية. وبتاريخ ٢٦/٠٥/١٤٤٤ هـ الموافق ٢٠/١٢/٢٠٢٢م تنتهي مدة النشر ويتم اعتماد تسجيل الشعار رسمياً، يبين الجدول التالي تفاصيل الطلب:

نوع الشهادة	رقم الطلب	فئة العلامة	الغرض	الوصف	العلامة
طلب تسجيل علامة تجارية	٣٧١٣٥١	٢٩	شعار الشركة	مربع بإطار باللون الأحمر وبخلفية رصاصية وبداخله حرف ايه باللاتيني بخطوط حمراء وتحت المربع عبارة أفاق الغذاء بالعربي	 أفاق الغذاء

المصدر: الشركة

### ١٥-٣ الموظفين والسعودة

بلغ عدد موظفي الشركة كما في ٣٠ يونيو ٢٠٢٢م عدد (١٢٨) موظفاً منهم (٣٠) موظف سعودي و(٩٨) موظف غير سعودي، وبنسبة سعودة قدرها حوالي (٤٤,٢٣٪).

وتوضح الجداول التالية أعداد الموظفين ونسبة السعودة وتوزيعهم على إدارات الشركة خلال الأعوام ٢٠٢٠م و٢٠٢١م وفترة الستة أشهر المنتهية في ٣٠ يونيو ٢٠٢٢م.

الجدول رقم (٣١): أعداد العاملين بالشركة ونسبة السعودة وتوزيعهم على إدارات الشركة

الإدارة	٢٠٢٠م			٢٠٢١م			فترة الستة أشهر المنتهية في ٣٠ يونيو ٢٠٢٢م		
	السعوديون	غير السعوديين	الإجمالي	السعوديون	غير السعوديين	الإجمالي	السعوديون	غير السعوديين	الإجمالي
مكتب الرئيس التنفيذي	١	-	١	١	-	١	١	-	١
ادارة الموارد البشرية	١٣	-	١٣	١٥	-	١٥	١٤	-	١٤
الادارة المالية	٢	٤	٦	٢	٥	٧	٢	٥	٧
الصيانة	٠	١	١	٠	٥	٥	-	٧	٧
ادارة الخدمات المساندة	١	١	٢	١	٣	٤	٣	-	٣
ادارة تنفيذ المشاريع	-	١	١	-	١	١	-	١	١
ادارة تطوير الاعمال	-	١	١	-	١	١	-	١	١
الانتاج	-	٢٨	٢٨	-	٤٣	٤٣	-	٤٧	٤٧
الجودة	-	٢	٢	-	٧	٧	-	٤	٤
الإدارة التجارية	-	١	١	-	٢	٢	-	٢	٢
المبيعات	-	١٢	١٢	-	١٤	١٤	-	٢٣	٢٣
التوزيع	-	٤	٤	-	٧	٧	١	٧	٨
الامن والسلامة	١	٢	٣	١	١	٢	١	١	٢
علاقات عامة	٣	٢	٥	-	٢	٢	١	-	١
التدريب	-	-	-	٦	-	٦	٧	-	٧
المطعم	١	٤	٥	١	٢	٣	-	-	-
<b>الإجمالي</b>	<b>٢٢</b>	<b>٦٣</b>	<b>٨٥</b>	<b>٢٩</b>	<b>٩١</b>	<b>١٢٠</b>	<b>٣٠</b>	<b>٩٨</b>	<b>١٢٨</b>

المصدر: الشركة

لا يوجد للشركة نشاط تجاري خارج المملكة ولاتملك أية أصول خارجها حتى تاريخ نشر هذه النشرة.



تقوم إدارة الشركة بمتابعة السوق بشكل دائم سواءً داخل المملكة أو خارجها للتعرف على المستجدات والأفكار والابتكارات الجديدة في مجال عمل الشركة، وباستثناء ذلك فإنه لا يوجد لدى الشركة أي سياسات محددة أو مكتوبة بشأن الأبحاث والتطوير للمنتجات الجديدة بخلاف ما تم الإفصاح عنه في القسم الفرعي (٢-٨) نموذج عمل الشركة.

ويقر أعضاء مجلس الإدارة بأنه لم يحدث أي انقطاع في أعمالها يمكن أن يؤثر أو يكون أثر تأثيراً ملحوظاً في الوضع المالي خلال (١٢) شهراً الأخيرة من تاريخ هذه النشرة.

كما يقر أعضاء مجلس الإدارة بعدم وجود أي نية لإجراء أي تغيير جوهري على طبيعة عمل الشركة.

إقرار يفيد بعدم وجود نية لإجراء أي تغيير جوهري لطبيعة النشاط، وإن كان هناك نية لذلك، فيجب تقديم وصف مفصل لهذا التغيير وتأثيره في النشاط المُصدر وربحيته.

# هيكل الملكية والهيكل التنظيمي



أفاق الفداء

## ٤- هيكل الملكية والهيكل التنظيمي

### ١-٤ هيكل ملكية الشركة قبل وبعد الطرح

يوضح الجدول التالي هيكل ملكية الشركة قبل وبعد الطرح.

الجدول رقم (٣٢): هيكل ملكية الشركة قبل الطرح

نسبة الملكية غير المباشرة						نسبة الملكية المباشرة						الإسم	م
بعد الطرح			قبل الطرح			بعد الطرح			قبل الطرح				
النسبة (%)	القيمة الإجمالية الإسمية (ريال سعودي)	عدد الأسهم	النسبة (%)	القيمة الإجمالية الإسمية (ريال سعودي)	عدد الأسهم	النسبة (%)	القيمة الإجمالية الإسمية (ريال سعودي)	عدد الأسهم	النسبة (%)	القيمة الإجمالية الإسمية (ريال سعودي)	عدد الأسهم		
%٠	٠	٠	%٠	٠	٠	%٤٠	٣٢,٠٠٠,٠٠٠	٣,٢٠٠,٠٠٠	%٥٠	٤٠,٠٠٠,٠٠٠	٤,٠٠٠,٠٠٠	شركة تبوك للتنمية الزراعية	١
%٠	٠	٠	%٠	٠	٠	%٤٠	٣٢,٠٠٠,٠٠٠	٣,٢٠٠,٠٠٠	%٥٠	٤٠,٠٠٠,٠٠٠	٤,٠٠٠,٠٠٠	أحمد بن محمد بن حسين العرفج	٢
						%٢٠	١٦,٠٠٠,٠٠٠	١,٦٠٠,٠٠٠	-	-	-	الجمهور	٣
%٠	٠	٠	%٠	٠	٠	%١٠٠	٨٠,٠٠٠,٠٠٠	٨,٠٠٠,٠٠٠	%١٠٠	٨٠,٠٠٠,٠٠٠	٨,٠٠٠,٠٠٠	المجموع	

المصدر: الشركة

## ٢-٤ الهيكل التنظيمي

الشكل رقم (١): الهيكل التنظيمي للشركة

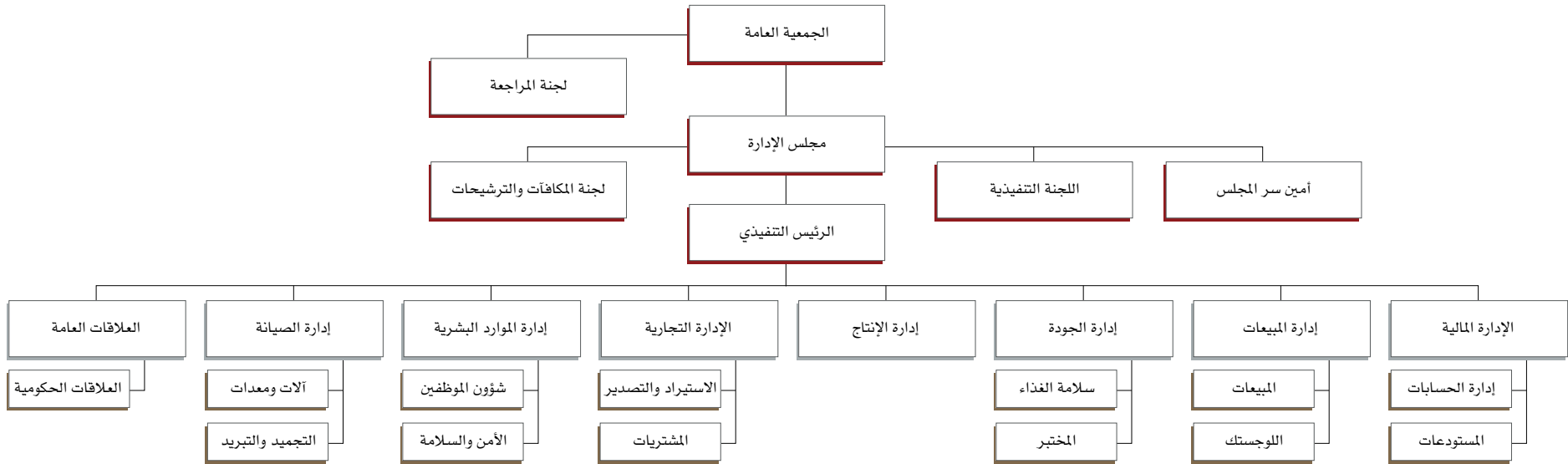

## ٣٠٤ أعضاء مجلس الإدارة وأمين سر المجلس

يشرف على إدارة الشركة مجلس إدارة يتكون من خمسة أعضاء تنتخبهم الجمعية العامة العادية وذلك حسب النظام الأساسي للشركة. قام المجلس بتشكيل لجنة مراجعة ولجنة المكافآت والترشيحات واللجنة التنفيذية. وسوف تعمل هذه اللجان تحت إشراف مجلس الإدارة وسيتم اختيار أعضاء لجنة المكافآت والترشيحات واللجنة التنفيذية وتحديد مهامها وفقاً لمتطلبات نظام حوكمة الشركات.

ويوضح الجدول التالي أعضاء مجلس الإدارة وأمين سر المجلس:

أعضاء المجلس*														
الأسم	المنصب	صفة العضوية	الاستقلالية***	الجنسية	العمر	تاريخ التعيين	قبل الطرح				بعد الطرح			
							الملكية المباشرة		الملكية غير المباشرة		الملكية المباشرة		الملكية غير المباشرة	
							النسبة	العدد	النسبة	العدد	النسبة	العدد	النسبة	العدد
الوليد بن خالد بن صالح الثشري****	الرئيس	غير تنفيذي	غير مستقل	سعودي	٤٠	١٤٤٣/٠٧/٢٨هـ (الموافق ٢٠٢٢/٠٣/٠١م)	١٠٩	٠,٠٠١٣%	٨٧	٠,٠٠١١%				
احمد بن محمد بن حسين العرفج	نائب الرئيس	تنفيذي	غير مستقل	سعودي	٤٤	١٤٤٣/٠٧/٢٨هـ (الموافق ٢٠٢٢/٠٣/٠١م)	٥٠%	٤,٠٠٠,٠٠٠	٣,٢٠٠,٠٠٠	٤٠%				
محمد بن عبدالله بن ابراهيم بن داييل	عضو	غير تنفيذي	مستقل	سعودي	٤١	١٤٤٣/٠٧/٢٨هـ (الموافق ٢٠٢٢/٠٣/٠١م)								
منير بن أحمد بن أحمد ال غزوي	عضو	غير تنفيذي	غير مستقل	سعودي	٤٣	١٤٤٣/٠٧/٢٨هـ (الموافق ٢٠٢٢/٠٣/٠١م)								
حاتم بن علي بن طالب بارجاش	عضو	غير تنفيذي	مستقل	سعودي	٤٤	١٤٤٣/٠٧/٢٨هـ (الموافق ٢٠٢٢/٠٣/٠١م)								
أمين سر مجلس الإدارة**														
مجدي عبداللطيف عبدالهادي**	أمين سر المجلس			مصري	٤٦	١٤٤٣/٠٨/١٨هـ (الموافق ٢٠٢٢/٠٣/٢١م)								

المصدر: الشركة

\* عينت الجمعية التحولية للشركة باجتماعها المنعقد بتاريخ ١٤٤٣/٠٧/٢٨هـ (الموافق ٢٠٢٢/٠٣/٠١م) على انتخاب أعضاء مجلس الإدارة المذكورين أعلاه لمدة خمس (٥) سنوات من تاريخ ١٤٤٣/٠٧/٢٨هـ (الموافق ٢٠٢٢/٠٣/٠١م) وتنتهي في تاريخ ١٤٤٨/٠٧/٢٨هـ (الموافق ٢٠٢٧/٠٣/٠١م).

\*\* قرر مجلس الإدارة في تاريخ ١٤٤٣/٠٨/١٨هـ (الموافق ٢٠٢٢/٠٣/٢١م) تعيين الأستاذ/ مجدي عبداللطيف عبدالهادي كأمين سر لمجلس الإدارة.

\*\*\* تم الاستناد على لائحة حوكمة الشركات الصادرة عن هيئة السوق المالية في تحديد عوارض الاستقلال لأعضاء مجلس الإدارة، وتتمثل عوارض الاستقلال لأعضاء مجلس الإدارة للشركة في كل من:

- أن يكون مالكاً لما نسبته ٥% أو أكثر من أسهم الشركة أو من أسهم شركة أخرى من مجموعتها أو له صلة قرابة مع من يملك هذه النسبة.
- أن يكون ممثلاً لشخص ذي صفة اعتبارية يملك ما نسبة ٥% أو أكثر من أسهم الشركة أو من أسهم شركة أخرى من مجموعتها.
- أن تكون له صلة قرابة مع أي من أعضاء مجلس الإدارة في الشركة أو في شركة أخرى من مجموعتها.
- أن تكون له صلة قرابة مع أي من كبار التنفيذيين في الشركة أو في شركة أخرى من مجموعتها.
- أن يكون عضو مجلس إدارة في شركة أخرى من مجموعة الشركة المرشح لعضوية مجلس إدارتها.
- أن يعمل أو كان يعمل موظفاً خلال العامين الماضيين لدى الشركة أو أي طرف متعامل معها أو شركة أخرى من مجموعتها، كمراجمي الحسابات وكبار الموردين، أو أن يكون مالكا لخصص سيطرة لدى أي من تلك الأطراف خلال العامين الماضيين.
- أن تكون له مصلحة مباشرة أو غير مباشرة في الأعمال والعقود التي تتم لحساب الشركة.
- أن يتقاضى مبالغ مالية من الشركة علاوة على مكافأة عضوية مجلس الإدارة أو أي من لجان تزيد عن (٢٠٠,٠٠٠) ريال أو عن ٥٠% من مكافآته في العام السابق التي تحصل عليها مقابل عضوية مجلس الإدارة أو أي من لجان أيهما أقل.
- أن يشترك في عمل من شأن منافسة الشركة، أو أن يتجر في أحد فروع النشاط الذي تزاوّل الشركة.
- أن يكون قد أمضى ما يزيد على تسع سنوات متصلة أو منفصلة في عضوية مجلس إدارة الشركة.

\*\*\*\* تمثل من خلال ملكيته في شركة تبوك الزراعية والتي تمثل ما نسبته ٠,٠٢٦٧٣% في شركة تبوك الزراعية مع الإشارة إلى أن تبوك الزراعية تمتلك ٥٠% في شركة أفاق الفداء قبل الطرح ونسبة ٤٠% بعد الطرح.

## صلاحيات وسلطات مجلس الإدارة:

١. مع مراعاة الاختصاصات المقررة للجمعية العامة، يكون لمجلس الإدارة أوسع السلطات في إدارة الشركة بما يحقق أغراضها، ويكون للمجلس أيضا في - حدود اختصاصه- أن يفوض واحد أو أكثر من أعضائه أو من الغير في مباشرة عمل أو أعمال معينة.
٢. وضع الخطط والسياسات والاستراتيجيات والأهداف الرئيسية للشركة والإشراف على تنفيذها ومراجعتها بشكل دوري، والتأكد من توافر الموارد البشرية والمالية اللازمة لتحقيقها، ومن ذلك: وضع الاستراتيجية الشاملة للشركة وخطط العمل الرئيسية وسياسات وإجراءات إدارة المخاطر ومراجعتها وتوجيهها. تحديد الهيكل الرأسمالي الأمثل للشركة واستراتيجياتها وأهدافها المالية وإقرار الموازنات التقديرية بأنواعها. الإشراف على النفقات الرأسمالية الرئيسية للشركة، وتملك الأصول والتصرف بها. وضع أهداف الأداء ومراقبة التنفيذ والأداء الشامل في الشركة. المراجعة الدورية للهيكل التنظيمية والوظيفية في الشركة وإعتمادها. التحقق من توافر الموارد البشرية والمالية اللازمة لتحقيق أهداف الشركة وخططها الرئيسية. وضع أنظمة وضوابط للرقابة الداخلية والإشراف العام عليها، ومن ذلك:
  - وضع سياسة مكتوبة لمعالجة حالات تعارض المصالح الفعلية والمحتملة لكل من أعضاء مجلس الإدارة والإدارة التنفيذية والمساهمين، ويشمل ذلك إساءة استخدام أصول الشركة ومرافقها، وإساءة التصرف الناتج عن التعاملات مع الأطراف ذوي العلاقة.
  - التأكد من سلامة الأنظمة المالية والمحاسبية، بما في ذلك الأنظمة ذات الصلة بإعداد التقارير المالية.
  - التأكد من تطبيق أنظمة رقابية مناسبة لقياس وإدارة المخاطر، وذلك بوضع تصور عام عن المخاطر التي قد تواجه الشركة، وإنشاء بيئة ملمة بثقافة إدارة المخاطر على مستوى الشركة، وطرحها بشفافية مع أصحاب المصالح والأطراف ذات الصلة بالشركة.
  - المراجعة السنوية لفعالية إجراءات الرقابة الداخلية في الشركة.
  - إعداد سياسات ومعايير وإجراءات واضحة ومحددة للعضوية في مجلس الإدارة بما لا يتعارض مع الأحكام الإلزامية ووضعه موضع التنفيذ بعد إقرار الجمعية العامة لها.
  - وضع سياسة مكتوبة تنظم العلاقة مع أصحاب المصالح وفق أحكام هذه اللائحة، ووضع السياسات والإجراءات التي تضمن تقييد الشركة بالأنظمة واللوائح والتزامها بالإفصاح عن المعلومات الجوهرية للمساهمين وأصحاب المصالح، والتحقق من تقييد الإدارة التنفيذية بها.
  - الإشراف على إدارة مالية الشركة، وتدقيقها النقدي، وعلاقتها المالية والائتمانية مع الغير.
٣. الاقتراح للجمعية العامة غير العادية بما يراه حيال ما يلي :
  - زيادة رأس مال الشركة أو تخفيضه.
  - حل الشركة قبل الأجل المعين في نظام الشركة الأساس أو تقرير استمرارها.
٤. الاقتراح للجمعية العامة العادية بما يراه حيال ما يلي :
  - استخدام الاحتياطي الاتفاقي (الاختياري) للشركة في حال تكوينه من قبل الجمعية العامة غير العادية وعدم تخصيص لغرض معين.
  - تكوين احتياطات أو مخصصات مالية إضافية للشركة.
  - طريقة توزيع أرباح الشركة الصافية.
٥. مراجعة القوائم المالية الأولية والسنوية للشركة واعتمادها قبل نشرها، إعداد تقرير مجلس الإدارة واعتمادها قبل نشره، ضمان دقة وسلامة البيانات والمعلومات الواجب الإفصاح عنها وذلك وفق سياسات ونظم عمل الإفصاح والشفافية المعمول بها، إرساء قنوات اتصال فعالة تتيح للمساهمين الاطلاع بشكل مستمر ودوري على أوجه الأنشطة المتخلفة للشركة وأي تطورات جوهرية.
٦. تشكيل لجان متخصصة منبثقة عنه بقرارات يحدد فيها مدة اللجان وصلاحياتها ومسؤولياتها، وكيفية رقابة المجلس عليها، على أن يتضمن قرار التشكيل تسمية الأعضاء وتحديد مهامهم وحقوقهم وواجباتهم، مع تقييم أداء وأعمال هذه اللجان وأعضائها، وتحديد أنواع المكافآت التي تمنح للعاملين في الشركة، مثل المكافآت الثابتة والمكافآت المرتبطة بالأداء.
٧. وضع القيم والمعايير التي تحكم العمل في الشركة، وله حق تعيين الموظفين والعمال وعزلهم وطلب التاشير واستقدام الأيدي العاملة من خارج المملكة والتعاقد معهم وتحديد مرتباتهم واستخراج الاقامات ونقل الكفالات والتنازل عنها. وللمجلس التصرف في أصول الشركة وممتلكاتها وعقاراتها وله الحق الشراء وقبوله ودفع الثمن والرهن وفك الرهن والبيع والافراغ

وقبض الثمن وتسليم المثلث واستلام الصكوك وطلب اصدار بدل فاقد لها مع مراعاة الشروط التالية:-

- أن يحدد المجلس في قرار البيع الأسباب والمبررات له.
  - أن يكون البيع مقارياً لثمن المثل.
  - ان يكون البيع حاضراً الا في حالات التي يقدرها المجلس وبضمانات كافية
  - الا يترتب على ذلك التصرف توقف بعض أنشطة الشركة أو تحميلها بالالتزامات أخرى.
٨. الحق في القيام بجميع السلطات والصلاحيات اللازمة لإدارة الشركة وتمثيل الشركة في علاقتها مع الغير والتأمينات الاجتماعية ومكاتب العمل والعمال وأقسام الشرطة والجوازات والأمانات والبلديات وإمارات المناطق والمحافظات وجميع الوزارات والجهات الحكومية الأخرى وفروعها والغرف التجارية والصناعية والسجل التجاري والهيئات والجهات الخاصة ومكتب الاستقدام وكتب العدل وجميع الشركات والمؤسسات العامة والخاصة وفروعها على اختلاف أنواعها واتخاذ كافة الإجراءات اللازمة لما ذكر، ومراجعة مصلحة الجمارك وإنهاء جميع المستندات والأوراق اللازمة وفسح البضائع والمواد وتصديرها، ومراجعة وزارة الخارجية والسفارات والقنصليات والممثلات السعودية في الخارج وكذلك السفارات والقنصليات والممثلات العامة بالمملكة، كما له حق اعتماد توقيعات مسؤولي الشركة لدى الغرف التجارية والجهات الأخرى.
٩. حق الاستلام والتسليم والبيع والشراء والإفراغ وقبوله وقبول الهبات والتسجيل وقبض ودفع الثمن وحق الرهن وقبوله والارتهان وفك الرهن وتوقيع الحجوزات بأنواعها المختلفة وإلغائها والتنازل والقسمة والفرز والدمج وتحديد الأطوال وتعديل المساحات للأراضي والعقارات وإصدار واستخراج الصكوك وحجج الاستحكام وتعديلها وإلغائها وإصدار بدل فاقد أو تالف وتوقيع الحجوزات بأنواعها المختلفة وإلغائها والاستئجار والتأجير وقبض ما يتحصل منها وبيع وشراء الأصول والممتلكات المنقولة والغير منقولة لصالح الشركة ودفع المبالغ والشيكات واستلامها وحق بيع وشراء العقارات والأراضي لصالح الشركة وإفراغها وقبول الثمن وتسليم المثلث وقبول ومنح الهبات وطلب المنح ونقلها وحق الشفعة وقبولها وذلك داخل المملكة العربية السعودية وخارجها.
١٠. القيام بأعمال التطوير العقاري وتخطيط الأراضي والمشاركة في الصناديق العقارية.
١١. فتح كافة أنواع الحسابات بما فيها الاستثمارية وإدارتها وإفصالها والتوقيع على الاعتمادات والتحويلات والمستندات المالية والسحب والإيداع لدى البنوك وتعيين المفوضين بالتوقيع وتحديد صلاحياتهم وإلغائها وطلب إصدار وإلغاء بطاقات الصرف الآلي والرقم السري.
١٢. إصدار الضمانات المصرفية والتوقيع على إصدارها والتوقيع على كافة الأوراق والمستندات والكمبيالات والسندات لأمر والشيكات والأوراق التجارية وتجييرها للغير وكافة المعاملات المصرفية.
١٣. عقد القروض مع صناديق ومؤسسات التمويل الحكومي والقروض التجارية مهما بلغت مدتها، ولمجلس الإدارة بالأغلبية حق التوقيع على قرارات أو طلبات القروض والتسهيلات للشركة أو الشركات التي تشارك فيها الشركة ومراجعة المؤسسات المالية وشركات الوساطة المالية والبنوك وصندوق التنمية السعودي وتمثيل الشركة أمامها في الحصول على التمويل المالي وفقاً للضوابط الشرعية ولصالح أعمال الشركة وإعادة ترتيب وجدولة الديون، على أن يتم مراعاة الشروط التالية بالنسبة للقروض التجارية التي تتجاوز آجالها ثلاث سنوات :
- أن يراعى في شروط القرض والضمانات المقدمة له عدم الإضرار بالشركة ومساهمتها والضمانات العامة للدائنين.
  - أن يحدد مجلس الإدارة في قراره أوجه استخدامات القرض وكيفية سداه.
  - أن لا تزيد قيمة القروض التي يجوز للمجلس عقدها خلال أية سنة مالية واحدة عن ٥٠% من رأس مال الشركة.
١٤. الحق في بيع وشراء الأوراق المالية ووحدات الصناديق الاستثمارية.
١٥. إجراء كافة المعاملات المصرفية اللازمة لنشاط الشركة بما في ذلك رهن العقار أو المنقول أو الأسهم وحق التوقيع على الرهن لصالح البنوك الحكومية والأهلية وصناديق التنمية الصناعية والعقارية والزراعية والاستثمارية.
١٦. فتح الفروع وتعيين مدراءها وإصدار السجلات والتراخيص والتصاريح التجارية والصناعية والزراعية والبلدية وغيرها وتعديلها وتجديدها ونقلها وشطبها وإلغائها وإصدار بدل التالف أو الفاقد أو نسخ اضافية منها وتحويل السجلات الفرعية إلى رئيسية وتحويل السجلات الرئيسية إلى فرعية للمؤسسات والشركات وذلك داخل المملكة وخارجها.
١٧. حق شراء وبيع السيارات والمعدات والآلات لصالح الشركة وشراء وبيع وشحن وتجديد ونقل ملكية السيارات والمعدات والآلات وتفويض الغير بقيادتها وإصدار وتجديد وتعديل وإلغاء رخص السير وملكية المركبات والمعدات والسيارات ونقل ملكيتها وبدل الفاقد أو التالف منها وطلب تأسيس الهواتف الثابتة والجوالات والخدمات التابعة لها وإلغائها والتنازل عنها وقبول التنازل واستلام الشرائح والفواتير وذلك داخل المملكة وخارجها.





١٨. التعاقد مع الشركات والمؤسسات والمكاتب الهندسية والمقاولين والأفراد وذلك داخل المملكة وخارجها.

١٩. تعيين المدراء والموظفين والعمال وعزلهم وطلب التأشيرات بأنواعها واستقدام الأيدي العاملة من خارج المملكة والتعاقد معهم وتحديد مرتباتهم ومكافآتهم والقروض التي تُمنح لهم واستخراج وإصدار الإقامات وتجديدها وتعديلها وإلغائها وبدل الفاقد أو التالف منها ونقل الكفالات والتنازل عنها وتعديل مسمى صاحب العمل ووضع سياسات الشركة في كافة الأمور الأخرى المتعلقة بموظفي ومستخدمي الشركة.

٢٠. تعيين وعزل ممثلي الشركة ووكلائها ومستشاريها القانونيين والماليين والإداريين في الشركة أو شركات أخرى مملوكة للشركة داخل أو خارج المملكة أو التي تشترك فيها مع الغير داخل أو خارج المملكة.

٢١. القيام بكافة الأعمال والتصرفات والتوقيع على كافة أنواع العقود والوثائق والمستندات بما في ذلك دون حصر حق التوقيع على عقود تأسيس شركات أخرى للشركة داخل أو خارج المملكة أو الاشتراك مع الغير في تأسيس شركات أخرى داخل أو خارج المملكة أو الانسحاب من هذه الشركات والتوقيع على عقود التأسيس والعقود المعدلة وملاحق تعديل عقود التأسيس وقرارات الشركاء لتلك الشركات والتوقيع على قرارات تصفيته وبيع حصص الشركة في هذه الشركات أو شراء حصص جديدة فيها، أو في شركات قائمة، أو زيادة رأس مالها أو إنقاصه سواء ساهمت الشركة في الزيادة أم لا، أو تعديل أو حذف أو إضافة أغراض وأنشطة للشركة أو دخول أو خروج شريك أو تعديل الكيان القانوني أو تعديل بند الإدارة أو أي بند آخر والتوقيع على ذلك أمام كاتب العدل أو أي جهة أخرى، واستلام الأرباح.

٢٢. الحق في تمثيل الشركة في جمعيات الشركاء والمساهمين والجمعيات التأسيسية والتحويلية والعمومية والتصويت نيابة عن الشركة على قرارات الشركاء والمساهمين في جمعيات الشركاء والمساهمين والجمعيات التأسيسية والتحويلية والعمومية، وتسمية ممثلي الشركة في كل ذلك والتوقيع على جميع قرارات الشركاء والمساهمين، وإجراء أي تعديل على عقود تأسيس هذه الشركات أيًا كان نوع هذا التعديل، وتوقيع جميع قرارات الشركاء والمساهمين ومحاضر الاجتماعات في هذه الشركات والتي تكون لازمة لإنفاذ هذه التعديلات بما في ذلك التوقيع أمام كاتب العدل على عقود التأسيس وملاحق عقود تأسيس هذه الشركات أيًا كان مضمون هذا التعديل، وتوقيع قرارات الشركاء الخاصة بتعيين المدراء في هذه الشركات أو عزلهم والقيام بكافة الأعمال واتخاذ كافة الإجراءات اللازمة لاستخراج وتعديل السجلات والتراخيص لهذه الشركات واستلامها.

٢٣. الحق في إعداد وتسليم العطاءات والدخول في المناقصات وتقديم الضمانات والتوقيع على العقود باسم الشركة ونيابة عنها لدى جميع السلطات الحكومية المختصة وهيئات القطاع العام والخاص والغير.

٢٤. القيام بكل ما يلزم القيام به إنفاذاً لأي نظام جديد أو تعديل لنظام أو لوائح قائمة أو تعليمات من الجهات المختصة.

ولمجلس الإدارة بالأغلبية أن يوكل أو يفوض نيابة عنه في حدود اختصاصاته واحداً أو أكثر من أعضاء مجلس الإدارة أو من الغير مباشرة عمل أو أعمال معينة له بموجب هذا النظام، وإعطاء حق توكيل أو تفويض الغير وعزله.

صلاحيات وسلطات رئيس مجلس الإدارة :

إدارة الشركة بكامل مسؤولياتها وله في ذلك جميع السلطات والصلاحيات اللازمة لإدارته وهي على سبيل المثال لا الحصر :-

١. تمثيل الشركة أمام الغير داخل وخارج المملكة بما في ذلك القضاء واللجان ذات الاختصاص القضائي وغير القضائي وتمثيل أمام الشركات والإمارات والهيئات الخاصة ووزارة الداخلية ووزارة المالية ووزارة الزراعة ووزارة العمل ووزارة الشؤون الاجتماعية ووزارة الشؤون البلدية والقروية ووزارة التربية والتعليم ووزارة الصحة ووزارة الشؤون الإسلامية والأوقاف والدعوة ووزارة البترول والثروة المعدنية ووزارة النقل ووزارة الكهرباء والمياه ووزارة الإسكان ووزارة الحج ووزارة الخدمة المدنية ووزارة الاتصالات وتقنية المعلومات ووزارة الاقتصاد والتخطيط وفروعهم وما يتبعهم من إدارات وأقسام وهيئة سوق المال والهيئة العامة للاستثمار ومراجعة السفارات الأجنبية والقنصليات بالداخل والخارج والمستشفيات الحكومية والأهلية والجمارك والحقوق المدنية والدفاع المدني وشركة الاتصالات السعودية وهيئة الأمر بالمعروف والنهي عن المنكر والإدارة العامة للمرور لإصدار وتجديد رخصة القيادة وتجديد رخصة السير وإصدار اللوحات وإسقاط لوحات السيارة واستخراج تصريح اصلاح السيارات وعمل بلاغ سرقة والأمانات والبلديات وذلك لفتح المحلات واستخراج الرخص وتجديد وإلغاء ونقل الرخص ومكاتب الاستقدام ومكتب العمل والعمال لاستخراج التأشيرات واستلام تعويضات التأشيرات ونقل الكفالات وتعديل المهن وتصفية العمالة وإلغائها والتبليغ عن هروب العمالة واستخراج رخص العمل وتجديدها ومراجعة الحاسب الآلي في القوى العاملة لإسقاط العمالة وإضافة العمالة وحذف السعوديين واستلام شهادات السعودة واستخراج كشف البيانات وفتح الملفات الأساسية والفرعية وتجديدها وإلغائها ومراجعة الجوازات لتجديد الاقامات واستخراج بدل فاقد أو تالف وعمل خروج وعودة وعمل خروج نهائي ونقل المعلومات وتحديث البيانات وتعديل المهن والتسوية والتنازل عن العمالة والتبليغ عن هروب العمالة وإلغاء بلاغات الهروب وإلغاء بلاغات الخروج والعودة والخروج النهائي واستخراج كشف بيانات العمال وإسقاط العمال وكتابات العدل لاستلام الصكوك وإدخالها في النظام الشامل واستخراج صكوك بدل فاقد أو تالف والغرف التجارية الصناعية ووزارة التجارة والصناعة ولجان الأوراق التجارية والجهات الرسمية وغير الرسمية



٢. وله الحق في المطالبة وإقامة الدعاوى - المرافعة والمدافعة - سماع الدعاوى والرد عليها - الإقرار - الإنكار - الصلح - التنازل - الإبراء - طلب اليمين ورده والامتناع عنه - إحضار الشهود والبيانات والطعن فيها - الإجابة والجرح والتعديل - الطعن بالتزوير - إنكار الخطوط والأختام والتوقييع - طلب المنع من السفر ورفع -مراجعة دوائر الحجز والتنفيذ - طلب الحجز والتنفيذ - طلب التحكيم - تعيين الخبراء والمحكمين - الطعن بتقارير الخبراء والمحكمين وردهم واستبدالهم - طلب تطبيق المادة ٢٣٠ من نظام المرافعات الشرعية - المطالبة بتنفيذ الأحكام - قبول الأحكام ونفيها - الاعتراض على الأحكام وطلب الاستئناف - التماس إعادة النظر - التهميش على صكوك الاحكام - طلب رد الاعتبار - طلب الشفاعة - إنهاء ما يلزم حضور الجلسات في جميع الدعاوى لدى جميع المحاكم - استلام المبالغ - قسمة التركة وفرز النصيب - تنفيذ الوصية - استلام صكوك الأحكام - طلب إحالة الدعوى - طلب تحي القاضي - طلب الإدخال والتداخل - لدى المحاكم الشرعية - لدى المحاكم الإدارية (ديوان المظالم) - لدى اللجان الطبية الشرعية - لدى اللجان العمالية - لدى لجان فض المنازعات المالية ولجان تسوية المنازعات المصرفية لدى لجان الفصل في منازعات الأوراق المالية - لدى مكاتب الفصل في منازعات الأوراق التجارية ولجان حسم المنازعات التجارية - لدى اللجان الجمركية ولجان الغش التجاري - لدى لجان الفصل في المنازعات والمخالفات التأمينية - لدى هيئة الرقابة والتحقيق - لدى النيابة العامة - لدى المجلس الأعلى للقضاء - طلب نقض الحكم لدى المحكمة العليا - لدى لجنة النظر في مخالفات نظام مزاوله المهن الصحية - لدى لجنة النظر في مخالفات احكام نظام المؤسسات الصحية

٣. إبرام جميع العقود والاتفاقيات وعقود الوكالات التجارية وعقود الامتياز وعقود التوزيع وعقود الإيجار والاستئجار وغيرها من الوثائق والمعاملات بالنيابة عن الشركة وفتح فروع لهذه الشركة والمشاركة في الشركات الأخرى التي تشارك أو تساهم فيها وإجراء أي تعديلات على جميع بنود عقود تأسيسها أمام إدارة الشركات والسجل التجاري وكتابة العدل وأي من الشركات التي تساهم فيها والدخول والخروج فيها، كما له حق استلام الأرباح وفائض التخصيص وتسجيل وتعديل الأسماء التجارية وتوثيقها.

٤. و له حق تمثيل الشركة أمام البنوك وجميع الوزارات المصالح الحكومية وفتح الحسابات البنكية وإغلاق الحسابات البنكية والتوقيع على ما يلزم من أوراق ومستندات تعنى بهذا الأمر باسم الشركة وفتح خطابات الاعتماد وطلب إصدار الضمانات البنكية بجميع أنواعها والتوقيع على جميع المشتريات والأوراق التجارية المترتبة عليها وله حق التوقيع على جميع معاملات البنوك من إيداع وسحب وتحويل داخلي وتحويل خارجي وفتح المحافظ الاستثمارية والصناديق وغيرها وإدارتها وتنشيطها وإغلاقها والسحب والإيداع والتوقيع على الشيكات وسندات لأمر والاكتتاب والتداول والرهن وفك الرهن وذلك للأسهم والحصص في الشركات والمؤسسات وغيرها وطلب الفروض والتسهيلات البنكية الإسلامية والموافقة عليها والتوقيع على عقودها وعلى جميع المقترحات المطلوبة وتوقيع وتقديم كافة الضمانات اللازمة بما في ذلك الضمانات الاعتبارية بضمان تسهيلات قد تمنح من وقت إلى وقت إلى أفراد أو مؤسسات فردية أو شركات والمترتبة على هذه الفروض والتسهيلات مثل الرهن العقاري والسندات لأمر وشهادات الأسهم وغيرها من الضمانات العينية والنقدية. والتوقيع على اتفاقية المراجعة الإسلامية وعلى اتفاقية التورق الإسلامية وغيرها من المنتجات الإسلامية التي تقدمها البنوك، وعلى كافة المستندات والوكالات المطلوبة والمرفقة مع المنتجات الإسلامية وله حق تفويض غيره في كل أو بعض ما سبق.

٥. الإشراف العام على كافة الأعمال اليومية للشركة وله كافة الصلاحيات والسلطات اللازمة لتسيير أعمال الشركة من تعيين للموظفين والعمالة اللازمة وتحديد رواتبهم وأجورهم وإنهاء خدماتهم في حالة عدم كفاءتهم أو عدم الحاجة إليهم وطلب منح تأشيرات دخول للعمل وتأشيرات خروج وعودة أو خروج نهائي لموظفي الشركة ومكفولهم ونقل كفالاتهم والتنازل عنها واسترجاع مبالغ التأشيرات وتسيير كافة الأمور الإدارية الخاصة بالشركة.

٦. حق البيع والشراء لأي أصول أو منقولات لصالح الشركة أو مؤسسات أو شركات أو الاستحواذ على أي شركة أو مؤسسة أو الانضمام لأي شركة أو مؤسسة والبيع والإفراغ واستلام الثمن بموجب شيكات مصدقة باسم الشركة لصالح الشركة ولمصلحتها والفرز والتجنيب وقبول وفك الرهانات المأخوذة على العقارات والمنقولات كضمان لحقوق الشركة ضد الغير.

٧. وله الحق في ممارسة هذه الاختصاصات بنفسه أو توكيل أو تفويض غيره من أهل الثقة لممارسة هذه الصلاحيات أو جزء منها

صلاحيات وسلطات الرئيس التنفيذي والعضو المنتدب:

أولاً: الإشراف على تنفيذ الخطط والسياسات والاهداف:

١. وضع خطة استراتيجية لتحقيق رؤية وأهداف الشركة فضلاً عن توليد الإيرادات والارباح والنمو.
٢. تحديد وتوجيه تنفيذ استراتيجيات وخطط الشركة.
٣. تخطيط وإدارة وتوجيه أنشطة الشركة لتحقيق الأهداف ومعايير الأداء والجودة.
٤. تقييم أداء المدراء العاميين، وضمان التزام مساهماتهم/ جهودهم لتحقيق الأهداف مع سياسات وأهداف الشركة.
٥. تحديد وضع الميزانية التقديرية، ومراقبة النفقات والأداء المالي بالتنسيق مع المدير المالي.
٦. نشر التعليمات والتعميمات والمعلومات بالإضافة إلى إصدار القرارات الإدارية والتنظيمية والفنية اللازمة لتنفيذ الخطط والبرامج التنفيذية المتفق عليها مسبقاً.

٧. اجراء لقاءات دورية مع المدراء العامين لوحداث العمل لضمان أن الأولويات واضحة وان سير العمل يجري بسلاسة.

#### ثانياً: مهام تنفيذية وفنية:

١. تنفيذ ومتابعة قرارات مجلس الإدارة.
٢. تنفيذ ومتابعة قرارات لجنة المراجعة.
٣. توفير الإدارة والقيادة العامة لضمان تلبية الأهداف التي تم تطويرها.
٤. الاشراف على العمليات المختلفة التي تجري داخل الشركة لضمان الكفاءة والفعالية واستخدام الموارد بفعالية من حيث التكلفة.
٥. مراجعة التقارير التنظيمية والبيانات المالية المختلفة لتحديد التقدم والانجاز الكلي للشركة.
٦. إقامة علاقة عمل قوية مع مجلس الإدارة وإبقائهم على اطلاع على التغيرات والفرص والتحديات.
٧. تقديم المشورة لمجلس الإدارة في المسائل المتصلة بالقرارات والتوجهات الاستراتيجية، وتوفير المعلومات ذات الصلة التي من شأنها ان تمكن مجلس الإدارة من اتخاذ القرار المناسب.
٨. الحفاظ والتطوير على الثقافة التنظيمية، والقيم والسمعة مع جميع الموظفين والزبائن والموردين والشركاء والهيئات الحكومية/ غير الحكومية.
٩. انشاء حلقة وصل مع المنظمات الحكومية وشبه الحكومية والأطراف المهمة مع الحفاظ على علاقات مهنية متميزة.
١٠. قيادة وتوجيه الجهود لتحويل الإدارات العامة الإنتاجية الحالية إلى وحدات عمل استراتيجيه قائمة بذاتها.
١١. إدارة الأنشطة المتعلقة بالتحالفات الاستراتيجية وجذب الشركاء.
١٢. عرض ومناقشة تقرير الشركة في اجتماعات الشركاء ومجلس الادارة والتواصل حول الخطط التنظيمية وأداء الشركة.

#### ثالثاً: مهام إدارية عامة:

١. اعداد التقارير الدورية عن الأداء.
٢. اعداد المذكرات التفسيرية لمجلس الإدارة بالتنسيق مع أمانة سر المجلس.
٣. تحديد الاحتياجات المطلوبة من الموظفين والعمالة بناء على الممارسات المعتمدة لتخطيط الموارد البشرية لتنفيذ الاعمال المطلوبة والكفاءة اللازمة.
٤. الاشراف على اعداد الخطط التدريبية للموظفين والتوصية بالدورات التدريبية المناسبة بحسب عملية تحديد الاحتياجات التدريبية وتقييم فعاليتها ومتابعة نتائجها وانعكاساتها على أداء المدراء والموظفين.
٥. متابعة الشؤون الإدارية للموظفين كالاجازات والمغادرات.
٦. اجراء التقييم السنوي للموظفين والاشراف على تقييم العاملين.
٧. تسمية وتكليف من ينوب عنه خلال غيابة عن مقر الشركة.
٨. متابعة اصدار القوائم المالية حسب مواعيدها.
٩. التأكد من صلاحية جميع الوثائق الرسمية ومتابعة اصدار أي وثائق أخرى مطلوبة.
١٠. الاشراف على حسابات الشركة.

#### مهام وصلاحيات أمين سر مجلس الادارة:

١. توثيق اجتماعات مجلس الإدارة واعداد محاضر لها تتضمن ما دار من نقاشات ومداولات، وبيان مكان الاجتماع وتاريخه ووقت بدايته ونهايته، وتوثيق قرارات المجلس ونتائج التصويت، وحفظها في سجل خاص ومنظم، وبيان أسماء الأعضاء الحاضرين والتحفظات التي أبدوها، وتوقع هذه المحاضر من جميع الأعضاء الحاضرين.
٢. حفظ التقارير التي ترفع إلى مجلس الإدارة والتقارير التي يعدها المجلس.
٣. تزويد أعضاء مجلس الإدارة بجدول اعمال المجلس وأوراق العمل والوثائق والمعلومات المتعلقة به، وأي وثائق أو معلومات إضافية يطلبها أي من أعضاء مجلس الإدارة ذات علاقة بالموضوعات المشمولة في جدول الاجتماع.
٤. التحقق من تقيد أعضاء مجلس الإدارة بالإجراءات التي اقرها المجلس.

٥. تبليغ أعضاء مجلس الإدارة بمواعيد اجتماعات المجلس قبل التاريخ المحدد بمدة كافية.
٦. التحقق من حصول أعضاء مجلس الإدارة بشكل كامل وسريع على محاضر اجتماعات المجلس والمعلومات والوثائق المتعلقة بالشركة.
٧. تقديم العون والمشورة إلى أعضاء مجلس الإدارة.
٨. عرض مسودات المحاضر على أعضاء مجلس الإدارة لبدء مرئياتهم حيالها قبل توقيعها.
٩. تنظيم سجل افصاحات أعضاء مجلس الإدارة والإدارة التنفيذية.

فيما يلي ملخص السيرة الذاتية لأعضاء مجلس الإدارة:

الجدول رقم (٣٣): السيرة الذاتية لـ الوليد بن خالد بن صالح الشثري

الوليد بن خالد بن صالح الشثري	
الجنسية	سعودي
العمر	٤٠ سنة
المنصب	رئيس مجلس الإدارة
تاريخ التعيين	٢٠٢٢/٠٣/٠١ م
صفة العضوية	غير تنفيذي
الإستقلالية	غير مستقل
المؤهلات العلمية	بكالوريوس ادارة اعمال دولية - جامعة قونزاقا -امريكا
الخبرات العملية	<ul style="list-style-type: none"> <li>- رئيس مجلس ادارة شركة تبوك للتنمية الزراعية من ٢٠١٨م حتى الآن</li> <li>- مدير تطوير الشركة الدولية للتوظيف STO من ٢٠١٩م حتى ٢٠٢٠م</li> <li>- نائب المدير العام بمجموعة خالد الشثري للتجارة والمقاولات من ٢٠١٠م حتى ٢٠١٨م</li> <li>- رئيس خدمات كبار العملاء شركة الإمارات دبي للاستثمار من ٢٠٠٩م حتى ٢٠١٠م</li> <li>- مسؤل بأدارة الأسهم الدولية والخليجية في شركة جدوى للاستثمار من ٢٠٠٨م حتى ٢٠٠٩م</li> <li>- مستشار الخدمات المصرفية لموظفي الشركات في البنك السعودي البريطاني من ٢٠٠٦م حتى ٢٠٠٨م</li> </ul>

المصدر: الشركة

الجدول رقم (٣٤): السيرة الذاتية لـ احمد بن محمد بن حسين العرفج

احمد بن محمد بن حسين العرفج	
الجنسية	سعودي
العمر	٤٤ سنة
المنصب	نائب رئيس مجلس الإدارة - الرئيس التنفيذي
تاريخ التعيين	٢٠٢٢/٠٣/٠١ م
صفة العضوية	تنفيذي
الإستقلالية	غير مستقل
المؤهلات العلمية	بكالوريوس دراسات اسلامية - جامعة الملك فيصل
الخبرات العملية	<ul style="list-style-type: none"> <li>- مؤسس وشريك بشركة أفاق الفذاء من ٢٠١٨م حتى الآن</li> <li>- مؤسس سلسلة مطاعم مملكة المعجنات</li> <li>- المالك والمؤسس لفنادق هوم ان من ٢٠١٠م حتى الآن</li> <li>- مدير عام مؤسسة أحمد العرفج للوحدات السكنية من عام ٢٠١٤م حتى الآن.</li> <li>- شريك ومدير عام شركة الأستثمار الخليجية للأغذية من ٢٠٠٣م حتى ٢٠٢٠م</li> <li>- خبره لما يزيد عن ٢٠ عام في مجال الأغذية والأستيراد المواد الغذائية والتصنيع الغذائي وتكنولوجيا صناعة الغذية</li> </ul>

المصدر: الشركة

الجدول رقم (٣٥): السيرة الذاتية لـ محمد بن عبدالله بن ابراهيم بن دايل

محمد بن عبدالله بن ابراهيم بن دايل	
الجنسية	سعودي
العمر	٤١ سنة
المنصب	عضو مجلس إدارة
تاريخ التعيين	٢٠٢٢/٠٣/٠١ م
صفة العضوية	غير تنفيذي
الإستقلالية	مستقل
المؤهلات العلمية	بكالوريوس إدارة اعمال - جامعة الملك سعود
الخبرات العملية	<ul style="list-style-type: none"> <li>- مسؤول عمليات بقطاع الشركات في البنك السعودي الهولندي من ٢٠٠٥م حتى ٢٠٠٧م</li> <li>- مدير المشتريات واللوجستك بشركة الميرا للأغذية من ٢٠٠٨م حتى ٢٠١٥م</li> <li>- الرئيس التنفيذي في شركة ابتكار الغذاء من ٢٠١٥م حتى ٢٠١٧م</li> <li>- الرئيس التنفيذي بشركة المخازن المساندة من ٢٠١٧م حتى الآن</li> </ul>

المصدر: الشركة

الجدول رقم (٣٦): السيرة الذاتية لـ منير بن أحمد بن أحمد ال غزوي

منير بن أحمد بن أحمد ال غزوي	
الجنسية	سعودي
العمر	٤٢ سنة
المنصب	عضو مجلس إدارة
تاريخ التعيين	٢٠٢٢/٠٣/٠١ م
صفة العضوية	غير تنفيذي
الإستقلالية	غير مستقل
المؤهلات العلمية	بكالوريوس محاسبة - جامعة الملك فهد للبترول والمعادن
الخبرات العملية	<ul style="list-style-type: none"> <li>- مساعد اداري في مجموعة سامبا المالية من ٢٠٠٣م حتى ٢٠٠٤م</li> <li>- مساعد مدير الأتمان في مجموعة سامبا المالية من ٢٠٠٥م حتى ٢٠٠٦م</li> <li>- مدير الأتمان في مجموعة سامبا المالية من ٢٠٠٧م حتى ٢٠٠٨م</li> <li>- محاسب أعلى بقسم المالية والتخطيط بشركة كيان السعودية للبتروكيماويات من ٢٠٠٨م حتى ٢٠١١م</li> <li>- مدير الميزانية والمراقبة بشركة كيان السعودية للبتروكيماويات من ٢٠١٢م حتى ٢٠١٦م</li> <li>- المدير المالي الأعلى بشركة كيان السعودية للبتروكيماويات من ٢٠١٧م حتى الآن</li> <li>- عضو مجلس ادارة شركة توبك للتممية الزراعية</li> </ul>

المصدر: الشركة

الجدول رقم (٣٧): السيرة الذاتية لـ حاتم بن علي بن طالب بارجاش

حاتم بن علي بن طالب بارجاش	
الجنسية	سعودي
العمر	٤٤ سنة
المنصب	عضو مجلس ادارة
تاريخ التعيين	٢٠٢٢/٠٢/٠١ م
صفة العضوية	غير تنفيذي
الإستقلالية	مستقل
المؤهلات العلمية	<ul style="list-style-type: none"> <li>- بكالوريوس هندسة كهربائية - جامعة الملك سعود</li> <li>- ماجستير مالية - جامعة تامبا</li> </ul>
الخبرات العملية	<ul style="list-style-type: none"> <li>- عضو مجلس ادارة في شركة انوفا للاستثمار</li> <li>- عضو مجلس ادارة شركة كود الشبكة الرقمية من ٢٠١٧م حتى الآن</li> <li>- عضو مجلس ادارة شركة البدائل العالمية من ٢٠١٢م حتى الآن</li> <li>- مدير شركة تقنية العروض من ٢٠١٠م حتى ٢٠١٧م</li> <li>- مدير ادارة تقنيات التعليم بجامعة الملك سعود من ٢٠٠٦م حتى ٢٠١٠م</li> </ul>

المصدر: الشركة

الجدول رقم (٣٨): السيرة الذاتية لـ مجدي عبداللطيف عبد الهادي

مجدي عبداللطيف عبد الهادي	
الجنسية	سعودي
العمر	٤٦ سنة
المنصب	أمين سر المجلس
تاريخ التعيين	٢٠٢٢/٠٢/٢١ م
المؤهلات العلمية	<ul style="list-style-type: none"> <li>- بكالوريوس تجارة عام ١٩٨٨م - جامعة المنصورة - مصر</li> <li>- الشهادة المهنية في حوكمة الشركات - هيئة الرقابة العامة - مصر ٢٠١٩م</li> <li>- اجتياز الاختبار المهني للإفصاح - السوق المالية السعودية (تداول)</li> </ul>
الخبرات العملية	<ul style="list-style-type: none"> <li>- خبرة لما يزيد عن ٢٠ عام في إدارة مكاتب القادة وسكرتارية مجلس الإدارات بالشركات المساهمة المدرجة والمعرفة بأنظمة هيئة السوق المالية Tadawul</li> <li>- دورات تدريبية في «علاقات المستثمرين لدى الشركات المدرجة» وأمانة سر مجلس الادارة بالاضافة للعديد من الدورات التدريبية في إدارة المكاتب والاجتماعات</li> <li>- لدية خبرة ٢٥ عام لدى تبوك الزراعية</li> </ul>

المصدر: الشركة

## ٤-٤ لجان الشركة

وحيث أن لائحة حوكمة الشركات تعتبر استرشاديه وليست الزامية على الشركة إلا أن الشركة ملتزمة بكافة الأحكام الواردة في نظام الشركات الصادر بموجب المرسوم الملكي رقم (م/٣) وتاريخ ١٤٢٧/٠١/٢٨هـ (الموافق ٢٠١٥/١١/١٠م) وتعديلاته. وعليه قام مجلس إدارة الشركة بتشكيل لجنة المراجعة ولجنة المكافأة والترشيحات واللجنة التنفيذية.

### ١-٤-٤ لجنة المراجعة

أصدرت الجمعية العامة العادية للشركة لائحة عمل لجنة المراجعة في اجتماعها المنعقد بتاريخ ١٤٤٣/٠٨/٢٤هـ (الموافق ٢٠٢٢/٠٣/٢٧م). تم تشكيل لجنة المراجعة بقرار من الجمعية التحويلية من (٣) أعضاء من غير أعضاء مجلس الإدارة التنفيذيين سواءً من المساهمين أو غيرهم.

تختص لجنة المراجعة بالمراقبة على أعمال الشركة، ولها في سبيل ذلك حق الاطلاع على سجلاتها ووثائقها وطلب أي إيضاح أو بيان من أعضاء مجلس الإدارة أو الإدارة التنفيذية، ويجوز لها أن تطلب من مجلس الإدارة دعوة الجمعية العامة للشركة للانعقاد إذا أعاق مجلس الإدارة عملها أو تعرضت الشركة لأضرار أو خسائر جسيمة. كما أن اللجنة ملزمة بالنظر في القوائم المالية للشركة والتقارير والملحوظات التي يقدمها مراجع الحسابات، وإبداء مرئياتها حيالها إن وجدة ووجدت، وعليها كذلك إعداد تقرير عن رأيها في شأن مدى كفاية نظام القراية الداخلية في الشركة وعمما قامت به من أعمال أخرى تدخل في نطاق اختصاصها، وعلى مجلس الإدارة أن يودع أن يودع نسخ كافية من هذا التقرير في مركز الشركة الرئيسي قبل موعد انعقاد الجمعية العامة ب (٢١) يوما على الأقل لتزويد كل من رغب من المساهمين بنسخة منه ويتلى التقرير أثناء انعقاد الجمعية.

ويوضح الجدول التالي أعضاء لجنة المراجعة:

الجدول رقم (٣٩): أعضاء لجنة المراجعة

م	الاسم	المنصب
١	ريان بن عمر المفدى	رئيس لجنة المراجعة
٢	ماجد بن أحمد الصويغ	عضو لجنة المراجعة
٣	أحمد بن ابراهيم السنيدي	عضو لجنة المراجعة

المصدر: الشركة

وفيما يلي السير الذاتية لأعضاء لجنة المراجعة:

الجدول رقم (٤٠): السيرة الذاتية لريان بن عمر المفدى

ريان بن عمر المفدى	
الجنسية	سعودي
العمر	٣١ سنة
المنصب	رئيس لجنة المراجعة
المؤهلات العلمية	<ul style="list-style-type: none"> <li>- بكالوريوس محاسبة جامعة الملك سعود عام ٢٠١٣م</li> <li>- كورس انجلش مكثف جامعة ولاية بال - أمريكا عام ٢٠١٤م</li> <li>- شهادة إتمام برنامج اللغة الإنجليزية للأغراض الأكاديمية مركز e١s للغات أمريكا عام ٢٠١٥م</li> <li>- ماجستير في إدارة الأعمال - التركيز المالي جامعة انديانا أمريكا عام ٢٠١٨م</li> </ul>
الخبرات العلمية	<ul style="list-style-type: none"> <li>- شريك - الخدمات الاستشارية للتقييم والمعاملات مجموعة ألفا الاستشارية، الرياض من ٢٠٢٠م إلى الان</li> <li>- مدير التدقيق في المفدى للمحاسبين القانونيين والاستشاريين، الرياض من ٢٠١٨م إلى ٢٠٢٠م</li> <li>- سفير الطلاب الدوليين جامعة إنديانا، إنديانا، الولايات المتحدة الأمريكية ٢٠١٧م إلى ٢٠١٨م</li> </ul>

المصدر: الشركة

الجدول رقم (٤١): السيرة الذاتية لـ ماجد بن أحمد الصويغ

ماجد بن أحمد الصويغ	
الجنسية	سعودي
العمر	٤٦ سنة
المناصب	عضو لجنة المراجعة
المؤهلات العلمية	<ul style="list-style-type: none"> <li>- ماجستير مالية إسلامية المجلس العام للبنوك عام ٢٠١٨م</li> <li>- ماجستير إدارة تسويق جامعة سنترال ويسترن عام ٢٠٠٦م</li> <li>- بكالوريوس لغة يابانية جامعة الملك سعود عام ٢٠٠٠م</li> <li>- مصرفية إسلامية المجلس العام للبنوك عام ٢٠١٨م</li> <li>- أسواق مالية المجلس العام للبنوك عام ٢٠١٨م</li> <li>- تجارة دولية المجلس العام للبنوك عام ٢٠١٨م</li> <li>- إدارة المخاطر المجلس العام للبنوك عام ٢٠١٨م</li> </ul>
الخبرات العلمية	<ul style="list-style-type: none"> <li>- رئيس تنفيذي لشركة طلّاح الريادة من ٢٠١٧م إلى الآن</li> <li>- مدير اول ورئيس مبيعات الخزينة - مصرف الراجحي من ٢٠١٦م إلى ٢٠١٧م</li> <li>- مدير وحدة المؤسسات المالية وكبار العملاء شركة الرياض المالية من ٢٠١٥م إلى ٢٠١٦م</li> <li>- مدير مبيعات الشركات بالمملكة بإدارة الخزينة والاستثمار بنك الرياض من ١٩٩٧ إلى ٢٠١٥م</li> </ul>

المصدر: الشركة

الجدول رقم (٤٢): السيرة الذاتية لـ أحمد بن إبراهيم السندي

أحمد بن إبراهيم السندي	
الجنسية	سعودي
العمر	٣٥ سنة
المناصب	عضو لجنة المراجعة
المؤهلات العلمية	<ul style="list-style-type: none"> <li>- بكالوريوس محاسبة (٢٠٠٨م) جامعة الملك سعود</li> <li>- ماجستير المحاسبة والإدارة المالية (٢٠١٣م) جامعة بانغور المملكة المتحدة</li> <li>- شهادة الهيئة السعودية للمحاسبين القانونيين (٢٠١٥م)</li> </ul>
الخبرات العلمية	<ul style="list-style-type: none"> <li>- رئيس قطاع المالية بالمشاريع بصندوق الاستثمارات العامة من تاريخ يونيو ٢٠٢١م.</li> <li>- مدير الإدارة المالية بالهيئة العامة للموائن (موائن) خلال الفترة من أغسطس ٢٠٢٠م وحتى يونيو ٢٠٢١م.</li> <li>- عضو لجنة المراجعة بشركة تبوك للتنمية الزراعية للفترة من ١ يناير وحتى ٣٠ يونيو ٢٠٢١م ثم رئيس اللجنة للفترة من ١ يوليو وحتى ٣١ ديسمبر ٢٠٢١م.</li> <li>- خبرة أكثر من ١٢ عام في مجال المحاسبة والإدارة المالية والتحليل المالي والتدقيق</li> </ul>

المصدر: الشركة



## ٢٠٤-٤ لجنة المكافآت والترشيحات

- أصدرت الجمعية العامة الغير العادية للشركة لائحة عمل لجنة المكافآت والترشيحات في اجتماعها المنعقد بتاريخ ١٤٤٣/٠٨/٢٤هـ (الموافق ٢٧/٠٣/٢٠٢٢م).
- تم تشكيل لجنة المكافآت والترشيحات بقرار من الجمعية التحولية من (٣) أعضاء من غير أعضاء مجلس الإدارة التنفيذيين سواءً من المساهمين أو غيرهم.
- تختص اللجنة باقتراح معايير عضوية مجلس الادارة وترشيح أعضائه واقتراح مكافآتهم ومكافآت أعضاء اللجان المنبثقه عنه.

ويوضح الجدول التالي أعضاء لجنة المكافآت والترشيحات:

الجدول رقم (٤٣): أعضاء لجنة المكافآت والترشيحات

م	الاسم	المنصب
١	حاتم علي بارجاش	رئيس لجنة المكافآت والترشيحات
٢	ياسر بن سليمان العقيل	عضو لجنة المكافآت والترشيحات
٣	فهد بن سراج السليمانى	عضو لجنة المكافآت والترشيحات

المصدر: الشركة

وفيما يلي السيرة الذاتية لأعضاء لجنة المكافآت والترشيحات:

الجدول رقم (٤٤): السيرة الذاتية لـ حاتم بن علي بارجاش

حاتم بن علي بارجاش	
الجنسية	سعودي
العمر	٤٤ سنة
المنصب	رئيس لجنة المكافآت والترشيحات
المؤهلات العلمية	<ul style="list-style-type: none"> <li>- بكالوريوس هندسة كهربائية - جامعة الملك سعود</li> <li>- ماجستير مالية - جامعة تامبا</li> </ul>
الخبرات العلمية	<ul style="list-style-type: none"> <li>- عضو مجلس ادارة في شركة انوفا للاستثمار</li> <li>- عضو مجلس ادارة شركة كود الشبكة الرقمية من ٢٠١٧م حتى الآن</li> <li>- عضو مجلس ادارة شركة البدائل العالمية من ٢٠١٢م حتى الآن</li> <li>- مدير شركة تقنية العروض من ٢٠١٠م حتى ٢٠١٧م</li> <li>- مدير ادارة تقنيات التعليم بجامعة الملك سعود من ٢٠٠٦م حتى ٢٠١٠م</li> </ul>

المصدر: الشركة

الجدول رقم (٤٥): السيرة الذاتية لياسر بن سليمان العقيل

ياسر بن سليمان العقيل	
الجنسية	سعودي
العمر	٣٥ سنة
المنصب	عضو لجنة المكافآت والترشيحات
المؤهلات العلمية	<ul style="list-style-type: none"> <li>- ماجستير إدارة المشاريع جامعة جورج واشنطن عام ٢٠١٦م</li> <li>- ماجستير نظم معلومات إدارية جامعة ولاية يوي الأمريكية عام ٢٠١٦م</li> <li>- بكالوريوس نظم ومعلومات إدارية جامعة حائل عام ٢٠١١م</li> <li>- محترف معتمد تخصص إدارة المشاريع من معهد إدارة المشاريع عام ٢٠٢٠م</li> </ul>
الخبرات العلمية	<ul style="list-style-type: none"> <li>- شركة الطائرات المروحية - إدارة تطوير الاعمال من ٢٠١٩م إلى الان</li> <li>- شركة تدين للحلول البلاستيكية - إدارة التخطيط والمشاريع من ٢٠١٧م إلى ٢٠١٩م</li> <li>- شركة اراسكوا - إدارة التخطيط من ٢٠١١م إلى ٢٠١٢م</li> </ul>

المصدر: الشركة

الجدول رقم (٤٦): السيرة الذاتية لفهد بن سراج السليمانى

فهد بن سراج السليمانى	
الجنسية	سعودي
العمر	٢٨ سنة.
المنصب	عضو لجنة المكافآت والترشيحات
المؤهلات العلمية	دبلوم محاسبة- معهد الإدارة العامة
الخبرات العلمية	<ul style="list-style-type: none"> <li>- موظف موارد بشرية في بنك السعودي الهولندي من عام ٢٠٠٤م حتى عام ٢٠٠٦م.</li> <li>- مدير الموارد البشرية في شركة جدوى الإستثمارية من عام ٢٠٠٦م حتى عام ٢٠١٠م.</li> <li>- مدير الموارد البشرية شركة مورغان ستانلي السعودية من عام ٢٠١٠م حتى عام ٢٠١٧م.</li> <li>- نائب رئيس ورئيس الموارد البشرية منطقة الشرق الأوسط وشمال إفريقيا في شركة مورغان ستانلي وشركاه الدولية من عام ٢٠١٢م حتى ٢٠١٧م.</li> <li>- رئيس قسم الموارد البشرية في شركة مجموعة العناية من عام ٢٠١٧م حتى ٢٠١٨م.</li> <li>- مدير الموارد البشرية والادارية في شركة الوطني لإدارة الثروات من عام ٢٠١٨م حتى ٢٠١٩م.</li> <li>- مدير الموارد البشرية والادارية في شركة جدا من عام ٢٠١٩م حتى الآن.</li> </ul>

المصدر: الشركة

### ٣-٤-٤ اللجنة التنفيذية

- أصدر مجلس الإدارة لائحة عمل اللجنة التنفيذية في اجتماعه المنعقد بتاريخ ١٨/٠٨/١٤٤٣هـ (الموافق ٢١/٠٣/٢٠٢٢م)
  - تم تشكيل اللجنة التنفيذية بقرار من الجمعية التحويلية من (٣) أعضاء.
  - تختص اللجنة التنفيذية بمساعدة المجلس في تنفيذ مسؤولياته وتنفيذ استراتيجية الشركة، مراقبة أداء مشاريع الشركة، الاشراف على فاعلية حوكمة الشركة، اعتماد اللوائح والسياسات الداخلية للشركة.
- ويوضح الجدول التالي أعضاء اللجنة التنفيذية:

#### الجدول رقم (٤٧): أعضاء اللجنة التنفيذية

م	الاسم	المنصب
١	محمد بن عبدالله بن دايل	رئيس اللجنة التنفيذية
٢	احمد بن محمد بن حسين العرفج	عضو اللجنة التنفيذية
٣	الوليد بن خالد الشثري	عضو اللجنة التنفيذية

المصدر: الشركة

تم ذكر السيرة الذاتية لأعضاء اللجنة التنفيذية في الصفحات (٤٩) من القسم الفرعي (٤-٣) أعضاء مجلس الإدارة وأمين سر المجلس.

### ٤-٤-٤ الإدارة التنفيذية

#### الجدول رقم (٤٨): أعضاء الإدارة التنفيذية

م	الأسم	الجنسية	العمر	المسمى الوظيفي	تاريخ التعيين
١	أحمد العرفج	سعودي	٤٤	الرئيس التنفيذي	١٠/٠٥/١٤٣٩هـ (الموافق ٢٥/٠٩/٢٠١٧م)
٢	أحمد تركي العطاونه	أردني	٤٦	المدير المالي	١٦/٠٢/١٤٤٠م (الموافق ٢٥/١٠/٢٠١٨م)
٣	مجمد سالم عمر	مصري	٤٥	المدير التجاري	١٨/٠١/١٤٣٩م (الموافق ٠٨/١٠/٢٠١٧م)
٤	سيسقن محمد كاتش	تركي	٤٠	مدير الإنتاج	١٣/٠١/١٤٣٩م (الموافق ٠٣/١٠/٢٠١٧م)
٥	مرسي فؤاد	مصري	٤٢	مدير المبيعات	٢٥/١٢/١٤٤٠م (الموافق ٢٦/٠٨/٢٠١٩م)
٦	محمد طه مغاوري	مصري	٣٥	مدير إدارة الجودة	١٣/٠١/١٤٣٩م (الموافق ٢٧/٠٦/٢٠١٨م)
٧	محمد العبد الواحد	سعودي	٣١	مدير إدارة الموارد البشرية	٢٢/١٢/١٤٤٢هـ (الموافق ٠١/٠٨/٢٠٢١م)
٨	عاصف على خان	باكستاني	٣٢	مدير إدارة الصيانة	٢٣/١١/١٤٣٩هـ (الموافق ٠٥/٠٨/٢٠١٨م)
٩	ضحى ابراهيم محمد الدرويش	سعودية	٢٩	مدير العلاقات العامة	١٧/٠٥/١٤٤٢هـ (الموافق ٠١/٠١/٢٠٢١م)

المصدر: الشركة

#### الجدول رقم (٤٩): السيرة الذاتية لـ احمد بن محمد بن حسين العرفج

احمد بن محمد بن حسين العرفج	
الجنسية	سعودي
العمر	٤٤ سنة
المنصب	نائب رئيس مجلس الإدارة - الرئيس التنفيذي
تاريخ التعيين	٢٥/٠٩/٢٠١٧م
المؤهلات العلمية	بكالوريوس دراسات اسلامية - جامعة الملك فيصل
الخبرات العملية	<ul style="list-style-type: none"> <li>- مؤسس وشريك بشركة أفاق الفذاء من ٢٠١٨م حتى الآن</li> <li>- مؤسس سلسلة مطاعم مملكة المعجنات</li> <li>- المالك والمؤسس لفنادق هوم ان من ٢٠١٠م حتى الآن</li> <li>- خبره لما يزيد عن ٢٠ عام في مجال الأغذية واستيراد المواد الغذائية والتصنيع الغذائي وتكنولوجيا صناعة الاغذية</li> </ul>

المصدر: الشركة

الجدول رقم (٥٠): السيرة الذاتية لـ أحمد تركي العطاونه

أحمد تركي العطاونه	
الجنسية	أردني
العمر	٤٦ سنة
المنصب	المدير المالي
تاريخ التعيين	٢٥/١٠/٢٠١٨م
المؤهلات العلمية	بكالوريوس محاسبة
الخبرات العملية	<ul style="list-style-type: none"> <li>- المدير المالي في شركة آفاق الغذاء المحدودة-المدير المالي في شركة أسترا للتجارة</li> <li>- محاسب رئيسي شركة عبر الكون للتحويلات الورقي</li> <li>- رئيس حسابات بشركة الأقصى لصناعة الأعلان</li> <li>- رئيس حسابات بشركة أسترا الغذاء</li> <li>- مدير مالي بشركة أسترا الغذاء</li> </ul>
المصدر: الشركة	

الجدول رقم (٥١): السيرة الذاتية لـ محمد سالم عمر

محمد سالم عمر	
الجنسية	مصري
العمر	٤٥ سنة
المنصب	المدير التجاري
تاريخ التعيين	٠٨/١٠/٢٠١٧م
المؤهلات العلمية	بكالوريوس خدمة اجتماعية
الخبرات العملية	<ul style="list-style-type: none"> <li>- مندوب مبيعات ثم مشرف مبيعات ثم مدير مبيعات بشركة بيبسيكو مصر</li> <li>- مدير مبيعات الأحساء بشركة بيبسيكو</li> <li>- مدير المبيعات بشركة آفاق الغذاء</li> <li>- المدير التجاري بشركة آفاق الغذاء</li> </ul>
المصدر: الشركة	

الجدول رقم (٥٢): السيرة الذاتية لـ سيسقن محمد كاتش

سيسقن محمد كاتش	
الجنسية	تركي
العمر	٤٠ سنة
المنصب	المدير الإنتاج
تاريخ التعيين	٠٣/١٠/٢٠١٧م
المؤهلات العلمية	دبلوم عالي صناعة اغذية
الخبرات العملية	<ul style="list-style-type: none"> <li>- موظف انتاج في مصنع د ي سي تي للأغذية بتركيا .</li> <li>- مشرف انتاج في مصنع دي سي تي للأغذية بتركيا .</li> <li>- الأنتاج في مصنع د ي سي تي للأغذية بتركيا .</li> <li>- كبير مديري الأنتاج بمصنع دوستلر للصناعات الغذائية في المانيا .</li> <li>- مدير الأنتاج في مصنع شركة آفاق الغذاء</li> </ul>
المصدر: الشركة	

الجدول رقم (٥٣): السيرة الذاتية لـ مرسى فؤاد

مرسى فؤاد	
الجنسية	مصري
العمر	٤٢ سنة
المنصب	المدير المبيعات
تاريخ التعيين	٢٦/٠٨/٢٠١٩م
المؤهلات العلمية	ماسر في إدارة الأعمال
الخبرات العملية	- مشرف مبيعات شركة السنبل بالمنطقة الغربية - مدير المبيعات في مصنع ابو الجدائل للمشروبات - مدير المبيعات في شركة باوزير للتجارة

المصدر: الشركة

الجدول رقم (٥٤): السيرة الذاتية لـ محمد طه مغاوري

محمد طه مغاوري	
الجنسية	مصري
العمر	٣٥ سنة
المنصب	المدير الجودة
تاريخ التعيين	٢٧/٠٦/٢٠١٨م
المؤهلات العلمية	ماسر في جودة وسلامة الغذاء
الخبرات العملية	- مدير مختبرات بالشركة العربية الفرنسية لمنتجات الألبان بمصر - مشرف جودة بالشركة المتحدة للصناعات الغذائية لصناعات المركبات بمصر - مدير الجودة بشركة الحسن والحسين للأستثمار الغذائي بمصر - مدير الجودة في شركة الدقهلية للدواجن بمصر - مدير الجودة وسلامة الغذاء في شركة آفاق الغذاء

المصدر: الشركة

الجدول رقم (٥٥): السيرة الذاتية لـ محمد العبد الواحد

محمد العبد الواحد	
الجنسية	سعودي
العمر	٣١ سنة
المنصب	مدير إدارة الموارد البشرية
تاريخ التعيين	٠١-٠٨-٢٠٢١م
المؤهلات العلمية	بكالوريوس إدارة اعمال (تخصص محاسبة) من جامعة الملك فيصل عام ٢٠١٥م.
الخبرات العملية	- مدير إدارة الموارد البشرية بشركة أفاق الغذاء للفترة من أغسطس ٢٠٢١م حتى تاريخه. - مسؤول اداري بشركة بن غرة للمقاولات الفترة من نوفمبر ٢٠١٦م وحتى مارس ٢٠٢١م. - مسؤول الموارد البشرية شركة أبناء عبدالله وخالد عبدالرحمن الشعبي للتجارة والصناعة الفترة من مارس ٢٠١٦م حتى يوليو ٢٠١٦م. - مسؤول اداري بشركة ازميل للمقاولات الفترة من سبتمبر ٢٠١٥م حتى ابريل ٢٠١٦م.

المصدر: الشركة

الجدول رقم (٥٦): السيرة الذاتية لـ عاصف على خان

عاصف على خان	
باكستاني	الجنسية
٢٢ سنة	العمر
مدير إدارة الصيانة	المنصب
٢٠١٨-٠٨-٠٥ م	تاريخ التعيين
بكالوريوس - إدارة التشغيل	المؤهلات العلمية
<ul style="list-style-type: none"> <li>- مدير إدارة الصيانة بشركة أفاق الغذاء للفترة من مايو ٢٠١٩م حتى تاريخه.</li> <li>- مسئول مستودع الصيانة بشركة المراعي للفترة من نوفمبر ٢٠١٢م حتى نوفمبر ٢٠١٨م.</li> <li>- مهندس موقع بشركة إسماك بباكستان للفترة من يوليو ٢٠١٠م حتى أكتوبر ٢٠١٢م.</li> </ul>	الخبرات العملية
المصدر: الشركة	

الجدول رقم (٥٧): السيرة الذاتية لـ ضحى ابراهيم محمد الدرويش

ضحى ابراهيم محمد الدرويش	
سعودية	الجنسية
٢٩ سنة	العمر
مدير العلاقات العامة	المنصب
٢٠٢١-٠١-٠١ م	تاريخ التعيين
بكالوريوس - كلية التربية	المؤهلات العلمية
مدير العلاقات العامة بشركة أفاق الغذاء للفترة من يناير ٢٠٢١م حتى تاريخه.	الخبرات العملية
المصدر: الشركة	

# سياسة توزيع الأرباح



أفاق الفداء

## ٥- سياسة توزيع الأرباح

وفق النظام الأساسي للشركة، توزع أرباح الشركة الصافية السنوية على الوجه الآتي:

- يجنب (١٠٪) من صافي الأرباح لتكوين الاحتياطي النظامي للشركة ويجوز أن تقرر الجمعية العامة العادية وقف هذا التجنّب متى بلغ الاحتياطي المذكور (٣٠٪) من رأس المال المدفوع.
- للجمعية العامة العادية بناء على اقتراح مجلس الإدارة أن تجنب (١٠٪) من صافي الأرباح لتكوين احتياطي اتفاقي يخصص لغرض أو أغراض معينة.
- للجمعية العامة العادية أن تقرر تكوين احتياطيات أخرى، وذلك بالقدر الذي يحقق مصلحة الشركة أو يكفل توزيع أرباح ثابتة قدر الإمكان على المساهمين، وللجمعية المذكورة كذلك أن تقتطع من صافي الأرباح مبالغ لإنشاء مؤسسات اجتماعية لعاملي الشركة أو لمعاونة ما يكون قائماً من هذه المؤسسات.
- يوزع من الباقي بعد ذلك على المساهمين نسبة لا تقل (٥٪) من رأسمال الشركة المدفوع فإذا كانت الأرباح الباقية أقل من قيمة النسبة المذكور لا يجوز المطالبة بها من أرباح السنوات التالية.
- مع مراعاة الأحكام المقررة في المادة (٢٧) من هذا النظام الأساسي للشركة، والمادة (السادسة والسبعين) من نظام الشركات يخصص بعد ما تقدم نسبة (١٠٪) من الباقي لمكافأة مجلس الإدارة، على أن يكون استحقاق هذه المكافأة متناسباً مع عدد الجلسات التي يحضرها العضو، ويوزع ما تبقى بعد ذلك كحصص إضافية من الأرباح أو يرحل إلى الأعوام القادمة على النحو الذي توافق عليه الجمعية العامة.

ويجدر بالإشارة أن الشركة لم تقم بتوزيع أي أرباح خلال السنوات المالية ٢٠٢٠م و٢٠٢١م على المساهمين، ويوضح الجدول التالي صافي الأرباح والتوزيعات وربحية السهم خلال العامين المنتهيين في ٣١ ديسمبر ٢٠٢٠م، و٣١ ديسمبر ٢٠٢١م وفترة الستة أشهر المنتهية في ٣٠ يونيو ٢٠٢٢م:

البيان	٣١ ديسمبر ٢٠٢٠م	٣١ ديسمبر ٢٠٢١م	فترة الستة أشهر المنتهية في ٣٠ يونيو ٢٠٢٢م
الدخل الشامل للفترة	٣,٢٨٥,٩٢١	١٠,٥٢٧,٧٨٥	٤,٦٨١,٣٣٢
توزيعات الأرباح المعلنة	-	-	-
توزيعات الأرباح المدفوعة	-	-	-
نسبة توزيعات الأرباح المعلنة إلى صافي الدخل	٠٪	٠٪	٠٪
الأرباح المبقاه	(٤,٧٨٩,٥٩٣)	٥,١٦٤,٣٧٣	٨,٣١٨,٥٥٩
ربحية السهم	٠,٤١	١,٣٢	٠,٥٩

المصدر: القوائم المالية المراجعة للسنة المالية المنتهية في ٣١ ديسمبر ٢٠٢١م، والقوائم المالية المفحوصة لفترة الستة أشهر المنتهية في ٣٠ يونيو ٢٠٢٢م



## استخدام متحصلات الطرح



أفاق الفداء

## ٦- استخدام متحصلات الطرح

تبلغ القيمة المتوقعة لإجمالي متحصلات الطرح مبلغ تسعة وخمسون مليون ومئتان ألف (٥٩,٢٠٠,٠٠٠) ريال سعودي، سيدفع منها تقريبا حوالي مليونان وأربعمائة ألف (٢,٤٠٠,٠٠٠) ريال سعودي (غير شاملة ضريبة القيمة المضافة) كمصاريف للطرح، والتي تشمل أتعاب المستشار المالي، ومدير الاكتتاب، ومستشار العناية المهنية القانونية، وتكاليف التسويق والطباعة، والمصاريف والتكاليف الأخرى المتعلقة بالطرح.

هذا وسوف يتم توزيع صافي متحصلات الطرح والمقدرة بحوالي ستة وخمسون مليون وثمانمائة ألف (٥٦,٨٠٠,٠٠٠) ريال سعودي على المساهمين البائعين كل حسب النسبة التي يمتلكها في رأس مال الشركة، ولن تستلم الشركة أي مبلغ من صافي متحصلات الطرح.

# مصاريق الطرح



أفاق الفداء

## ٧- مصاريف الطرح

سوف يتحمل المساهمون البائعون جميع التكاليف المتعلقة بالطرح، والتي يتوقع لها أن تبلغ حوالي مليونان وأربعمائة ألف (٢,٤٠٠,٠٠٠) ريال سعودي (غير شاملة ضريبة القيمة المضافة)، حيث سيتم خصمها بالكامل من إجمالي متحصلات الاكتتاب البالغة تسعة وخمسون مليون ومئتان ألف (٥٩,٢٠٠,٠٠٠) ريال سعودي. وتشمل مصاريف الطرح أتعاب المستشار المالي والمستشار القانوني ومدير الاكتتاب، والمحاسب القانوني، وتكاليف التسويق والطباعة، والمصاريف الأخرى المتعلقة بالطرح. والجدير بالذكر أن الشركة لن تتحمل أي من المصاريف المتعلقة بالطرح وإنما سيتم خصمها بالكامل من إجمالي متحصلات الاكتتاب، وسيقوم المساهمون البائعون بسداد كافة مصاريف الطرح التي تحملتها الشركة عنهم بمجرد الانتهاء من عملية الطرح.

# الإقرارات



أفاق الفداء

١-٨ يقر أعضاء مجلس الإدارة بالشركة ما يلي:

- لم يكن هناك أي انقطاع في أعمال المُصدر يمكن أن يؤثر أو يكون قد أثر تأثيراً ملحوظاً في الوضع المالي خلال الـ (١٢) شهراً الأخيرة.
- لم تمنح أي عمولات أو خصومات أو أتعاب وساطة أو أي عوض غير نقدي من قبل المُصدر خلال السنة السابقة مباشرة لتاريخ طلب التسجيل أو طرح أي أسهم.
- لم يكن هناك أي تغيير سلبي جوهري في الوضع المالي والتجاري للمصدر خلال السنة السابقة مباشرة لتاريخ تقديم طلب التسجيل.
- بخلاف ما ورد في صفحة (د) من هذه النشرة، ليس لأعضاء مجلس الإدارة أو لأي من أقربائهم أي أسهم أو مصلحة من أي نوع في المُصدر.
- بخلاف ما ورد في الفقرة الفرعية (٢-١-٢٤) «مخاطر عدم الحصول على التراخيص والتصاريح والشهادات اللازمة وعدم تجديدها» من الفقرة (٢) «عوامل المخاطرة» من هذه النشرة، فإن الشركة حاصلة على جميع التراخيص والموافقات الأساسية المطلوبة لممارسة أنشطتها
- أن الشركة قد حصلت على جميع الموافقات اللازمة لإدراج أسهمها في السوق الموازية.
- باستثناء ماورد في القسم رقم (٢) «عوامل المخاطرة»، فإن أعضاء مجلس الإدارة ليسوا على علم بأي مخاطر جوهرية أخرى من الممكن أن تؤثر على قرار المستثمرين المحتملين في الاستثمار في أسهم الشركة.
- بخلاف ماورد في الفقرة الفرعية (٢-١-٤١) «المخاطر المتعلقة بالدعاوى القضائية» من هذه النشرة، الشركة ليست خاضعة لأي دعاوى أو إجراءات قانونية قد تؤثر جوهرياً في أعمالها أو في وضعها المالي.
- لا يخضع أعضاء مجلس الإدارة لأي دعاوى أو إجراءات قانونية قد تؤثر بمفردها أو مجملها جوهرياً في أعمال الشركة أو في وضعها المالي
- أنه لم يتم الإعلان عن إفلاس أي عضو من أعضاء مجلس إدارة الشركة ولم يخضعوا لأي إجراءات إفلاس.
- لا تملك الشركة أي أوراق مالية (تعاقدية أو غيرها) أو أي من الأصول التي تكون قيمتها عرضة للتقلبات مما يؤثر بشكل سلبي وجوهري في تقييم الموقف المالي.
- تم الإفصاح عن كافة البيانات والمعلومات التي من الممكن أن تؤثر على قرارات المستثمرين بالاستثمار في الأسهم محل الطرح.
- بخلاف ما ورد في القسم رقم (٢) «عوامل المخاطرة» إن الشركة ملتزمة بجميع أحكام نظام الشركات حتى تاريخ هذه النشرة
- بخلاف ما ورد في الفقرة الفرعية (٢-١-١٩) «مخاطر المعاملات مع الأطراف ذات العلاقة» من الفقرة (٢) «عوامل المخاطرة» من هذه النشرة، تقرر الشركة بأنه لا يوجد لدى الشركة أي تعاملات مع أطراف ذات علاقة أو أية عقود أو ترتيبات سارية المفعول عند تقديم نشرة الإصدار هذه يكون فيها مصلحة لرئيس مجلس الإدارة، أو أحد أعضاء مجلس الإدارة، أو الرئيس التنفيذي، أو مدير الإدارة المالية، أو الإدارة التنفيذية، أو أمين سر المجلس، أو غيرهم من الأطراف ذوي العلاقة.
- لا توجد أي وقائع أخرى يمكن أن تؤثر على طلب تسجيل الأوراق المالية لم يتم تضمينها في هذه النشرة.
- تؤكد الشركة بأنها ملتزمة بسداد جميع عقود الإيجار بشكل منتظم يتفق مع شروط وبنود العقود .
- تؤكد الشركة بأنه لا توجد لديها أي تسهيلات ائتمانية أو قروض أو تمويل خارجي كما في تاريخ هذه النشرة.
- تؤكد الشركة بأنه لا أي ضمانات شخصية قدمت لأي تسهيلات ائتمانية أو قروض أو تمويل خارجي أو لأي سبب آخر كما في تاريخ هذه النشرة.



- أن الشركة ملتزمة بتعيين إدارة مراجعة داخلية خلال شهر ديسمبر لعام ٢٠٢٢م، على أن تباشر عملها خلال الربع الأول من عام ٢٠٢٣م.
- تؤكد الشركة عدم دخول أعضاء مجلس الإدارة في أعمال منافسة لأعمال الشركة إلا بموافقة من الجمعية العامة العادية لمساهمي الشركة وذلك تطبيقاً للمادة الثانية والسبعين (٧٢) من نظام الشركات، وكما في تاريخ هذه النشرة لا يشترك أي من أعضاء مجلس الإدارة في أعمال منافسة للشركة.

# المعلومات القانونية



أفاق الفداء



١-٩ مقدمة عن الشركة وأبرز التغييرات التي طرأت عليها

- اسم الشركة:

شركة آفاق الغذاء

- تأسيس الشركة ومراحل تطور راس المال:

تم تأسيس الشركة كشركة ذات مسؤولية محدودة برأس مال ٣١,٠٨٩,٤٨٠ ريال سعودي بموجب عقد التأسيس الموثق لدى كاتب العدل برقم (٣٩٨٦٤٣٣٣) وتاريخ ٠٦/٠٦/١٤٣٩هـ (الموافق ٢٢/٠٢/٢٠١٨م). باسم «شركة آفاق الغذاء المحدودة» بين السيد أحمد بن محمد بن حسين العرفج -سعودي الجنسية -وشركة الاستثمار الخليجية للأغذية (شركة ذات مسؤولية محدودة) وتم إصدار السجل التجاري للشركة رقم (٢٠٥١٢٢٠٤٢١).

ليكون هيكل ملكية الشركة كالتالي:

نسبة الملكية	قيمة حصة الشريك (ريال سعودي)	قيمة الحصة (ريال سعودي)	الحصص العينية	الحصص النقدية	رقم الهوية / السجل التجاري	اسم الشريك
١%	٣١٠,٨٩٠	١٠	٠	٣١,٠٨٩	١٠٠٣٦١٢٩٥٧	١ أحمد بن محمد بن حسين العرفج
٩٩%	٣٠,٧٧٨,٥٩٠	١٠	٣,٠٧٧,٨٥٩	٠	٣٥٥٠٠٠٥٤٠٣	٢ شركة الاستثمار الخليجية للأغذية
١٠٠%	٣١,٠٨٩,٤٨٠		٣,٠٧٧,٨٥٩	٣١,٠٨٩		الاجمالي

المصدر: الشركة

بتاريخ ٢٠/٠٤/١٤٤٠هـ (الموافق ٢٩/١٢/٢٠١٨م). تم دخول شركة تبوك الزراعية كشريك جديد بموجب تعديل عقد التأسيس المثبت لدى كاتب العدل برقم (٤٠٧٠٨٤٩٦) من خلال تنازل السيد أحمد بن محمد بن حسين العرفج عن كامل حصصه لشركة تبوك الزراعية بعدد (٣١,٠٨٩) حصة كما تنازلت شركة الاستثمار الخليجية عن عدد (١,٥٢٣,٣٨٥) حصة من إجمالي حصصها البالغة (٣,٠٧٧,٨٥٩) لشركة تبوك للتنمية الزراعية بما لها من حقوق وما عليها من التزامات.

ليكون هيكل ملكية الشركة كالتالي:

نسبة الملكية	قيمة حصة الشريك (ريال سعودي)	قيمة الحصة (ريال سعودي)	عدد الحصص	رقم الهوية / السجل التجاري	اسم الشريك
٥٠%	١٥,٥٤٤,٧٤٠	١٠	١,٥٥٤,٤٧٤	١٠٠٣٦١٢٩٥٧	١ شركة تبوك للتنمية الزراعية
٥٠%	١٥,٥٤٤,٧٤٠	١٠	١,٥٥٤,٤٧٤	٣٥٥٠٠٠٥٤٠٣	٢ شركة الاستثمار الخليجية للأغذية
١٠٠%	٣١,٠٨٩,٤٨٠		٣,١٠٨,٩٤٨		الاجمالي

المصدر: الشركة

بتاريخ ٢٩/١٠/١٤٤١هـ (الموافق ٢١/٠٦/٢٠٢٠م). تم دخول السيد أحمد بن محمد بن حسين العرفج كشريك من خلال تنازل شركة الاستثمار الخليجية للأغذية عن جميع حصصها البالغة عدد (١,٥٥٤,٤٧٤) إلى السيد أحمد بن محمد بن حسين العرفج بما لها من حقوق وما عليها من التزامات.

ليكون هيكل ملكية الشركة كالتالي:

اسم الشريك	رقم الهوية / السجل التجاري	عدد الحصص	قيمة الحصة (ريال سعودي)	قيمة حصة الشريك (ريال سعودي)	نسبة الملكية
١ أحمد بن محمد بن حسين العرفج	١٠٠٣٦١٢٩٥٧	١,٥٥٤,٤٧٤	١٠	١٥,٥٤٤,٧٤٠	%٥٠
٢ شركة تبوك للتنمية الزراعية	٣٥٥٠٠٠٥٤٠٣	١,٥٥٤,٤٧٤	١٠	١٥,٥٤٤,٧٤٠	%٥٠
<b>الإجمالي</b>					%١٠٠
المصدر: الشركة					

بتاريخ ٠٦/٠١/١٤٤٣هـ (الموافق ١٤/٠٨/٢٠٢١م) تم زيادة رأس المال من (٣١,٠٨٩,٤٨٠) إلى (٨٠,٠٠٠,٠٠٠) ريال سعودي مع الاحتفاظ برقم واسم وتاريخ السجل التجاري.

ليكون هيكل ملكية الشركة كالتالي:

اسم الشريك	رقم الهوية / السجل التجاري	عدد الاسهم	قيمة الحصة (ريال سعودي)	قيمة حصة الشريك (ريال سعودي)	النسبة
١ أحمد بن محمد بن حسين العرفج	١٠٠٣٦١٢٩٥٧	٤,٠٠٠,٠٠٠	١٠	٤٠,٠٠٠,٠٠٠	%٥٠
٢ شركة تبوك للتنمية الزراعية	٣٥٥٠٠٠٥٤٠٣	٤,٠٠٠,٠٠٠	١٠	٤٠,٠٠٠,٠٠٠	%٥٠
<b>الإجمالي لعدد الاسهم</b>					%١٠٠
المصدر: الشركة					

بتاريخ ٠٥/٠٧/١٤٤٣هـ (الموافق ٠٧/٠٢/٢٠٢٢م)، صدر قرار الشركاء المثبت لدى كاتب العدل بوزارة التجارة برقم (١٠٠٠١٠٥٨٠) بالموافقة على تحول الشركة وفروعها من شركة ذات مسؤولية محدودة إلى مساهمة مغلقة وذلك بما لها من حقوق وما عليها من التزامات وتحول الحصص إلى أسهم تبلغ القيمة الاسمية للسهم (١٠) ريال سعودي.

بتاريخ ٢٨/٠٧/١٤٤٣هـ (الموافق ٠١/٠٣/٢٠٢٢م)، وافقت الجمعية التحويلية على النظام الاساسي للشركة، بالإضافة إلى تعيين أعضاء مجلس الإدارة وتعيين أعضاء لجنة المراجعة وتعيين لجنة المكافآت والترشيحات وتعيين أعضاء اللجنة التنفيذية وتعيين أول مراجع لحسابات الشركة.

بتاريخ ٢٩/٠٧/١٤٤٣هـ (الموافق ٠٢/٠٣/٢٠٢٢م)، صدر قرار وزارة التجارة بالموافقة على إعلان تحول شركة أفاق الغذاء من شركة ذات مسؤولية محدودة إلى (شركة مساهمة مغلقة).

#### • كبار المساهمين

#	الاسم	قبل الطرح			بعد الطرح			
		عدد الأسهم	قيمة الأسهم (بالريال السعودي)	نسبة الملكية المباشرة	نسبة الملكية غير المباشرة	عدد الأسهم	قيمة الأسهم (بالريال السعودي)	نسبة الملكية المباشرة
١-	أحمد بن محمد بن حسين العرفج	٤,٠٠٠,٠٠٠	٤٠,٠٠٠,٠٠٠	%٥٠	لا يوجد	٣,٢٠٠,٠٠٠	٣٢,٠٠٠,٠٠٠	%٤٠
٢-	شركة تبوك للتنمية الزراعية	٤,٠٠٠,٠٠٠	٤٠,٠٠٠,٠٠٠	%٥٠	لا يوجد	٣,٢٠٠,٠٠٠	٣٢,٠٠٠,٠٠٠	%٤٠
<b>الإجمالي</b>		٨,٠٠٠,٠٠٠	٨٠,٠٠٠,٠٠٠	%١٠٠	لا يوجد	٦,٤٠٠,٠٠٠	٦٤,٠٠٠,٠٠٠	%٨٠
المصدر: الشركة								

• **المقر الرئيسي:**

نصت المادة الخامسة من النظام الأساسي أن يكون المركز الرئيسي للشركة في مدينة الدمام بالمنطقة الشرقية في المملكة العربية السعودية.

• **مدة الشركة:**

نصت المادة السادسة من النظام الأساسي للشركة على أن تكون مدة الشركة تسعة وتسعين (٩٩) سنة ميلادية تبدأ من تاريخ صدور قرار معالي وزير التجارة بإعلان تأسيسها، ويجوز دائماً إطالة هذه المدة بقرار تصدره الجمعية العامة غير العادية قبل انتهاء أجلها بسنة واحدة على الأقل.

• **نشاط الشركة:**

تمارس الشركة نشاطها بموجب السجل التجاري رقم ٢٠٥١٢٢٠٤٢١ الصادر من مدينة الخبر بتاريخ ٠٦/٠٦/١٤٣٩هـ (الموافق ٢٢/٠٢/٢٠١٨م) والذي ينتهي بتاريخ ٠٦/٠٦/١٤٤٤هـ (الموافق ٣٠/١٢/٢٠٢٢م) وتمثل الأنشطة الرئيسية للشركة بحسب سجلها التجاري:

١. إنتاج أنواع الدواجن والأرانب والطيور المبردة والمجمدة
٢. إنتاج اللحوم المبردة والمجمدة
٣. تقطيع وتجهيز وتعبئة وتغليف اللحوم والدواجن
٤. إنتاج السجق (النقانق) والهامبورجر من اللحوم

• **أغراض الشركة:**

تمثل الأنشطة الرئيسية للشركة في مزاولة الأغراض التالية داخل وخارج المملكة، وذلك وفقاً للنظام الأساسي للشركة:

١. الزراعة والحراثة وصيد الأسماك
٢. التعدين واستغلال المحاجر
٣. إمدادات الكهرباء والغاز والبخار وتكييف الهواء
٤. إمدادات المياه وأنشطة الصرف الصحي وإدارة النفايات ومعالجتها
٥. التشييد
٦. تجارة الجملة والتجزئة، وإصلاح المركبات ذات المحركات والدراجات النارية
٧. النقل والتخزين
٨. أنشطة خدمات الإقامة والطعام
٩. المعلومات والاتصالات
١٠. الأنشطة العقارية
١١. الأنشطة العلمية والتقنية
١٢. أنشطة الخدمات الإدارية وخدمات الدعم
١٣. التعليم
١٤. أنشطة صحة الإنسان والعمل الاجتماعي
١٥. أنشطة الخدمات الأخرى

• **صلاحيات الجمعية العامة العادية:**

فيما عدا الأمور التي تختص بها الجمعية العامة غير العادية، تختص الجمعية العامة العادية بجميع الأمور المتعلقة بالشركة، وتتعقد مرة على الأقل في السنة خلال الأشهر الستة التالية لانتهاج السنة المالية للشركة، ويجوز دعوة جمعيات عامة عادية أخرى كلما دعت الحاجة إلى ذلك.

• **صلاحيات الجمعية العامة غير العادية:**

تختص الجمعية العامة غير العادية بتعديل نظام الشركة الأساس، إلا ما يتعلق بالأمور الآتية:

أ. حرمان المساهم أو تعديل أي من حقوقه الأساسية التي يستمدّها بصفته شريكاً، وبخاصة ما يلي:

١. الحصول على نصيب من الأرباح التي يتقرر توزيعها، سواء أكان التوزيع نقداً أم من خلال إصدار أسهم مجانية لغير عاملي الشركة والشركات التابعة لها.
٢. الحصول على نصيب من موجودات الشركة عند التصفية.
٣. حضور جمعيات المساهمين العامة أو الخاصة، والاشتراك في مداولاتها، والتصويت على قراراتها.
٤. التصرف في أسهمه وفق أحكام النظام.
٥. طلب الاطلاع على دفاتر الشركة ووثائقها، ومراقبة أعمال مجلس الإدارة، ورفع دعوى المسؤولية على أعضاء مجلس الإدارة، والطعن ببطلان قرارات جمعيات المساهمين العامة والخاصة.
٦. أولوية الاكتتاب بالأسهم الجديدة التي تصدر مقابل حصص نقدية، ما لم ينص النظام الأساس على غير ذلك.

ب. التعديلات التي من شأنها زيادة الأعباء المالية للمساهمين، ما لم يوافق على ذلك جميع المساهمين.

نقل مركز الشركة الرئيس إلى خارج المملكة.

ج. تغيير جنسية الشركة.

للجمعية العامة غير العادية - فضلاً عن الاختصاصات المقررة لها - أن تصدر قرارات في الأمور الداخلة أصلاً في اختصاصات الجمعية العامة العادية، وذلك بالشروط والأوضاع نفسها المقررة للجمعية العامة العادية.

• **مجلس الإدارة واللجان**

- تشكيل مجلس الإدارة

نصت المادة الثامنة عشر من النظام الأساسي للشركة على أنه « يتولى إدارة الشركة مجلس إدارة مؤلف من خمسة أعضاء تنتخبهم الجمعية العامة العادية للمساهمين لمدة لا تزيد عن ثلاث سنوات، واستثناء من ذلك تعين الجمعية التحويلية أول مجلس إدارة لمدة خمسة سنوات من تاريخ قيدها بالسجل التجاري كشركة مساهمة، وسيتم تحديد أعضاء مجلس الإدارة في الجمعية التحويلية».

بتاريخ ٢٨/٠٧/١٤٤٣هـ (الموافق ٢٠٢٢/٠٣/٠١م) عينت الجمعية التحويلية للشركة أعضاء مجلس الإدارة لمدة (٥) سنوات، تبدأ من تاريخ ٢٠٢٢/٠٣/٠١م وتنتهي في ٢٠٢٧/٠٣/٠١م.

تاريخ التعيين	نسبة الملكية**		عدد الأسهم المملوكة**		التمثيل	الصفة	العمر	الجنسية	المنصب	الاسم
	غير مباشر	مباشر	غير مباشر	مباشر						
٢٠٢٢/٠٣/٠١م	٠,٠٠١٣%	لا يوجد	١٠٩	لا يوجد	عن نفسه	غير مستقل غير تنفيذي	٤٠	سعودي	رئيس مجلس الإدارة	الوليد بن خالد بن صالح الشثري
٢٠٢٢/٠٣/٠١م	لا يوجد	٥٠%	لا يوجد	٤,٠٠٠,٠٠٠	عن نفسه	غير مستقل تنفيذي	٤٤	سعودي	نائب رئيس مجلس الإدارة والرئيس التنفيذي	أحمد بن محمد بن حسين العرفج
٢٠٢٢/٠٣/٠١م	لا يوجد	لا يوجد	لا يوجد	لا يوجد	عن نفسه	غير مستقل غير تنفيذي	٤١	سعودي	عضو مجلس الإدارة	محمد بن عبد الله بن إبراهيم بن دايل

تاريخ التعيين	نسبة الملكية**		عدد الأسهم المملوكة**		التمثيل	الصفة	العمر	الجنسية	المنصب	الاسم
	غير مباشر	مباشر	غير مباشر	مباشر						
٢٠٢٢/٠٣/٠١ م.	لا يوجد	لا يوجد	لا يوجد	لا يوجد	عن نفسه	غير مستقل غير تنفيذي	٤٣	سعودي	عضو مجلس الإدارة	منير بن أحمد بن أحمد ال غزوي
٢٠٢٢/٠٣/٠١ م.	لا يوجد	لا يوجد	لا يوجد	لا يوجد	عن نفسه	مستقل غير تنفيذي	٤٤	سعودي	عضو مجلس الإدارة	حاتم بن علي بن طالب بارجاش

المصدر: الشركة

\* ناتج عن ملكيته المباشرة في شركة تبوك للتعمية الزراعية بنسبة ٠,٠٠٢٧٤١٤٪ التي تملك عدد ٤,٠٠٠,٠٠٠ سهم عادي من أسهم شركة أفاق الفداء.

\*\* نسب الملكية الحالية كما بتاريخ هذه النشرة

صدر قرار مجلس الادارة بتاريخ ١٨ / ٠٨ / ١٤٤٣ هـ (الموافق ٢٠٢٢/٠٣/٢١ م). بتعيين الاستاذ مجدي عبد اللطيف عبد الهادي أمين سر المجلس.

#### مكافآت المجلس

وفقا للمادة (٢٧) من النظام الأساسي، تتكون مكافآت أعضاء مجلس الادارة من مبلغ معين أو بدل حضور عن الجلسات أو مزايا معينة أو نسبة معينة من صافي الأرباح، ويجوز الجمع بين اثنين أو أكثر من هذه المزايا. في جميع الأحوال لا يتجاوز ما يحصل عليه عضو مجلس الإدارة من مكافآت ومزايا مالية أو عينية ٥٠٠ ألف ريال سنويا.

لم يتم صرف أي مكافآت لأعضاء المجلس حتى تاريخ هذه النشرة.

#### اجتماعات المجلس

وفقا للمادة (٢٥) من النظام الأساسي للشركة، يجتمع المجلس بحد أدنى أربعة (٤) اجتماعات خلال العام، مع إمكانية عقد اجتماعات أخرى متى ما دعت الحاجة لذلك. إن الشركة ملتزمة بالنظام الأساسي والمادة الثالثة والثمانون من نظام الشركات حيث ان الشركة تحولت لمساهمة مغلقة في شهر مارس لعام ٢٠٢٢ م. فقد اجتمع المجلس مره واحده بتاريخ ٢٠٢٢/٠٣/٢١ م وتم جدولته ثلاثة اجتماعات أخرى لهذا العام.

#### لجان الشركة

لدى الشركة ثلاثة لجان: لجنة المراجعة، ولجنة المكافآت والترشيحات، واللجنة التنفيذية، وتتكون جميع هذه اللجان من ثلاثة إلى خمسة أعضاء، ولها لوائح عمل مفصلة تحدد مهامها وإجراءات عملها وغيرها من الأمور. توضح النقاط التالية تفاصيل هذه اللجان:

#### • لجنة المراجعة

وفق المادة الخامسة والأربعون (٤٥) من النظام الأساسي للشركة والمادة الثانية من لائحة لجنة المراجعة الخاصة بالشركة، فإن لجنة المراجعة تتكون من ثلاثة أعضاء من غير أعضاء مجلس الادارة التنفيذيين سواء من المساهمين أو غيرهم، ويبلغ حاليا عدد أعضاء اللجنة ثلاثة (٣) أعضاء. وقد تم تعيين أعضاء لجنة المراجعة وتحديد مهام اللجنة وضوابط عملها ومكافآت أعضائها من قبل الجمعية التحولية المنعقدة بتاريخ ١٤٤٣/٠٧/٢٩ هـ (الموافق ٢٠٢٢/٠٣/٠١ م) وهي تتكون من الأعضاء التالية أسمائهم:

الاسم	المنصب	الصفة
ريان بن عمر المفدى	الرئيس	مستقل
ماجد بن أحمد الصويغ	عضو	غير مستقل
أحمد بن ابراهيم السندي	عضو	مستقل

المصدر: الشركة

تختص لجنة المراجعة بالمراقبة على أعمال الشركة، ولها في سبيل ذلك حق الاطلاع على سجلاتها ووثائقها وطلب أي إيضاح أو بيان من أعضاء مجلس الإدارة أو الإدارة التنفيذية، ويجوز لها أن تطلب من مجلس الإدارة دعوة الجمعية العامة للشركة للانعقاد إذا أعاق مجلس الإدارة عملها أو تعرضت الشركة لأضرار أو خسائر جسيمة. كما أن اللجنة ملزمة بالنظر في القوائم المالية للشركة والتقارير والملحوظات التي يقدمها مراجع الحسابات، وإبداء مرئياتها حيالها إن وجدة وجدت، وعليها كذلك إعداد تقرير عن رأيها في شأن مدى كفاية نظام القراية الداخلية في الشركة وعمما قامت به من أعمال أخرى تدخل في نطاق اختصاصها، وعلى مجلس الإدارة أن يودع نسخاً كافية من هذا التقرير في مركز الشركة الرئيسي قبل موعد انعقاد الجمعية العامة بـ (٢١) يوماً على الأقل لتزويد كل من رغب من المساهمين بنسخة منه ويتلى التقرير أثناء انعقاد الجمعية.

#### • لجنة المكافآت والترشيحات

وفق لائحة عمل لجنة المكافآت والترشيحات الخاصة بالشركة، تشكل اللجنة بقرار من مجلس الادارة من ثلاثة أعضاء على الأقل من غير أعضاء مجلس الادارة التنفيذيين سواء من المساهمين أو غيرهم. وقد تم اعتماد اللائحة في اجتماع الجمعية العامة العادية المنعقد بتاريخ ١٤٤٣/٠٨/٢٤هـ الموافق ٢٠٢٢/٠٣/٢٧م، كما تم تشكيل لجنة المكافآت والترشيحات في اجتماع الجمعية التحولية المنعقدة بتاريخ ١٤٤٣/٠٧/٢٨هـ (الموافق ٢٠٢٢/٠٣/٠١م) وتتكون من الأعضاء التالية أسمائهم.

الاسم	المنصب	الصفة
حاتم علي بارجاش	الرئيس	مستقل
ياسر بن سليمان العقيل	عضو	غير مستقل
فهد بن سراج السليماني	عضو	مستقل

المصدر: الشركة

تختص اللجنة باقتراح معايير عضوية مجلس الادارة وترشيح أعضائه واقتراح مكافئاتهم ومكافئات أعضاء اللجان المنبثقة عنه.

#### • اللجنة التنفيذية

وفق لائحة عمل اللجنة الخاصة بالشركة، تشكل اللجنة بقرار من مجلس الادارة وتتكون من ثلاثة أعضاء على الأقل ولا تزيد عن خمسة. وقد تم تشكيل اللجنة في اجتماع الجمعية التحولية المنعقدة بتاريخ ١٤٤٣/٠٧/٢٨هـ (الموافق ٢٠٢٢/٠٣/٠١م) وتم اعتماد لائحته في اجتماع مجلس الادارة بتاريخ ١٤٤٣/٠٨/١٨هـ (الموافق ٢٠٢٢/٠٣/٢١م) وتتكون من الأعضاء التالية أسمائهم.

الاسم	المنصب	الصفة
محمد بن عبد الله بن دابل	الرئيس	مستقل
أحمد بن محمد العرفج	عضو	غير مستقل
الوليد بن خالد الشثري	عضو	غير مستقل

المصدر: الشركة

تختص اللجنة التنفيذية بمساعدة المجلس في تنفيذ مسؤولياته وتنفيذ استراتيجية الشركة، مراقبة أداء مشاريع الشركة، الاشراف على فاعلية حوكمة الشركة، اعتماد اللوائح والسياسات الداخلية للشركة.

#### تعارض المصالح

يؤكد أعضاء مجلس الإدارة وأمين سر المجلس وأعضاء الإدارة التنفيذية أنه لا يوجد لديهم تعارض في المصالح فيما يتعلق بالعقود أو الخدمات المبرمة مع الشركة، وأن أيًا منهم لم يشترك في أية أنشطة مماثلة لأنشطة الشركة كما في تاريخ هذه النشرة أو تتعارض معها.

## ٢-٩ الشهادات والموافقات والتراخيص التي حصلت عليها الشركة

حصلت الشركة على عدة تراخيص وشهادات نظامية وتشغيلية من الجهات المختصة اللازمة لمزاولة نشاطها وفقاً للأنظمة المعمول بها في المملكة العربية السعودية، ويتم تجديد تلك التراخيص بصفة دورية.

وتوضّح الجداول التالية التراخيص والموافقات الحالية التي حصلت عليها الشركة.

### ١-٢-٩ الموافقات والتراخيص المتعلقة بالشركة

الحالة	تاريخ الانتهاء	تاريخ الاصدار	الرقم	النوع	الجهة التنظيمية
ساري	١٤٤٤/٠٦/٠٨ م٢٠٢٣/٠١/٠١	١٤٤٣/٠١/٠٢ م٢٠٢١/٠٨/١٠	٤٣١١٠٢١١٣٦٢٩١	ترخيص منشأة صناعية (استثمار وطني)	وزارة الصناعة والثروة المعدنية
ساري	٢٠٢٣/٠٧/٠١	٢٠٢٠/٠٧/٠٢	٧٤٢	قرار وزاري بإعفاء المصنع من الرسوم الجمركية	
ساري	١٤٤٥/٠٧/٢٥ م٢٠٢٤/٠٢/٠٦	١٤٤٢/٠٨/١٧ م٢٠٢١/٠٣/٣٠	٦٨٦٨/١٤٤٢	تصريح بيئي للتشغيل	المركز الوطني للرقابة على الالتزام البيئي
ساري	١٤٤٥/١١/٠٦ م٢٠٢٤/٠٥/١٤	١٤٤٢/١١/٠٦ م٢٠٢١/٠٦/١٦	E-٠١٢٠٩	ترخيص منشأة غذائية	الهيئة العامة للغذاء والدواء
ساري	١٤٤٥/٠٢/٠١ م٢٠٢٣/٠٩/١٧	١٤٤٤/٠٣/٠٢ م٢٠٢٢/٠٩/٢٨	٠٧٣٢٩٢٢ FEC	شهادة صلاحية التصدير	
ساري	٢٠٢٥/٠٤/٠٦	٢٠٢٢/٠٤/٠٦	SHC-٠٢-F-٢٢- SAU-٢٤٩	شهادة الحلال	الهيئة العامة للغذاء والدواء (المركز السعودي للحلال)
ساري	١٤٤٥/٠٧/٢٥ م٢٠٢٤/٠٢/٠٦	١٤٤٢/٠٨/١٧ م٢٠٢١/٠٣/٣٠	١٧٩٥٣	تصريح بيئي للتشغيل	المركز الوطني للرقابة على الالتزام البيئي
ساري	١٤٤٦/٠٦/٠٤ م٢٠٢٤/١٢/٠٥	١٤٤٣/٠٥/٠٢ م٢٠٢١/١٢/٠٦	٥٨٨١٤٤٣٥٢٠٢١٧٣٢	رخصة تشغيل	الهيئة السعودية للمدن الصناعية ومناطق التقنية (مدن)
منتهي	بعد ٦٠ يوم من صدورها	١٤٤٤/٠٥/١١ م٢٠٢٢/١٢/٠٥	٢٠١٥٢٢٠٣٠٠٠٢٠٠	شهادة التزام بنظام حماية الاجور للشركة	
منتهي	بعد ٦٠ يوم من صدورها	١٤٤٤/٠٥/١١ م٢٠٢٢/١٢/٠٥	٢٠٠٤٢٢٠٣٠٠٢٤٢	شهادة التزام بنظام حماية الاجور للمصنع	
منتهي	بعد ٦٠ يوم من صدورها	١٤٤٤/٠٥/١١ م٢٠٢٢/١٢/٠٥	٢٠٠٨٢٢٠٣٠٠٠٠٦٦	شهادة التزام بنظام حماية الاجور للمطعم	وزارة الموارد البشرية والتنمية الاجتماعية
ساري	١٤٤٤/٠٨/١٤ م٢٠٢٣/٠٣/٠٦	١٤٤٤/٠٥/١٢ م٢٠٢٢/١٢/٠٦	٧٣٣٥٥١٣٣٠٠٢١٥	شهادة سعودة للشركة	
ساري	١٤٤٤/٠٦/٢٣ م٢٠٢٣/٠١/١٦	١٤٤٤/٠٢/١٠ م٢٠٢٢/٠٩/٠٦	١٠٦٠٧١١٥٤٧٧٢٠٨	شهادة سعودة المصنع	
ساري	١٤٤٤/٠٥/٢٧ م٢٠٢٢/١٢/٢١	١٤٤٤/٠٢/٢٦ م٢٠٢٢/٠٩/٢٢	٩٨١٨٨٧١٦٢٤٢١٨٢	شهادة سعودة للمطعم	
ساري	١٤٤٥/١١/١٤ م٢٠٢٤/٠٥/٢٢	١٤٤٣/١١/١٤ م٢٠٢٢/٠٦/١٣	٣٩٠٩٤٧٨٤٣٨	رخصة نشاط تجاري	أمانة الاحساء (بلدي)
ساري	١٤٤٤/٠٦/٠٦ م٢٠٢٢/١٢/٣٠	١٤٤٣/٠٨/٢٦ م٢٠٢٢/٠٣/٢٩	٢٣٤٩٦٩	شهادة اشتراك للشركة	الغرفة التجارية (غرفة الشرقية)
ساري	١٤٤٤/٠٥/٢٧ م٢٠٢٢/١٢/٢١	١٤٤٣/٠٨/٢٦ م٢٠٢٢/٠٣/٢٩	٢٠٨٣٥٢	شهادة اشتراك المصنع	الغرفة التجارية (غرفة الشرقية)
ساري	١٤٤٤/٠٦/١٣ م٢٠٢٣/٠١/٠٦	١٤٤٣/٠٨/٢٦ م٢٠٢٢/٠٣/٢٩	٣٠٢٠٠١١٥٥٣٣٥	شهادة اشتراك المطعم	الغرفة التجارية (غرفة الاحساء)
-	-	٢٠١٨/٠٤/٠١	٣١٠١٨٨٠٨٦٤٠٠٠٢	شهادة تسجيل في ضريبة القيمة المضافة للشركة وفروعها	هيئة الزكاة والضريبة والجمارك

المصدر: الشركة

### ٣-٩ فروع الشركة

نصت المادة الخامسة من النظام الأساسي للشركة على أنه يجوز بقرار من الجمعية العامة غير العادية نقل المقر الرئيسي لشركة إلى أي مكان اخر داخل المملكة العربية السعودية، أو أن ينشأ لها فروع أو مكاتب أو توكيلات داخل المملكة أو خارجها، وذلك بقرار من مجلس الادارة.

كما بتاريخ هذه النشرة، قامت الشركة بتأسيس فروع داخل المملكة وفق الآتي:

رقم السجل	الفرع	الموقع	تاريخ الاصدار	تاريخ الانتهاء
٢٥٠١٠٥١٢٦	مصنع شركة آفاق الغذاء المحدودة	المدينة الصناعية الثالثة - ٨٥٧٥ وحدة رقم ٢٠ الدمام ٢٢٨٣-٣٤٨٥٧	١٤٣٦/٠٥/٢٧ هـ الموافق ٢٠١٥/٠٣/٠٦ م	١٤٤٥/٠٥/٢٧ هـ الموافق ٢٠٢٣/١٢/١١ م
٢٢٥١٠٦٧٣٦٩	مطعم دونراتي	حي السلمانية الرابع - ٥٠٥٧ وحدة رقم ١٨ الهفوف ٩٠٠٥-٣٦٤٤٤	١٤٣٨/٠٤/١١ هـ الموافق ٢٠١٧/٠١/٠٩ م	١٤٤٤/٠٦/١٣ هـ الموافق ٢٠٢٣/٠١/٠٦ م

المصدر: الشركة

### ٤-٩ الشركات التابعة

لا يوجد

### ٥-٩ الشركات المستثمر فيها

لا يوجد

### ٦-٩ القوى العاملة

يحسب مستخرج نطاقات فإن نطاق الشركة هو أخضر متوسط وحجم كيانها متوسطة (فئة ب) نظرا لأن عدد العمالة بين (١٠٠) و(١٩٩) عامل ونسبة التوظيف (٣٢, ٢٣٪)، كما تم الاطلاع على الآتي:

- شهادة السعودية الصادرة من وزارة الموارد البشرية والتنمية الاجتماعية بتاريخ ٢٠٢٢/١٢/٠٦ م ورقم (١٣٤٢٤٠٩٦٨٨٨٨٨٥٧) وتنتهي بتاريخ ٢٠٢٣/٠٣/٠٦ م التي تؤكد أن الشركة حققت نسب التوظيف المطلوبة منها.
- مستخرج مقيم بتاريخ ٢٠٢٢/١٢/١٤ م والذي يبين أن جميع الموظفين الغير سعوديين هم على كفالة الشركة.
- لائحة تنظيم العمل الداخلية للشركة المعتمدة في نوفمبر ٢٠٢١ م.

يبين الجدول أدناه عدد العاملين المسجلين لدى الشركة في الجهات الحكومية المختصة:

التاريخ	المجموع	موظف غير سعودي	موظف سعودي	نوع المستند	الجهة
٢٠٢٢/١٢/١٤ م	١٣١	١٠٠	٣١	شهادة التأمينات	التأمينات الاجتماعية
٢٠٢٢/١٢/١٤ م	١٣١	١٠٠	٣١	شهادة نطاقات	مكتب العمل
٢٠٢٢/١٢/١٤ م	-	١٠٠	-	مستخرج مقيم	الجوازات - مقيم

المصدر: الشركة



## ٧-٩ العقود الجوهرية

نظرا لطبيعة عمل الشركة فان بعض الأعمال تتم من خلال فاتورة تدفع لمره واحده بمبلغ قليل أو عقد ينفذ مره واحده ولا يكون له مده، بينما بعض الأعمال تتم وفق عقود محددة القيمة والمدة.

يبين الجدول التالي تفاصيل العقود الجوهرية:

المبلغ	الفترة	الغرض من العقد	الطرف الآخر في العقد
٩٩١,٥٠٠ يورو	٢٠٢٢/٠٣/١٦ م.	شراء معدات	شركة
٥٥٥,٠٠٠ دولار أمريكي	٢٠٢٢/٠٣/١٩ م	شراء وتركيب معدات	شركة
٤,٥٧٧,٦٦٤ دولار أمريكي	٢٠٢٢/٠٢/١٤ م.	توريد دجاج شاورما مفرزن	شركة
٧٠٣,٩٦٨ دولار أمريكي	٢٠٢٢/٠٢/١٤ م		
٥١٧,٥٠٠ ريال	٢٠٢١/٠٧/١٥ م.	أعمال تنفيذ كهرباء	مؤسسة
	٢٠٢٢/٧/١٥ م. إلى		
١٦٨,٥٧٣ ريال	٢٠٢١/٠٩/١٤ م.	أعمال لياسة	مؤسسة
٦٨٤,٢٥٠ ريال	٢٠٢١/١١/١٧ م.	شراء وتركيب نظام الاطفاء	مؤسسة
	٢٠٢٢/١١/١٧ م. إلى		
١٣٧,٠٨٠ ريال	٢٠٢١/٠٣/١٨ م.	اسناد أعمال العزل المائي والحراري	مؤسسة
	إلى اكتمال التنفيذ		
٤١٩,٩٢١ ريال	٢٠٢١/٠٤/١١ م.	شراء مواد	شركة
١٧٨,٥٠٢ ريال	٢٠٢١/٠٦/٠٧ م.	شراء وتركيب صفايات المياه	شركة
١,٥٠٠,٠٠٠ ريال	من ٢٠٢١/١٢/١٣ م.	اسناد اعمال تكييف الهواء لمصنع الشركة	مؤسسة
	إلى ٢٠٢٢/٠٦/١٣ م.		
١,٥٠٠,٠٠٠ ريال	٢٠٢١/١١/٢١ م.	توريد وتركيب خزانات وتمديدات الغاز في المصنع	شركة
	إلى تنفيذ المطلوب		
٨٢٠,٠٠٠ ريال	٢٠٢٢/٠٤/٠٥ م.	توريد وتركيب أنظمة التيار الخفيف	شركة
	إلى تنفيذ المطلوب		
٧,٧٨٣,٢٠٠ ريال	٢٠٢٠/٠٥/٠٩ م.	أنظمة التبريد والتجميد	شركة

المصدر: الشركة

كما يبين الجدول التالي اجمالي تعاملات الشركة الجوهرية مع عملائها التي تمت من خلال فواتير تدفع مع كل عملية (بدون عقود ثابتة).

اسم العميل	الفترة	المبلغ	النسبة من إجمالي الإيرادات
عميل ١		٤,٧٣٩,٩١٠ ريال	٪١٧,٤٠
عميل ٢		٢,٥٠٣,٠٥٠ ريال	٪٩,١٩
عميل ٣	بنهاية ٢٠٢٠/١٢/٣١ م	١,٧٥٧,٤٢٤ ريال	٪٦,٤٥
عميل ٤		١,٥٠٦,٠٤٠ ريال	٪٥,٥٣
عميل ٥		١,٤٢٨,٢٧٥ ريال	٪٥,٢٤
<b>الإجمالي</b>		<b>١١,٩٣٤,٦٩٩ ريال</b>	<b>٪٤٣,٨١</b>
عميل ١		٧,٧٩٨,١٠٥ ريال	٪١٤,٥١
عميل ٢		٥,٠٢٧,٦٨٠ ريال	٪٩,٣٥
عميل ٣	بنهاية ٢٠٢١ / ١٢/٣١ م	٣,٤٧١,٠٩٥ ريال	٪٦,٤٦
عميل ٤		٢,٧٧٦,٣٠٠ ريال	٪٥,١٦
عميل ٥		١,٨٦١,٥٤٠ ريال	٪٣,٤٦
<b>الإجمالي</b>		<b>٢٠,٩٣٤,٧٢٠ ريال</b>	<b>٪٣٨,٩٥</b>

اسم العميل	الفترة	المبلغ	النسبة من إجمالي الإيرادات
عميل ١		٨,٨١٣,٦٣٥ ريال	٪١٢,٣
عميل ٢		٣,٠٥٨,٥١٥ ريال	٪٤,٣
عميل ٣	بنهاية ٢٢/٠٩/٢٠٢٢ م.	٥,٣٢٨,١٩٩ ريال	٪٧,٤
عميل ٤		٣,٤٧٠,٣٠٥ ريال	٪٤,٨
عميل ٥		٩٧٧,٦٨٠ ريال	٪١,٤
<b>الإجمالي</b>		<b>٢١,٦٤٨,٣٣٤ ريال</b>	<b>٪٣٠,١</b>

المصدر: الشركة

ويبين الجدول التالي إجمالي تعاملات الشركة الجوهرية مع الموردين التي تمت من خلال فواتير تدفع مع كل عملية (بدون عقود ثابتة).

اسم المورد	الفترة	المبلغ
مورد ١		٤,٧٧٥,٩٥٣ ريال
مورد ٢		٢,٦٥٦,١٢١ ريال
مورد ٣	بنهاية ٢٠/١٢/٢٠٢٠ م	١,٧٦٨,٧٣٨ ريال
مورد ٤		٧,٣٣,٨٠٥ ريال
مورد ٥		٣٩٨,٣٥٤ ريال
<b>الإجمالي</b>		<b>١٠,٣٣٢,٩٧٣ ريال</b>
مورد ١		١١,٧٠٢,٩٤٥ ريال
مورد ٢		٤,٦١٤,٧٦٠ ريال
مورد ٣	بنهاية ٢١/١٢/٢٠٢١ م	٢,٩٦٥,٧٧٣ ريال
مورد ٤		١,٦٣٧,٤٩٩ ريال
مورد ٥		١,٥٥٢,٥٠٠ ريال
<b>الإجمالي</b>		<b>٢٢,٤٧٣,٤٧٨ ريال</b>
مورد ١		٢١,٥٧٥,٩٢١ ريال
مورد ٢		٥,٢٣٥,٣٦٦ ريال
مورد ٣	بنهاية ٢٢/٠٩/٢٠٢٢ م	٣,٢٢٧,٥٠٠ ريال
مورد ٤		١٠,٣٣٢,٩٧٣ ريال
مورد ٥		١,٠٩١,٦٧٦ ريال
مورد ١		٢,٩٨٩,١٠٠ ريال
<b>الإجمالي</b>		<b>٣٦,٩٦٠,٩٣٥ ريال</b>

المصدر: الشركة

كما تتم بعض تعاملات الشركة من خلال سندات لأمر الشركة.

يوضحها الجدول التالي:

اسم المدين	تاريخ الانشاء	مكان الانشاء	المبلغ (ريال سعودي)
١ شركة	٢٠٢٢/٠٢/٢٢ م	جده، المملكة العربية السعودية	١٠٠,٠٠٠
٢ شركة	٢٠٢٢/٠٢/١٧ م	الخبر، المملكة العربية السعودية	٣٠٠,٠٠٠
٣ مطعم	٢٠٢٢/٠٩/١٩ م	الدمام، المملكة العربية السعودية	٥٠,٠٠٠
٤ شركة	٢٠٢٢/٠٨/١٧ م	الدمام، المملكة العربية السعودية	١٥٠,٠٠٠

المصدر: الشركة

## ٨-٩ عقود مع الاطراف ذوي العلاقة

لا يوجد .

## ٩-٩ عقود الايجار

أبرمت الشركة عدد (٢) عقد ايجار بصفتها مستأجر مع الهيئة السعودية للمدن الصناعية ومناطق التقنية (مدن) وهي عبارة عن أرض صناعية وأرض سكنية مخصصة لسكن العمال وذلك لمزاولة نشاطها. وتكون هذه المواقع ضمن نطاق (مدن) والتي لا تتطلب إصدار تراخيص بلدية وتراخيص دفاع مدني، وانما يتم اصدار رخص تشغيل من مدن. وأبرمت عدد (٤) مع عدة أطراف.

المبلغ (ريال سعودي)	مدة العقد	المؤجر	المساحة أو الوصف	استخدام العقار
١٢,٦٠٠	من ١٢-١٠-١٤٣٩ هـ (الموافق ٢٦/٠٦/٢٠١٨م) إلى ١١-١٠-١٤٥٧ هـ (الموافق ١١/١٢/٢٠٣٥م)	الهيئة السعودية للمدن الصناعية ومناطق التقنية (مدن)	٤,٢٠٠ م	أرض المصنع ١
٤٤,٠٩٧	من ٢٩/٠١/١٤٤٠ هـ (الموافق ٠٩/١٠/٢٠١٨م) إلى ٢٩/٠١/١٤٦٠ هـ (الموافق ٠٦/٠٢/٢٠٣٨م)	الهيئة السعودية للمدن الصناعية ومناطق التقنية (مدن)	١٤,٦٩٩	أرض المصنع ٢
١٨٠,٠٠٠	من ٢٠/٢/١٤٤٣ هـ (الموافق ٢٧/٠٩/٢٠٢١م) إلى ١٠/١٠/١٤٤٥ هـ (الموافق ١٩/٠٤/٢٠٢٤م)	فرد	٣ ديلكسات	سكن عمال
١٠٥,٠٠٠	من ٢٩/٠٦/١٤٤٣ هـ (الموافق ٠١/٠٢/٢٠٢٢م) إلى ٠٩/٠٧/١٤٤٤ هـ (الموافق ٣١/٠١/٢٠٢٣م)	فرد	٣ شقق سكنية	سكن عمال
٢٥,٥٠٠	من ٠٧/١٢/١٤٤٣ هـ (الموافق ٠٦/٠٧/٢٠٢٢م) إلى ١٧/١٢/١٤٤٤ هـ (الموافق ٠٥/٠٧/٢٠٢٣م)	شركة	مكتب	مكتب جدة
٣٧,٤٠٠	من ٠٧/١٢/١٤٤٣ هـ (الموافق ٠٦/٠٧/٢٠٢٢م) إلى ١٧/١٢/١٤٤٤ هـ (الموافق ٠٥/٠٧/٢٠٢٣م)	شركة	مكتب	مكتب الرياض

المصدر: الشركة

كما بتاريخ هذه النشرة لا يوجد أي عقد ايجار أبرمته الشركة بصفتها مؤجرة ولا يوجد أي عقد ايجار مبرم مع شخص اعتباري تربطه أي علاقة مباشرة أو غير مباشرة بأعضاء مجلس الادارة وكبار التنفيذيين بالشركة كما بتاريخ نشر هذه النشرة.

تجدر الاشارة إلى قرار مجلس الوزراء رقم (٢٩٢) وتاريخ ١٦/٠٥/١٤٢٨ هـ (الموافق ١٣/٠٢/٢٠١٧م) المتضمن عدم اعتبار عقد الايجار غير المسجل في الشبكة الالكترونية عقدا صحيحا منتجا لآثاره الادارية والقضائية، وحيث أنه تم إطلاق الشبكة الالكترونية لخدمات الايجار بالتعاون بين وزارتي العدل والاسكان في تاريخ ١٧/٠٥/١٤٣٩ هـ (الموافق ٠٣/٠٢/٢٠١٨م)، وقد صدر تعميم وزارة العدل باعتماد تطبيق ذلك على كافة العقود المبرمة بعد بتاريخ ٠٥/٠٥/١٤٤٠ هـ (الموافق ١١/٠١/٢٠١٩م). كما بتاريخ نشر هذه النشرة، قامت الشركة بتوثيق جميع عقود ايجارها على شبكة إيجار، في حين أن عقود الايجار المبرمة مع مدن فهي موثقة على نظام Emodon.

## ١٠-٩ القروض والتسهيلات

لا يوجد .

## ١١-٩ عقارات الشركة

لا تملك الشركة أي عقارات.

## ١٢-٩ التقاضي

### الدعاوى والمطالبات القضائية

إن الشركة طرف في عدد من القضايا وذلك على النحو المبين أدناه.

الجهة القضائية	حالة الدعوى	مبلغ المطالبة	موضوع الدعوى	تاريخ الدعوى	المدعي عليه	المدعي
المحكمة التجارية بالدمام	حكمت المحكمة بالزام المدعى عليه بسداد كامل المبلغ للمدعي (الشركة). وتم التنفيذ وتحويل المبلغ لحساب الشركة	٦٩,٠٢٧ ريال سعودي	باعت الشركة لمطعم المدعى عليه (لحم الشاورما) على ان يتم السداد بالأجل ولم يقوم المدعى عليه بسداد المبلغ مدعياً أن اللحم مختلف عما طلبه من الشركة دون تقديم أي دليل على ادعائه	١٧/٠٣/١٤٤٢هـ الموافق ٢٠٢٠/١١/٠٣م	عميل	الشركة
الدائرة العمالية الثانية بمحكمة الاستئناف بجدة	حكمت الدائرة العمالية الثانية بمحكمة الاستئناف بجدة بطلب المدعي لعدم استحقاقه لمبلغ المطالبه	١١٢,٥٠٠ ريال سعودي	مطالبة من المدعي بتعويض عن إنهاء عقد عمله لكون الشركة أنهت العلاقة العمالية معه بتاريخ ٢٠٢١/٠٢/٠٦م لأن العقد محدد المدة وينتهي بتاريخ ٢٠٢٢/٠٨/٣٠م وبقي في العقد (ثمانية عشر شهراً).	١٢/٠٨/١٤٤٢هـ الموافق ٢٠٢١/٠٣/٢٥م	الشركة	موظف سابق
المحكمة التجارية بالدمام	حكمت المحكمة بالزام الشركة سداد المبلغ وتم سداد كامل المبلغ للمدعي	٢٣,٣٦٧ ريال سعودي	مطالبة المدعي مبلغ وقدره (٢٣,٣٦٧) ريال عن توريد لحوم خام	٢٩/١١/١٤٤٣هـ الموافق ٢٠٢٢/٠٦/٢٨م	الشركة	عميل
المحكمة العامة بالدمام	تم تحديد جلسة قادمة بتاريخ ١٤٤٤/٠٦/٢٥هـ	١٧,٤٦٠ ريال سعودي	مطالبة الشركة على المدعى عليه نظير فواتير توريد شاورما	١٧/٠١/١٤٤٤هـ الموافق ٢٠٢٢/٠٨/١٥م	عميل	الشركة

المصدر: الشركة

- القضايا الزكوية المتعلقة بالشركة
- لا يوجد
- قضايا التنفيذ

تقدمت الشركة إلى محكمة التنفيذ بطلب التنفيذ على سندات لأمر كالتالي:

رقم السند	ضد	المحكمة	تاريخ تحرير السند	تاريخ طلب التنفيذ	مبلغ السند (ريال سعودي)	المبلغ المستلم (ريال سعودي)	مبلغ المطالبة (ريال سعودي)
٤٠١٠١٤١٠٠١٠٧٧٣٠	عميل	محكمة التنفيذ بالرياض	٢٩/١٠/٢٠١٩م الموافق ١٤٤١/٠٣/٠١هـ	١٦/١١/١٤٤١هـ الموافق ٢٠٢٠/٠٧/٠٧م	٢٠٠,٠٠٠	٢٦,٠٠٠	١٧٤,٠٠٠
٤٠١٠١٤٢٠٠٢٢١٨٢٩	عميل	محكمة التنفيذ بالرياض	٠٣/١٢/٢٠١٩م الموافق ١٤٤١/٠٤/٠٦هـ	٠١/٠٤/١٤٤٢هـ الموافق ٢٠٢٠/١١/١٦م	٥٠,٠٠٠	٣٧,٠٠٠	١٣,٠٠٠
٤٠١٠١٤٢٠٠٥٧٦١١٤	عميل	محكمة التنفيذ بالرياض	٢٨/٠٧/٢٠٢٠م الموافق ١٤٤١/١٢/٠٧هـ	٢٣/٠٩/١٤٤٢هـ الموافق ٢٠٢١/٠٥/٠٥م	١٥٠,٠٠٠	صفر	١٥٠,٠٠٠
٤٠١٠١٤٢٠٠٧٩١٧٩١	عميل	محكمة التنفيذ بالخبر	١٥/٠٦/٢٠٢١م الموافق ١٤٤٢/١١/٠٥هـ	١٩/١١/١٤٤٣هـ الموافق ٢٠٢٢/٠٦/١٨م	٦٠,٠٠٠	صفر	٢٣,٠٠٠

المصدر: الشركة



## ١٣-٩ الوضع الزكوي للشركة والمنازعات والمطالبات

قدمت الشركة إقرارات الزكاة، وقامت بدفع الزكاة المستحقة في المواعيد المحددة وحصلت على شهادات من هيئة الزكاة والضريبة والدخل عن الأعوام ٢٠١٨م و٢٠١٩م و٢٠٢٠م و٢٠٢١م. وأنتهت الشركة وضعها الزكوي والضريبي لدى هيئة الزكاة والضريبة والجمارك بموجب الربوط الزكوية النهائية للأعوام ٢٠١٩م بمبلغ ٢٠,٨٨٤ ريال وعام ٢٠٢٠م بمبلغ ٢,٠٥٠ ريال وعام ٢٠٢١م بمبلغ ٢٧٧,٠٣٣,٠٠٣ ريال ولم تقدم الشركة أي اعتراض على ذلك. ولدى الشركة مخصصات زكوية بقيمة (٢٦١,١٦٥) ريال سعودي كما في ٣٠ يونيو ٢٠٢٢م.

كما لا تتوقع الشركة أي مطالبات زكوية أو ضريبية إضافية عن الأعوام السابقة أو لم يتم ذكرها في النشرة. وفي حال وجود أي مطالبات إضافية من هيئة الزكاة والضريبة والدخل ستتحمل الشركة جميع هذه المطالبات (إن وجدت) ولن يتحمل المساهمين البائعين أي من هذه المطالبات.

وكما في تاريخ هذه النشرة، لا يوجد أي نزاع يتعلق بالزكاة مع هيئة الزكاة والضريبة والدخل أو اعتراض من قبلها (لمزيد من المعلومات، الرجاء مراجعة الفقرة الفرعية (٢-١-٤٢) المخاطر المتعلقة باستحقاقات الزكاة الشرعية المحتملة والمطالبات الإضافية من القسم رقم (٢) «عوامل المخاطرة».

## ١٤-٩ الملكية الفكرية

تعتمد الشركة في تسويق خدماتها ومنتجاتها على اسمها التجاري المسجل في سجلها التجاري والذي ينعكس في شعارها، والذي يدعم أعمالها ومركزها التنافسي، ويمنحها تميزاً واضحاً في السوق بين العملاء. إلا أن الشركة لم تسجل تعارها الرسمي لدى الهيئة السعودية للملكية الفكرية. وكما قامت الشركة بحماية ملكيتها الفكرية وذلك من خلال تسجيل العلامات التجارية الخاصة بمنتجاتها لدى وزارة التجارة كما في الجدول التالي.

العلامة التجارية	الغرض	الفئة	رقم التسجيل	تاريخ بداية الحماية	تاريخ نهاية الحماية
	لمنتجات الشركة	٢٩	١٤٣٨٠٠٠٩٦٠	١٤/٠١/١٤٣٨هـ (الموافق ١٥/١٠/٢٠١٦م)	١٣/٠١/١٤٤٨هـ (الموافق ٢٢/١٠/٢٠٢٦م)
	للمطعم	٤٣	١٤٣٧٠٢٨٤٩٦	٢٦/١٢/١٤٣٧هـ (الموافق ٢٧/٠٩/٢٠١٦م)	٢٥/١٢/١٤٤٧هـ (الموافق ١١/٠٦/٢٠٢٦م)

المصدر: الشركة

كما أن الشركة تقدمت بطلب تسجيل شعارها الرسمي لدى الهيئة السعودية للملكية الفكرية وبتاريخ ٢٥/٠٣/١٤٤٤هـ الموافق ٢١/١٠/٢٠٢٢م تم نشر الشعار إلكترونياً (لمدة ٦٠ يوم) في صحيفة الملكية الفكرية وذلك وفقاً للمادة (١٨) من اللائحة التنفيذية لنظام العلامات التجارية. وبتاريخ ٢٦/٠٥/١٤٤٤هـ الموافق ٢٠/١٢/٢٠٢٢م تنتهي مدة النشر ويتم اعتماد تسجيل الشعار رسمياً، يبين الجدول التالي تفاصيل الطلب:

نوع الشهادة	رقم الطلب	فئة العلامة	الغرض	الوصف	العلامة
طلب تسجيل علامة تجارية	٣٧١٣٥١	٢٩	شعار الشركة	مربع بإطار باللون الأحمر وبخلفية رصاصية وبداخله حرف ايه باللاتيني بخطوط حمراء وتحت المربع عبارة أفاق الفداء بالعربي	

أفاق الفداء

المصدر: الشركة

نزاعات العلامات التجارية

لا يوجد.

## ١٥-٩ التأمين

أبرمت الشركة عدة عقود تأمين لتغطية مختلف أنواع المخاطر التي قد تتعرض لها، وتم إبرام هذه الوثائق مع عدة شركات تأمين داخل المملكة. ويوضح الجدول التالي التفاصيل الرئيسية لوثائق التأمين التي تحتفظ بها الشركة:

شركة التأمين	رقم البوليصة	نطاق التأمين	مبلغ التغطية	المدة
بوبا	٤٨٤٣٨٠٠٠	تأمين طبي لموظفي المصنع		من ٢٠٢١/٠٩/٢٢ إلى ٢٠٢٣/٠٩/٢١ م
التعاونية*	٢٠٨٠٢٧٦٦	تأمين على سيارات الشركة		من ٢٠٢١/١٢/٠٩ إلى ٢٠٢٢/١٢/٠٨ م
شركة ولاء للتأمين التعاوني	٠١٢٢٢٠٠٣٠٠٠٠٧٥٩	جميع المخاطر للممتلكات و ضد توقف الأعمال	٧١,٥٠٠,٠٠٠	من ٢٠٢٢/١١/٠٣ إلى ٢٠٢٣/١١/٠٢ م
شركة ولاء للتأمين التعاوني	٢٢٥٠٠٠٠٠٠٨٠	المسؤولية العمومية ضد الغير	٥٠٠,٠٠٠	من ٢٠٢٢/١١/٠٣ إلى ٢٠٢٣/١١/٠٢ م

المصدر: الشركة

\* تاريخ صلاحية اتفاقية التأمين منتهي وتعمل الشركة حالياً على تجديده.

## ١٦-٩ اقرارات أعضاء مجلس الادارة فيما يتعلق بالمعلومات القانونية

اضافة إلى الاقرارات الأخرى المشار إليها في هذه النشرة، يقر أعضاء مجلس الادارة بما يلي:

- أن الاصدار لا يخالف الأنظمة واللوائح ذات العلاقة في المملكة العربية السعودية
- أن لا يخل الاصدار بأي من العقود أو الاتفاقيات التي تكون الشركة طرفاً فيها
- أنه تم الافصاح عن جميع المعلومات القانونية الجوهرية المتعلقة بالشركة في نشرة الإصدار
- باستثناء ما تم ذكره في الفقرة الفرعية ٩-١٢ (التقاضي) من هذا القسم، أن الشركة ليست خاضعة لأي دعاوى أو اجراءات قانونية قد تؤثر بمفردها أو بمجملها جوهرياً في أعمال الشركة أو في وضعها المالي
- أن أعضاء مجلس ادارة الشركة ليسوا خاضعين لأي دعاوى أو اجراءات قانونية قد تؤثر بمفردها أو بمجملها جوهرياً في أعمال الشركة أو في وضعها المالي.

# المعلومات المتعلقة بالأسهم وأحكام الطرح وشروطه



أفاق الفداء

## ١٠- المعلومات المتعلقة بالأسهم وأحكام الطرح وشروطه

### ١٠-١ تقديم طلب إلى الهيئة لتسجيل الأسهم في السوق الموازية

تقدمت الشركة بطلب لهيئة السوق المالية لتسجيل وطرح الأسهم في السوق الموازية وفقاً لمتطلبات قواعد طرح الأوراق المالية والالتزامات المستمرة الصادرة عن هيئة السوق المالية. وقد تمت الموافقة على نشرة الإصدار هذه وتم تقديم كافة المستندات المؤيدة التي طلبتها الهيئة، كما تم الحصول على جميع الموافقات الرسمية اللازمة لعملية طرح الأسهم في السوق الموازية.

يجب على جميع المستثمرين المؤهلين قراءة شروط وأحكام الطرح بعناية تامة قبل استكمال تعبئة نموذج طلب الاكتتاب، حيث أن التوقيع على نموذج طلب الاكتتاب وتسليمه من خلال النظام الإلكتروني يعتبر بمثابة إقرار بالقبول والموافقة على شروط وأحكام الطرح المذكورة.

### ١٠-٢ نوع وإجمالي قيمة الطرح

سوف يتم طرح مليون وستمائة ألف (١,٦٠٠,٠٠٠) سهم عادي ذات قيمة اسمية قدرها عشرة (١٠) ريالاً سعودية للسهم الواحد، تمثل ٢٠٪ من رأس مال الشركة، سيتم طرحها للاكتتاب في السوق الموازية بسعر سبعة وثلاثون (٣٧) ريالاً للسهم الواحد وبقيمة إجمالية قدرها تسعة وخمسون مليون ومئتان ألف (٥٩,٢٠٠,٠٠٠) ريالاً سعودياً، ويقتصر الطرح على فئات المستثمرين المؤهلين، وهم كما يلي:

١. مؤسسات سوق مالية تتصرف لحسابها الخاص.
٢. عملاء مؤسسة سوق مالية مرخص لها في ممارسة أعمال الإدارة شريطة أن تكون مؤسسة السوق المالية قد عُيِّنت بشروط تمكنه من اتخاذ القرارات الخاصة بقبول المشاركة في الطرح والاستثمار في السوق الموازية نيابة عن العميل ودون الحاجة إلى الحصول على موافقة مسبقة منه.
٣. حكومة المملكة، أو أي جهة حكومية، أو أي هيئة دولية تعترف بها الهيئة، أو السوق، أو أي سوق مالية أخرى تعترف بها الهيئة، أو مركز الإيداع.
٤. الشركات المملوكة من الحكومة، مباشرة أو عن طريق محفظة يديرها شخص مرخص له في ممارسة أعمال الإدارة.
٥. الشركات والصناديق المؤسسة في دول مجلس التعاون لدول الخليج العربية.
٦. صناديق الاستثمار.
٧. الأجنب غير المقيمين المسموح لهم بالاستثمار في السوق الموازية والذين يستوفون المتطلبات المنصوص عليها في الدليل الاستثماري لاجانب غير المقيمين المسموح لهم الاستثمار في السوق الموازية (ولمزيد من التفاصيل يرجى الرجوع للقسم رقم (١) «التعريفات والمصطلحات»).
٨. المؤسسات المالية الأجنبية المؤهلة.
٩. أي أشخاص اعتباريين آخرين يجوز لهم فتح حساب استثماري في المملكة وحساب لدى مركز الإيداع.
١٠. أشخاص طبيعيين يجوز لهم فتح حساب استثماري في المملكة وحساب لدى مركز الإيداع، ويستوفون أي من المعايير الآتية:
  - أ. أن يكون قد قام بصفقات أسواق الأوراق المالية لا يقل مجموع قيمتها عن أربعين مليون ريال سعودي ولا تقل عن عشرة صفقات في كل ربع سنة خلال الاثني عشر شهراً الماضية.
  - ب. أن لا تقل قيمة صافي أصوله عن خمسة ملايين ريال سعودي.
  - ج. أن يعمل أو سبق له العمل مدة ثلاث سنوات على الأقل في القطاع المالي.
  - د. أن يكون حاصلاً على الشهادة العامة للتعامل في الأوراق المالية المعتمدة من قبل الهيئة.
  - هـ. أن يكون حاصلاً على شهادة مهنية متخصصة مجال أعمال الأوراق المالية المعتمدة من جهة معترف فيها دولياً.
١١. أي أشخاص آخرين تحددهم الهيئة.



### ٣٠١٠ سعر الطرح والقيمة الاسمية لكل سهم

لا توجد صفقات طرح خاص تمت مؤخراً على أسهم الشركة، وفي حال حدثت مثل هذه الصفقات فإنه يتم نقل الملكية بموجب عقد بيع بين الطرفين وليس للشركة علاقة في معرفة سعر البيع الذي تم بينهم.

تم تحديد سعر الطرح من خلال تحديد القيمة السوقية العادلة للشركة والتي قامت بها شركة الوساطة المالية (وساطة كابيتال). يبلغ سعر الطرح للسهم سبعة وثلاثون (٣٧) ريال سعودي، وتبلغ القيمة الاسمية للسهم عشرة (١٠) ريالات سعودية، ومما تجدر الإشارة إليه بأن رأس مال الشركة يبلغ ثمانون مليون (٨٠,٠٠٠,٠٠٠) ريال سعودي، مقسم إلى ثمانية ملايين (٨,٠٠٠,٠٠٠) سهم عادي مدفوعة القيمة بالكامل.

يتم تحديد سعر الافتتاح للسهم بناءً على العرض والطلب على السهم عن طريق آلية مزاد الافتتاح وهي فترة تسبق افتتاح السوق (من الساعة ٩:٣٠ صباحاً إلى ١٠:٠٠ صباحاً)، ويمكن للمستثمرين خلال هذه الفترة إدخال أوامر البيع والشراء، ومن ثم يقوم نظام التداول بإيجاد السعر العادل الذي يتم عنده تنفيذ الأوامر بعد مطابقتها في فترة المزاد، ويكون سعر التنفيذ هو سعر الافتتاح مع نسبة تذبذب يومية مسموح بها تبلغ (٣٠٪ ارتفاعاً وهبوطاً). ويعتبر السعر الاسترشادي كمرجع فقط للقيمة السوقية العادلة وهو سعر الطرح لليوم الأول فقط، وتحسب السوق أسعار الافتتاح والإغلاق حسب الآتي:

١. يحدد نظام التداول سعر الحد الأقصى من الكمية التي يمكن تداولها من الأوراق المالية.
٢. إذا كان هناك سعران أو أكثر قد يتداولان الكمية نفسها، يحدد نظام التداول السعر الذي يترك أقل حد الأدنى المتبقي، وهو عدد الأوراق المالية غير المطابقة بهذا السعر.
٣. إذا وجد سعران أو أكثر بنفس الحد الأدنى المتبقي، يحدد نظام التداول السعر وفق الآتي:
  - أ. الأعلى سعراً عند عدم توازن الكمية غير المطابقة في طرف الشراء فقط.
  - ب. الأقل سعراً عند عدم توازن لأعلى غير المطابقة في طرف البيع فقط.
  - ج. (ج) متوسط أسعار (أ) و(ب) عند عدم توازن الكمية غير المطابقة في الطرفين (البيع والشراء)، يقرب متوسط السعرين إلى أقرب وحدة تغيير السعر عند الإمكان.

يكون تداول الأسهم من يوم الأحد إلى يوم الخميس، باستثناء العطلات الرسمية في المملكة. ويتبع يوم التداول تسلسل الجلسات المحدد في الجدول الآتي:

الجلسة	الجدول الزمني
الجلسة الأولى: مزاد الافتتاح	١٠:٠٠-٩:٣٠
الجلسة الثانية: السوق مفتوح - تنفيذ	١٥:٠٠-١٠:٠٠
الجلسة الثالثة: مزاد الإغلاق	١٥:١٠-١٥:٠٠
الجلسة الرابعة: التداول على سعر الإغلاق	١٥:٢٠-١٥:١٠
الجلسة الخامسة: السوق مغلق	١٦:٠٠-١٥:٠٠

المصدر: الشركة

- يتاح تمرير وتعديل وإلغاء الأوامر خلال الجلسة الأولى والجلسة الثانية والجلسة الثالثة والجلسة الرابعة، ويتاح تعديل صلاحية الأمر وإلغاؤه خلال الجلسة الخامسة، ويتاح تعطيل الأوامر غير المنفذة خلال يوم التداول.
  - تعرض الأوامر مجتمعة بحسب السعر عند مستوى سعري محدد (عرض السوق بحسب السعر) خلال الجلسة الأولى والجلسة الثالثة.
  - تطابق الأوامر في نهاية الجلسة الأولى والجلسة الثالثة وخلال الجلسة الثانية والجلسة الرابعة.
- يحدد وقت إنتهاء الجلستين الأولى والثالثة بشكل متغير يومياً ٣٠ ثانية وفق الأوقات المحددة للجلستين في الجدول أعلاه.

## ٤-١٠ طريقة الاكتتاب

سوف يتم توفير نماذج طلبات الاكتتاب للمكتتبين إلكترونياً من خلال النظام الإلكتروني الذي سوف يتم توفيره في الموقع الإلكتروني لمدير الاكتتاب خلال فترة الطرح. ويجب على المكتتب تعبئة طلب الاكتتاب إلكترونياً وفقاً لتعليمات الاكتتاب الموضحة في نموذج الاكتتاب وفي هذه النشرة. وينبغي على المكتتب الموافقة على كافة الشروط والأحكام وأن يستكمل كافة الأقسام ذات الصلة في نموذج الاكتتاب.

تحتفظ الشركة بالحق في رفض أي طلب اكتتاب جزئياً أو كلياً، في حالة عدم استيفاء أي من شروط وأحكام الاكتتاب أو عدم اتباع التعليمات اللازمة. لا يجوز إدخال أي تعديلات على نموذج طلب الاكتتاب أو سحبه بعد تقديمه، حيث يمثل نموذج طلب الاكتتاب بمجرد تقديمه اتفاقاً ملزماً قانونياً بين الشركة والمكتتب.

يملك المساهمون البائعون حالياً ١٠٪ من رأس مال الشركة، وسوف يمتلكون ٨٠٪ من رأس مال الشركة بعد انتهاء الطرح، ويمكن للمستثمرين الحصول على نسخة إلكترونية من نشرة الإصدار هذه ونموذج طلب الاكتتاب من المستشار المالي أو مدير الاكتتاب من خلال معلومات الاتصال الموضحة أدناه:

### المستشار المالي

wasatah capital  
وساطة كابيتال



شركة الوساطة المالية (وساطة كابيتال)  
الرياض ١٢٢٨٢ - حي المروج ٢٢٠٧  
شارع العليا العام ٧٤٥٩  
المملكة العربية السعودية  
هاتف: +٩٦٦١١٤٩٤٤٠٦٧  
فاكس: +٩٦٦١١٤٩٤٤٢٠٥  
البريد الإلكتروني: info@wasatah.com.sa  
الموقع الإلكتروني: www.wasatah.com.sa

### مدير الاكتتاب

مجموعة النفيعي للاستثمار  
AL-NEFAIE INVESTMENT GROUP

شركة مجموعة النفيعي للاستثمار  
مركز بن حمران، شارع التحلية، البرج «ب»، الدور السابع مكتب رقم ٧٠٤  
ص ب ١٧٣٨١ جدة ٢١٤٨٤  
المملكة العربية السعودية  
هاتف: +٩٦٦١٢٦٦٥٥٠٧١  
فاكس: +٩٦٦١٢٦٦٥٥٧٢٣  
الموقع الإلكتروني: www.nefaie.com  
البريد الإلكتروني: csu@nefaie.com

## ٥-١٠ فترة الطرح وشروطها

سيكون الاكتتاب متاحاً للمستثمرين المؤهلين ابتداءً من يوم الاحد ١٣/٠٨/١٤٤٤هـ (الموافق ٢٠٢٣/٠٣/٠٥م) وحتى يوم الخميس ١٧/٠٨/١٤٤٤هـ (الموافق ٢٠٢٣/٠٣/٠٩م). وعند استكمال طلب الاكتتاب سيقوم مدير الاكتتاب بإشعار المكتتب بذلك عن طريق رسالة نصية. وفي حالة عدم اكتمال طلب الاكتتاب أو عدم صحة المعلومات المقدمة فيه، فإن طلب الاكتتاب يعتبر لاغياً.

ويجب على المستثمر أن يوضح في نموذج طلب الاكتتاب عدد الأسهم التي يرغب الاكتتاب بها، بحيث يكون إجمالي مبلغ الاكتتاب هو حاصل ضرب عدد الأسهم التي يرغب الاكتتاب بها في سعر الطرح البالغ سبعة وثلاثون (٣٧) ريالاً سعودياً للسهم الواحد. الحد الأدنى للاكتتاب هو (١٠) عشرة أسهم، بينما الحد الأقصى للاكتتاب هو ثلاثمائة وتسعة وتسعون ألفاً وتسعمائة وتسعون (٣٩٩,٩٩٠) سهم لكل مكتتب، يجب على المستثمرين المؤهلين أن يكتتبوا من خلال النظام الإلكتروني الذي سوف يتم توفيره على الموقع الإلكتروني لمدير الاكتتاب خلال فترة الطرح، وتحويل الاموال مباشرة إلى حساب الامانة الخاص بعملية الاكتتاب وذلك حسب طلب الاكتتاب.

يجب استكمال نموذج طلب الاكتتاب إلكترونياً خلال فترة الطرح مع إرفاق المستندات التالية (حسبما ينطبق الحال):

نوع المستثمر	المستندات المطلوبة للاكتتاب في الأسهم المطروحة
الأفراد السعوديين	<ul style="list-style-type: none"> <li>- صورة بطاقة الهوية الوطنية.</li> <li>- صورة صك الوكالة الشرعية (عند تقديم طلب الاكتتاب بواسطة الوكيل بالنيابة عن المستثمر). (في حال الانطباق).</li> <li>- صورة صك حصر الأثر في حال وجود وريثة. (في حال الانطباق).</li> <li>- خطاب أو مستند يُفيد بأن المكتب مستثمر مؤهل لدى مؤسسة السوق المالية المراد إيداع الأسهم في المحفظة لديهم.</li> </ul>
	<ul style="list-style-type: none"> <li>- صورة بطاقة الهوية الوطنية.</li> <li>- خطاب أو مستند يُفيد بأن المكتب مستثمر مؤهل لدى مؤسسة السوق المالية المراد إيداع الأسهم في المحفظة لديهم.</li> <li>- خطاب من مؤسسة السوق المالية يؤكد تفويض مؤسسة السوق المالية للاستثمار نيابة عن المحفظة الاستثمارية للمستثمر.</li> </ul>
فرد غير سعودي (مقيم)	<ul style="list-style-type: none"> <li>- صورة الإقامة.</li> <li>- خطاب أو مستند يُفيد بأن المكتب مستثمر مؤهل لدى مؤسسة السوق المالية المراد إيداع الأسهم في المحفظة لديهم.</li> <li>- صورة الإقامة.</li> <li>- خطاب أو مستند يُفيد بأن المكتب مستثمر مؤهل لدى مؤسسة السوق المالية المراد إيداع الأسهم في المحفظة لديهم.</li> <li>- خطاب من مؤسسة السوق المالية يؤكد تفويض مؤسسة السوق المالية للاستثمار نيابة عن المحفظة الاستثمارية للمستثمر.</li> </ul>
الشركات	<ul style="list-style-type: none"> <li>- صورة السجل التجاري.</li> <li>- نسخة من الوكالة الموقعة أو قرار التفويض من الشركاء أو مجلس الإدارة ينص على التفويض لتقديم طلب الاكتتاب.</li> <li>- خطاب أو مستند يُفيد بأن المكتب مستثمر مؤهل لدى مؤسسة السوق المالية المراد إيداع الأسهم في المحفظة لديهم.</li> <li>- صورة من السجل التجاري وصورة من هوية المفوض بالتوقيع وصورة من تراخيص هيئة السوق المالية (في حال كان المستثمر عبارة عن شركة مرخصة من هيئة السوق المالية).</li> <li>- خطاب أو مستند يُفيد بأن المكتب مستثمر مؤهل لدى مؤسسة السوق المالية المراد إيداع الأسهم في المحفظة لديهم.</li> </ul>
	<ul style="list-style-type: none"> <li>- صورة السجل التجاري.</li> <li>- نسخة من الوكالة الموقعة أو قرار التفويض من الشركاء أو مجلس الإدارة ينص على التفويض لتقديم طلب الاكتتاب.</li> <li>- خطاب أو مستند يُفيد بأن المكتب مستثمر مؤهل لدى مؤسسة السوق المالية المراد إيداع الأسهم في المحفظة لديهم.</li> <li>- خطاب من مؤسسة السوق المالية يؤكد تفويض مؤسسة السوق المالية للاستثمار نيابة عن المحفظة الاستثمارية للمستثمر.</li> </ul>
صندوق استثماري	<ul style="list-style-type: none"> <li>- نسخة من الوكالة الموقعة أو قرار التفويض من مجلس إدارة الصندوق ينص على التفويض لتقديم طلب الاكتتاب.</li> <li>- الشروط والأحكام الخاصة بالصندوق.</li> <li>- خطاب أو مستند يُفيد بأن المكتب مستثمر مؤهل لدى مؤسسة السوق المالية المراد إيداع الأسهم في المحفظة لديهم.</li> <li>- خطاب من مدير الصندوق يؤكد التزامه بلوائح هيئة أسواق المالية المعمول بها والمتعلقة بالحدود الأقصى المسموح بها للاكتتاب.</li> </ul>
شركة خليجية	<ul style="list-style-type: none"> <li>- نسخة من شهادة التسجيل التجاري لمقدم الطلب (أو ما يعادلها)، والنظام الأساسي وعقد التأسيس، حسب الحاجة وأي وثائق أخرى قد تكون مطلوبة لإثبات (في حالة الشركات) أن غالبية رأس المال مملوك من قبل مواطني دول مجلس التعاون الخليجي أو حكوماتهم.</li> <li>- نسخة من الوكالة الموقعة أو قرار التفويض من الشركاء أو مجلس الإدارة ينص على التفويض لتقديم طلب الاكتتاب.</li> <li>- خطاب أو مستند يُفيد بأن المكتب مستثمر مؤهل لدى مؤسسة السوق المالية المراد إيداع الأسهم في المحفظة لديهم.</li> </ul>
	<ul style="list-style-type: none"> <li>- صورة بطاقة الهوية الوطنية.</li> <li>- خطاب أو مستند يُفيد بأن المكتب مستثمر مؤهل لدى مؤسسة السوق المالية المراد إيداع الأسهم في المحفظة لديهم.</li> </ul>
مواطن خليجي	<ul style="list-style-type: none"> <li>- نسخة من الوكالة الموقعة أو قرار التفويض من مجلس إدارة الصندوق ينص على التفويض لتقديم طلب الاكتتاب.</li> <li>- الشروط والأحكام الخاصة بالصندوق.</li> <li>- نسخة من أي وثائق تثبت أن غالبية مالكي وحدات الصندوق هم من مواطني دول مجلس التعاون الخليجي أو حكوماتهم.</li> <li>- خطاب أو مستند يُفيد بأن المكتب مستثمر مؤهل لدى مؤسسة السوق المالية المراد إيداع الأسهم في المحفظة لديهم.</li> <li>- خطاب من مدير الصندوق يؤكد التزامه بلوائح هيئة السواق المالية المعمول بها والمتعلقة بالحدود الأقصى المسموح بها للاكتتاب.</li> </ul>
	<ul style="list-style-type: none"> <li>- نسخة من السجل التجاري (للشركات) أو نسخة من بطاقة الهوية الوطنية (للأفراد).</li> <li>- نسخة من الوكالة الموقعة أو قرار التفويض من مجلس إدارة الصندوق ينص على التفويض لتقديم طلب الاكتتاب.</li> <li>- خطاب أو مستند يُفيد بأن المكتب مستثمر مؤهل لدى مؤسسة السوق المالية المراد إيداع الأسهم في المحفظة لديهم.</li> <li>- خطاب من مؤسسة السوق المالية يؤكد تفويض مؤسسة السوق المالية للاستثمار نيابة عن المحفظة الاستثمارية للمستثمر.</li> </ul>

نوع المستثمر	المستندات المطلوبة للاكتتاب في الأسهم المطروحة
مستثمر أجنبي مؤهل	<ul style="list-style-type: none"> <li>- نسخة من السجل التجاري (للشركات) أو نسخة من بطاقة الهوية الوطنية (للأفراد).</li> <li>- نسخة من الوكالة الموقعة أو قرار التفويض من مجلس إدارة الصندوق ينص على التفويض لتقديم طلب الاكتتاب.</li> <li>- خطاب أو مستند يُفيد بأن المكتتب مستثمر مؤهل لدى مؤسسة السوق المالية المراد إيداع الأسهم في المحفظة لديهم.</li> <li>- نسخة من إشعار قبول التسجيل للمستثمر الصادر عن هيئة السوق المالية. (في حال الانطباق)</li> </ul>

المصدر: وساطه كابيتال

يجب أن تسدد كامل قيمة الأسهم المكتتب بها بإجراء حوالة مباشرة إلى حساب الأمانة الخاص بالطرح، ويحق للشركة أن ترفض نموذج طلب الاكتتاب كلياً أو جزئياً إذا لم يستوف الطلب شروط وأحكام الطرح، وسيقبل المكتتب عدد الأسهم المخصصة له ما لم تزيد هذه الأسهم عن الأسهم التي طلب الاكتتاب بها.

## ٦-١٠ طريقة التخصيص ورد الفائض

سيقوم مدير الاكتتاب بفتح حساب أمانة لاستلام مبالغ الاكتتاب. حيث يجب على كل مكتتب تعبئة طلب الاكتتاب إلكترونياً وتسليمه عبر النظام الإلكتروني الذي سيتم توفيره في الموقع الإلكتروني لمدير الاكتتاب. ومن ثم تحويل المبالغ المكتتب بها إلى حساب الأمانة الخاص بالطرح في موعد أقصاه الساعة الرابعة مساءً من تاريخ يوم الإقفال.

يقر كل مكتتب بأنه استلم هذه النشرة وقرأها، وبناء عليه يقر برغبته في الاكتتاب في الأسهم المطروحة حسب ما هو مبين في طلب الاكتتاب.

وسيتم تخصيص الأسهم المطروحة للاكتتاب وفقاً لما يقترحه المستشار المالي بالتشاور مع المصدر، وسوف يتم الإعلان عن عملية التخصيص النهائي لأسهم الطرح في موعد أقصاه يوم الثلاثاء ٢٢/٠٨/١٤٤٤هـ (الموافق ١٤/٠٣/٢٠٢٣م)، وسيكون رد الفائض خلال (٦) أيام عمل من تاريخ التخصيص، ولن تكون هناك أي عمولات أو استقطاعات من الجهة المستلمة لمتحصلات الطرح أو مدير الاكتتاب أو الشركة.

وسوف يقوم مدير الاكتتاب بإرسال إشعارات للمكتتبين توضح العدد النهائي للأسهم المخصصة لكل منهم والمبالغ الفائضة التي سيتم ردها لهم، إن وجدت.

ولمزيد من المعلومات يتعين على المكتتبين الاتصال بمدير الاكتتاب.

### أحكام متفرقة

١. يكون طلب الاكتتاب وكافة الشروط والأحكام والتعهدات ذات العلاقة ملزمة ولمنفعة أطراف الاكتتاب وخلفائهم والمتنازل لهم ومنفذي الوصايا ومديري التركات والورثة. ولا يجوز التنازل عن طلب الاكتتاب أو عن أي حقوق أو مصالح أو التزامات ناشئة عنه أو تفويض أي منها من قبل الأطراف في الاكتتاب دون الحصول على موافقة خطية مسبقة من الطرف الآخر.
٢. تخضع هذه التعليمات والبنود وأي استلام لنماذج طلب الاكتتاب أو العقود المترتبة عليها لأنظمة المملكة وتفسر وتنفذ طبقاً لها.
٣. سيتم نشر نشرة الإصدار هذه باللغة العربية بعد موافقة هيئة السوق المالية عليها.
٤. مع مراعاة متطلبات المادة (٧٩) التاسعة والسبعون من قواعد طرح الأوراق المالية والالتزامات المستمرة، تلتزم الشركة بتقديم نشرة إصدار تكميلية إلى الهيئة في أي وقت بعد تاريخ نشرة الإصدار الأولية وقبل اكتمال الطرح، إذا تبين ما يلي:

- وجود تغيير مهم في أمور جوهرية واردة في نشرة الإصدار.
- ظهور أي مسائل مهمة كان يجب تضمينها في نشرة الإصدار.

كما تجدر الإشارة إلى أنه يحق للمكتتب الذي قدم طلب اكتتاب في أسهم الطرح قبل نشرة الإصدار التكميلية أن يلغي أو يعدّل طلب اكتتابه في تلك الأسهم قبل انتهاء فترة الطرح، وذلك وفقاً للفقرة (د) من المادة (٧٩) التاسعة والسبعون من قواعد طرح الأوراق المالية والالتزامات المستمرة.

## ٧-١٠ الأوقات والظروف التي يجوز فيها تعليق أسهم الشركة

تعليق التداول أو إلغاء الإدراج

أ. يجوز للهيئة تعليق تداول الأوراق المالية المدرجة أو إلغاء إدراجها في أي وقت حسبما تراه مناسباً، وذلك في أي من الحالات التالية:

١. إذا رأت ضرورة ذلك حمايةً للمستثمرين أو للمحافظة على سوق منتظمة.
٢. إذا أخفقت الشركة إخفاً تراه الهيئة جوهرياً في الالتزام بنظام السوق المالية أو لوائحها التنفيذية أو قواعد السوق.
٣. إذا لم تسد الشركة أي مقابل مالي مستحق للهيئة أو السوق أو أي غرامات مستحقة للهيئة في مواعيدها.
٤. إذا رأت أن الشركة أو أعمالها أو مستوى عملياتها أو أصولها لم تعد مناسبة لاستمرار طرح الأسهم في السوق.
٥. عند الإعلان عن استحواذ عكسي لا يتضمن معلومات كافية بشأن الصفقة المقترحة، وفي حال أعلنت الشركة عن معلومات كافية تتعلق بالكيان المستهدف، واقتنعت الهيئة، بعد إعلان الشركة، بأنه ستتوافر معلومات كافية متاحة للجمهور حول الصفقة المقترحة للاستحواذ العكسي، فللهيئة اتخاذ قرار بعدم تعليق التداول في هذه المرحلة.
٦. عند تسرب معلومات عن الصفقة المقترحة للاستحواذ العكسي، ويتعذر على الشركة تقييم وضعه المالي بدقه ويتعذر عليه إبلاغ السوق وفقاً لذلك.
٧. إذا لم تستوف متطلبات السيولة المحددة في الفقرة (ب) من المادة الحادية والأربعين من قواعد الإدراج بعد مضي المدة المحددة في الفقرة الفرعية (١) من الفقرة (د) من المادة الثانية والأربعين من قواعد الإدراج.
٨. عند قيد طلب افتتاح إجراء إعادة التنظيم المالي للمصدر الذي بلغت خسائره المتراكمة ٥٠٪ فأكثر من رأس ماله لدى المحكمة بموجب نظام الإفلاس.
٩. عند قيد طلب افتتاح إجراء التصفية أو إجراء التصفية الإدارية للمصدر لدى المحكمة الإدارية بموجب نظام الإفلاس.
١٠. عند صدور حكم المحكمة النهائي بإنهاء إجراء إعادة التنظيم المالي وافتتاح إجراء التصفية أو إجراء التصفية الإدارية للمصدر بموجب نظام الإفلاس.
١١. عند صدور حكم المحكمة النهائي بافتتاح إجراء التصفية أو إجراء التصفية الإدارية للمصدر بموجب نظام الإفلاس.

ب. يخضع رفع تعليق التداول المفروض بموجب الفقرة (أ) المذكورة أعلاه للاعتبارات التالية:

١. معالجة الأوضاع التي أدت إلى التعليق بشكل كافٍ، وعدم وجود ضرورة لاستمرار التعليق حمايةً للمستثمرين.
٢. أن رفع التعليق من المرجح عدم تأثيره في النشاط العادي للسوق.
٣. التزام المصدر بأي شروط أخرى تراها الهيئة.
٤. عند صدور حكم المحكمة النهائي بافتتاح إجراء إعادة التنظيم المالي للمصدر بموجب نظام الإفلاس ما لم يكن موقفاً عن مزاولته نشاطاته من قبل الجهة المختصة ذات العلاقة، وذلك في حال كان التعليق وفق الفقرة الفرعية (٨) من الفقرة (أ) أعلاه.
٥. عند صدور حكم المحكمة النهائي برفض افتتاح إجراء التصفية أو إجراء التصفية الإدارية بموجب نظام الإفلاس ما لم يكن موقفاً عن مزاولته نشاطاته من قبل الجهات المختصة ذات العلاقة، وذلك في حال كان التعليق وفق الفقرة الفرعية (٩) من الفقرة (أ) أعلاه.

ج. تعلق السوق تداول الأوراق المالية للشركة في أي من الحالات الآتية:

١. عند عدم التزام الشركة بالمواعيد المحددة للإفصاح عن معلوماتها المالية الدورية وفق اللوائح التنفيذية ذات العلاقة.
٢. عند تضمن تقرير مراجع الحسابات على القوائم المالية للشركة رأي معارض أو امتناع عن إبداء الرأي إلى حين إزالة الرأي المعارض أو الامتناع عن إبداء الرأي.
٣. إذا لم تستوف متطلبات السيولة المحددة في البابين الثاني والثامن من قواعد الإدراج بعد مضي المهلة التي تحددها السوق المالية للشركة لتصحيح أوضاعها ما لم توافق الهيئة على خلاف ذلك.
٤. عند صدور قرار عن الجمعية العامة غير العادية للشركة بتخفيض رأس ماله وذلك ليومي التداول التاليين لصدور القرار.



- د. ترفع السوق التعليق المشار إليه في الفقرات الفرعية (١) و(٢) من الفقرة (ج) من المادة السادسة والثلاثون لقواعد الطرح، بعد مضي جلسة تداول واحدة تلي انتفاء سبب التعليق، وفي حالة إتاحة تداول أسهم المصدر خارج المنصة، ترفع السوق التعليق خلال مدة لا تتجاوز خمسة جلسات تداول تلي انتفاء سبب التعليق.
- هـ. يجوز للسوق في أي وقت أن تقترح على الهيئة تعليق تداول أي أوراق مالية مدرجة أو إلغاء إدراجها إذا رأت من المرجح حدوث أي من الحالات الواردة في الفقرة (أ) من المادة السادسة والثلاثون لقواعد الطرح.
- و. يجب على الشركة الذي عُلق تداول أسهمها الاستمرار في الالتزام بنظام السوق المالية ولوائحها التنفيذية وقواعد السوق.
- ز. إذا استمر تعليق تداول الأسهم مدة (٦) أشهر من دون أن تتخذ الشركة إجراءات مناسبة لتصحيح ذلك التعليق، فيجوز للهيئة إلغاء طرح أسهم الشركة.
- ح. عند إكمال المصدر لعملية استحواد عكسي، يلغى إدراج أسهم الشركة. وإذا رغبت الشركة في إعادة إدراج أسهمها، فعليها تقديم طلب جديد لطرح أسهمها وفقاً لقواعد الطرح واستيفاء المتطلبات ذات العلاقة المنصوص عليها في قواعد طرح الأوراق المالية والالتزامات المستمرة.
- ط. لا تخل هذه المادة بتعليق التداول أو إلغاء الطرح الناتج عن خسائر الشركة بناءً على اللوائح التنفيذية وقواعد السوق ذات العلاقة.

#### الإلغاء الاختياري للإدراج

- أ. لا يجوز للشركة بعد إدراج أوراقها المالية في السوق إلغاء الإدراج إلا بموافقة مسبقة من الهيئة. وللحصول على موافقة الهيئة، يجب على الشركة تقديم طلب الإلغاء إلى الهيئة مع تقديم إشعار متزامن للسوق بذلك، وأن يشمل الطلب المعلومات الآتية:
  ١. الأسباب المحددة لطلب الإلغاء.
  ٢. نسخة من الإفصاح المشار إليه في الفقرة (د) أدناه.
  ٣. نسخة من المستندات ذات العلاقة ونسخة من كل وثيقة مرسله إلى المساهمين، إذا كان إلغاء الطرح نتيجة عملية استحواد أو أي إجراء آخر تتخذها الشركة.
  ٤. أسماء ومعلومات الاتصال الخاصة بالمستشار المالي والمستشار القانوني المعيّنين بموجب اللوائح التنفيذية ذات العلاقة.
- ب. يجوز للهيئة - بناءً على تقديرها - قبول طلب الإلغاء أو رفضه.
- ج. يجب على الشركة الحصول على موافقة الجمعية العامة غير العادية على إلغاء الطرح بعد حصوله على موافقة الهيئة.
- د. عند إلغاء الطرح بناءً على طلب الشركة، يجب على الشركة أن يفصح للجمهور عن ذلك في أقرب وقت ممكن. ويجب أن يتضمن الإفصاح على الأقل سبب الإلغاء وطبيعة الحدث الذي أدى إليه ومدى تأثيره في نشاطات المصدر.

#### التعليق المؤقت للتداول

- يجوز للشركة أن تطلب من السوق تعليق تداول أوراقه المالية مؤقتاً عند وقوع حدث خلال فترة التداول يجب الإفصاح عنه من دون تأخير بموجب نظام السوق المالية أو لوائحها التنفيذية أو قواعد السوق ولا تستطيع الشركة تأمين سريته حتى نهاية فترة التداول، وتقوم السوق بتعليق تداول الأوراق المالية لذلك المصدر فور تلقيها الطلب.
- أ. عند تعليق التداول مؤقتاً بناءً على طلب المصدر، يجب على الشركة أن تفصح للجمهور في - أقرب وقت ممكن - عن سبب التعليق والمدة المتوقعة له وطبيعة الحدث الذي أدى إليه ومدى تأثيره في نشاطات الشركة.
  - ب. يجوز للهيئة أن تعلق التداول مؤقتاً من دون طلب من الشركة عندما يكون لديها معلومات أو تكون هناك ظروف قد تؤثر في نشاطات الشركة وترى أن تلك الظروف ربما تؤثر في نشاط السوق المالية أو تخل بحماية المستثمرين. ويجب على الشركة عندما تخضع أوراقها المالية للتعليق المؤقت للتداول الاستمرار في الالتزام بنظام السوق المالية ولوائحها التنفيذية وقواعد السوق.
  - ج. للسوق أن تقترح على الهيئة ممارسة صلاحيتها وفق الفقرة (ج) المذكورة أعلاه إذا تبين لها معلومات أو ظروف قد تؤثر في نشاطات الشركة، ومن المحتمل أن تؤثر في نشاط السوق أو في حماية المستثمرين.
  - د. يرفع التعليق المؤقت للتداول عند انتهاء المدة المحددة في الإفصاح المشار إليه في الفقرة (ب) أعلاه، ما لم تر الهيئة أو السوق المالية خلاف ذلك.

إعادة تسجيل وقبول إدراج أوراق مالية سبق إلغاء إدراجها  
إذا رغب المُصدر في طرح أوراق مالية سبق إلغاء طلب طرحها، يجب عليه تقديم طلب جديد وفق الإجراءات المنصوص عليها في قواعد  
طرح الأوراق المالية والالتزامات المستمرة وقواعد الطرح.

#### ٨-١٠ القرارات والموافقات التي ستطرح الأسهم بموجبها

تتمثل القرارات والموافقات التي ستطرح أسهم الطرح بموجبها في ما يلي :

- ١ . توصية مجلس الإدارة كما في ١٨/٠٨/١٤٤٣هـ (الموافق ٢١/٠٣/٢٠٢٢م) على الطرح.
- ٢ . موافقة الجمعية العامة الغير عادية بتاريخ ٠٦/٠٩/١٤٤٣هـ (الموافق ٠٧/٠٤/٢٠٢٢م) على الطرح وذلك بعد الحصول على جميع الموافقات النظامية اللازمة.
- ٣ . موافقة شركة تداول السعودية (تداول السعودية) على الإدراج في السوق الموازية وذلك بتاريخ ٢٦/٠١/١٤٤٤هـ (الموافق ٢٤/٠٨/٢٠٢٢م)، وهذه الموافقة مشروطة بموافقة هيئة السوق المالية.
- ٤ . موافقة هيئة السوق المالية على نشرة الإصدار هذه وكافة المستندات المؤيدة التي طلبتها الهيئة، وقد تم الإعلان عن هذه الموافقة في موقع هيئة السوق المالية المالية ٠٤/٠٦/١٤٤٤هـ (الموافق ٢٨/١٢/٢٠٢٢م).

#### ٩-١٠ الترتيبات القائمة لمنع التصرف في أسهم معينة (فترة الحظر)

يحظر على كبار المساهمين المذكورين في الصفحة (ح) في هذه النشرة من التصرف في أسهمهم مدة اثني عشر (١٢) شهراً من تاريخ تداول أسهم الشركة في السوق الموازية، ويجوز لهم التصرف في أسهمهم بعد انتهاء هذه الفترة دون الحصول على موافقة الهيئة.

# التعهدات الخاصة بالاككتاب



أفاق الفداء



## ١١- التعهدات الخاصة بالاككتاب

### ١٠١١ الإقرارات والتعهدات الخاصة بالاككتاب

بتعبئة نموذج طلب الاككتاب، فإن المكتتب يقر:

- يوافق على اكتتابه في الشركة بعدد الأسهم المذكور في نموذج طلب الاككتاب.
- يقر بأنه قد اطلع على نشرة الإصدار هذه وعلى كافة محتوياتها ودرسها بعناية وفهم مضمونها.
- يوافق على النظام الأساسي للشركة وعلى كافة تعليمات وأحكام الطرح والشروط الواردة في نشرة الإصدار هذه.
- يؤكد عدم التنازل عن حقه بمطالبة الشركة والرجوع عليها بكل ضرر ينجم من جراء احتواء نشرة الإصدار هذه على معلومات جوهرية غير صحيحة أو غير كافية أو نتيجة إغفال معلومات جوهرية تؤثر بشكل مباشر على قبول المكتتب بالاككتاب في حال تمت إضافتها في النشرة.
- يقر بأنه لم يسبق له ولأي فرد من عائلته المشمولين في نموذج طلب الاككتاب، التقدم بطلب للاككتاب في أسهم الشركة، وأن للشركة الحق في رفض أي من أو جميع طلباته في حالة تكرار طلب الاككتاب.
- يقبل عدد أسهم الطرح المخصصة له (في حدود المبلغ الذي اكتب به كحد أقصى) بموجب طلب الاككتاب كما يقبل بكافة شروط وتعليمات الاككتاب الواردة في طلب الاككتاب وفي هذه النشرة.
- يتعهد بعدم إلغاء الطلب أو تعديله بعد تقديمه لمدير الاككتاب.

### ٢٠١١ سجل الأسهم وترتيبات التعامل

تحتفظ تداول بسجل للمساهمين يحتوي على أسمائهم وجنسياتهم وعناوين إقامتهم ومهنهم والأسهم التي يمتلكونها والمبالغ المدفوعة من هذه الأسهم.

### ٣٠١١ السوق المالية السعودية (تداول)

تم تأسيس نظام تداول في عام ٢٠٠١م كنظام بديل لنظام معلومات الأوراق المالية الإلكتروني، وبدأ تداول الأسهم الإلكتروني في المملكة عام ١٩٩٠م. تتم عملية التداول من خلال نظام إلكتروني متكامل ابتداءً من تنفيذ الصفقة وانتهاءً بتسويتها. ويتم التداول كل يوم عمل من أيام الأسبوع من الأحد حتى يوم الخميس على فترة واحدة من الساعة ١٠ صباحاً وحتى ٣ عصراً، ويتم خلالها تنفيذ الأوامر. أما خارج هذه الأوقات فيسمح بإدخال الأوامر وتعديلها وإلغائها من الساعة ٩:٣٠ وحتى الساعة ١٠ صباحاً.

ويتم تنفيذ الصفقات من خلال مطابقة آلية للأوامر، ويتم استقبال وتحديد أولوية الأوامر وفقاً للسعر. وبشكل عام تنفذ أوامر السوق أولاً وهي الأوامر المشتملة على أفضل الأسعار، وتليها الأوامر محددة السعر، وفي حال إدخال عدة أوامر بنفس السعر فإنه يتم تنفيذها وفقاً لتوقيت الإدخال.

يقوم نظام تداول بتوزيع نطاق شامل من المعلومات من خلال قنوات مختلفة وأبرزها موقع تداول على الإنترنت، ويتم توفير بيانات السوق بشكل فوري لمزودي المعلومات المعروفين مثل «رويترز». وتتم تسوية الصفقات خلال يومي عمل حسب (T+٢).

وينبغي على الشركة الإفصاح عن جميع القرارات والمعلومات المهمة بالنسبة للمستثمرين عبر نظام «تداول». ويتولى نظام تداول مسؤولية مراقبة السوق، بهدف ضمان عدالة التداول وكفاءة عمليات السوق.



## ٤-١١ تداول أسهم الشركة في السوق الموازية

تم تقديم طلب لدى هيئة السوق المالية لتسجيل وطرح أسهم الشركة في السوق الموازية، كما تم تقديم طلب إلى السوق المالية السعودية لإدراج أسهم الشركة في السوق الموازية.

يتوقع البدء بتداول أسهم الشركة بعد التخصيص النهائي لتلك الأسهم، وإعلان تداول عن تاريخ بدء تداول أسهم الشركة، وتعتبر التواريخ والأوقات المذكورة في هذه النشرة تواريخ مبدئية ذكرت للاستدلال فقط، ويمكن تغييرها أو تمديدتها بموافقة هيئة السوق المالية.

ولا يمكن التداول في الأسهم المطروحة إلا بعد اعتماد تخصيص الأسهم في حسابات المكتتبين في «تداول»، وتسجيل الشركة وإدراج أسهمها في السوق الموازية، ويحظر التداول في أسهم الشركة حظرا تاما قبل التداول الرسمي، ويتحمل المكتتبون الذين يتعاملون في تلك الأنشطة المحظورة من التداول المسؤولية الكاملة عنها، ولن تتحمل الشركة أو أي من مستشاريها أي مسؤولية قانونية في هذه الحالة.

يقتصر تداول الأسهم المدرجة في السوق الموازية على المستثمرين المؤهلين (فضلا راجع القسم (١) التعريفات والمصطلحات).

# إجراءات عدم اكتمال الطرح



أفاق الفداء

## ١٢- إجراءات عدم اكتمال الطرح

إذا لم يكتمل الطرح في التاريخ المحدد لانتهاء عملية الطرح المبين في نشرة الإصدار هذه (فضلا راجع «التواريخ المهمة وإجراءات الاكتتاب» في صفحة (ك) من هذه النشرة، سيقوم المستشار المالي خلال (١٠) عشرة أيام من انتهاء فترة الطرح بإشعار الهيئة كتابيا بعدم اكتمال الطرح ومن ثم سيقوم بإشعار المكتبتين، وبالتسسيق مع مدير الاكتتاب ستم إعادة المبالغ التي تم جمعها من المكتبتين (إن وجدت) من دون خصم أي عمولات أو رسوم.

وتؤكد الشركة التزامها بأي قرارات أو تعليمات أو إجراءات تصدر من هيئة السوق المالية في حال عدم اكتمال الطرح.

# المستندات المتاحة للمعاينة



أفاق الفداء

ستكون المستندات التالية متاحة للمعاينة في المقر الرئيس للشركة خلال أيام العمل (من الأحد إلى الخميس) بين الساعة ٩ صباحاً إلى الساعة ٤ مساءً أو من خلال غرفة بيانات افتراضية سيبيجها المستشار المالي «شركة الوساطة المالية (وساطة كابيتال)»، وذلك ابتداءً تاريخ الأحد ٠٦/٠٨/١٤٤٤هـ (الموافق ٢٦/٠٢/٢٠٢٣م) إلى تاريخ ١٧/٠٨/١٤٤٤هـ (الموافق ٠٩/٠٣/٢٠٢٣م) (على لا تقل تلك الفترة عن (٧) أيام قبل نهاية فترة الطرح):

١. النظام الأساسي للشركة وعقد التأسيس وجميع التعديلات المدخلة عليها.
٢. السجل التجاري للشركة.
٣. موافقة هيئة السوق المالية على تسجيل أسهم الشركة والبالغة (٨,٠٠٠,٠٠٠) سهم عادي، وطرح (١,٦٠٠,٠٠٠) سهم عادي من أسهم الشركة في السوق الموازية كنسخة مطبوعة من موقع هيئة السوق المالية.
٤. موافقة شركة السوق المالية السعودية (تداول السعودية) على إدراج أسهم الشركة في السوق الموازية.
٥. توصية مجلس إدارة الشركة على الطرح لأسهم الشركة في السوق الموازية.
٦. موافقة الجمعية العامة للشركة على الطرح لأسهم الشركة في السوق الموازية.
٧. خطابات الموافقة من:
  - المستشار المالي للشركة «شركة الوساطة المالية (وساطة كابيتال)» على إدراج اسمه وشعاره وإفادته.
  - المحاسبون القانوني للشركة «شركة المحاسبون المتحدون للاستشارات المهنية» على إدراج اسمه وشعاره وإفادته.
  - مدير الاككتاب «شركة مجموعة النفيعي للإستثمار» على إدراج اسمه وشعاره وإفادته.
٨. القوائم المالية المراجعة للشركة للسنة المالية المنتهية في ٣١ ديسمبر ٢٠٢١م، والتي تتضمن أرقام المقارنة للسنة المالية المنتهية في ٣١ ديسمبر ٢٠٢٠م، والإيضاحات المرفقة بها. والقوائم المالية المفحوصة لفترة الستة أشهر المنتهية في ٣٠ يونيو ٢٠٢٢م والإيضاحات المرفقة بها.
٩. الألية التي حُدد بناء عليها سعر الطرح (تقرير تقييم للشركة المُعد من قبل المستشار المالي).

# تقرير المحاسب القانوني



أفاق الفداء







أفاق الفذاء

القوائم المالية المراجعة للشركة للسنة المالية المنتهية في ٣١ ديسمبر ٢٠٢١م (التي تتضمن أرقام المقارنة للسنة المالية المنتهية في ٣١ ديسمبر ٢٠٢٠م)

١-١٤



شركة أفاق الفذاء المحدودة  
(شركة ذات مسؤولية محدودة)

القوائم المالية وتقرير المراجع المستقل  
للسنة المنتهية في ٣١ ديسمبر ٢٠٢١م



Audit | Tax | Consulting

مراجعة | زكاة وضرائب | استشارات



شركة أفاق الغداء المحدودة  
(شركة ذات مسؤولية محدودة)  
القوائم المالية وتقرير المراجع المستقل  
للسنة المنتهية في ٣١ ديسمبر ٢٠٢١

صفحة	فهرس
-	تقرير المراجع المستقل
٣	قائمة المركز المالي
٤	قائمة الربح او الخسارة والدخل الشامل الأخر
٥	قائمة التغيرات في حقوق الملكية
٦	قائمة التدفقات النقدية
٢٩-٧	إيضاحات حول القوائم المالية





## تقرير المراجع المستقل

إلى السادة الشركاء  
شركة أفاق الغذاء المحدودة  
(شركة ذات مسؤولية محدودة)

### الرأي

لقد راجعنا القوائم المالية لشركة أفاق الغذاء المحدودة ("الشركة")، شركة ذات مسؤولية محدودة، والتي تشمل قائمة المركز المالي كما في ٣١ ديسمبر ٢٠٢١، وقائمة الربح أو الخسارة والدخل الشامل الأخر، وقائمة التغيرات في حقوق الملكية وقائمة التدفقات النقدية للسنة المنتهية في ذلك التاريخ، والإيضاحات المرفقة بالقوائم المالية، بما في ذلك ملخص السياسات المحاسبية المهمة.

وفي رأينا، فإن القوائم المالية المرفقة تعرض بشكل عادل، من جميع الجوانب الجوهرية، المركز المالي للشركة كما في ٣١ ديسمبر ٢٠٢١ وأدائها المالي وتدفعاتها النقدية للسنة المنتهية في ذلك التاريخ وفقاً للمعايير الدولية للتقرير المالي المعتمدة في المملكة العربية السعودية، والمعايير والإصدارات الأخرى المعتمدة من الهيئة السعودية للمراجعين والمحاسبين.

### أساس الرأي

لقد قمنا بالمراجعة وفقاً للمعايير الدولية للمراجعة المعتمدة في المملكة العربية السعودية. ومسؤولياتنا بموجب تلك المعايير موضحة بالتفصيل في قسم "مسؤوليات المراجع عن مراجعة القوائم المالية" الوارد في تقريرنا. ونحن مستقلون عن الشركة وفقاً لتواعد سلوك وأداب المهنة المعتمدة في المملكة العربية السعودية وذات الصلة بمراجعتنا للقوائم المالية، وقد وقينا أيضاً بمسؤولياتنا الأخلاقية وفقاً لهذه التواعد. وفي اعتقادنا، فإن أدلة المراجعة التي حصلنا عليها تُعد كافية ومناسبة لتوفير أساس لإبداء رأينا.

### أمر آخر

القوائم المالية للشركة عن السنة المنتهية في ٣١ ديسمبر ٢٠٢٠ والتي تم إعدادها وفقاً للمعايير الدولية للتقرير المالي المعتمد في المملكة العربية السعودية قد تمت مراجعتها من قبل مراجع آخر والذي أبدى رأياً غير معدل على تلك القوائم المالية في تقريره بتاريخ ٢٩ فبراير ٢٠٢١م.

### مسؤوليات الإدارة والمكلفين بالحوكمة عن القوائم المالية

إن الإدارة هي المسؤولة عن إعداد القوائم المالية وعرضها بشكل عادل وفقاً للمعايير الدولية للتقرير المالي المعتمدة في المملكة العربية السعودية والمعايير والإصدارات الأخرى المعتمدة من الهيئة السعودية للمراجعين والمحاسبين، ووفقاً لنظام الشركات وعقد تأسيس الشركة، وهي المسؤولة عن الرقابة الداخلية التي ترى أنها ضرورية لتمكينها من إعداد قوائم مالية خالية من التحريف الجوهرية، سواءً بسبب غش أو خطأ.

وعند إعداد القوائم المالية، فإن الإدارة هي المسؤولة عن تقييم قدرة الشركة على البقاء كمنشأة مستمرة وعن الإفصاح بحسب مقتضى الحال، عن الأمور المتعلقة بالاستمرارية، واستخدام أساس الاستمرارية في المحاسبة، ما لم تكن هناك نية لدى الإدارة لتصفية الشركة أو إيقاف عملياتها، أو ما لم يكن لديها أي خيار آخر واقعي سوى القيام بذلك.

والمكلفين بالحوكمة، مجلس المديرين، هم المسؤولون عن الإشراف على آلية التقرير المالي في الشركة.

### مسؤوليات المراجع عن مراجعة القوائم المالية

تتمثل أهدافنا في الوصول إلى تأكيد معقول عما إذا كانت القوائم المالية ككل تخلو من التحريف الجوهرية سواءً بسبب غش أو خطأ، وإصدار تقرير المراجع الذي يتضمن رأينا. والتأكيد المعقول هو مستوى عالٍ من التأكيد، لكنه لا يضمن أن المراجعة التي تم القيام بها وفقاً للمعايير الدولية للمراجعة المعتمدة في المملكة العربية السعودية ستكشف دائماً عن التحريف الجوهرية عند وجوده. ويمكن أن تنشأ التحريفات عن غش أو خطأ، وتُعد التحريفات جوهرية إذا كان من المتوقع بدرجة معقولة أنها قد تؤثر، منفردة أو في مجملها، على القرارات الاقتصادية التي يتخذها المستخدمون على أساس هذه القوائم المالية.

تقرير المراجع المستقل (تتمة)  
إلى السادة الشركاء  
شركة آفاق الفذاء المحدودة  
(شركة ذات مسؤولية محدودة)

مسؤوليات المراجع عن مراجعة القوائم المالية (تتمة)  
وكجزء من عملية المراجعة التي تتم وفقاً للمعايير الدولية للمراجعة المعتمدة في المملكة العربية السعودية، فإننا نمارس الحكم المهني ونحافظ على نزعة الشك المهني طوال المراجعة. ونقوم أيضاً بما يلي:

- تحديد وتقدير مخاطر التحريف الجوهرية في القوائم المالية سواء بسبب غش أو خطأ، وتصميم وتنفيذ إجراءات مراجعة تستجيب لتلك المخاطر، والحصول على أدلة مراجعة كافية ومناسبة لتوفير أساس لراينا. ويُعد خطر عدم اكتشاف التحريف الجوهرية الناتج عن غش أعلى من الخطر الناتج عن خطأ، نظراً لأن الغش قد ينطوي على تواطؤ أو تزوير أو إغفال ذكر معتمد أو إفادات مضللة أو تجاوز للرقابة الداخلية.
  - التوصل إلى فهم للرقابة الداخلية ذات الصلة بالمراجعة من أجل تصميم إجراءات المراجعة المناسبة في ظل الظروف القائمة، وليس لغرض إبداء رأي في فاعلية الرقابة الداخلية.
  - تقييم مدى مناسبة السياسات المحاسبية المستخدمة ومدى معقولية التقديرات المحاسبية والإفصاحات المتعلقة بها التي أعدتها الإدارة.
  - التوصل إلى استنتاج بشأن مدى مناسبة استخدام الإدارة لأساس الاستمرارية في المحاسبة، وما إذا كان هناك عدم تأكد جوهرية متعلق بأحداث أو ظروف قد تثير شكاً كبيراً حول قدرة الشركة على البقاء كمنشأة مستمرة استناداً إلى أدلة المراجعة التي تم الحصول عليها. وإذا خلصنا إلى وجود عدم تأكد جوهرية، فإن علينا أن نلفت الانتباه في تقريرنا إلى الإفصاحات ذات العلاقة الواردة في القوائم المالية. أو علينا أن نقوم بتعديل رأينا إذا كانت تلك الإفصاحات غير كافية. وتستند استنتاجاتنا إلى أدلة المراجعة التي تم الحصول عليها حتى تاريخ تقرير المراجع. ومع ذلك، فإن أحداثاً أو ظروفاً مستقبلية قد تتسبب في توقف الشركة عن البقاء كمنشأة مستمرة.
  - تقييم العرض العام للقوائم المالية وهيكلها ومحتواها، بما فيها الإفصاحات، وما إذا كانت القوائم المالية تعبر عن المعاملات والأحداث التي تمثلها بطريقة تحقق العرض العادل.
- ونحن نتواصل مع المكلفين بالحكومة فيما يتعلق بجملة أمور من بينها نطاق المراجعة وتوقيتها المخطط لهما والنتائج المهمة للمراجعة، بما في ذلك أي أوجه قصور مهمة في الرقابة الداخلية نقوم باكتشافها أثناء المراجعة.

شركة المحاسبون المتحدون للإستشارات المهنية



محمد بن فرحان بن نادر  
محاسب قانوني - ترخيص رقم ٤٣٥  
الخبر، المملكة العربية السعودية  
١٤٤٣هـ (الموافق ١٧ مارس ٢٠٢٢م).



Audit | Tax | Consulting

مراجعة | زكاة وضرائب | إستشارات

شركة أفاق الغداء المحدودة  
(شركة ذات مسؤولية محدودة)  
قائمة المركز المالي  
كما في ٣١ ديسمبر ٢٠٢١  
(جميع المبالغ المذكورة بالريال السعودي ما لم يذكر غير ذلك)

٢٠٢٠	٢٠٢١	ايضاح
		<b>الموجودات</b>
		<b>الموجودات غير المتداولة</b>
٤٥,٨٣٨,٠٣٨	٥٨,٤٢١,٩١٨	٥
٤٥,٨٣٨,٠٣٨	٥٨,٤٢١,٩١٨	
		<b>ممتلكات والآلات ومعدات، بالصافي</b>
		<b>مجموع الموجودات غير المتداولة</b>
		<b>الموجودات المتداولة</b>
٣,٦٢٩,٥٢٥	٤,٥٢٧,٩٢٤	٦
٥,٠٠٠,٠٠٠	-	٧
٤,٨٧٣,٧٧٨	٨,٠٦٠,٠٨٦	٨
٢,٨٤١,٠٤٥	٣,٢٣١,٠٩٢	٩
١,٠٢٢,٤١٩	١٧,٨٥٠,٢٨٦	١٠
١٧,٢٦٦,٧٦٧	٣٣,٦٦٩,٣٨٨	
٦٣,٢٠٤,٨٠٥	٩٢,٠٩١,٣٠٦	
		<b>مصرفات مدفوعة مقدما وموجودات متداولة أخرى</b>
		<b>ودائع بنكية - قصيرة الأجل</b>
		<b>المخزون</b>
		<b>ذمم مدينة تجارية، بالصافي</b>
		<b>النقد وما في حكمه</b>
		<b>مجموع الموجودات المتداولة</b>
		<b>مجموع الموجودات</b>
		<b>حقوق الملكية والمطلوبات</b>
		<b>حقوق الملكية</b>
٢١,٠٨٩,٤٨٠	٨٠,٠٠٠,٠٠٠	١٦
-	٥٧٣,٨١٩	
(٤,٧٨٩,٥٩٣)	٥,١٦٤,٣٧٣	
٢٦,٢٩٩,٨٨٧	٨٥,٧٣٨,١٩٢	
		<b>رأس المال</b>
		<b>احتياطي نظامي</b>
		<b>ارباح مبقاة / (خسائر مترجمة)</b>
		<b>مجموع حقوق الملكية</b>
		<b>المطلوبات غير المتداولة</b>
٣٣٢,٠١١	٥٣٨,٨٥٤	١٥
٣٣٢,٠١١	٥٣٨,٨٥٤	
		<b>مناقص الموظفين</b>
		<b>مجموع المطلوبات غير المتداولة</b>
		<b>المطلوبات المتداولة</b>
٢,٣٠٢,٤٣٥	٣,٠٨١,٨١٢	١١
٢٦,٤٤٤,٢٤٤	-	١٢
٢,٩٢٨,١٥٢	٢,٤٥٥,٤١٥	
٤,٨١٠,٨٦٤	-	١٣
٨٧,٢١٢	٢٧٧,٠٣٣	١٤
٣٦,٥٧٢,٩٠٧	٥,٨١٤,٢٦٠	
٣٦,٩٠٤,٩١٨	٦,٣٥٣,١١٤	
٦٣,٢٠٤,٨٠٥	٩٢,٠٩١,٣٠٦	
		<b>مصرفات مستحقة ومطلوبات متداولة أخرى</b>
		<b>مطلوب إلى أطراف ذات علاقة</b>
		<b>ذمم دائنة</b>
		<b>قرروض قصيرة الأجل</b>
		<b>مخصص الزكاة</b>
		<b>مجموع المطلوبات المتداولة</b>
		<b>مجموع المطلوبات</b>
		<b>مجموع حقوق الملكية والمطلوبات</b>



تشكل الإيضاحات المرفقة من ١ إلى ٢١ جزءاً لا يتجزأ من هذه القوائم المالية.



شركة أفاق الفداء المحدودة  
(شركة ذات مسؤولية محدودة)  
قائمة الربح أو الخسارة والدخل الشامل الأخر  
للسنة المنتهية في ٣١ ديسمبر ٢٠٢١  
(جميع المبالغ المذكورة بالريال السعودي ما لم يذكر غير ذلك)

٢٠٢٠	٢٠٢١	إيضاح
		<b>الربح أو الخسارة</b>
٢٧,٢٤١,٦٧٦	٥٣,٧٥٢,٤٢٠	١٧ الإيرادات
(١٩,٣٩٦,٤٦٦)	(٣٦,٦٨٩,٦٤١)	١٨ تكلفة الإيرادات
٧,٨٤٥,٢١٠	١٧,٠٦٢,٧٧٩	إجمالي الربح
(٤,٤٩٣,٩٦٥)	(٦,٣٣٨,٢٢٨)	١٩ مصروفات عمومية وإدارية
٣,٣٥١,٢٤٥	١٠,٧٢٤,٥٥١	الربح من العمليات
١٣٩,٢٦٠	٢٧٩,٢٤٦	إيرادات أخرى، صافي
(١١٧,٣٧٢)	(١٤٣,٢٣٦)	مصروفات مالية
٣,٣٧٣,١٣٣	١٠,٨٦٠,٥٦١	الربح للسنة قبل الزكاة
(٨٧,٢١٢)	(٢٩٧,٩١٧)	١٤ الزكاة
٣,٢٨٥,٩٢١	١٠,٥٦٢,٦٤٤	الربح للسنة
		<b>الدخل الشامل الأخر</b>
-	-	١٥ يتولد لن يتم إعادة تبويبها إلى الربح أو الخسارة:
-	(٣٤,٨٥٩)	إعادة قياس منافع الموظفين
-	-	الدخل الشامل الأخر للسنة
٣,٢٨٥,٩٢١	١٠,٥٢٧,٧٨٥	مجموع الدخل الشامل للسنة

تشكل الإيضاحات المرفقة من ١ إلى ٢١ جزءاً لا يتجزأ من هذه القوائم المالية .



شركة أفاق الفذاء المحدودة  
(شركة ذات مسؤولية محدودة)  
قائمة التغيرات في حقوق الملكية

للسنة المنتهية في ٣١ ديسمبر ٢٠٢١  
(جميع المبالغ المذكورة بالريال السعودي ما لم يذكر غير ذلك)

المجموع	الأرباح (الخسائر) المتراكمة	احتياطي نظامي	رأس المال	
٢٣,٠١٣,٩٦٦	(٨,٠٧٥,٥١٤)	-	٣١,٠٨٩,٤٨٠	كما في ١ يناير ٢٠٢٠
٣,٢٨٥,٩٢١	٣,٢٨٥,٩٢١	-	-	الخسارة للسنة
-	-	-	-	الدخل الشامل الأخر
٣,٢٨٥,٩٢١	٣,٢٨٥,٩٢١	-	-	مجموع الدخل الشامل
٢٦,٢٩٩,٨٨٧	(٤,٧٨٩,٥٩٣)	-	٣١,٠٨٩,٤٨٠	كما في ٣١ ديسمبر ٢٠٢٠
٤٨,٩١٠,٥٢٠	-	-	٤٨,٩١٠,٥٢٠	الزيادة في رأس المال (إيضاح ١٦)
١٠,٥٦٢,٦٤٤	١٠,٥٦٢,٦٤٤	-	-	الربح للسنة
(٣٤,٨٥٩)	(٣٤,٨٥٩)	-	-	الخسارة الشامل الأخر
١٠,٥٢٧,٧٨٥	١٠,٥٢٧,٧٨٥	-	-	مجموع الدخل الشامل
-	(٥٧٣,٨١٩)	٥٧٣,٨١٩	-	المحول إلى الاحتياطي النظامي
٨٥,٧٣٨,١٩٢	٥,١٦٤,٣٧٣	٥٧٣,٨١٩	٨٠,٠٠٠,٠٠٠	كما في ٣١ ديسمبر ٢٠٢١

تشكل الإيضاحات المرفقة من ١ إلى ٢١ جزءاً لا يتجزأ من هذه القوائم المالية.

شركة أنفاق الفداء المحدودة  
(شركة ذات مسؤولية محدودة)  
قائمة التدفقات النقدية  
للسنة المنتهية في ٣١ ديسمبر ٢٠٢١  
(جميع المبالغ المذكورة بالريال السعودي ما لم يذكر غير ذلك)

٢٠٢٠	٢٠٢١	
٣,٣٧٢,١٣٣	١٠,٨٦٠,٥٦١	الأنشطة التشغيلية:
١,٥٦٧,٥٠٥	١,٦٩٨,٢٠٥	الربح للسنة قبل الزكاة
١١٥,٣٤٤	١٨٥,٨٨٦	تسويات:
١٠,٨٣٥	٥,٣١٩	استهلاك
-	(١٥,٣٣٠)	منافع الموظفين المكون
		خسائر بيع ممتلكات وألات ومعدات
		عكس مخصص خسائر ائتمانية متوقعة
(١,٢٢٦,٠٥١)	(٣٧٤,٧١٧)	التغيرات في الموجودات والمطلوبات العاملة:
(٥,٧٣٦,١٠٨)	٤,١٠١,٦٠١	ذمم مدينة تجارية
(٣٢٦,٨٠٦)	(٣,١٨٦,٣٠٨)	مصرفات مدفوعة مقدما وموجودات متداولة أخرى
١,٧٤٢,٥٧٧	(٤٧٢,٧٣٧)	المخزون
١,٤٣٣,٦٣٢	٧٧٩,٣٧٧	ذمم دائنة
٩٥٤,٠٦١	١٣,٥٨١,٨٥٧	مصرفات مستحقة ومطلوبات متداولة أخرى
(١٨,٥٢٣)	(١٣,٩٠٢)	النقد من العمليات
(٧٩,١٢٠)	(١٠٨,٠٩٦)	منافع موظفين مدفوعة
٨٥٦,٣٧٨	١٣,٤٥٩,٨٥٩	الزكاة المدفوعة
		صافي النقد من الأنشطة التشغيلية
(١٣,٧٨٢,٩٧٨)	(١٤,٢٨٧,٤٠٤)	الأنشطة الاستثمارية:
٤,٤٥٠	-	شراء ممتلكات والألات ومعدات
(١٣,٧٧٨,٥٢٨)	(١٤,٢٨٧,٤٠٤)	متحصلات من استبعاد ممتلكات وألات ومعدات
		صافي النقد المستخدم في الأنشطة الاستثمارية
١٣,٠٥٦,١٥٥	-	الأنشطة التمويلية:
٦٦٢,٦٦٠	(٤,٨١٠,٨٦٤)	مطلوب الى أطراف ذات علاقة
-	٢٢,٤٦٦,٢٧٦	قروض قصيرة الأجل
١٣,٧١٨,٨١٥	١٧,٦٥٥,٤١٢	زيادة رأس المال
		صافي النقد من الأنشطة التمويلية
٧٩٦,٦٦٥	١٦,٨٢٧,٨٦٧	صافي التغير في النقد وما في حكمه
٢٢٥,٧٥٤	١,٠٢٢,٤١٩	النقد وما في حكمه بداية السنة
١,٠٢٢,٤١٩	١٧,٨٥٠,٢٨٦	النقد وما في حكمه نهاية السنة
		معاملات غير نقدية:
-	(٣٤,٨٥٩)	إعادة قياس خطة منافع الموظفين
-	٢٦,٤٤٤,٢٤٤	زيادة في رأس المال مقابل أرصدة المطلوب الى اطراف ات علاقة

تشكل الإيضاحات المرفقة من ١ الى ٢١ جزءا لا يتجزأ من هذه القوائم المالية.





شركة أفاق الغذاء المحدودة  
(شركة ذات مسؤولية محدودة)  
إيضاحات حول القوائم المالية  
للسنة المنتهية في ٣١ ديسمبر ٢٠٢١  
(جميع المبالغ المذكورة بالريال السعودي ما لم يذكر غير ذلك)

## ١. معلومات عامة

شركة أفاق الغذاء المحدودة ("الشركة") هي شركة ذات مسؤولية محدودة مسجلة بالمملكة العربية السعودية بموجب سجل تجاري رقم ٢٠٥١٢٢٠٤٢١ الصادر بمدينة الخبر بتاريخ ٦ جمادى الآخر ١٤٣٩ هـ الموافق ٢٢ فبراير ٢٠١٨ م.

تتمثل الأنشطة الرئيسية للشركة في إنتاج أنواع الدواجن والأرانب والطيور المبردة والمجمدة، إنتاج اللحوم المبردة والمجمدة، تقطيع وتجهيز وتعبئة وتغليف اللحوم والدواجن، إنتاج السجق (الفتاق) والهامبورجر من اللحوم.

يقع المقر الرئيسي للشركة في العنوان التالي:  
ص.ب ٣٤٨٥٧، الدمام ٢٣٨٣، المملكة العربية السعودية

تضمنت القوائم المالية المعاملات المحاسبية للسجل التجاري الرئيسي وفروعه التالية:

اسم الفرع	الموقع	الأنشطة	تاريخ السجل تجاري	رقم السجل التجاري
مصنع شركة أفاق الغذاء المحدودة	الدمام	إنتاج لحوم (كباب - برجر) ولحوم دواجن (شورما/ مفروم/همبرجر/سجق) وإنتاج السجق (الفتاق) والهامبورجر من اللحوم ومنتجات أخرى من اللحوم، يملك علامة تجارية باسم (اسكندر برقم ١٤٣٨٠٠٠٩٦٠)	١٤٣٦ / ٥ / ٢٧ هـ	٢٠٥٠١٠٥١٢٦
شركة أفاق الغذاء المحدودة	الهفوف	أنشطة الوجبات السريعة، يشمل (محللات البييتزا)	١٤٣٨ / ٤ / ١١ هـ	٢٢٥١٠٦٧٣٦٩

## ٢. أسس الإعداد

تم إعداد هذه القوائم المالية وفقاً للمعايير الدولية للتقرير المالي المعتمدة في المملكة العربية السعودية والمعايير والإصدارات الأخرى المعتمدة الهيئة السعودية للمراجعين والمحاسبين.

## أسس القياس

تم إعداد القوائم المالية وفقاً لمبدأ التكلفة التاريخية وأساس الاستحقاق المحاسبي ومفهوم الاستمرارية. ويتم استخدام أساس آخر إذا تطلبت المعايير الدولية للتقرير المالي المعتمدة في المملكة العربية السعودية ذلك، كما هو مبين في السياسات المحاسبية المطبقة.

## العملة الوظيفية وعملة العرض

إن هذه القوائم المالية معروضة بالريالات السعودية، ما لم يذكر غير ذلك، وهو عملة العرض والعملة الوظيفية للشركة.

## استخدام الأحكام والتقديرات

يتطلب إعداد القوائم المالية وفقاً للمعايير الدولية للتقرير المالي من الإدارة إصدار أحكام وتقديرات وافتراسات تؤثر على المبالغ المعترف بها للإيرادات والمصروفات والموجودات والمطلوبات، والافصاحات عن الالتزامات المحتملة في تاريخ القوائم المالية. غير أن عدم التأكد حيال هذه الافتراضات والتقديرات قد ينشأ عنه نتائج قد تتطلب إجراء تعديل جوهري على القيمة الدفترية للموجودات أو المطلوبات التي تتأثر بذلك في المستقبل.

وتستند هذه التقديرات والافتراضات على الخبرة وعوامل أخرى مختلفة يُعتدُّ بأنها معقولة في ظل الظروف، وتستخدم للحكم على القيم الدفترية للموجودات والمطلوبات التي لا يمكن تحديدها من مصادر أخرى. يتم مراجعة التقديرات والافتراضات بشكل دوري، ويتم الاعتراف بالتعديلات في التقديرات المحاسبية في الفترة التي يتم فيها مراجعة التقديرات أو يتم الاعتراف بها في فترة التعديل، وقرارات مستقبلية إذا أدى التعديل إلى تغيير الفترات الحالية والمستقبلية.

## الأحكام

إن المعلومات عن الأحكام الهامة التي قامت بها الشركة عند تطبيق السياسات المحاسبية ذات أثر جوهري على المبالغ المسجلة في القوائم المالية مدرجة في الإيضاحات التالية:

- إيضاح ١٦ - الاعتراف بالإيرادات
- إيضاح ٤ - تحديد ما إذا كان ترتيب ما ينطوي على عقد إيجار





شركة أفاق الفداء المحدودة  
(شركة ذات مسؤولية محدودة)  
إيضاحات حول القوائم المالية (تتمة)  
للسنة المنتهية في ٣١ ديسمبر ٢٠٢١  
(جميع المبالغ المذكورة بالريال السعودي ما لم يذكر غير ذلك)

## ٢. أسس الإعداد (تتمة) استخدام الأحكام والتقديرات (تتمة) الافتراضات والتقديرات غير المؤكدة

إن المعلومات عن حالات عدم اليقين بشأن الافتراضات والتقديرات كما في ٣١ ديسمبر التي لها مخاطر جوهرية تؤدي إلى تعديل جوهري على القيم الدفترية للموجودات والمطلوبات خلال السنة المالية التالية مدرجة في الإيضاحات التالية:

- إيضاح ١٤ - قياس منافع الموظفين: افتراضات اكتوارية رئيسية  
يتم تحديد تكلفة المزايا المحددة لنهاية الخدمة والقيمة الحالية للالتزامات ذات العلاقة باستخدام التقييمات اكتوارية. ويتضمن التقييم اكتواري القيام بافتراضات متعددة والتي قد تختلف عن التطورات الفعلية في المستقبل. وتتضمن أيضا تحديد معدل الخصم والزيادات في الرواتب مستقبلا والانسحاب قبل سن التقاعد الطبيعي ومعدلات الوفيات وغيرها. وبسبب صعوبة التقييم والافتراضات الأساسية وطبيعته طويلة الأجل، تكون التزامات المنافع المحددة شديد الحساسية للتغيرات في هذه الافتراضات. تتم مراجعة كافة الافتراضات بتاريخ قائمة المركز المالي. إن المعيار الأكثر عرضة للتغيير هو معدل الخصم.

- إيضاح ٥ - الموجودات غير المالية  
العمر الانتاجي للممتلكات، الآلات والمعدات  
تقوم الإدارة بتحديد الاعمار الانتاجية وكذلك القيمة المتبقية عند الاستبعاد للممتلكات، الآلات والمعدات. يتم القيام بتلك التقديرات مع الأخذ في الاعتبار على أساس عوامل الاستخدام المتوقع والأصول والتناك المادي المتوقع، وبرنامج الإصلاح والصيانة والتقدم التكنولوجي الناتج عن التغييرات. تقوم الإدارة بمراجعة الاعمار الانتاجية والقيمة المتبقية وطريقة الاستهلاك سنوياً حيث يتم تعديل الاستهلاك المستقبلي عندما تعتقد الإدارة حدوث تغييرات في الاعمار الانتاجية والقيمة المتبقية وطريقة الاستهلاك عن تلك التقديرات المستخدمة في السنوات السابقة.

اختبار انخفاض قيمة الموجودات غير المالية؛ الافتراضات الأساسية التي تتضمن مبالغ قابلة للاسترداد  
تقوم الشركة بمراجعة القيم الدفترية للموجودات غير المالية بشكل دوري لتحديد ما إذا كان هناك أي مؤشر على انخفاض قيمة الأصول. في حالة وجود أي مؤشر على أن الأصل قد تنخفض قيمته، يتم قياس القيمة الاستردادية للأصل لتحديد الانخفاض في القيمة. في حالة عدم إمكانية قياس القيمة الاستردادية لأصل منفرد، يتم قياس القيمة الاستردادية للوحدة المنتجة للنقد المتضمنة ذلك الأصل، في حالة إذا كانت القيمة الاستردادية المتوقعة أقل من القيمة الدفترية للأصل أو الوحدة المنتجة للنقد، يتم تخفيض القيمة الدفترية للأصل أو الوحدة المنتجة للنقد إلى قيمة الاستردادية والاعتراف بالانخفاض في الربح أو الخسارة.

- إيضاح ٤ - الاعتراف بالمخصصات والالتزامات المحتملة وقياسها: افتراضات أساسية حول احتمالية وحجم تدفق الموارد  
تقوم الشركة بقياس قيمة المخصصات والالتزامات المحتملة مع الأخذ في الاعتبار حجم وتوقيت التدفقات النقدية الخارجة لتسوية الالتزام وكذلك مدى احتمالية حدوث تلك التدفقات بالإضافة إلى احتمالية الاسترداد والتي يتم تسجيلها كأصل بشكل منفصل.

- قياس مخصص الخسائر الإتمانية المتوقعة للذمم المدينة وأصول العقود: الافتراضات الرئيسية في تحديد معدل الخسارة المرجح  
عندما يكون من المحتمل عدم إمكانية تحصيل المديونية بشكل جزئي أو كامل، يتم قياس المبلغ القابل للتحصيل. يتم تقدير المبلغ القابل للتحصيل للمبالغ الهامة بشكل منفرد، ويتم تجميع المبالغ التي تعتبر غير هامة بشكل منفرد ولكن متأخرة التحصيل حيث يتم قياس القيمة القابلة للاسترداد بشكل جماعي والاعتراف بالمخصص بناء على مدى العمر المتوقع التي تنتج عن جميع أحداث التعثر المحتملة وباستخدام البيانات التاريخية.

- أثر جائحة كورونا "كوفيد ١٩"





## شركة أفاق الفداء المحدودة

(شركة ذات مسؤولية محدودة)

إيضاحات حول القوائم المالية (تتمة)

للسنة المنتهية في ٣١ ديسمبر ٢٠٢١

(جميع المبالغ المذكورة بالريال السعودي ما لم يذكر غير ذلك)

٣. المعايير الجديدة والإصدارات والتفسيرات والتغيرات في السياسات المحاسبية الهامة
- المعايير الدولية للتقرير المالي الجديدة والمعدلة التي طبقتها الشركة وليس لها تأثير جوهري على القوائم المالية
- فيما يلي المعايير الجديدة أو المعدلة المطبقة خلال السنة والمطبقة على القوائم المالية للسنوات التي تبدأ في أو بعد ١ يناير ٢٠٢٠ حيث تم تطبيقها عند اعداد هذه القوائم المالية. ان تطبيق هذه المعايير ليست لها تأثير جوهري على البيانات المعروضة في القوائم المالية للسنة الحالية أو سنة المقارنة ولكن قد يكون لها تأثير على المعالجات المحاسبية للمعاملات أو الترتيبات المستقبلية.
- تعديلات على مراجع الإطار المفاهيمي في المعايير الدولية للتقرير المالي.
- التعديلات على المعيار الدولي للتقرير المالي رقم "٧ الأدوات المالية: الإفصاحات" ورقم "٩ الأدوات المالية" فيما يتعلق بالأمور السابقة على الاستبدال في سياق تنظيم عروض السعر بين البنوك
  - التعديلات على معيار المحاسبة الدولي رقم "١ عرض القوائم المالية" ورقم "٨ السياسات المحاسبية والتغيرات في التقديرات والأخطاء المحاسبية" فيما يتعلق بتعريف الأهمية النسبية
  - التعديلات على المعيار الدولي للتقرير المالي رقم "١٦ الأيجارات" والذي منح المستأجر اعفاء من الإفصاحات المطلوبة عن التغيرات في التقديرات المحاسبية والنتيجة عن تأثيرات التعديلات على عقود الأيجار الناتجة عن جائحة فيروس كورونا المستجد (كوفيد-١٩)

المعايير الجديدة والتعديلات على المعايير الدولية للتقرير المالي

المطبقة عن السنوات المالية التي تبدأ في أو بعد

تاريخ التطبيق مؤجل وغير محدد بعد	التعديلات على المعيار الدولي للتقرير المالي رقم "١٠ القوائم المالية المجمعة" ومعيار المحاسبة الدولي رقم "٢٨ الاستثمارات في الشركات الشقيقة والمشاريع المشتركة" والمتعلقة بالمعالجة المحاسبية للبيع أو المساهمة بأصل من قبل المستثمر لصالح الشركة الشقيقة أو المشروع المشترك
١ يناير ٢٠٢٣	التعديلات على معيار المحاسبة الدولي رقم "١١ عرض القوائم المالية" فيما يتعلق بتبويب الالتزامات
١ يناير ٢٠٢٣	المعيار الدولي للتقرير المالي رقم "١٧ عقود التأمين" والذي يوضح مبادئ الاعتراف والقياس والعرض وكذلك الإفصاحات للمحاسبة عن عقود التأمين ويحل محل المعيار الدولي للتقرير المالي رقم "٤ عقود التأمين"
١ يناير ٢٠٢٢	التعديلات على معيار المحاسبة الدولي رقم "١٦ الممتلكات والالات والمعدات" والذي يمنع قيام الشركة من تخفيض تكلفة الممتلكات والالات والمعدات بقيمة المحصل من بيع الأصناف المنتجة خلال مرحلة انشاء الأصل للغرض الذي يتم انشاؤه من أجله
١ يناير ٢٠٢٢	التعديلات على معيار المحاسبة الدولي رقم "٣٧ المخصصات والالتزامات والأصول المحتملة" المتعلقة بالتكاليف المشتملة عند تحديد فيما اذا كانت العقود تتمثل في عقود محملة بخسارة
١ يناير ٢٠٢١	التعديلات على المعيار الدولي للتقرير المالي رقم "٤ عقود التأمين" ورقم "٧ الأدوات المالية: الإفصاحات" ورقم "٩ الأدوات المالية" ورقم "١٦ الأيجارات" فيما يتعلق بالأمور السابقة على الاستبدال في سياق تنظيم عروض السعر بين البنوك
١ يناير ٢٠٢٢	التعديلات السنوية للمعايير الدولية للتقارير المالية (دورة ٢٠١٨ - ٢٠٢٠) بشأن تعديلات المعيار الدولي للتقرير المالي رقم "١ التطبيق الأولي" ورقم "٩ الأدوات المالية" ومعيار المحاسبة الدولي رقم "١٦ الأيجارات" معيار المحاسبة الدولي رقم "٤٠ الاستثمارات العقارية"

تعتقد الإدارة أن تلك المعايير الجديدة والتعديلات والتفسيرات سوف يتم تطبيقها عند اعداد القوائم المالية للسنوات عندما تصبح تلك المعايير الجديدة والتعديلات والتفسيرات سارية المفعول كما تعتقد الإدارة أن تلك المعايير ليست لها تأثيرات جوهرياً على القوائم المالية عند تطبيقها.

## ٤. السياسات المحاسبية الهامة

إن السياسات المحاسبية المطبقة في هذه القوائم المالية موضحة أدناه. تم تطبيق هذه السياسات باستمرار على جميع السنوات المعروضة،

## الأدوات المالية

الأداة المالية هي عقد ينشأ عنه موجود مالي في منشأة ومطلوب مالي أو أداة حقوق ملكية في منشأة أخرى. يتم الاعتراف بالموجودات المالية أو المطلوبات المالية بالقيمة العادلة. تتمثل سعر المعاملة في التكاليف المتعلقة بشكل مباشر بشراء أو إصدار الموجودات المالية أو المطلوبات المالية (باستثناء الموجودات والمطلوبات المالية التي يتم قياسها لاحقاً بالقيمة العادلة من خلال الربح أو الخسارة) حيث يتم اضافتها أو تخفيضها من القيمة العادلة للموجودات المالية أو المطلوبات المالية، كلما لزم الأمر، عند الاعتراف الأولي.





## شركة أفاق الفداء المحدودة

(شركة ذات مسؤولية محدودة)

إيضاحات حول القوائم المالية (تتمة)

للسنة المنتهية في ٣١ ديسمبر ٢٠٢١

(جميع المبالغ المذكورة بالريال السعودي ما لم يذكر غير ذلك)

## ٤. السياسات المحاسبية الهامة (تتمة)

## الادوات المالية (تتمة)

## الموجودات المالية

## التصنيف والقياس اللاحق

وفقاً للمعيار الدولي للتقرير المالي (٩)، عند الاعتراف الأولي، يتم توييب الموجودات المالية كمسجلة بـ: التكلفة المطفأة: القيمة العادلة من خلال الدخل الشامل الأخر- استثمارات ديون، القيمة العادلة من خلال الدخل الشامل الأخر- استثمارات في حقوق الملكية: أو القيمة العادلة من خلال الربح أو الخسارة. لا يتم إعادة توييب الموجودات المالية لاحقاً بعد الاعتراف الأولي، باستثناء في الفترة التي تلي تغيير الشركة لنموذج أعمالها لإدارة الموجودات المالية، وفي هذه الحالة يتم إعادة توييب جميع الموجودات المالية المتأثرة في أول يوم من فترة التقرير المالي بعد التغيير في نموذج الأعمال.

يتم قياس الأصل المالي بالتكلفة المطفأة في حال استيفاء الشرطين التاليين ولا يتم تخصيصها بالقيمة العادلة من خلال الربح أو الخسارة:

- يتم الاحتفاظ بالأصل ضمن نموذج أعمال يهدف إلى الاحتفاظ بالموجودات من أجل تحصيل تدفقات نقدية تعاقدية؛ و
  - تؤدي شروطها التعاقدية إلى نشوء تدفقات نقدية في مواعيد محددة تكون دفعات مقصورة على أصل الدين والفائدة على أصل المبلغ القائم.
- عند الاعتراف الأولي باستثمارات أسهم غير محتفظ بها لأغراض المتاجرة، يجوز للشركة أن تقرر دون رجعة عرض التغيرات اللاحقة بالقيمة العادلة من خلال الدخل الشامل الأخر. ويتم اتخاذ هذا القرار على أساس كل استثمار على حدة. لا يوجد لدى الشركة أية موجودات مالية تم تخصيصها بالقيمة العادلة من خلال الدخل الشامل الأخر.

جميع الموجودات المالية غير المصنفة بالتكلفة المطفأة أو بالقيمة العادلة من خلال الدخل الشامل الأخر كما هو مبين أعلاه يتم قياسها بالقيمة العادلة من خلال الربح أو الخسارة. عند الاعتراف الأولي، يجوز للشركة تخصيص أصل مالي بشكل غير قابل للإلغاء يستوفي المتطلبات التي يتم قياسها بالتكلفة المطفأة أو بالقيمة العادلة من خلال الدخل الشامل الأخر وذلك لأن قياسها بالقيمة العادلة من خلال الربح أو الخسارة يؤدي إلى إزالة أو تخفيض كبير لعدم تطابق محاسبي كان سينشأ بخلاف ذلك.

## تقييم نموذج الأعمال

تقوم الشركة بإجراء تقييم الهدف من نموذج الأعمال الذي يحتفظ فيه بالأصل على مستوى المحفظة لأن هذا يعكس أفضل طريقة لإدارة الأعمال وتقديم المعلومات إلى الإدارة. تشمل المعلومات التي يتم أخذها بعين الاعتبار على:

- السياسات والأهداف الموضوعية بشأن المحفظة وتطبيق تلك السياسات عملياً على وجه الخصوص، مدى تركيز استراتيجية الإدارة على تحقيق إيرادات العمولة المتعاقد عليها، والحفاظ على معدل عمولة معينة، ومطابقة الفترة الزمنية للموجودات المالية مع الفترة الزمنية للمطلوبات المالية أو التدفقات النقدية الخارجة المتوقعة أو تحقيق التدفقات النقدية من خلال بيع الموجودات؛
- كيفية توييب أداء المحفظة ورفع تقرير بذلك؛
- المخاطر التي تؤثر على أداء نموذج الأعمال (والموجودات المالية المحتفظ بها ضمن نموذج الأعمال)، وكيفية إدارة تلك المخاطر.
- كيفية تعويض مدراء الأعمال، على سبيل المثال فيما إذا تم التعويض على أساس القيمة العادلة للموجودات المدارة أو التدفقات النقدية التعاقدية والتي يتم تحصيلها، و
- تكرار وحجم وتوقيت مبيعات الموجودات المالية في الفترات السابقة وأسباب تلك المبيعات وتوقعاتها بشأن نشاط المبيعات المستقبلية. وبالرغم من ذلك، فإن تلك المبيعات لا يمكن أخذها بالحسبان بمفردها، ولكن كجزء من التقييم الكلي لكيفية وصول الشركة للأهداف الموضوعية لإدارة الموجودات، وكيفية تحقيق التدفقات النقدية.

لا تعد عمليات تحويل موجودات مالية إلى أطراف أخرى في معاملات غير مؤهلة للإلغاء الاعتراف بمبيعات للغرض، وذلك بما يتماشى مع اعتراف الشركة المستمر بالموجودات. يتم قياس الموجودات المالية المحتفظ بها لأغراض المتاجرة أو الإدارة والتي يتم قياس أداؤها على أساس القيمة العادلة، بالقيمة العادلة من خلال قائمة الربح أو الخسارة. يتم القيام بتقييم نموذج الأعمال وفق تصورات يمكن أن تحدث بشكل معقول دون الأخذ بالاعتبار ما يسمى تصورات "أسوأ حالة" أو "حالة ضغط".

وفي حالة تحقق التدفقات النقدية، بعد الإثبات الأولي، بشكل مختلف عن توقعات الشركة الأصلية، فإن الشركة لا تقوم بتغيير تصنيف باقي الموجودات المالية المحتفظ بها ضمن نموذج الأعمال تلك، لكن تأخذ بالاعتبار هذه المعلومات عند تقييم نموذج الأعمال للموجودات المالية التي يتم استخدامها أو شراؤها مستقبلاً. إن الموجودات المالية المحتفظ بها لأغراض المتاجرة والتي يتم قياس أداؤها على أساس القيمة العادلة يتم قياسها بالقيمة العادلة من خلال قائمة الربح أو الخسارة وذلك لأنه لم يتم الاحتفاظ بهذه الموجودات المالية لتحصيل تدفقات نقدية تعاقدية أو لتحصيل تدفقات نقدية تعاقدية وبيع موجودات مالية.





## شركة أفاق الفداء المحدودة

(شركة ذات مسؤولية محدودة)

إيضاحات حول القوائم المالية (تتمة)

للسنة المنتهية في ٣١ ديسمبر ٢٠٢١

(جميع المبالغ المذكورة بالريال السعودي ما لم يذكر غير ذلك)

## ٤. السياسات المحاسبية الهامة (تتمة)

الأدوات المالية (تتمة)

الموجودات المالية (تتمة)

تقييم ما إذا كانت التدفقات النقدية التعاقدية لأصل دفعات مقصورة على أصل الدين والفائدة

لغرض هذا التقييم، يتم تعريف "أصل الدين" بالقيمة العادلة للموجودات المالية عند الاعتراف الأولي. يتم تعريف "الفائدة" على أنها مقابل للقيمة الزمنية للنقود والمخاطر الائتمانية المرتبطة بالمبلغ الأصلي القائم خلال فترة زمنية معينة وخيارات ومخاطر وتكاليف الإقراض الأساسية الأخرى (مثل مخاطر السيولة والتكاليف الإدارية) بالإضافة إلى هامش الربح.

عند تقييم ما إذا كانت التدفقات النقدية التعاقدية فقط مدفوعات لأصل المبلغ والفائدة، تأخذ الشركة بالاعتبار الشروط التعاقدية للأداة. ويشمل ذلك تقييم ما إذا كان الأصل المالي يتضمن شروط تعاقدية يمكن أن تغير توقيت أو مقدار التدفقات النقدية التعاقدية بحيث لا تستوفي هذا الشرط.

عند إجراء التقييم، تأخذ الشركة بالاعتبار:

- أحداث طارئة من شأنها أن تغير مقدار وتوقيت التدفقات النقدية؛
- الشروط التي تعدل سعر الكوبون التعاقدية، بما في ذلك ميزات المعدلات المتغيرة؛
- مزايا الدفع المسبق والتسديد؛ و
- الشروط التي تحد من مطالبة الشركة بالتدفقات النقدية من موجودات محددة (مثل ميزات موجودات لا يمكن الرجوع فيها).

تتفق ميزة الدفع المسبق فقط مع معيار مدفوعات أصل المبلغ والفائدة إذا كان المبلغ المدفوع مقدماً يمثل على نحو جوهري مبالغ غير مدفوعة من أصل المبلغ والفوائد على أصل المبلغ القائم، والتي قد تتضمن مقابلاً إضافياً مقبولاً للإلغاء المبكر للعقد. بالإضافة إلى ذلك، بالنسبة للموجودات المالية التي يتم اقتناؤها بخصم أو علاوة على السعر الاسمي التعاقدية، فإنه يتم التعامل مع الميزة التي تسمح أو تتطلب الدفع المسبق بمبلغ يمثل قيمة العقد التعاقدية بالإضافة إلى الفائدة التعاقدية المستحقة (ولكن غير المدفوعة) (والتي قد تتضمن أيضاً مقابلاً إضافياً مقبولاً عن الإلغاء المبكر) على أنها متوافقة مع هذا المعيار إذا كانت القيمة العادلة لخاصية الدفع المسبق غير هامة عند الاعتراف الأولي.

تقوم الشركة بتصنيف موجوداتها المالية في كل فئة من الفئات التالية:

- قروض وذمم مدينة؛
- حتى تاريخ الاستحقاق؛
- استثمارات متاحة للبيع؛ و
- بالقيمة العادلة من خلال الربح أو الخسارة، وداخل هذه الفئة كما يلي:
  - محتفظ بها للمتاجر؛
  - مصنفة بالقيمة العادلة من خلال الربح أو الخسارة.

## الموجودات المالية - القياس اللاحق والأرباح والخسائر:

الموجودات المالية بالقيمة العادلة من خلال الأرباح أو الخسائر تقاس هذه الموجودات لاحقاً بالقيمة العادلة. يتم إثبات صافي الأرباح أو الخسائر، بما في ذلك أية فوائد إيرادات توزيعات الأرباح، في الربح أو الخسارة.

موجودات مالية بالتكلفة المطفأة يتم قياس الموجودات المالية لاحقاً بالتكلفة المطفأة باستخدام طريقة معدل الفائدة الفعال. يتم تخفيض التكلفة المطفأة بخسائر الانخفاض في قيمة الموجودات. يتم الاعتراف بإيرادات الفوائد وأرباح

وخسائر التغيرات في صرف العملات الأجنبية والانخفاض في القيمة، إن وجد، في الربح أو الخسارة. يتم إثبات أي ربح أو خسارة عند إلغاء الاعتراف في الربح أو الخسارة. يتم قياسها بالتكلفة المطفأة باستخدام طريقة معدل الفائدة الفعال.

قروض وذمم مدينة استثمارات في حقوق الملكية بالقيمة العادلة من خلال الدخل الشامل الأخرى تقاس هذه الموجودات لاحقاً بالقيمة العادلة. يتم الاعتراف بتوزيعات الأرباح كلياً في قائمة الربح أو الخسارة والدخل الشامل الأخرى إلا إذا كانت التوزيعات تمثل بوضوح استرداداً لجزء من تكلفة الاستثمار. يتم الاعتراف بصافي الأرباح والخسائر الأخرى في الدخل الشامل الأخرى ولا يتم إعادة توبييها إلى الربح أو الخسارة.

موجودات مالية متاحة للبيع تقاس بالقيمة العادلة وتم الاعتراف بأي تغيرات فيها (بخلاف خسائر الانخفاض في القيمة وإيرادات الفوائد وفروق التغير في صرف العملات الأجنبية على أدوات الدين) في الدخل الشامل الأخرى ويظهر التغير المتركم في احتياطي القيمة العادلة.

عند إيقاف الاعتراف بهذه الموجودات، تم إعادة تصنيف الأرباح أو الخسائر المتركمة في حقوق الملكية على قائمة الربح أو الخسارة.







## شركة آفاق الفداء المحدودة

(شركة ذات مسؤولية محدودة)

إيضاحات حول القوائم المالية (تتمة)

للسنة المنتهية في ٣١ ديسمبر ٢٠٢١

(جميع المبالغ المذكورة بالريال السعودي ما لم يذكر غير ذلك)

## ٤. السياسات المحاسبية الهامة (تتمة)

الادوات المالية (تتمة)

الانخفاض قيمة الموجودات المالية

يتطلب المعيار الدولي للتقرير المالي (٩) من الشركة القيام بتسجيل مخصص الخسارة الائتمانية المتوقعة لجميع القروض وموجودات الدين الأخرى والموجودات المالية غير المحتفظ بها بالقيمة العادلة من خلال الربح أو الخسارة، بالإضافة إلى التزامات القرض و عقود الضمانات المالية. يستند المخصص إلى الخسارة الائتمانية المتوقعة المرتبطة باحتمالية التعثر في السداد في غضون الاثني عشر شهراً المقبلة ما لم يكن هناك زيادة كبيرة في المخاطر الائتمانية منذ نشأتها. وإذا استوفت الموجودات المالية تعريف الموجودات المالية منخفضة القيمة الائتمانية المشتراة أو الناشئة، عندئذ يستند المخصص إلى التعثر في الخسارة الائتمانية المتوقعة على عمر الموجودات. وفقاً للمعيار الدولي للتقرير المالي ٩، يتم إثبات الخسائر الائتمانية بشكل أسبق من معيار المحاسبة السابق.

تطبق الشركة الأسلوب المبسط للمعيار الدولي للتقرير المالي (٩) لقياس خسائر الائتمان المتوقعة التي تستخدم مخصص خسائر متوقعة على مدى العمر المتوقع للذمم المدينة التجارية والذمم المدينة الأخرى. لقياس خسائر الائتمان المتوقعة، يتم تجميع الذمم المدينة التجارية والذمم المدينة الأخرى بناءً على خصائص مخاطر الائتمان المشتركة والأيام التي تجاوزت فيها تاريخ استحقاقها.

عند تحديد ما إذا زادت المخاطر الائتمانية لأصل مالي بشكل كبير منذ الاعتراف الأولي وعند تقدير الخسارة الائتمانية المتوقعة، تأخذ الشركة بالاعتبار معلومات مؤيدة ذات صلة والتي تكون متوفرة دون تكلفة أو جهد لا مبرر له، وهذا يتضمن الحصول على معلومات كمية ونوعية والقيام بالتحليل بناءً على خبرة الشركة السابقة والتقييم الجيد للائتمان بما في ذلك المعلومات المتوقعة.

تعتبر الشركة أن الأصل المالي في حالة تعثر عندما:

- يكون من غير المرجح أن يدفع المقرض التزاماته الائتمانية إلى الشركة بالكامل، دون اللجوء إلى إجراءات مثل استخدام الضمان (إن وجد)؛ أو
  - أن الأصل المالي قد تجاوز تاريخ الاستحقاق.
- تمثل خسارة الائتمان المتوقعة لمدى الحياة في الخسائر الائتمانية المتوقعة التي تنتج عن الأحداث الافتراضية المحتملة على مدى العمر المتوقع للأداة المالية. تعتبر فترة الائتمان القصوى التي يتم وضعها في الاعتبار عند تقدير الخسائر الائتمانية المتوقعة هي الفترة التعاقدية القصوى التي تتعرض فيها الشركة لمخاطر الائتمان.
- قياس الخسائر الائتمانية المتوقعة:
- إن الخسائر الائتمانية المتوقعة هي تقدير مرجح للخسائر الائتمانية. ويتم قياس خسائر الائتمان على أنها القيمة الحالية لجميع حالات العجز التقدي (أي الفرق بين التدفقات النقدية المستحقة للمنتفعة حسب العقد والتدفقات النقدية التي تتوقع الشركة استلامها). يتم خصم الخسائر الائتمانية المتوقعة بمعدل الربح الفعلي الأصلي للأصل المالي.

موجودات مالية ذات قيمة ائتمانية منخفضة

تقوم الشركة بتاريخ كل قوائم مالية بتقييم ما إذا كانت الموجودات المالية المدرجة بالتكلفة المطفأة وأوراق الدين بالقيمة العادلة من خلال الدخل الشامل الأخر، إن وجد، منخفضة القيمة الائتمانية. يعتبر الأصل المالي منخفض القيمة عند وقوع حدث أو أكثر له تأثير ضار على التدفقات النقدية المستقبلية المقدره للأصل المالي.

الأدلة على أن الأصل المالي منخفض القيمة تتضمن الأحداث التالية التي يمكن ملاحظتها:

- بسبب صعوبة مالية كبيرة للمقرض أو المصدر؛
- الإخلال بالعقد، مثل التعثر في السداد أو التأخر عن السداد؛
- إعادة جدولة الأصل المالي من قبل الشركة بشروط لا يبدل عنها للشركة خلاف ذلك؛
- أن يكون من المحتمل أن يدخل المقرض في مرحلة إفلاس أو إعادة هيكلة مالية أخرى؛ أو
- عدم وجود سوق نشط لذلك لسند مالي بسبب صعوبات مالية.

عرض مخصص الخسارة الائتمانية المتوقعة في قائمة المركز المالي يتم خصم مخصصات الخسارة للموجودات المالية المقاسة بالتكلفة المطفأة من إجمالي القيمة الدفترية للموجودات.

الضبط

تقوم الشركة بشطب أصل مالي عندما تكون هناك معلومات تشير إلى أن الطرف المقابل يعاني من صعوبات مالية شديدة وهناك تقييم كافي بعدم إمكانية التحصيل. على سبيل المثال، عندما يكون الطرف المقابل قد تم وضعه تحت التصفية أو دخل في إجراءات إفلاس. قد تظل الموجودات المالية المشطوبة خاضعة لأنشطة الإنفاذ بموجب إجراءات الاسترداد الخاصة بالشركة، مع مراعاة المشورة القانونية حيثما كان ذلك مناسباً. يتم الاعتراف بأي مبالغ مستردة في الربح أو الخسارة.





## شركة أفاق الفداء المحدودة

(شركة ذات مسؤولية محدودة)

إيضاحات حول القوائم المالية (تتمة)

للسنة المنتهية في ٣١ ديسمبر ٢٠٢١

(جميع المبالغ المذكورة بالريال السعودي ما لم يذكر غير ذلك)

## ٤. السياسات المحاسبية الهامة (تتمة)

## ممتلكات والآلات ومعدات

تظهر الممتلكات والآلات والمعدات بسعر التكلفة، بعد خصم الاستهلاك المتراكم وخسارة الانخفاض في القيمة، إن وجدت، وأيضاً القيمة المتبقية المقدرة عند الاستبعاد، إن وجدت. تتضمن التكلفة التاريخية المصاريف المتعلقة مباشرة باقتناء الأصل. يتم رسلة تكاليف التمويل للقروض التي استخدمت مباشرة لتمويل إنشاء الموجودات خلال الفترة الزمنية اللازمة لاستكمال تلك الموجودات وإعدادها للاستخدامات المحددة لها.

عندما يكون لأجزاء بنود الممتلكات والآلات والمعدات اعمار إنتاجية مختلفة يتم احتسابها كبنود منفصلة (مكونات رئيسية) من الممتلكات والمعدات. يتم رسلة النفقات اللاحقة فقط عندما تزيد من المنافع الاقتصادية المستقبلية الكامنة في بند الممتلكات والمعدات. يتم الاعتراف بجميع النفقات الأخرى في الربح أو الخسارة عند تكديدها. يتم إثبات الأرباح والخسائر الرأسمالية عن استبعاد الممتلكات والمعدات والناشئة عن الفرق بين المتحصل من قيمة الاستبعاد وصافي القيمة الدفترية للأصل المستبعد في الربح أو الخسارة.

تحدد الإدارة الأعمار الإنتاجية للممتلكات والمعدات والموجودات غير الملموسة لأغراض احتساب الاستهلاك والإطفاء. يتم تحديد هذا التقدير بعد الأخذ بالاعتبار الاستخدام المتوقع للموجودات وعوامل الإحلال والتجديد. يتم مراجعة العمر الإنتاجي وطريقة الاستهلاك بشكل دوري للتأكد من أن طريقة وفترة الاستهلاك تتناسب مع المنافع الاقتصادية المتوقعة من الممتلكات والمعدات.

يتم تحميل الاستهلاك على الربح أو الخسارة واحتسابه بطريقة القسط الثابت على مدى الأعمار الإنتاجية المقدرة لكل بند على حدة من الممتلكات والمعدات ناقصاً القيمة المتبقية المقدرة عن الاستبعاد كما هو مبين أعلاه، وفيما يلي الأعمار الإنتاجية المقدرة للبنود الرئيسية للممتلكات والمعدات للفترة الجارية وقرارات المقارنة:

## نسبة الاستهلاك السنوية

٣-١٠%

١٠%

٢٠%

١٠%

١٠%

١٠%

١٥%

## البند

مباني وتجهيزات

الآلات ومعدات

سيارات

أثاث ومفروشات

أجهزة كهربائية

حاسبات آلي

لوحات اعلانية

## انخفاض قيمة الموجودات غير المالية

الموجودات غير المالية هي الموجودات الملموسة كالممتلكات، الآلات والمعدات.

يتم دراسة قيم موجودات الشركة غير المالية (فيما عدا المخزون والأصول المحفوظ بها بغرض البيع والأصول الناشئة عن عقود الإنشاء، إن وجدت) في تاريخ القوائم المالية لتحديد ما إذا كان هناك حدث أو تغير في الظروف المحيطة يشير إلى زيادة القيمة الدفترية للأصل عن قيمته القابلة للاسترداد.

وعند وجود هذا المؤشر، يتم تقدير القيمة القابلة للاسترداد للموجودات. إن القيمة القابلة للاسترداد للأصل أو وحدة توليد النقد هي القيمة قيد الاستخدام ناقصاً تكاليف البيع أو قيمته العادلة أيهما أعلى. ويتمثل الانخفاض في قيمة الأصل في الفرق بين القيمة الدفترية للأصل أو الوحدة المولدة للنقد المتعلقة به والقيمة القابلة للاسترداد المخصومة باستخدام معدل العائد الفعال.

معدل العائد الفعال هو المعدل الذي يخصم - تماماً - المدفوعات والمقبوضات النقدية المستقبلية المقدرة خلال العمر المتوقع للأصل أو الالتزام إلى إجمالي المبلغ الدفترية للأصل أو إلى التكلفة المستنفذة للالتزام.

وتتمثل الوحدة المولدة للنقد في أصغر مجموعة يمكن تحديدها من الموجودات التي تولد تدفقات نقدية تكون مستقلة بشكل كبير عن التدفقات النقدية من غيرها من الموجودات أو مجموعات الموجودات.

تتحقق خسائر الانخفاض في القيمة بالنسبة للوحدة المولدة للنقد بتخفيضها أولاً من الأصول منخفضة القيمة أو تخفيضها بشكل تناسبي من الموجودات المكونة للوحدة المولدة للنقد.







#### شركة أفاق الغذاء المحدودة

(شركة ذات مسؤولية محدودة)

إيضاحات حول القوائم المالية (تتمة)

للسنة المنتهية في ٣١ ديسمبر ٢٠٢١

(جميع المبالغ المذكورة بالريال السعودي ما لم يذكر غير ذلك)

#### ٤. السياسات المحاسبية الهامة (تتمة)

##### انخفاض قيمة الموجودات غير المالية (تتمة)

في نهاية كل فترة مالية، يتم قياس خسائر الانخفاض في قيمة الموجودات غير المالية الأخرى والسابق تحميلها من فترات سابقة في حالة وجود مؤشرات تدل على انعكاس الانخفاض في القيمة. يتم عكس خسارة انخفاض القيمة إذا كان هناك تغيير في التقديرات المستخدمة لتحديد المبلغ القابل للاسترداد. يتم عكس خسائر الانخفاض في القيمة وذلك في حالة وجود تغيير في التقديرات المستخدمة لتحديد القيمة القابلة للاسترداد. يتم رد خسائر الانخفاض في القيمة في حدود القيمة الدفترية للأصل أو الوحدة المولدة للنقد - بعد خصم الاستهلاكات والإطفاءات بفرض أنه لم يتم إثبات أية خسائر للانخفاض مسبقاً.

يتحقق الانخفاض في القيمة عند تجاوز القيمة الدفترية للأصل أو الوحدة المنتجة للنقد قيمته / قيمتها القابلة للاسترداد، التي تمثل قيمته / قيمتها العادلة ناقصاً تكاليف البيع وقيمتها قيد الاستخدام، أيهما أعلى. وتحسب القيمة العادلة ناقصاً تكاليف حساب البيع بناء على البيانات المتاحة من معاملات البيع الملزمة، التي تجرى على أساس تجاري، لأصول مماثلة أو أسعار السوق القابلة للملاحظة ناقصاً التكاليف الإضافية لبيع الأصل. وتحتسب القيمة قيد الاستخدام بناء على نموذج التدفقات النقدية المخصومة، وتستمد التدفقات النقدية من الموازنة للخمسة سنوات اللاحقة، ولا تتضمن أنشطة إعادة الهيكلة التي لم تلتزم بها الشركة بعد أو الاستثمارات المستقبلية الهامة التي من شأنها تعزيز أداء الأصل للوحدة المنتجة للنقد الخاضعة لاختبار الانخفاض في القيمة. وتُعدّ القيمة القابلة للاسترداد الأكثر حساسية لمعدل الخصم المستخدم في طريقة التدفقات النقدية المخصومة بالإضافة إلى التدفقات النقدية الداخلية المستقبلية المتوقعة ومعدل النمو المستخدم لأغراض التقدير الاستقرائي.

إن الأحكام الهامة التي اتخذتها الإدارة في تطبيق السياسات المحاسبية للشركة والمصادر الرئيسية للتقديرات غير المؤكدة هي كانت نفس تلك الموضحة في آخر قوائم مالية، باستثناء الأحكام الهامة الجديدة والمصادر الرئيسية لتقدير حالات عدم التاكيد المرتبطة بتطبيق المعيار الدولي للتقرير المالي رقم ١٣.

##### ذمم مدينة تجارية وذمم مدينة أخرى

يتم إظهار الذمم المدينة التجارية والذمم المدينة الأخرى بمبلغ الفاتورة مطروحاً منها المخصصات التي تمت للمبالغ التي ترى الإدارة عدم إمكانية تحصيلها. يتم شطب الديون المدومة عند تحديدها واعتمادها من مجلس الإدارة.

##### نقد وما في حكمه

يتكون النقد وما في حكمه من النقد في الصندوق والنقد في الحسابات الجارية لدى البنوك والاستثمارات الأخرى قصيرة الأجل عالية السيولة ذات الاستحقاق الأصلي ثلاثة أشهر أو أقل (إن وجدت) والمتاحة للشركة دون أي قيود. تم إعداد قائمة التدفقات النقدية باستخدام الطريقة غير المباشرة.

##### ذمم دائنة

يتم إثبات الالتزامات لقاء المبالغ الواجب دفعها مستقبلاً عن الخدمات المستلمة، سواء قدمت أم لم تقدم بها فواتير من قبل الموردين.

##### المخزون

يتم تقييم المخزون على أساس سعر التكلفة أو صافي القيمة القابلة للتحقق أيهما أقل. يتم تحديد تكلفة المخزون على أساس طريقة متوسط السعر المرجح وتتضمن المصروفات المتكبدة لاقتناء المخزون وكذلك كافة التكاليف الأخرى المتكبدة للوصول بالمخزون للموقع في حالته الراهنة. صافي القيمة القابلة للتحقق هي سعر البيع التقديري في ظل النشاط الاعتيادي بعد خصم التكاليف التقديرية لمصروفات الإكمال والبيع.

##### القروض

يتم الاعتراف بالقروض بالمبالغ المستلمة بعد تنزيل تكاليف المعاملة المتكبدة. يتم إطفاء العمولات على طول فترة القرض باستخدام طريقة القسط الثابت التي لا تختلف بشكل جوهري عن تطبيق سعر الفائدة السائد. يتم رسملة تكاليف الاقتراض العائدة مباشرة لإنشاء أصل حتى يصل إلى المرحلة التي تكتمل عندها بشكل جوهري جميع الأنشطة اللازمة ليكون جاهزاً للاستخدام المحدد له كجزء من تكلفة الأصل وإلا، يتم تحميل هذه التكاليف على قائمة الربح أو الخسارة.

##### المخصصات

يتم الاعتراف بالمخصص إذا كان لدى الشركة التزام قانوني أو استنتاجي حالي، نتيجة لحدث سابق، بحيث يمكن تقديره بشكل موثوق، ويكون من المحتمل أن يترتب على ذلك استخدام موارد اقتصادية للشركة لسداد الالتزام.

تعتبر المبالغ المدرجة كمخصصات أفضل تقدير لقياس المقابل المطلوب لتسوية الالتزامات الحالية في نهاية السنة المالية، مع الأخذ بعين الاعتبار المخاطر والأمور غير المؤكدة المحيطة بتلك الالتزامات. عندما يتم قياس المخصص باستخدام التدفقات النقدية المقدرة لتسوية الالتزام الحالي، فإن قيمته الدفترية هي القيمة الحالية لتلك التدفقات النقدية.

عندما يتوقع استرداد بعض أو كافة المنافع الاقتصادية المطلوبة لتسوية مخصص ما من طرف ثالث، يتم إدراج المديونية المستحقة كأصل إذا كان من المؤكد استلام المبلغ المستحق وإمكانية قياس المديونية بشكل موثوق.



#### شركة أفاق الفداء المحدودة

(شركة ذات مسؤولية محدودة)

إيضاحات حول القوائم المالية (تتمة)

للسنة المنتهية في ٣١ ديسمبر ٢٠٢١

(جميع المبالغ المذكورة بالريال السعودي ما لم يذكر غير ذلك)

#### ٤. السياسات المحاسبية الهامة (تتمة)

##### مخصص الزكاة

إن الزكاة التقديرية هي الالتزام المقدّر على الشركة ويتم قيد مخصص لها في القوائم المالية بتحميلها على الربح أو الخسارة وفقاً لمعيار الزكاة الصادر من الهيئة السعودية للمراجعين والمحاسبين، حيث يتم احتسابها للسنة تقديرياً وفقاً لمبدأ الاستحقاق. يتم احتساب الزكاة في نهاية السنة حسب ملكية المسعدين الفعلية ووفقاً لوصافي الربح المعدل أو وعاء الزكاة، أيهما أعلى، وفقاً لأنظمة هيئة الزكاة والضريبة والجمارك في المملكة العربية السعودية. يتم قيد أية فروقات في التقدير عند اعتماد الربط النهائي.

##### منافع الموظفين

تستحق مكافأة نهاية الخدمة لكافة الموظفين العاملين وفقاً لشروط وإحكام نظام العمل والعمال عند انتهاء عقود خدماتهم يتم تحديد تكلفة المزايا المحددة لنهاية الخدمة والقيمة الحالية للالتزامات ذات العلاقة باستخدام التقييمات الاكتوارية. ويتضمن التقييم الاكتواري القيام بافتراضات متعددة والتي قد تختلف عن التطورات الفعلية في المستقبل. وتتضمن أيضاً تحديد معدل الخصم والزيادات في الرواتب مستقبلاً والانسحاب قبل سن التقاعد الطبيعي ومعدلات الوفيات وغيرها. وبسبب صعوبة التقييم والافتراضات الأساسية وطبيعته طويلة الأجل، تكون التزامات المنافع المحددة شديدة الحساسية للتغيرات في هذه الافتراضات.

تتم مراجعة كافة الافتراضات بتاريخ قائمة المركز المالي. إن المعيار الأكثر عرضة للتغيير هو معدل الخصم. يتم تحديد معدل الخصم بالاعتماد على عائدات السوق بنهاية الفترة المشمولة بالقوائم المالية على سندات الشركات عالية الجودة لمدة مماثلة لمدة الالتزامات.

##### قياس القيمة العادلة للأموال المالية

يتطلب عدد من السياسات والإفصاحات المحاسبية للشركة لقياس القيمة العادلة لكل من الموجودات والمطلوبات المالية وغير المالية. تمثل القيمة العادلة السعر الذي يتم استلامه عند بيع أصل أو دفعه عند تحويل التزام خلال تعاملات منظمة بين أطراف مشاركة في السوق في تاريخ القياس في أصل المبلغ، أو في حالة عدم وجوده في السوق الأكثر فائدة الذي يمكن للشركة الوصول إليه في ذلك التاريخ. تعكس القيمة العادلة للالتزام مخاطر عدم الأداء.

عند توفر السوق النشطة، تقوم الشركة بقياس القيمة العادلة للأداة باستخدام الأسعار المدرجة في سوق نشطة لتلك الأداة. يعتبر السوق "نشطاً" في حالة حدوث معاملات للأصل أو الالتزام بتردد وحجم كافيين لتوفير معلومات التسعير على أساس مستمر.

وفي حال عدم توفر أسعار محددة في سوق نشطة، تستخدم الشركة أساليب التقييم التي تزيد من استخدام المدخلات المتعلقة بها والتي يمكن ملاحظتها والتي تقلل من استخدام المدخلات التي لا يمكن ملاحظتها. إن تقنية التقييم المختارة تتضمن جميع العوامل التي سيأخذها المشاركون في السوق بالاعتبار عند تسعير معاملة ما.

إذا كان للأصل أو الالتزام الذي تم قياسه بالقيمة العادلة سعر عرض وسعر طلب، فإن الشركة تقوم بقياس الموجودات والمراكز الطويلة بسعر العرض والمطلوبات والصفقات القصيرة بسعر الطلب.

إن أفضل دليل لمعرفة القيمة العادلة للأداة المالية عند الاعتراف المبدي يتمثل عادة بسعر الصفقة - أي القيمة العادلة للمقابل المدفوع أو المستلم. فيما لو حددت الشركة بأن القيمة العادلة عند الاعتراف المبدي مختلفة عن سعر المعاملة وكان هناك دليل على أن القيمة العادلة لا بالسعر المدرج في سوق نشط للأصل أو الالتزام مماثلة ولم تكن أيضاً حسب أسلوب التقييم، عندها يُعتبر أي مدخلات غير ملحوظة غير ذات صلة بالقياس، ثم يتم قياس الأداة المالية مبدئياً بالقيمة العادلة، بعد التعديل تأجيل الفرق بين القيمة العادلة عند الاعتراف المبدي وسعر المعاملة. ولاحقاً، يتم الاعتراف بهذا الفرق في الربح أو الخسارة على أساس مناسب حسب عمر الأداة، ولكن بشرط ألا يزيد عن الموعد الذي يكون فيه التقييم مدعوماً بالكامل من خلال بيانات السوق التي يمكن ملاحظتها أو عندما يتم إنهاء المعاملة.

عند قياس القيمة العادلة لأصل أو التزام، تستخدم الشركة بيانات السوق التي يمكن ملاحظتها إلى أقصى حد ممكن. يتم تصنيف القيمة العادلة في مستويات مختلفة في تسلسل القيمة العادلة بناءً على المدخلات المستخدمة في طرق التقييم كما يلي:

- المستوى ١: الأسعار المدرجة (غير المعدلة) في الأسواق النشطة لموجودات أو مطلوبات مماثلة؛
- المستوى ٢: مدخلات عدا الأسعار المدرجة التي تم إدراجها في المستوى ١ وهي قابلة للملاحظة للموجودات أو المطلوبات بصورة مباشرة (مثل الأسعار) أو بصورة غير مباشرة (مشتقة من الأسعار)؛
- المستوى ٣: مدخلات للموجودات أو المطلوبات التي لا تستند إلى بيانات السوق التي يمكن ملاحظتها (المدخلات غير القابلة للملاحظة).

إذا كانت المدخلات المستخدمة لقياس القيمة العادلة لأصل أو التزام تدرج في مستويات مختلفة من التسلسل الهرمي للقيمة العادلة، فسيتم تصنيف قياس القيمة العادلة بالكامل في نفس المستوى من التسلسل الهرمي للقيمة العادلة باعتباره أدنى مستوى مدخلات هام للقياس بالكامل. تعترف الشركة بالتحويلات بين مستويات التسلسل الهرمي للقيمة العادلة في نهاية فترة القوائم المالية التي حدث خلالها التغيير.

عند تعذر قياس القيمة العادلة للموجودات والمطلوبات المالية المدرجة في قائمة المركز المالي بناءً على الأسعار المدرجة في أسواق نشطة، يتم تحديد قيمتها العادلة باستخدام تقنيات تقييم تتضمن نموذج التدفقات النقدية المخصومة. يتم أخذ مدخلات هذه النماذج من أسواق قابلة للملاحظة، ولكن عندما لا يكون ذلك ممكناً، تكون هناك حاجة لدرجة من التقدير في تحديد القيم العادلة. تشمل الأحكام اعتبارات المدخلات مثل مخاطر السيولة ومخاطر الائتمان والتقلبات. ويمكن أن تؤثر التغييرات في الافتراضات المتعلقة بهذه العوامل على القيمة العادلة المفصّل عنها للأدوات المالية.





شركة أفاق الفذاء المحدودة  
(شركة ذات مسؤولية محدودة)  
إيضاحات حول القوائم المالية (تتمة)  
للسنة المنتهية في ٣١ ديسمبر ٢٠٢١  
(جميع المبالغ المذكورة بالريال السعودي ما لم يذكر غير ذلك)

#### ٤. السياسات المحاسبية الهامة (تتمة) المعاملات مع الأطراف ذات العلاقة الطرف ذو العلاقة

الطرف ذو العلاقة هو الشخص أو الكيان المرتبط بالشركة التي تعد قوائمها المالية. إذا كان الشخص أو أحد أعضاء أفراد أسرته وثيق الصلة بالشركة التي تعد قوائمها المالية:

- (١) لديه سيطرة أو سيطرة مشتركة على الشركة التي تعد قوائمها المالية؛
- (٢) له تأثير جوهري على الشركة التي تعد قوائمها المالية؛ أو
- (٣) هو عضو في الإدارة العليا للشركة التي تعد قوائمها المالية أو الشركة الأم للشركة التي تعد قوائمها المالية.

ب- إذا كانت المنشأة مرتبطة بالشركة التي تعد قوائمها المالية في حال تحققت أي من الشروط التالية:

- (١) إن المنشأة والشركة التي تعد قوائمها المالية هما أعضاء في نفس المجموعة (مما يعني أن كل من الشركة الأم والشركات التابعة والزميلة لها صلة بالأخرى).
- (٢) أحد الشركتين هو شركة زميلة أو مشروع مشترك للشركة الأخرى (أو شركة زميلة أو مشروع مشترك لعضو في مجموعة تكون الشركة الأخرى عضواً فيها).
- (٣) كلا الشركتين هما مشروعان مشتركان لنفس الطرف الثالث.
- (٤) إحدى الشركتين هي مشروع مشترك لشركة ثالثة والشركة الأخرى هي شركة زميلة للشركة الثالثة.
- (٥) الشركة هو خطة منافع ما بعد التوظيف لفائدة موظفي أي من الشركات التي تعد تقاريرها المالية أو شركة ذي صلة بالشركة التي تعد قوائمها المالية. وإذا كانت الشركة التي تعد قوائمها المالية هي نفسها التي تعد تلك الخطط، فإن كفاءة العمل الراعيين لهم صلة أيضا بالشركة التي تعد قوائمها المالية.
- (٦) تسيطر الشركة أو يسيطر عليها بصورة مشتركة من قبل شخص محدد في الفقرة (أ).
- (٧) يكون للشخص المحدد في الفقرة (أ) '١' له تأثير جوهري على الشركة أو يكون عضواً في الإدارة العليا في الشركة (أو الشركة الأم).
- (٨) تقدم الشركة أو أي عضو في مجموعة منها جزءاً من خدمات موظفي الإدارة العليا للشركة التي تعد قوائمها المالية أو إلى الشركة الأم للشركة التي تعد قوائمها المالية.

#### عقود الإيجار

يتم تصنيف عقود الإيجار كإيجارات تمويلية عندما تتحول بموجب شروط عقود الإيجار المخاطر ومنافع التملك للمستأجر بشكل جوهري. ويتم تصنيف كافة عقود الإيجار الأخرى كعقود إيجار تشغيلية.

عند بداية عقد الإيجار، تقوم الشركة بتحديد ما إذا كان العقد عقد إيجار أو يتضمن عقد إيجار. يكون العقد عقد إيجار أو يتضمن عقد إيجار إذا نقل العقد حق السيطرة على استخدام أصل محدد لفترة من الوقت مقابل عوض مادي. تقييم ما إذا كان العقد ينقل الحق في التحكم في استخدام أصل محدد، تقوم الشركة باستخدام تعريف عقد الإيجار في المعيار الدولي للتقرير المالي ١٦.

عند البدء أو عند تعديل عقد يحتوي على مكون إيجاري، تقوم الشركة بتخصيص المقابل في العقد لكل مكون إيجاري على أساس الاسعار التناسبية المستقلة للمكون الإيجاري. ومع ذلك، بالنسبة لإيجارات الممتلكات، اختارت الشركة عدم فصل المكونات غير الإيجارية وحساب الإيجار والمكونات غير الإيجارية باعتبارها مكوناً إيجارياً واحداً.

تعترف الشركة بأصل حق الاستخدام والتزام الإيجار في تاريخ بدء الإيجار. يتم قياس حق استخدام الأصل مبدئياً بالتكلفة، والذي يتضمن المبلغ الأولي للتزام الإيجار المعدل بأي دفعات إيجار تتم في تاريخ بدء الإيجار أو قبله، إضافة إلى أية تكاليف مباشرة محتملة وتقدير لتكاليف تفكيك الأصول الأساسية وإزالتها أو استعادة الأصل موضوع العقد أو الموقع الذي يوجد فيه، ناقصاً أي حوافز إيجار مستلمة.

يتم استهلاك أصل حق الاستخدام لاحقاً باستخدام طريقة القسط الثابت من تاريخ بدء الإيجار إلى نهاية مدة الإيجار، ما لم ينقل الإيجار ملكية الأصل محل العقد إلى الشركة بنهاية عقد الإيجار أو كانت تكلفة أصل حق الاستخدام تبين بأن الشركة ستستخدم خيار الشراء. وفي تلك الحالة، سيتم استهلاك أصل حق الاستخدام على طول العمر الإنتاجي للأصل محل العقد، والذي يتم تحديده على نفس الأساس المتبع لتلك الموجودات والمعدات. إضافة لذلك، يتم تخفيض أصل حق الاستخدام دورياً بخسائر انخفاض القيمة، إن وجد، ويتم تعديلها لإعادة قياس التزامات إيجار معينة. يتم قياس التزام الإيجار مبدئياً بالقيمة الحالية لدفعات الإيجار غير المسددة في بداية الإيجار، يتم خصمه باستخدام معدل الفائدة الضمني في عقد الإيجار أو معدل الاقتراض الإضافي للشركة، إذا كان لا يمكن تحديد معدل الفائدة الضمني بسهولة



شركة أفاق الفداء المحدودة  
(شركة ذات مسؤولية محدودة)  
إيضاحات حول القوائم المالية (تتمة)  
للسنة المنتهية في ٣١ ديسمبر ٢٠٢١  
(جميع المبالغ المذكورة بالريال السعودي ما لم يذكر غير ذلك)

#### ٤. السياسات المحاسبية الهامة (تتمة) عقود الإيجار (تتمة)

بصفة عامة، تستخدم الشركة معدل الإقتراض الإضافي كمعدل الخصم. تحدد الشركة معدل الإقتراض الإضافي من خلال الحصول على معدلات الفائدة من مصادر تمويل خارجية مختلفة وإجراء تعديلات معينة لتعكس شروط الإيجار ونوع الأصل المستأجر. تشمل مدفوعات الإيجار المدرجة في قياس التزام الإيجار الأمور التالية:

- الدفعات الثابتة، بما في ذلك الدفعات الثابتة في جوهرها؛
- دفعات الإيجار المتغيرة التي تعتمد على مؤشر أو سعر، يتم قياسه مبدئيًا باستخدام المؤشر أو السعر كما في تاريخ بدء الإيجار؛
- المبالغ المتوقع دفعها بموجب ضمان القيمة المتبقية؛ و
- استخدام السعر بموجب خيار الشراء الذي من المؤكد أن الشركة ستستخدمه، دفعات الإيجار في فترة تجديد اختيارية إذا كانت الشركة على يقين معقول من استخدام خيار التمديد، والغرامات المتعلقة بالإنتهاء المبكر لعقد الإيجار ما لم تكن الشركة على يقين من عدم إنتهاها في وقت مبكر.

يتم قياس التزامات الإيجار بالتكلفة المطفأة باستخدام طريقة معدل الفائدة الفعال. يعاد قياسها عندما يكون هناك تغيير في دفعات الإيجار المستقبلية الناشئة عن تغيير في مؤشر أو سعر، إذا كان هناك تغيير في تقدير الشركة للمبلغ المتوقع دفعه بموجب ضمان القيمة المتبقية، إذا غيرت الشركة تقييمها حول ما إذا كانت ستستخدم خيار الشراء أو التمديد أو الإنتهاء أو إذا كان هناك دفعة إيجار ثابتة معدلة. عندما يعاد قياس التزام الإيجار بهذه الطريقة، يتم القيام بتعديل مقلبل على القيمة الدفترية لأصل حق الاستخدام أو يتم تسجيله في الربح أو الخسارة إذا تم تخفيض القيمة الدفترية لأصل حق الاستخدام إلى الصفر.

عقود الإيجار والإيجارات قصيرة الأجل للأصول ذات القيمة المنخفضة:  
اختارت الشركة عدم الاعتراف بأصول حق الاستخدام والتزامات الإيجار وعقود الإيجار للأصول منخفضة القيمة وعقود الإيجار قصيرة الأجل. تعترف الشركة بدفعات الإيجار المصاحبة لهذه الإيجارات كمصروف على أساس التسطب الثابت على مدى فترة الإيجار.

#### الإيرادات من العقود مع العملاء

يوضح المعيار الدولي للتقرير المالي رقم ١٥ نموذج شامل لحساب الإيرادات الناتجة من العقود المبرمة مع العميل. ويقدم المعيار نموذجًا جديدًا من خمس خطوات والذي يتم تطبيقه على جميع الإيرادات الناشئة من عقود مع العملاء. وفقًا للمعيار الدولي للتقرير المالي رقم ١٥، تعترف المنشأة بالإيرادات عندما تستوفي المنشأة التزامات الأداء عند تلبية الخدمات المتفق عليها مع العميل. ويتم قبول الخدمة من قبل العميل والوفاء بالالتزامات التعاقدية مع العملاء إما بمرور الوقت أو في وقت معين.

#### إيرادات أخرى

يتم الاعتراف بالإيرادات الأخرى عند استحقاقها بقائمة الربح أو الخسارة.

#### المصروفات

كافة المصروفات الأخرى، بخلاف التكاليف المباشرة يتم تصنيفها كمصروفات عمومية وإدارية. يتم توزيع المصروفات المشتركة بين تكلفة الإيرادات والمصروفات العمومية والإدارية، إن لزم الأمر، على أساس منتظم.

#### توزيعات ارباح

يتم قيد توزيعات الأرباح المرحلية في القوائم المالية في الفترة التي تم اعتمادها من قبل مجلس الإدارة. يتم قيد توزيعات الأرباح النهائية في القوائم المالية في السنة التي يتم اعتمادها فيها من قبل الشركاء.

#### ترجمة العملات الأجنبية

تحول المعاملات التي تتم بعملات اجنبية الى الريال السعودي بأسعار التحويل السائدة وقت اجراء المعاملات. أما الموجودات والمطلوبات ذات الطبيعة النقدية التي تتم بالعملات الأجنبية فيجري تحويلها لتعكس ما يعادلها بالريال السعودي بأسعار التحويل السائدة بذلك التاريخ. يتم إثبات فروق صرف العملات الأجنبية في الربح أو الخسارة للفترة الحالية.

#### احتياطي نظامي

طبقاً لأحكام نظام الشركات في المملكة العربية السعودية، يجب على الشركة أن تحول ١٠% من صافي الربح في كل سنة بعد تغطية الخسائر المرحلة لتكوين احتياطي يعادل ٣٠% من رأس المال. يجوز للشركاء أن يقرروا التوقف عن التحويل عندما يبلغ مجموع الاحتياطي ٣٠% من رأس المال.



شركة أنفاق الفذاء المحدودة  
(شركة ذات مسؤولية محدودة)  
إيضاحات حول القوائم المالية (تكملة)  
للسنة المنتهية في ٣١ ديسمبر ٢٠٢١  
(جميع المبالغ المنكورة بالريال السعودي ما لم يذكر غير ذلك)

هـ. المتكاثرات وآلات والمعدات، بالصادق

المجموع	*أعمال رأسمالية قيد التفتيش	لوحات إعلانية	أثاث ومفروشات	إجهزة كهربائية حاسب آلي	سيارات	آلات ومعدات	مباني وتجهيزات	التكاثرة:
٥٠,٦٤٢,٢٥٥	٢١,٠٤٥,٤٠٩	٣٩,٦٢٠	١٦٦,٧٥٣	٤٣٧,١٠٩	١,٣٨٧,٥٥٩	١٤,٠٩٥,١٠١	١٣,٣٦٩,٣٢٤	١ يناير ٢٠٢١
١٤,٣٨٧,٤٠٤	١٢,٧٧٩,٠٩٦	-	٢,٦٩٤	٣,٠٠٠	٩٠٨,٢١٣	١,٠٨,٣٠٩	٤٤٥,٧٥٢	إضافات
(٧,٩٨٨)	-	-	-	(٧,٩٨٨)	-	-	-	استبعادات
٦٤,٩٢١,٢٧١	٣٣,٨٢٤,٥٠٥	٣٩,٦٢٠	١٦٩,٤٤٧	٤٤٠,١٠٩	٢,٢٩٥,٣٧٢	١٤,٢٠٣,٤١٠	١٣,٨١٥,٠٨٦	٣١ ديسمبر ٢٠٢١
٤,٨٠٤,٢١٦	-	٨,٥٢٧	٥٤,٤١٩	١١٣,٣٣٥	٤٦٣,٧٣٥	٢,٤٢٧,٠٨٢	١,٧١١,٤٦٩	استهلاك متراكم:
١,٢٩٨,٢٠٥	-	٣,٧١٨	١١,٤١٧	٣٢,٧١٦	٤٣١,١٧٧	٧٠٤,٧٣٣	٤٩٨,١٦٦	١ يناير ٢٠٢١
(٧,٦٦٨)	-	-	-	(٧,٦٦٨)	-	-	-	المحتمل للسنة
٦,٤٩٩,٧٥٣	-	١٢,٢٤٥	٧٠,٦٩٧	١٤٦,٥٥١	٨٩٤,٩١٢	٣,١٣١,٨١٥	٢,٢٠٩,٦٣٥	استبعادات
٥٨,٤٢١,٩١٨	٣٣,٨٢٤,٥٠٥	٢٧,٣٨٥	٩٨,٧٥٠	٢٩٤,٥٥٨	١,٤٠٠,٤٦٠	١١,٠٧١,٥٩٥	١١,٦٠٥,٤٥١	٣١ ديسمبر ٢٠٢١
								صافي القيمة الدفترية:

تم توزيع مصروفات الاستهلاك للسنة المنتهية في ٣١ ديسمبر كالتالي:

٢٠٢٠	٢٠٢١
١,٢٥٢,١٣٦	١,٢٧٣,٣٤٥
٣١٥,٣٦٩	٤٤٤,٨٦٠
١,٥٦٧,٥٠٥	١,٦٩٨,٢٠٥

تكلفة الإيرادات (إيضاح ١٧)  
مصروفات عمومية وإدارية (إيضاح ١٨)

\*تتمثل الأعمال الرأسمالية بالتوسعة الخاصة بالمنشع، تتوقع إدارة الشركة الانتهاء من الأعمال خلال العام ٢٠٢٢.





شركة أفاق الفذاء المحدودة  
(شركة ذات مسؤولية محدودة)  
إيضاحات حول القوائم المالية (تتمة)  
للسنة المنتهية في ٣١ ديسمبر ٢٠٢١  
(جميع المبالغ المذكورة بالريال السعودي ما لم يذكر غير ذلك)

٦. مصروفات مدفوعة مقدما وموجودات متداولة أخرى

٢٠٢٠	٢٠٢١	
١,٣٠١,٩٨٤	٢,٥١٩,٧٩٢	مدفوعات مقدما إلى موردين
١,١٠٤,٣٨٥	٨٩٣,٩١٩	مصروفات مدفوعة مقدما
٩٠٧,٢٥٣	١,٠٣٢,٠١٣	ذمم موظفين
٢٨,٠٦٩	١,٠٠٠	تأمينات لدى الغير
١٦,٣٩٢	٨١,٢٠٠	إيرادات مستحقة
٢٧١,٤٤٢	-	ذمم مدينة أخرى
٣,٦٢٩,٥٢٥	٤,٥٢٧,٩٢٤	

٧. ودائع بنكية - قصيرة الاجل

خلال عام ٢٠٢٠ تم فتح حساب استثماري بالمرابحة لدى احد البنوك المحلية لقيمة ٥ مليون ريال سعودي لمدة ١٢ شهر بهامش ربح ٠,٧% وتم تسهيل هذا الاستثمار خلال العام ٢٠٢١.

٨. المخزون

٢٠٢٠	٢٠٢١	
٢,٤٦٤,٨٤٩	٦,٢١١,٨٤٦	مواد خام
١,٩٤٠,٤٥٤	١,٢٢٦,١٨٣	مخزون تام الصنع
٣٧٠,٠٣٣	٣٨٧,٨٦٨	مواد استهلاكية
١٤٨,٤٤٢	٢٣٤,١٨٩	مواد تعبئة وتغليف ومطبوعات
٤,٨٧٣,٧٧٨	٨,٠٦٠,٠٨٦	

٩. ذمم مدينة تجارية، بالصفافي

٢٠٢٠	٢٠٢١	
٣,٠٤٤,٤٧٩	٣,٤١٩,١٩٦	ذمم مدينة تجارية - عملاء
(٢٠٣,٤٣٤)	(١٨٨,١٠٤)	مخصص خسائر ائتمانية متوقعة*
٢,٨٤١,٠٤٥	٣,٢٣١,٠٩٢	

\* مخاطر الائتمان ومخاطر السوق وخسارة انخفاض القيمة

تم الإفصاح في إيضاح ١٩ عن المعلومات الخاصة بتعرض الشركة لمخاطر الائتمان ومخاطر السوق وخسائر انخفاض قيمة الذمم المدينة التجارية

١٠. النقد وما في حكمه

٢٠٢٠	٢٠٢١	
١,٠١٣,٧٠٤	١٧,٨٥٠,٢٨٦	ارصدة لدى البنوك
٨,٧١٥	-	نقد بالصندوق
١,٠٢٢,٤١٩	١٧,٨٥٠,٢٨٦	

شركة أفاق الفداء المحدودة  
(شركة ذات مسؤولية محدودة)  
إيضاحات حول القوائم المالية (تتمة)  
للسنة المنتهية في ٣١ ديسمبر ٢٠٢١  
(جميع المبالغ المذكورة بالريال السعودي ما لم يذكر غير ذلك)

١١. مصروفات مستحقة ومطلوبات متداولة أخرى

٢٠٢٠	٢٠٢١	
١,٠٧٥,٣٢١	٨٢٢,٦٨٨	مصروفات مستحقة
٧٤٣,٨٢١	١,١٣٤,٧٦٠	مستحقات ضريبة القيمة المضافة
٤٨٣,٢٩٣	١,١٢٤,٣٦٤	دفعات مقدمة من العملاء
٢,٣٠٢,٤٣٥	٣,٠٨١,٨١٢	

١٢. أطراف ذات علاقة

تتكون الأطراف ذات العلاقة من الشركاء الرئيسيين في الشركة وأقربائهم، والشركات الزميلة والشقيقة والمديرين وموظفي الإدارة العليا للشركة. يتم اعتماد شروط وأحكام هذه المعاملات من قبل إدارة الشركة.  
إن المعاملات الهامة مع الأطراف ذات العلاقة للسنة المنتهية في ٣١ ديسمبر والأرصدة الناتجة عنها مبيّنة أدناه:

٢٠٢٠	٢٠٢١	طبيعة المعاملة	العلاقة	الطرف ذو علاقة
١٥,٣٨٩,٢٩٣	-	تمويلي	شريك	أحمد بن محمد بن حسين العرفج
(١,٩٠٠,٣٠٨)	-	مسحوبات	شريك	أحمد بن محمد بن حسين العرفج
(٣٨٩,٢٩٢)	-	مسحوبات	شريك سابق	شركة الاستثمار الخلبجية للأغذية
				مطلوب الي أطراف ذات علاقة:
٢٠٢٠	٢٠٢١			
١٣,٤٨٨,٩٨٤	-			أحمد بن محمد بن حسين العرفج
١٢,٩٥٥,٢٦٠	-			شركة تبوك للتنمية الزراعية
٢٦,٤٤٤,٢٤٤	-			

(أ) معاملات مع موظفي الإدارة الرئيسيين

(ب) مكافآت مسؤولي الإدارة العليا  
تشمل مكافآت كبار موظفي الإدارة ما يلي:

٢٠٢٠	٢٠٢١	
٥٤٤,٥٥٥	٦٠٧,٥٠٠	منافع كبار الموظفين قصيرة الأجل

تشمل التعويضات المقدمة إلى مسؤولي الإدارة العليا الرواتب والمكافآت ومخصصات التنقلات.  
يسيطر مدير الشركة على نسبة ٥٠٪ من أسهم التصويت في الشركة.

١٣. قروض قصيرة الأجل

حصلت الشركة على تسهيلات بنكية من بنوك محلية لتمويل متطلبات رأس المال العامل للشركة وقد تم سددها خلال العام ٢٠٢١. تتكون هذه التسهيلات من قروض قصيرة الأجل ومرابحات إسلامية وخطابات ضمان واعتمادات مستندية. تحمل هذه التسهيلات مصروفات مالية حسب المعدلات التجارية السائدة وهي سلبور بالإضافة لهامش معين، كما في ٣١ ديسمبر، تمثل التسهيلات قصيرة الأجل ما يلي:

٢٠٢٠	٢٠٢١	
٤,٨١٠,٨٦٤	-	تسهيلات قصيرة الأجل
٤,٨١٠,٨٦٤	-	





شركة أفاق الفداء المحدودة  
(شركة ذات مسؤولية محدودة)  
إيضاحات حول القوائم المالية (تتمة)  
للسنة المنتهية في ٣١ ديسمبر ٢٠٢١  
(جميع المبالغ المذكورة بالريال السعودي ما لم يذكر غير ذلك)

#### ١٤. مخصص الزكاة

##### (أ) المحمل للسنة

(١) تتكون الزكاة المحملة للسنة المنتهية في ٣١ ديسمبر مما يلي:

٢٠٢٠	٢٠٢١
٨٧,٢١٢	٢٩٧,٩١٧

##### المحمل للسنة

(٢) تتمثل المكونات الهامة لوعاء الزكاة للسنة المنتهية في ٣١ ديسمبر فيما يلي:

٢٠٢٠	٢٠٢١
٤٥,٨٢٨,٠٣٨	٥٨,٤٢١,٩١٨
٣٣٢,٠١١	٥٣٨,٨٥٤
٢٣,٠١٣,٩٦٦	٢٦,٢٩٩,٨٨٧
٣,٢٨٥,٩٢١	١٠,٥٢٧,٧٨٥

موجودات غير متداولة  
المطلوبات غير المتداولة  
حقوق الملكية - الرصيد الإفتتاحي  
الربح للسنة

تم تعديل بعض هذه المبالغ للوصول للوعاء الزكوي لاحتساب الزكاة المحملة للسنة.

##### (ب) الزكاة المستحقة

إن الحركة في مخصص الزكاة للسنة المنتهية في ٣١ ديسمبر هي كما يلي:

٢٠٢٠	٢٠٢١
٧٩,١٢٠	٨٧,٢١٢
٨٧,٢١٢	٢٩٧,٩١٧
(٧٩,١٢٠)	(١٠٨,٠٩٦)
٨٧,٢١٢	٢٧٧,٠٣٣

الرصيد في بداية السنة  
يضاف: المحمل للسنة  
المدفوع خلال السنة  
الرصيد في نهاية السنة

##### (ج) حالة الربط

تقدمت الشركة أقراراتها الزكوية عن جميع السنوات السابقة حتى سنة ٢٠٢٠، ومسدت الالتزامات وفقاً لذلك وحصلت على شهادة زكاة سارية المفعول حتى تاريخ ٣٠ أبريل ٢٠٢١، ولم يتم أي ربط زكوي حتى تاريخه.

#### ١٥. منافع الموظفين

تقوم الشركة بتحديد القيمة الحالية للالتزامات منافع الموظفين بإجراء تقييم إكتواري بطريقة الوحدة الإضافية المقدر بعد الأخذ في الاعتبار مجموعة من الاقتراحات الأتية، قامت الشركة بإعداد ودراسة إكتوارية و لم يظهر هناك أية فروقات جوهرية ضمن المخصص المثبت بالدفاتر.

إن الافتراضات المستخدمة في احتساب الإكتواري هي كما يلي:

٢٠٢٠	٢٠٢١
%١	%١
%٢,٢٥	%٢,٧١

متوسط الراتب السنوي المتوقع  
معدل الخصم

إن حركة منافع الموظفين كما في ٣١ ديسمبر كما يلي:

٢٠٢٠	٢٠٢١
٢٣٥,٢٣٠	٣٣٢,٠١١
١١٥,٣٤٤	١٨٥,٨٨٦
-	٣٤,٨٥٩
(١٨,٥٦٣)	(١٣,٩٠٢)
٣٣٢,٠١١	٥٣٨,٨٥٤

رصيد أول السنة  
الممرح بقائمة الربح أو الخسارة  
تكلفة التزامات الخدمة الحالية  
إعادة قياس  
المسدد خلال السنة  
رصيد آخر السنة



شركة أفاق الغذاء المحدودة  
(شركة ذات مسؤولية محدودة)  
إيضاحات حول القوائم المالية (تكملة)  
للسنة المنتهية في ٣١ ديسمبر ٢٠٢١  
(جميع المبالغ المذكورة بالريال السعودي ما لم يذكر غير ذلك)

١٦. رأس المال

بلغ رأس مال الشركة كما في ٣١ ديسمبر ٢٠٢٠م و٢٠١٩م مبلغ ٣١,٠٨٩,٤٨٠ ريال سعودي مقسم إلى ٣,١٠٨,٩٤٨ سهم قيمة كل سهم ١٠ ريال سعودي. وخلال عام ٢٠٢٠ قامت شركة الإستثمار الخليجية للأغذية بالتنازل عن حصتها للسيد أحمد بن محمد بن حسين العرفج، كما تم الإنتهاء من جميع المعاملات القانونية خلال العام ٢٠٢٠ كما هو مبين أدناه:

الاسم	٢٠٢٠	نسبة الملكية %	القيمة	٢٠١٩	نسبة الملكية %	القيمة
السيد/ أحمد بن محمد بن حسين العرفج	١٥,٥٤٤,٧٤٠	%٥٠	-	-	-	-
شركة تبوك للتنمية الزراعية	١٥,٥٤٤,٧٤٠	%٥٠	١٥,٥٤٤,٧٤٠	١٥,٥٤٤,٧٤٠	%٥٠	١٥,٥٤٤,٧٤٠
شركة الإستثمار الخليجية للأغذية	-	-	١٥,٥٤٤,٧٤٠	١٥,٥٤٤,٧٤٠	%٥٠	١٥,٥٤٤,٧٤٠
	٣١,٠٨٩,٤٨٠	%١٠٠	٣١,٠٨٩,٤٨٠	٣١,٠٨٩,٤٨٠	%١٠٠	٣١,٠٨٩,٤٨٠

زيادة رأس المال

وفقاً للقرار المقدم من شركاء شركة أفاق الغذاء المحدودة، شركة ذات مسؤولية محدودة، بتاريخ ٣٠ محرم ١٤٤٣هـ (الموافق ٧ سبتمبر ٢٠٢١م) حول الزيادة في رأس مال الشركة من ٣١,٠٨٩,٤٨٠ ريال سعودي إلى ٨٠,٠٠٠,٠٠٠ ريال سعودي ليرتفع بذلك عدد الحصص من ٣,١٠٨,٩٤٨ حصة إلى ٨,٠٠٠,٠٠٠ حصة بقيمة ١٠ ريال سعودي للحصة. حيث تمت الزيادة في رأس المال مقابل تحويل أرصدة المطلوب الى اطراف ذات علاقة (ايضاح ٩) البالغة ٤٤,٩١٠,٥٢٠ ريال سعودي الى رأس المال اضافة الى الايداع المباشر من الشركاء الى حساب الشركة في البنك بمبلغ ٢٢,٤٦٦,٢٧٦ ريال سعودي ليصبح بذلك رأس مال الشركة ٨٠,٠٠٠,٠٠٠ ريال سعودي

يبلغ رأس مال الشركة كما في ٣١ ديسمبر ٢٠٢١ مبلغ ٨٠,٠٠٠,٠٠٠ ريال سعودي مقسم إلى ٨,٠٠٠,٠٠٠ سهم قيمة كل سهم ١٠ ريال سعودي. كما هو مبين أدناه:

الاسم	عدد الاسهم	قيمة الاسهم	٢٠٢١	نسبة الملكية %	القيمة	٢٠٢٠	نسبة الملكية %
السيد/ أحمد بن محمد بن حسين العرفج	١٠	٤,٠٠٠,٠٠٠	٤,٠٠٠,٠٠٠	%٥٠	١٥,٥٤٤,٧٤٠	١٥,٥٤٤,٧٤٠	%٥٠
شركة تبوك للتنمية الزراعية	١٠	٤,٠٠٠,٠٠٠	٤,٠٠٠,٠٠٠	%٥٠	١٥,٥٤٤,٧٤٠	١٥,٥٤٤,٧٤٠	%٥٠
	٢٠	٨,٠٠٠,٠٠٠	٨,٠٠٠,٠٠٠	%١٠٠	٣١,٠٨٩,٤٨٠	٣١,٠٨٩,٤٨٠	%١٠٠

١٧. الإيرادات

تم الإفصاح عن الأنشطة الرئيسية لتحقيق إيرادات الشركة في إيضاح رقم ١. طبيعية وتوقيت الوفاء بالتزامات الأداء بما في ذلك شروط الدفع الهامة تحقق الشركة إيراداتها من خلال بيع المنتجات. يتم الاعتراف بالإيرادات عند تأدية الخدمة والوفاء بالالتزامات التعاقدية وفق قائمة الأسعار وقبولها من قبل العميل. إذا تم توصيل المنتج بموجب ترتيب منفرد في فترات تقرير مالي مختلفة، ويتم تخصيص المقابل المادي بناءً على توصيل المنتج والوفاء بالالتزامات التعاقدية للخدمات في معاملة مستقلة ويتم الاعتراف بالإيرادات في نقطة زمنية.

الإيرادات المعترف بها بموجب المعيار الدولي للتقرير المالي (١٥)  
يتم الاعتراف بالإيرادات عند تأدية الخدمة والوفاء بالالتزامات التعاقدية وفق قائمة الأسعار وقبولها من قبل العميل.

توزيع الإيرادات

فيما يلي توزيع الإيرادات من العقود المبرمة مع العملاء:

٢٠٢٠	٢٠٢١	إيرادات بيع مواد غذائية
٢٧,٢٤١,٦٧٦	٥٣,٧٥٢,٤٢٠	
٢٧,٢٤١,٦٧٦	٥٣,٧٥٢,٤٢٠	

القطاع الجغرافي

تتمركز موجودات وعمليات الشركة في المملكة العربية السعودية، وبالتالي يتم توليد الإيرادات داخل المملكة العربية السعودية.

لم يتم تحديد مكونات تمويل جوهرياً فيما يتعلق بالموجودات والمطلوبات التعاقدية، وبناءً عليه، لم يتم الاعتراف بإيرادات أو مصروفات الفوائد في هذه القوائم المالية.







شركة أفاق الفداء المحدودة  
(شركة ذات مسؤولية محدودة)  
إيضاحات حول القوائم المالية (تمة)  
للسنة المنتهية في ٣١ ديسمبر ٢٠٢١  
(جميع المبالغ المذكورة بالريال السعودي، ما لم يذكر غير ذلك)

#### ٢٠. إدارة المخاطر المالية

إن أنشطة الشركة تعرضها لمجموعة متنوعة من المخاطر المالية مثل مخاطر السوق (بما في ذلك مخاطر العملات ومخاطر القيمة العادلة وأسعار الفائدة للتدفقات المالية ومخاطر الأسعار) ومخاطر الائتمان ومخاطر السيولة. يركز برنامج الشركة لإدارة المخاطر بشكل عام على عدم إمكانية التنبؤ بأوضاع الأسواق المالية ويسعى إلى الحد من الآثار السلبية المحتملة على الأداء المالي للشركة.

#### إطار عمل إدارة المخاطر

تقوم الإدارة العليا بمهام إدارة المخاطر وفق السياسات المعتمدة من قبل مجلس الإدارة. تقوم الإدارة العليا بتحديد وتقييم والتحكم في المخاطر المالية بالتعاون الوثيق مع الوحدات التشغيلية بالشركة. إن أهم أنواع المخاطر هي مخاطر الائتمان ومخاطر العملة والقيمة العادلة ومخاطر أسعار الفائدة على التدفقات النقدية.

إن مجلس إدارة الشركة مسؤول بصورة شاملة عن إنشاء والإشراف على إطار إدارة المخاطر في الشركة. كما أن فريق الإدارة التنفيذية مسؤول عن تطوير ومتابعة سياسات إدارة المخاطر بالشركة. يقوم الفريق بالاجتماع بشكل منتظم ويتم الإبلاغ عن أية تغييرات أو مخالفات إلى مجلس الإدارة.

يتم مراجعة نظم إدارة المخاطر بشكل منتظم من قبل فريق الإدارة التنفيذية بحيث تعكس التغيرات في أحوال السوق وأنشطة الشركة. تستهدف الشركة من خلال معايير وإجراءات التدريب والإدارة وضع بيئة رقابية مسؤولة وبناءة يكون فيها جميع الموظفين على دراية بأدوارهم والتزاماتهم.

يقوم مجلس الإدارة بالإشراف على امتثال الإدارة لسياسات وإجراءات إدارة المخاطر بالشركة ومراجعة مدى كفاية إطار إدارة المخاطر فيما يتعلق بالمخاطر التي تواجهها الشركة.

تتضمن الأدوات المالية الواردة بقائمة المركز المالي من النقد وما في حكمه، ذمم مدينة تجارية وذمم أخرى وقروض وذمم دائنة ومطلوبات متداولة أخرى. تم الإفصاح عن طرق التحقق المعينة المعتمدة في قوائم السياسة الفردية المرتبطة بكل بند.

يتم إجراء مقاصة بين مبالغ الموجودات والمطلوبات المالية ويُدْرَج المبلغ الصافي في القوائم المالية فقط عند وجود حق نظامي ملزم إجراء مقاصة لتلك المبالغ المدرجة وكذلك عندما يكون لدى الشركة نية لتسويتها على أساس الصافي أو بيع الموجودات لتسديد المطلوبات في آن واحد.

#### مخاطر السوق

مخاطر السوق هي مخاطر التعرض لتقلبات القيمة العادلة أو التدفقات النقدية المستقبلية للأدوات المالية نتيجة للتغيرات في أسعار السوق. تتكون مخاطر السوق من ثلاثة أنواع من المخاطر وهي مخاطر سعر الفائدة ومخاطر العملات ومخاطر الأسعار الأخرى.

#### مخاطر القيمة العادلة وأسعار الفائدة للتدفقات النقدية

تتمثل مخاطر أسعار الفائدة على القيمة العادلة والتدفقات النقدية في التعرض لمخاطر مختلفة مرتبطة بتأثير التقلبات في أسعار الفائدة السائدة على المركز المالي للشركة والتدفقات النقدية. وتنشأ مخاطر أسعار الفائدة للشركة من التروض التي تكون بأسعار فائدة عائمة وتخضع لإعادة التسعير بشكل منتظم. تراقب الإدارة التغيرات في أسعار الفائدة.



شركة أفاق الفداء المحدودة  
(شركة ذات مسؤولية محدودة)  
إيضاحات حول القوائم المالية (تتمة)  
للسنة المنتهية في ٣١ ديسمبر ٢٠٢١  
(جميع المبالغ المذكورة بالريال السعودي ما لم يذكر غير ذلك)

## ٢٠. إدارة المخاطر المالية (تتمة)

### مخاطر العملات

تمثل مخاطر العملات المخاطر الناتجة عن تذبذب قيمة أداة مالية نتيجة للتغيرات في أسعار الصرف الأجنبي. تتم المعاملات الرئيسية للشركة بالريال السعودي والدولار الأمريكي. تقوم إدارة الشركة بمراقبة هذه التقلبات وإدارة أثرها على القوائم المالية بناءً على ذلك.

### مخاطر الأسعار

مخاطر الأسعار هي مخاطر تذبذب أداة مالية بسبب التغيرات في أسعار السوق سواء كانت هذه التغيرات بسبب عوامل خاصة بالأداة في حد ذاتها أو بالمصدر أو عوامل تؤثر على كافة الأدوات التي يتم التعامل بها في السوق. إن الشركة غير معرضة لمخاطر الأسعار فيما يتعلق بالأوراق المالية وذلك لأن الشركة لا تمتلك استثمارات في أسهم مدرجة.

### مخاطر الائتمان

مخاطر الائتمان هي مخاطر عدم قدرة طرف ما على الوفاء بالتزاماته مما يؤدي إلى تكبد الطرف الأخرى لخسارة مالية. ليس لدى الشركة تركيزات جوهرية لمخاطر الائتمان. لتقليل التعرض لمخاطر الائتمان، قامت الشركة بوضع إجراءات اعتمادات رسمية يتم بموجبها تطبيق حدود الائتمان على عملائها. كما تقوم الإدارة بمراقبة التعرض لمخاطر الائتمان تجاه العملاء، وتقوم بتكوين مخصص مقابل تلك الأرصدة المشكوك في تحصيلها. لتخفيف المخاطر، لدى الشركة نظام لوضع حدود الائتمان لعملائه بناءً على تقييم شامل يستند إلى معلومات عن العميل وسجلات الدفع السابقة. يتم بشكل منتظم متابعة الذمم المدينة القائمة للعميل. يتم ضمان بعض العملاء أيضاً، حيثما أمكن، عن طريق خطابات اعتماد داخلية وودائع تأمين نقدية وضمانات بنكية وضمانات تأمين.

إن الحد الأقصى الإجمالي لتعرض الشركة لمخاطر الائتمان في تاريخ القوائم المالية خاص هو كما يلي:

٢٠٢٠	٢٠٢١	الموجودات المالية
٣,٠٤٤,٤٧٩	٣,٤١٩,١٩٦	ذمم مدينة تجارية
١,٠١٣,٧٠٤	١٧,٨٥٠,٢٨٧	أرصدة بنكية
٣,٦٢٩,٥٢٥	٤,٥٢٧,٩٢٣	ذمم مدينة أخرى
٧,٦٨٧,٧٠٨	٢٥,٧٩٧,٤٠٦	

تستحق الذمم المدينة والذمم الأخرى بالصافي مخصصاً منها مخصص الخسائر الائتمانية المتوقعة.

٢٠٢٠	٢٠٢١	الموجودات المالية
٤,٧١١,٨٤٥	٦,٥١٩,٧٧٢	- مضمون
-	-	- غير مضمون
٤,٧١١,٨٤٥	٦,٥١٩,٧٧٢	

فيما يلي تقدم الديون التجارية والقروض والدفعات المقدمة في تاريخ التقرير المالي:

٢٠٢٠	٢٠٢١	لم تتخطى فترة السداد
-	-	تجاوزت تاريخ استحقاقها ولكن لم تنخفض قيمتها
٦,٩٣١,٤٥٨	٧,٣١٠,٢٣٠	لا تزيد عن ثلاثة أشهر
٣٠٠,٣٢٢	٢٨٣,٥١٠	تجاوزت تاريخ استحقاقها وانخفضت قيمتها
٤٦٤,٦٥٠	٣١٣,٦١٠	أكثر من ثلاثة أشهر ولا تزيد عن ستة أشهر
-	-	أكثر من ستة ولا تزيد عن سنة واحدة
-	-	أكثر من سنة واحدة
٧,٦٩٦,٤٣٠	٧,٩٠٧,٣٥٠	

لم تكن هناك ذمم مدينة متأخرة السداد أو منخفضة القيمة من أطراف ذات علاقة.

شركة أفاق الفداء المحدودة  
(شركة ذات مسؤولية محدودة)  
إيضاحات حول القوائم المالية (تتمة)  
للسنة المنتهية في ٣١ ديسمبر ٢٠٢١  
(جميع المبالغ المذكورة بالريال السعودي ما لم يذكر غير ذلك)

## ٢٠. إدارة المخاطر المالية (تتمة)

### سياسة تكوين المخصصات

تقوم الشركة بمراجعة المبلغ القابل للاسترداد لكل دين تجاري بشكل فردي في نهاية الفترة المشمولة بالقوائم المالية لضمان وجود مخصص خسارة مناسب للمبالغ غير القابلة للاسترداد. إضافة لذلك، يتم إجراء تحليل انخفاض القيمة في تاريخ كل تقرير بناءً على الحقائق والظروف الموجودة في ذلك التاريخ لتحديد الخسائر المتوقعة الناتجة عن القيمة الزمنية للنقود ومخاطر الائتمان. لأغراض هذا التحليل، يتم تصنيف الذمم المدينة إلى محافظ تضم ذمم مدينة متشابهة. يتم بعد ذلك تقييم كل محفظة من حيث القيمة باستخدام نموذج الخسارة الائتمانية المتوقعة وفقاً لأحكام المعيار الدولي للتقرير المالي رقم ٩. يعتمد الحساب على جدول المخصصات التي تأخذ في الاعتبار البيانات السابقة الفعلية المعدلة بشكل مناسب للتوقعات والاحتمالات المستقبلية.

يتم استبعاد الذمم المدينة من الشركات والذمم المدينة المضمونة لأغراض هذا التحليل لأنه لا يوجد أي مخاطر ائتمان عليها. تعتمد معدلات الخسارة بناءً على الخبرة الفعلية بخسارة الائتمان على مدى السنوات الماضية. ثم يتم تعديل معدلات الخسارة هذه بشكل مناسب لتعكس الفروق بين الظروف الاقتصادية الحالية والسابقة ورؤية الشركة للظروف الاقتصادية على مدى العمر المتوقع للذمم المدينة.

سيتم قياس مخصصات الخسائر على أساس الخسائر الائتمانية المتوقعة على مدى العمر المتوقع التي تنتج عن جميع أحداث التعثر المحتملة على مدى العمر المتوقع للأداة المالية.

### مخاطر السيولة

هي مخاطر عدم قدرة المنشأة على تأمين السيولة اللازمة للوفاء بالالتزامات المتعلقة بالأدوات المالية. قد تنتج مخاطر السيولة عن عدم القدرة على بيع أحد الموجودات المالية بسرعة وبقيمة تقارب قيمته العادلة. تدار مخاطر السيولة من خلال المراقبة الدورية للتأكد من توفر سيولة كافية من خلال تسهيلات ائتمانية جيدة لوفاء بآلية التزامات مستقبلية.

### التدفقات النقدية التعاقدية

٣١ ديسمبر ٢٠٢١	القيمة الدفترية	المجموع	شهرين أو أقل	٦ - ١٢ شهر	٢ - ٦ شهور
<b>المطلوبات المالية غير المشقة</b>					
٢,٤٥٥,٤١٥	٢,٤٥٥,٤١٥	٢,٤٥٥,٤١٥	٢,٤٥٥,٤١٥	-	-
١,١٣٤,٧٦٠	١,١٣٤,٧٦٠	١,١٣٤,٧٦٠	١,١٣٤,٧٦٠	-	-
-	-	-	-	-	-
٣,٥٩٠,١٧٥	٣,٥٩٠,١٧٥	٣,٥٩٠,١٧٥	٣,٥٩٠,١٧٥	-	-

ليس من المتوقع أن تحدث التدفقات النقدية المدرجة في تحليل الاستحقاق بشكل كبير في وقت مبكر، أو بمبلغ مختلف بشكل كبير.

### التدفقات النقدية التعاقدية

٣١ ديسمبر ٢٠٢٠	القيمة الدفترية	المجموع	شهرين أو أقل	٦ - ١٢ شهر	٢ - ٦ شهور
<b>المطلوبات المالية غير المشقة</b>					
٢,٩٢٨,١٥٢	٢,٩٢٨,١٥٢	٢,٩٢٨,١٥٢	٢,٩٢٨,١٥٢	-	-
٧٤٣,٨٢١	٧٤٣,٨٢١	٧٤٣,٨٢١	٧٤٣,٨٢١	-	-
٤,٨١٠,٨٦٤	٤,٨١٠,٨٦٤	٤,٨١٠,٨٦٤	٣,٢٦٨,٣٣٧	١,٥٤٢,٥٢٧	-
٨,٤٨٢,٨٣٧	٨,٤٨٢,٨٣٧	٨,٤٨٢,٨٣٧	٦,٩٤٠,٣١٠	١,٥٤٢,٥٢٧	-

### إدارة مخاطر رأس المال

تتمثل أهداف الشركة عند إدارة رأس المال في ضمان قدرة الشركة على الاستمرار وفقاً لمفهوم الاستمرارية من أجل توفير عوائد للشركاء ومنافع لمن لهم مصلحة مع الشركة والاحتفاظ بقاعدة رأسمال قوية لدعم التنمية المستدامة لأعمالها التجارية.

شركة أفاق الغذاء المحدودة  
(شركة ذات مسؤولية محدودة)  
إيضاحات حول القوائم المالية (تتمة)  
للسنة المنتهية في ٣١ ديسمبر ٢٠٢١  
(جميع المبالغ المذكورة بالريال السعودي ما لم يذكر غير ذلك)

## ٢٠. إدارة المخاطر المالية (تتمة)

### القيمة العادلة للموجودات والمطلوبات

تمثل القيمة العادلة السعر الذي يتم استلامه عند بيع أصل أو دفعه عند تحويل التزام خلال تعاملات منظمة بين أطراف مشاركة في السوق في تاريخ القياس في أصل المبلغ، أو في حالة عدم وجوده في السوق الأكثر فائدة الذي يمكن للشركة الوصول إليه في ذلك التاريخ. تعكس القيمة العادلة للالتزام مخاطر عدم الأداء.

يتطلب عدد من السياسات والإفصاحات المحاسبية للشركة قياس القيمة العادلة لكل من الموجودات والمطلوبات المالية وغير المالية.

لدى الشركة إطار مراقبة ثابت فيما يتعلق بقياس القيم العادلة. يشمل هذا فريق تقييم يتحمل المسؤولية العامة عن الإشراف على جميع قياسات القيمة العادلة الهامة، بما في ذلك المستوى الثالث لقياس القيمة العادلة، ويرفع تقارير مباشرة إلى المدير المالي. يراجع فريق التقييم بشكل منتظم المدخلات الهامة القابلة للملاحظة وتعديلات التقييم. في حال استخدام معلومات طرف آخر، مثل الأسعار المقدمة من وسيط أو خدمات التسعير، لقياس القيم العادلة، يقوم فريق بتقييم الأدلة التي تم الحصول عليها من الأطراف الأخرى لدعم الاستنتاج الذي يوضح أن هذه التقييمات تفي بمتطلبات المعايير الدولية للتقرير المالي بما في ذلك المستوى في النظام المتدرج للقيمة العادلة الذي يجب في إطاره تصنيف هذه التقييمات.

يتم رفع مشكلات التقييم الجوهرية إلى لجنة المراجعة بالشركة.

عند قياس القيمة العادلة للأصل أو الالتزام، تستخدم الشركة بيانات السوق التي يمكن ملاحظتها إلى أقصى حد ممكن. يتم تصنيف القيمة العادلة في مستويات مختلفة في تسلسل القيمة العادلة بناءً على المدخلات المستخدمة في طرق التقييم كما يلي:

- المستوى الأول - أسعار مدرجة (بدون تعديل) في أسواق نشطة لموجودات ومطلوبات مماثلة.
- المستوى الثاني: مدخلات غير الأسعار المدرجة ضمن المستوى ١ والتي يمكن ملاحظتها للموجودات أو المطلوبات، إما مباشرة (أي كأسعار) أو بشكل غير مباشر (أي مشتقة من الأسعار).
- المستوى الثالث: مدخلات للموجودات أو المطلوبات التي لا تستند إلى بيانات السوق التي يمكن ملاحظتها (المدخلات غير القابلة للملاحظة).

إذا كانت المدخلات المستخدمة لقياس القيمة العادلة للأصل أو الالتزام تقع في مستويات مختلفة من التسلسل الهرمي للقيمة العادلة، يتم تصنيف قياس القيمة العادلة بالكامل في نفس المستوى من التسلسل الهرمي للقيمة العادلة باعتباره أدنى مستوى إدخال وهو مهم للقياس بأكمله.

تعترف الشركة بالتحويلات بين مستويات التسلسل الهرمي للقيمة العادلة في نهاية فترة القوائم المالية التي حدث خلالها التغيير.

وحيث يتم تجميع الأدوات المالية للمجموعة على أساس طريقة التكلفة التاريخية، باستثناء الاستثمارات المتاحة للبيع والمخزون والالتزامات الثابتة بموجب علاقات القيمة العادلة والموجودات الحيوية والأدوات المالية المشتقة المثبتة بالقيمة العادلة، فإنه يمكن أن تنتج فروقات بين القيمة الدفترية وتقديرات القيمة العادلة. تعتقد الإدارة أن القيم العادلة لموجودات ومطلوبات الشركة المالية لا تختلف بشكل جوهري عن قيمها الدفترية.

## ٢١. اعتماد القوائم المالية

تم اعتماد هذه القوائم المالية للإصدار من قبل مجلس إدارة الشركة بتاريخ ١٤ شعبان ١٤٤٣ (الموافق ١٧ مارس ٢٠٢٢م).



أفاق الفداء

٢٠١٤ القوائم المالية المفحوصة للشركة لفترة الستة أشهر المنتهية في ٣٠ يونيو ٢٠٢٢م (التي تتضمن أرقام المقارنة لفترة الستة أشهر المنتهية في ٣٠ يونيو ٢٠٢١م)



شركة أفاق الفداء  
(شركة مساهمة مغلقة)

المعلومات المالية الأولية الموجزة  
وتقرير المراجع المستقل حول فحص المعلومات المالية الأولية الموجزة لفترتي الثلاثة أشهر والستة أشهر المنتهيتين في ٣٠ يونيو ٢٠٢٢





شركة أفاق الغذاء  
(شركة مساهمة مغلقة)  
المعلومات المالية الأولية الموجزة  
وتقرير المراجع المستقل حول فحص المعلومات المالية الأولية الموجزة لفترتي الثلاثة أشهر والستة أشهر المنتهيتين في ٣٠ يونيو ٢٠٢٢

صفحة	الفهرس
٢	تقرير المراجع المستقل لفحص المعلومات المالية الأولية الموجزة
٣	قائمة المركز المالي الأولية الموجزة
٤	قائمة الربح أو الخسارة والدخل الشامل الآخر الأولية الموجزة
٥	قائمة التخيرات في حقوق الملكية الأولية الموجزة
٦	قائمة التدفقات النقدية الأولية الموجزة
١٢ - ٧	الإيضاحات حول المعلومات المالية الأولية الموجزة



أفاق الفداء

Allied Accountants Professional Services

Riyadh - Olaya District - Al Oruba Street  
1<sup>st</sup> Floor, Building No. 3193  
P.O. Box 8335, Riyadh - 12333  
Tel.: +968 11 416 9361  
Fax: +968 11 416 9349  
Kingdom of Saudi Arabia  
www.rsmksa.com  
C.R: 4030228773

**RSM**  
المحاسبون المتحدون للإستشارات المهنية  
الرياض - حي العليا - طريق العروبة  
مبنى رقم ٣١٩٣ ، الطابق الأول  
ص. ب ٨٣٣٥ ، الرياض - ١٢٣٣٣  
هاتف: +٩٦٦ ١١ ٤١٦ ٩٣٦١  
فاكس: +٩٦٦ ١١ ٤١٦ ٩٣٤٩  
المملكة العربية السعودية  
www.rsmksa.com  
ص.ت ١٠٢٠٢٢٨٧٧٣

### تقرير المراجع المستقل حول فحص المعلومات المالية الأولية الموجزة

إلى السادة/ المعاهمين  
شركة آفاق الفداء  
(شركة مساهمة مغلقة)

المحترمين

المقدمة

لقد فحصنا قائمة المركز المالي الأولية الموجزة المرفقة لشركة آفاق الفداء (شركة مساهمة مغلقة) ("الشركة") كما في ٣٠ يونيو ٢٠٢٢، وقائمة الربح أو الخسارة والدخل للشامل الآخر لفترة الثلاثة أشهر والسنة أشهر المنتهين في ٣٠ يونيو ٢٠٢٢ وقائمة للتغيرات في حقوق الملكية والتدفقات النقدية الأولية الموجزة لفترة السنة أشهر المنتهية في ذلك التاريخ، وايضاحات تفسيرية أخرى. ان الإدارة مسؤولة عن اعداد وعرض هذه المعلومات المالية الأولية الموجزة وفقاً للمعيار المحاسبي الدولي رقم (٣٤) التقرير المالي الأولي، المعتمد في المملكة العربية السعودية. ان مسؤوليتنا في ابداء استنتاج حول هذه المعلومات المالية الأولية الموجزة استناداً للفحص الذي قمنا به.

تطابق الفحص

لقد قمنا بالفحص وفقاً لمعيار ارتباطات الفحص رقم (٢٤١٠) "فحص المعلومات المالية الأولية من قبل المراجع المستقل للمنشأة" المعتمد في المملكة العربية السعودية. ويتكون فحص المعلومات المالية الأولية من توجيه استفسارات، بشكل اساسي للأشخاص المسؤولين عن الأمور المالية والمحاسبية، وتطبيق إجراءات تحليلية وإجراءات فحص أخرى. وبعد إجراء الفحص أقل في نطاقه بشكل كبير من المراجعة التي يتم القيام بها وفقاً لمعايير المراجعة الدولية المعتمدة في المملكة العربية السعودية، وبالتالي لم تتمكن من الحصول على تأكيد باننا سنكون على علم بجميع الأمور الهامة التي يمكن التعرف عليها خلال عملية المراجعة ، وبالتالي فإننا لا نبيدي رأي مراجعة.

الاستنتاج

استناداً إلى الفحص الذي قمنا به، لم يلفت انتباهنا شيء، يجعلنا نعتقد بأن المعلومات المالية الأولية الموجزة المرفقة لم يتم اعدادها ، من جميع الجوانب الجوهرية ، وفقاً لمعيار المحاسبة الدولي رقم (٣٤) "التقرير المالي الأولي" المعتمد في المملكة العربية السعودية.

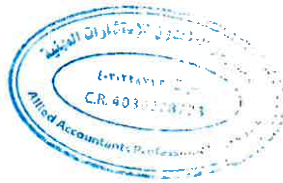

شركة المحاسبون المتحدون للإستشارات المهنية

محمد بن فرحان بن ناصر  
ترخيص رقم ٤٣٥  
الخبر، المملكة العربية السعودية  
٢١ سبتمبر ٢٠٢٢ (٢٥ صفر ١٤٤٤هـ)

مراجعة | زكاة وضرائب | إستشارات

Allied accountants professional services, professional limited liability company registered in Kingdom of Saudi Arabia, with paid-up capital of (1,100,000 SAR. (Previously known as Dr.Abdulqadir binmugha & partners Company). Allied Accountants member in RSM International network. RSM is the trading name used by the members of the RSM, each member of the RSM network is an independent accounting and tax consulting firm each of which practices in its own rights. The RSM network is not itself a separate legal entity in any jurisdiction. The RSM network is administered by RSM International Limited, a company registered in England and Wales. المحاسبون المتحدون للإستشارات المهنية شركة ذات مسؤولية محدودة مسجلة في المملكة العربية السعودية، برقم م.ب (١.١٠٠.٠٠٠) ريال سعودي متواجد بقطاع الرياض وتسمى سابقاً بـ "شركة شريكو". وهي عضو في شبكة المحاسبين المتحدون. RSM هي العلامة التجارية المستخدمة بواسطة كل الأعضاء في مجموعة RSM كل من أعضاء المجموعة هو كيان قانوني مستقل في مجال المحاسبة والاستشارات. شبكة RSM العالمية تدعى من قبل RSM العالمية السعودية وهي شركة مسجلة في بريطانيا وويلز.



شركة أفق الفضاء  
(شركة مساهمة مغلقة)

قائمة المركز المالي الأولية الموجزة

كما في ٣٠ يونيو ٢٠٢٢  
(جميع المبالغ بالريالات السعودية ما لم يذكر غير ذلك)

٣١ ديسمبر ٢٠٢١ (مراجعة ومطلة لإيضاح (١))	٣٠ يونيو ٢٠٢٢ (غير مراجعة)	إيضاح	
٥٦,٨٧٥,٥١٧	٦٦,٣٠٢,٥٤٢	٤	الموجودات
٦٤٧,٠٤٤	٦٢٧,٥٥٣	٥	الموجودات غير المتداولة
٥٧,٥٢٢,٥٦١	٦٦,٩٣٠,٠٩٥		ممتلكات وألات ومعدات
			موجودات حق الاستخدام
			مجموع الموجودات غير المتداولة
٣,٢٣١,٠٩٢	٤,١١٠,١٥٣	٦	الموجودات المتداولة
٤,٥٦٧,٤٢٤	٥,٠٢٣,٦٣٩	٧	ذمم مدنية تجارية
٨,٠٦٠,٠٨٦	١٤,٦١١,٢٢٥	٨	مصرفات مدفوعة مقدما وموجودات أخرى
١٧,٨٥٠,٢٨٦	٢,٦٨٨,٢٥٨		مخزون
٣٢,٧٠٣,٨٨٨	٢٦,٤٢٣,٦٧٥		نقد وما في حكمه
٩١,٢٢٦,٤٤٩	٩٣,٣٦٣,٧٧٠		مجموع الموجودات المتداولة
			اجمالي الموجودات
٨٠,٠٠٠,٠٠٠	٨٠,٠٠٠,٠٠٠	٩	حقوق الملكية والمطلوبات
٥٧٣,٨١٩	٥٧٣,٨١٩		حقوق الملكية
٣,٢٣٧,٢٢٧	٨,٣١٨,٥٥٩		رأس المال
٨٤,٣١١,٠٤٦	٨٨,٨٩٢,٣٧٨		احتياطي نظامي
			أرباح مبنية
			مجموع حقوق الملكية
٥٣٨,٨٥٤	٦٨٣,٤٠٨	١٠	المطلوبات
٦٣٣,٢٤٥	٦٠٨,١٧٥		المطلوبات غير المتداولة
١,١٧٢,٠٩٩	١,٢٩١,٥٨٣		التزامات منافع الموظفين
			التزامات إيجار
			مجموع المطلوبات غير المتداولة
٢,٤٥٥,٤١٥	١,٣٦٠,٩١٦	١٠	المطلوبات المتداولة
٣,٠٨١,٨١٢	١,٥٢٨,٠٣٨		ذمم دائنة تجارية
٢٩,٠٤٤	٢٩,٦٩٠	٥	مصرفات مستحقة ومطلوبات أخرى
٢٧٧,٠٣٣	٢٦١,١٦٥		الجزء المتداول من التزامات إيجار
٥,٨٤٣,٢٠٤	٣,١٧٩,٨٠٩		مخصص الزكاة
٧,٠١٥,٤٠٣	٤,٤٧١,٣٩٢		مجموع المطلوبات المتداولة
٩١,٢٢٦,٤٤٩	٩٣,٣٦٣,٧٧٠		مجموع المطلوبات
			مجموع حقوق الملكية والمطلوبات

إن الإيضاحات المرفقة من (١) إلى (١٣) تشكل جزءاً لا يتجزأ من هذه المعلومات المالية الأولية الموجزة، والتي تمت الموافقة على إصدارها من قبل مجلس الإدارة بالتفوية عن السامعين وتم توقيعها بالتفوية عنهم من قبل:

الوليد بن محمد المشري  
رئيس مجلس الإدارة

أحمد العرفج  
الرئيس التنفيذي

أحمد الصلونه  
المدير المالي

شركة أنفاق الفداء  
(شركة مساهمة مقفلة)قائمة الربح أو الخسارة والدخل الشامل الآخر الأولية الموجزة  
لفترتي الثلاثة اشهر والمئة أشهر المنتهيتين في ٣٠ يونيو ٢٠٢٢  
(جميع المبالغ بالريالات السعودية ما لم يذكر غير ذلك)

لفترة الستة أشهر المنتهية في ٣٠ يونيو ٢٠٢٢		لفترة الثلاثة أشهر المنتهية في ٣٠ يونيو ٢٠٢٢		إيضاح
٢٠٢١ (غير مراجعة)	٢٠٢٢ (شهر مراجعة)	٢٠٢١ (غير مراجعة)	٢٠٢٢ (غير مراجعة)	
٢٢,١١٠,٣٥٢	٣٥,٦٩٨,٧٦٠	١٠,٧٠٦,٣٢٧	١٧,١٢١,٦٠٠	إيرادات
(١٥,١٧٨,٤٣٥)	(٢٧,٠٥٦,١٩٨)	(٧,٣٣٤,٤٢٧)	(١٢,٢١٩,٨٠٨)	تكلفة الإيرادات
٦,٩٣١,٩١٨	٨,٦٤٢,٥٦٢	٣,٣٧١,٩٠٠	٤,٩٠١,٧٩٢	مجموع الربح
(١,١٥٩,٣١٩)	(١,٣٧٥,٠٧٧)	(٥٨٥,٨٨١)	(٦٨٦,٠٦٤)	مصرفات بيع وتسويق
(٢,٠٤٠,٩٨٣)	(٢,٣١١,٢٤٢)	(٩٩١,٨٧٥)	(١,١٥٥,٢٢١)	مصرفات عمومية وإدارية
٣,٧٣١,٦١٦	٤,٩٥٥,٧٤٣	١,٧٩٤,١٤٤	٣,٠٦٠,٥٠٧	الربح من الصليات
١٧,٤١٠	-	٦,٥٧٩	-	إيرادات أخرى
(١٣,٨٢٦)	(١٣,٢٤٦)	(٦,٩١٣)	(٦,٦٢٣)	تكلفة تمويل
٣,٧٣٥,٧٠٠	٤,٩٤٢,٤٩٧	١,٧٩٣,٨١٠	٣,٠٥٣,٨٨٤	ربح الفترة قبل الزكاة
(١١١,٠٠٠)	(٢٦١,١٦٥)	(٦٥,٩٤٢)	(١٢٠,٥٨٢)	زكاة
٣,٦٢٤,٧٠٠	٤,٦٨١,٣٣٢	١,٧٢٧,٨٦٨	٢,٩٣٣,٣٠٢	صافي ربح الفترة
-	-	-	-	الدخل الشامل الآخر
٣,٦٢٤,٧٠٠	٤,٦٨١,٣٣٢	١,٧٢٧,٨٦٨	٢,٩٣٣,٣٠٢	إجمالي الدخل الشامل للفترة
٠,٤٥	٠,٥٩	٠,٤٢	٠,٣٧	ربحية السهم

إن الإيضاحات العرفية من (١) إلى (١٣) تشكل جزءاً لا يتجزأ من هذه المصطلحات المالية الأولية الموجزة، والتي تمت الموافقة على إصدارها من قبل مجلس الإدارة بالتبعية عن المساهمين وتم توحيدها بالنتيجة عنهم من قبل:

الوليد بن خالد العشري  
رئيس مجلس الإدارة

أحمد العراج  
الرئيس التنفيذي

أحمد العطاونه  
المدير المالي

شركة افاق الفذاء  
(شركة مساهمة مقفلة)

قائمة اقتورات في حقوق الملكية الأوية الموجزة  
للفترة الستة أشهر المنتهية في ٣٠ يونيو ٢٠٢٢  
(جميع المبالغ بالريالات السعودية ما لم يذكر غير ذلك)

المجموع	(مستلزمات متراكمة) أرباح مبرأة	احتياطي نظامي	رأس المال	إيضاح
٢٦,٢٩٩,٨٨٧ (١,٥٢٧,١٤٦)	(٤,٧٨٦,٥٩٢) (١,٥٢٧,١٤٦)	-	٣١,٠٨٦,٤٨٠	١١
٢٤,٧٧٢,٧٤١ ٢,٦٢٤,٢٠٠	(٦,٢١٦,٧٣٩) ٢,٦٢٤,٢٠٠	-	٣١,٠٨٩,٤٨٠	
٢٨,٣٩٦,٩٤١	(٢,٦١٢,٥٣٩)	-	٣١,٠٨٩,٤٨٠	
٨٥,٧٣٨,١٩٢ (١,٥٢٧,١٤٦)	٥,١٦٤,٢٧٣ (١,٥٢٧,١٤٦)	٥٧٢,٨١٩	٨٠,٠٠٠,٠٠٠	١١
٨٤,٢١١,٠٤٦ ٤,٦٨١,٣٢٢	٣,٦٣٧,٢٢٧ ٤,٦٨١,٣٢٢	٥٧٣,٨١٩	٨٠,٠٠٠,٠٠٠	
٨٨,٨٩٢,٣٧٨	٨,٣١٨,٥٥٩	٥٧٣,٨١٩	٨٠,٠٠٠,٠٠٠	

إن الإيضاحات المرفقة من (١) إلى (١٢) تشكل جزءاً لا يتجزأ من هذه المطومات المالية الأوية الموجزة، والتي تمت المراقبة على إصدارها من قبل مجلس الإدارة بالقبول عن المساهمين وتم توقيعها باليومية عنهم من قبل:

الوايد بن خالد الشكري  
رئيس مجلس الإدارة



احمد العراج  
الرئيس التنفيذي



احمد الطازيه  
المدير المالي





شركة آفاق الفداء  
(شركة مساهمة مغلقة)

لخامة التكاليف النقدية الأولية الموجزة  
الفترة الستة أشهر المنتهية في ٣٠ يوليو ٢٠٢٢  
(جميع المبالغ بالريالات السعودية ما لم يذكر غير ذلك)

الفترة الستة أشهر المنتهية في ٣٠ يوليو ٢٠٢٢	الفترة الستة أشهر المنتهية في ٣٠ يوليو ٢٠٢١
(غير مراجعة)	(غير مراجعة)
٣,٧٣٥,٢٠٠	٤,٩٤٢,٤٩٧
<b>التدفقات النقدية من الأنشطة التشغيلية</b>	
ربح الفترة قبل الزكاة	
التحويلات للبتود غير النقدية	
٨١٩,٦٣٣	١,٣٦٨,٠٣٢
١,٠١١,٧٧١	-
١٩,٤٩١	١٩,٤٩١
-	(٣٧,٧٩٤)
١٣,٨٢٦	١٣,٢٤٦
٩٧,٠٥١	١٦١,٩٩٩
التغيرات في رأس المال العامل:	
نعم مدفوعة تجارية	
٤٤,٦٧٠	(٨٥٣,٠٩٠)
(١,٥٠٠,٦١٧)	(٤٦١,٢١٥)
(٣,١٨٦,٧٨٣)	(١,٥٥١,١٣٩)
٢,٣١٢,٢٢٧	-
٥٦٤,٤٦١	(١,٠٩٤,٤٩٩)
١,٨٩٥,٩٧١	(١,٥٥٣,٧٧٤)
٥,٨٢٦,٩٠٦	(٤,٠٤٧,٢٤٦)
زكاة مدفوعة	
(٨٧,٢١٢)	(٢٧٧,٠٣٣)
(١٣,٨٢٦)	(١٣,٢٤٦)
-	(١٦,٤٤٦)
٥,٧٢٥,٨٦٨	(٤,٣٥٣,٩٧١)
التدفقات النقدية من الأنشطة الاستثمارية	
(٤,٩٤٨,٥٧٦)	(١٠,٧٩٥,٠٥٧)
(٤,٩٤٨,٥٧٦)	(١٠,٧٩٥,٠٥٧)
التدفقات النقدية من الأنشطة التمويلية	
(٢٨,٣٤٩)	(١٢,٦٠٠)
٥,٠٠٠,٠٠٠	-
(٤,٨١٠,٨٦٤)	-
١٦٠,٧٨٧	(١٢,٦٠٠)
صافي النقد للتغير في النقد وما في حكمه	
٩٣٨,٠٧٩	(١٥,١٦١,٦٢٨)
١,٠٢٢,٤١٩	١٧,٨٥٠,٧٨٦
١,٩٦٠,٤٩٨	٢,٦٨٨,٦٥٨

إن الإيضاحات المرفقة من (١) إلى (١٣) تشكل جزءاً لا يتجزأ من هذه المعلومات المالية الأولية الموجزة، والتي تمت الموافقة على إصدارها من قبل مجلس الإدارة بالتبعية عن المساهمين وتم توقيعها بالتبعية عنهم من قبل:

وليد بن خالد الشكري  
رئيس مجلس الإدارة

أحمد العراج  
الرئيس التنفيذي

أحمد البطونيه  
المدير المالي



شركة أفاق الغداء  
(شركة مساهمة مغلقة)  
إيضاحات حول المعلومات المالية الأولية الموجزة  
لفترة الستة أشهر المنتهية في ٣٠ يونيو ٢٠٢٢  
(جميع المبالغ بالريالات السعودية ما لم يذكر غير ذلك)

## ١- التكوين والنشاط

شركة أفاق الغداء ("الشركة") هي شركة مساهمة مغلقة، مسجلة بالمملكة العربية السعودية بموجب سجل تجاري رقم ٢٠٥١٢٢٠٤٢١ الصادر بمدينة الخبر بتاريخ ٦ جمادى الآخر ١٤٣٩هـ (الموافق ٢٢ فبراير ٢٠١٨).

تمثل الأنشطة الرئيسية للشركة في إنتاج أنواع الدواجن والأرانب والطيور المبردة والمجمدة، إنتاج اللحوم المبردة والمجمدة، تقطيع وتجهيز وتعبئة وتغليف اللحوم والدواجن، إنتاج السجق (الفتاق) والهامبورجر من اللحوم.

يقع المقر الرئيسي للشركة في الدمام، ص.ب ٢٤٨٥٧، الدمام ٢٢٨٢ المملكة العربية السعودية.

تشمل المعلومات المالية الأولية الموجزة المرفقة موجودات ومطلوبات ونتائج أعمال السجل التجاري الرئيسي والفروع التابعة له التالية:

رقم السجل التجاري	تاريخ الإصدار	النشاط	مكان الإصدار	الإسم التجاري للفرع
٢٠٥١٠٥١٢٦	٢٧ جمادى الثاني ١٤٣٦هـ	إنتاج لحوم (كباب - برجر) ولحوم دواجن (شورما/ مفروم/ همبرجر/ سجق) وإنتاج السجق (الفتاق) والهامبورجر من اللحوم ومنتجات أخرى من اللحوم، بملك علامة تجارية باسم (اسكندر برقم ١٤٣٨٠٠٠٩٦٠)	الدمام	مصنع شركة أفاق الغداء
٢٢٥١٠٦٧٣٦٩	١١ جمادى الأول ١٤٣٨هـ	أنشطة الوجبات السريعة، يشمل (محللات البييزا)	الهوف	فرع شركة أفاق الغداء

## ٢- أسس الإعداد

## ١-٢ بيان الالتزام

تم إعداد هذه المعلومات المالية الأولية الموجزة وفقاً لمعيار المحاسبة الدولي رقم ٢٤ "التقرير المالي الأولي" المعتمد في المملكة العربية السعودية والمعايير والإصدارات الأخرى المعتمدة من الهيئة السعودية للمراجعين والمحاسبين. لا تتضمن المعلومات المالية الأولية الموجزة جميع المعلومات والإفصاحات المطلوبة في القوائم المالية السنوية، وبناءً عليه، ينبغي قراءة هذه المعلومات المالية الأولية الموجزة جنباً إلى جنب مع القوائم المالية السنوية للسنة المنتهية في ٣١ ديسمبر ٢٠٢١، ولكن تم إدراج سياسات محاسبية وإيضاحات تفسيرية مختارة لتفسير الأحداث والمعاملات الهامة لفهم التغييرات في المركز المالي والأداء المالي للشركة منذ القوائم المالية للسنة السابقة.

## ٢-٢ أسس القياس

تم إعداد المعلومات المالية الأولية الموجزة وفقاً لمبدأ التكلفة التاريخية وأساس الاستحقاق المحاسبي ومفهوم الاستمرارية. ويتم استخدام أساس آخر إذا تطلبت المعايير الدولية للتقرير المالي المعتمدة في المملكة العربية السعودية والمعايير والإصدارات الأخرى المعتمدة من الهيئة السعودية للمراجعين والمحاسبين ذلك، كما هو مبين في السياسات المحاسبية المطبقة.

## ٣-٢ عملة الإفصاح

يتم عرض المعلومات المالية الأولية الموجزة بالريال السعودي، والذي يمثل عملة العرض والعملة الوظيفية للشركة وهي مقربة لأقرب ريال سعودي.

## ٤-٢ استخدام التقديرات والإفصاحات والأحكام

إن إعداد المعلومات المالية الأولية الموجزة وفقاً للمعايير الدولية للتقرير المالي المعتمدة في المملكة العربية السعودية والمعايير والإصدارات الأخرى المعتمدة من الهيئة السعودية للمراجعين والمحاسبين يتطلب قيام الإدارة بإصدار أحكام وتقديرات وإفصاحات تؤثر في تطبيق السياسات المحاسبية ومبالغ الموجودات والمطلوبات والإيرادات والمصروفات، وأن النتائج الفعلية قد تختلف عن هذه التقديرات.

إن التقديرات الهامة الموضوعية من قبل الإدارة عند تطبيق السياسات المحاسبية للشركة والمصادر الهامة لحالات عدم التأكد من التقديرات كانت مماثلة لتلك المبينة في القوائم المالية السنوية للسنة المنتهية في ٣١ ديسمبر ٢٠٢١.

## ٣- ملخص لأهم السياسات المحاسبية

إن السياسات المحاسبية المطبقة في إعداد هذه المعلومات المالية الأولية الموجزة وفقاً لمعيار المحاسبة الدولي رقم ٢٤ "التقرير المالي الأولي" ("معيار المحاسبة الدولي رقم ٣٤") المعتمد في المملكة العربية السعودية والمعايير والإصدارات الأخرى الصادرة عن الهيئة السعودية للمراجعين والمحاسبين ومتوافقة مع السياسات المطبقة في القوائم المالية السنوية للشركة عن السنة المنتهية في ٣١ ديسمبر ٢٠٢٠.

السياسات المحاسبية الرئيسية المطبقة في إعداد هذه المعلومات المالية الأولية الموجزة تم تطبيقها بصورة ثابتة على كافة الفترات المعروضة.

شركة آفاق الفداء  
(شركة مساهمة مقفلة)  
إيضاحات حول المعلومات المالية الأولية الموجزة  
لفترة الستة أشهر المنتهية في ٣٠ يونيو ٢٠٢٢  
(جميع المبالغ بالريالات السعودية ما لم يذكر غير ذلك)

٤- الممتلكات والآلات والمعدات

المجموع	أصل رأسمالية تحت التنفيذ	نوحات إعلانية	حاسب آلي	أجهزة كهربائية	مفاتيح وشاشات	سيارات	آلات ومعدات	مباني وتجهيزات	كما في ٣٠ يونيو ٢٠٢٢ (غير مراجعة) التكلفة
٦٤,٨٨٧,١٧١	٣٣,٧٩٠,٠٠٥	٣٩,٦٣٠	١٣٤,١١٢	٤٤,٠١٠,٩	١٦٩,٤٤٧	٢,٢٩٥,٣٧٢	١٤,٢٠٣,٤١٠	١٣,٨١٥,٠٨٦	كما في ١ يناير ٢٠٢٢
١٠,٧٩٥,٠٥٧	٩,٩٠٠,٢٢١	-	٥٩,١٣٧	-	٧,٥٢٩	٢١٤,٠٠٠	٥٨٥,٨٢٠	٢٨,٣٠٠	إضافات خلال الفترة المحول من أصل رأسمالية تحت التنفيذ
٧٥,٦٨٢,٢٢٨	(٧,٤٨٧,٩٣٣) ٣٤,٨٨٢,٥٧٣	٣٩,٦٣٠	١٩٣,٢٤٩	٤٤,٠١٠,٩	١٧٧,٠١٦	٢,٥٠٩,٣٧٢	٧,٤٨٧,٩٣٣ ٢٢,٢٧٧,١٦٣	١٣,٨٤٣,٣٨٦	كما في ٣٠ يونيو ٢٠٢٢
٨,٠١١,٦٥٤	-	١٢,٢٤٥	٣٤,٣٩٨	١٤٦,٠٥١	٧٠,٢٩٧	٨٩٤,٩١٢	٣,١٣١,٨١٥	٣,٧٢١,٥٣٦	الاستهلاك المتراكم
١,٣٢٨,٠٣٢	-	٥٢٣	٦,٢٢٥	١٢,٩٦٠	٦,٢٨٦	٢٧٧,٤٧٨	٦٤١,٠٧٦	٤٢٣,٤٧٤	كما في ١ يناير ٢٠٢٢
٩,٣٧٩,٦٨٦	-	١٢,٧٢٨	٤٠,١٧٣	١٥٩,٠٩١	٧٦,٩٨٣	١,١٢٧,٤٣٤	٣,٧٧٢,٨٩١	٤,١٤٥,٠١٠	كما في ٣٠ يونيو ٢٠٢٢
١٦,٣٠٢,٥٤٤	٣٦,٢٠٢,٣٠٣	٢٦,٨٥٢	١٥٤,١٢٦	٢٨١,٠٩٨	١٠٠,٠٣٣	١,٣٣٦,٩٨٢	١٨,٥٠٤,٢٧٢	٩,١٩٨,٣٧٦	صافي القيمة الدفترية كما في ٣٠ يونيو ٢٠٢٢

يتم احتساب نسب الاستهلاك السنوية على أساس القسط الثابت على مدى الأعمار الإنتاجية المتوقعة للأصول على النحو التالي:

نسبة الاستهلاك السنوي	%
المباني والتجهيزات	٦%
الآلات والمعدات	١٥%
السيارات	١٥%
النوحات الإعلانية	١٠%
الآلات والمفروشات	١٠%
الأجهزة الكهربائية	١٠%
الحاسب الآلي	١٠%



شركة أفاق الفذاء  
(شركة مساهمة مغلقة)  
إيضاحات حول المعلومات المالية الأولية الموجزة  
لفترة البتة أشهر المنتهية في ٣٠ يونيو ٢٠٢٢  
(جميع المبالغ بالريالات السعودية ما لم يذكر غير ذلك)

٤ - المتكاثرات والآلات والمعدات (تتمة)

المجموع	أصول وأسماوية تحت التنفيذ	لوحات إعلالية	حاسب آلي	أجهزة كهربائية	أثاث ومفروشات	سيارات	آلات ومعدات	مباني وتجهيزات	كما في ٣١ ديسمبر ٢٠٢١ (مراجعة ومطابقة إيضاح (١١))
٥٠,٦٤٦,٦٥٥	٢١,٠٤٥,٤٠٩	٣٩,٦٢٠	١١,١٨١	٤٣٧,١٠٩	١٦٦,٧٥٣	١,٣٨٧,٥٥٩	١٤,٠٩٥,١٠١	١٣,٣٦٩,٣٢٤	كما في ١ يناير ٢٠٢١
١٤,٣٥٦,٩٠٤	١٣,٧٤٤,٥٩٦	-	٤٠,٦٤٠	٣٠,٠٠٠	٢,٦٩٤	٩٠,٨٣٣	١,٠٨٣,٣٠٩	٤٤٥,٧٥٢	إضافات خلال السنة
(٧,٦٨٨)	-	-	(٧,٦٨٨)	-	-	-	-	-	استبعادات خلال السنة
٦٤,٨٨٧,١٧١	٣٣,٧٩٠,٠٠٥	٣٩,٦٢٠	١٣٤,١١٢	٤٤٠,١٠٩	١٦٩,٤٤٧	٢,٣٧٥,٦٧٢	١٤,٢٠٣,٤١٠	١٣,٨١٥,٠٨٦	كما في ٣١ ديسمبر ٢٠٢١
٤,٨٠٤,٤١٦	-	٨,٥٢٧	٢٥,٦٤٩	١١٣,٣٣٥	٥٤,٤١٩	٤٦٣,٧٣٥	٢,٤٢٧,٠٨٢	١,٧١١,٤٦٩	الاستهلاك المتردد:
١,٦٩٨,٢٠٥	-	٣,٧١٨	١١,٤١٧	٣٩,٧١٦	١٦,٢٧٨	٤٣١,١٧٧	٧,٠٤٧,٣٣٣	٤٩٨,١٦٦	كما في ١ يناير ٢٠٢١
١,٥١١,٩٠١	-	-	-	-	-	-	-	١,٥١١,٩٠١	المحصل المبني
(٢,٦٦٨)	-	-	(٢,٦٦٨)	-	-	-	-	-	التعدلات (إيضاح (١١))
٨٠,١١,٦٥٤	٣٣,٧٩٠,٠٠٥	١٢,٢٤٥	٣٤,٣٢٨	١٤٦,٠٥١	٧٠,٦٦٧	٨٩٤,٩١٢	٣,١٣١,٨١٥	٣,٧٦١,٥٦٦	استبعادات خلال السنة
٥٦,٨٧٥,٥١٧	٣٣,٧٩٠,٠٠٥	٢٧,٣٨٥	٩٩,٧١٤	٢٩٤,٠٥٨	٩٨,٧٥٠	١,٤٠٠,٤٦٠	١١,٠٧١,٥٩٥	١٠,٩٣,٥٥٠	كما في ٣١ ديسمبر ٢٠٢١

تتمثل الأرصاال الرأسمالية تحت التنفيذ في توتمة مصنع القلم حيث تتوقع إدارة الشركة الانتهاء من هذه الأرصاال خلال علم ٢٠٢٢.

شركة أفاق الفذاء  
(شركة مساهمة مغلقة)  
إيضاحات حول المعلومات المالية الأولية الموجزة  
لفترة الستة أشهر المنتهية في ٣٠ يونيو ٢٠٢٢  
(جميع المبالغ بالريالات السعودية ما لم يذكر غير ذلك)

٥- موجودات حق الاستخدام والتزامات الإيجار  
تستأجر الشركة أراضي بموجب عقود إيجار تصل مدة الإيجار فيها إلى ٢٠ سنة.

#### موجودات حق الاستخدام

فيما يلي الحركة على موجودات حق الاستخدام خلال الفترة / السنة:

كما في ٣١ ديسمبر ٢٠٢١ (مراجعة ومعدلة إيضاح (١١))	كما في ٣٠ يونيو ٢٠٢٢ (غير مراجعة)	كما في ١ يناير الاستهلاك للفترة / السنة كما في نهاية الفترة / السنة
٦٨٦,٠٢٦	٦٤٧,٠٤٤	
(٣٨,٩٨٢)	(١٩,٤٩١)	
٦٤٧,٠٤٤	٦٢٧,٥٥٣	

#### التزامات الإيجار

وفيما يلي التزامات عقود الإيجار خلال الفترة / السنة:

كما في ٣١ ديسمبر ٢٠٢١ (مراجعة ومعدلة إيضاح (١١))	كما في ٣٠ يونيو ٢٠٢٢ (غير مراجعة)	الجزء المتداول الجزء غير المتداول كما في نهاية الفترة / السنة
٢٩,٠٤٤	٢٩,٦٩٠	
٦٣٣,٢٤٥	٦٠٨,١٧٥	
٦٦٢,٢٨٩	٦٣٧,٨٦٥	

وفيما يلي المبالغ المعترف بها في قائمة الدخل:

للسنة المنتهية في ٣١ ديسمبر ٢٠٢١	للفترة المنتهية في ٣٠ يونيو ٢٠٢٢	الاستهلاك المحمل للسنة فوائد التزامات الإيجار
٣٨,٩٨٢	١٩,٤٩١	
٢٧,٦٥٣	١٣,٢٤٦	
٦٦,٦٣٥	٣٢,٧٣٧	

وفيما يلي المبالغ المعترف بها في قائمة التدفقات النقدية:

للسنة المنتهية في ٣١ ديسمبر ٢٠٢١	للفترة المنتهية في ٣٠ يونيو ٢٠٢٢	الجزء المنفوع من التزامات الإيجار
٥٦,٦٩٧	١٢,٦٠٠	

#### ٦- ذمم مدينة تجارية

ذمم مدينة تجارية  
مخصص خسائر ائتمانية متوقعة

كما في ٣١ ديسمبر ٢٠٢١ (مراجعة)	كما في ٣٠ يونيو ٢٠٢٢ (غير مراجعة)
٣,٤١٩,١٩٦	٤,٢٦٠,٤٥٦
(١٨٨,١٠٤)	(١٥٠,٣٠٣)
٣,٢٣١,٠٩٢	٤,١١٠,١٥٣

فيما يلي التحليل الزمني للذمم المدينة كما في ٣٠ يونيو ٢٠٢٢ و ٣١ ديسمبر ٢٠٢١ كما يلي:

غير مستحق	من ٣١ إلى ٩٠	من ٩١ إلى ١٥٠	من ١٥١ إلى ٢٧٠	من ٢٧١ إلى ٣٣٠	الإجمالي
٢,٧١٥,٤٣١	٦٢٨,١١٤	٧٠,٢٢٢	٧٥٢,٢٢٥	٩٤,٤٦٤	٤,٢٦٠,٤٥٦
١,٨٦٥,٢٢٩	٥١٩,١٨٩	٢٢٢,٤٤٩	٥٩٢,٢٠٥	٢١٩,١٢٤	٣,٤١٩,١٩٦

شركة آفاق الفذاء  
(شركة مساهمة متفلة)  
إيضاحات حول المعلومات المالية الأولية الموجزة  
للفترة الستة أشهر المنتهية في ٣٠ يونيو ٢٠٢٢  
(جميع المبالغ بالريالات السعودية ما لم يذكر غير ذلك)

٦- ذمم مدينة تجارية (تتمة)

فيما يلي حركة مخصص الخسائر الائتمانية المتوقعة :

كما في ٣١ ديسمبر ٢٠٢١ (مراجعة)	كما في ٣٠ يونيو ٢٠٢٢ (غير مراجعة)	
٢٠٢,٤٣٤	١٨٨,١٠٤	في بداية الفترة / السنة
(١٥,٣٣٠)	(٣٧,٨٠١)	المعكوس خلال الفترة / السنة
١٨٨,١٠٤	١٥٠,٣٠٣	في نهاية الفترة / السنة

٧- مصروفات مدفوعة مقدما وموجودات أخرى

كما في ٣١ ديسمبر ٢٠٢١ (مراجعة)	كما في ٣٠ يونيو ٢٠٢٢ (غير مراجعة)	
٢,٥١٩,٧٩٢	٢,٦٢٣,٨٦٧	دفعات مقدمة إلى موردين
١,٠٣٢,٠١٣	١,٣٢٣,٨٥٤	ذمم موظفين
٨٩٣,٩١٩	١,٠٧١,٩١٨	مصروفات مدفوعة مقدما
١,٠٠٠	١,٠٠٠	تأمينات لدى الغير
٨١,٢٠٠	-	إيرادات مستحقة
٣٤,٥٠٠	٣,٠٠٠	أخرى
٤,٥٦٢,٤٢٤	٥,٠٢٣,٦٣٩	

٨- المخزون

كما في ٣١ ديسمبر ٢٠٢١ (مراجعة)	كما في ٣٠ يونيو ٢٠٢٢ (غير مراجعة)	
٦,٢١١,٨٤٦	٩,٩٧٣,٤٤٥	مواد خام
١,٢٢٦,١٨٣	٣,٩٥١,٣٦٥	مخزون تام الصنع
٢٨٧,٨٦٨	٢٧٦,٦٧٠	مواد استهلاكية
٢٣٤,١٨٩	٤٠٩,٧٤٥	مواد تعبئة وتغليف ومطبوعات
٨,٠٦٠,٠٨٦	١٤,٦١١,٢٢٥	

٩- رأس المال

حدد رأس مال الشركة بمبلغ ٨٠ مليون ريال سعودي مقسم إلى ٨ مليون سهم القيمة الاسمية للسهم ١٠ ريال سعودي. وزعت على المساهمين على النحو الوارد ادناه:

اسم المساهم	بلد التأسيس / الجنسية	عدد الاسهم	قيمة السهم	المجموع	نسبة الملكية
شركة تبوك للتنمية الزراعية	المملكة العربية السعودية	٤,٠٠٠,٠٠٠	١٠	٤٠,٠٠٠,٠٠٠	٥٠%
السيد احمد محمد العرفج	سعودي	٤,٠٠٠,٠٠٠	١٠	٤٠,٠٠٠,٠٠٠	٥٠%
		٨,٠٠٠,٠٠٠		٨٠,٠٠٠,٠٠٠	١٠٠%

١٠- مصروفات مستحقة ومطلوبات أخرى

كما في ٣١ ديسمبر ٢٠٢١ (مراجعة)	كما في ٣٠ يونيو ٢٠٢٢ (غير مراجعة)	
٨٢٢,٦٨٨	٨٥٢,٤٢٦	مصروفات مستحقة
١,١٣٤,٧٦٠	٥٥٣,٤٥٥	مستحقات ضريبة القيمة المضافة
١,١٢٤,٣٦٤	١٢٢,١٥٧	دفعات مقدمة من العملاء
٣,٠٨١,٨١٢	١,٥٢٨,٠٣٨	

شركة أفاق الخذاء  
(شركة مساهمة مقفلة)  
إيضاحات حول المعلومات المالية الأولية الموجزة  
للفترة الستة أشهر المنتهية في ٣٠ يونيو ٢٠٢٢  
(جميع المبالغ بالريالات السعودية ما لم يذكر غير ذلك)

#### ١١ - تعديلات سنوات سابقة

قامت الشركة بتسجيل اصول حق استخدام أراضي مستأجرة خلال الربع الاول من السنة المنتهية في ٣١ ديسمبر ٢٠٢٢ وفقاً للمعيار الدولي للتقرير المالي رقم ١٦ " عقود الإيجار " المعتمد في المملكة العربية السعودية وتم تعديل ارصدة السنوات السابقة وفقاً لمعيار المحاسبة الدولي رقم ٨ " السياسات المحاسبية، والتغيرات في التقديرات المحاسبية والاختفاء " المعتمد في المملكة العربية السعودية ونظراً لذلك فقد تم اعادة احتساب الاهلاك الخاص بالمباني المقامة على الاراضي المستأجرة وفقاً للمعيار الدولي للتقرير المالي رقم ١٦ " عقود الإيجار " حيث اصبح احتساب الاهلاك الخاص بالمباني على اساس ١٧ سنة بدلاً من ٢٣ سنة وقد ظهر أثر هذا التعديل على الارباح المبقاة للسنوات السابقة. وفيما يلي بيان التعديل على السنوات السابقة:  
قائمة المركز المالي كما في ٣١ ديسمبر ٢٠٢١:

الاصول غير المتداولة	الرصيد قبل التعديل	تعديل سنوات سابقة	الرصيد بعد التعديل
موجودات حق الاستخدام	-	٦٤٧,٠٤٤	٦٤٧,٠٤٤
ممتلكات واليات ومعدات	٥٨,٤٢١,٩١٨	(١,٥١١,٩٠١)	٥٦,٩١٠,٠١٧
	٥٨,٤٢١,٩١٨	(٨٦٤,٨٥٧)	٥٧,٥٥٧,٠٦١

الرصيد قبل التعديل	تعديل ممتلكات واليات ومعدات	تعديل على موجودات حق الاستخدام	إجمالي التعديلات	الرصيد بعد التعديل	أثر التعديل على حقوق الملكية
٥,١٦٤,٣٧٢	(١,٥١١,٩٠١)	(١,٥٢٤,٤٥٠)	(١,٥٢٧,١٤٦)	٣,٦٣٧,٢٢٧	الارباح المبقاة
٥,١٦٤,٣٧٢	(١,٥١١,٩٠١)	(١,٥٢٤,٤٥٠)	(١,٥٢٧,١٤٦)	٣,٦٣٧,٢٢٧	

#### ١٢ - ربحية السهم

يتم احتساب ربحية السهم بقسمة الربح العائد إلى مساهمي الشركة على عدد الأسهم العادية المصدر:

الفترة الستة أشهر المنتهية في ٣٠ يونيو		الفترة الثلاثة أشهر المنتهية في ٣٠ يونيو		الربح العائد إلى مساهمي شركة أفاق الخذاء المتوسط المرجح لعدد الأسهم ربحية السهم
٢٠٢١	٢٠٢٢	٢٠٢١	٢٠٢٢	
(غير مراجعة)	(غير مراجعة)	(غير مراجعة)	(غير مراجعة)	
٣,٦٢٤,٢٠٠	٤,٦٨١,٣٢٢	١,٧٢٧,٨٦٨	٢,٩٢٣,٣٠٢	
٨,١٠٠,٠٠٠	٨,١٠٠,٠٠٠	٨,١٠٠,٠٠٠	٨,١٠٠,٠٠٠	
٠,٤٥	٠,٥٩	٠,٢٢	٠,٣٧	

#### ١٣ - اعتماد المعلومات المالية الأولية الموجزة

تم اعتماد المعلومات المالية الأولية الموجزة من قبل مجلس الادارة بتاريخ ٢١ سبتمبر ٢٠٢٢ (٢٥ صفر ١٤٤٤هـ).



أفاق الفداء