

مستند تسجيل أسهم شركة تقنيات القمم للحاسبات والنظم التجارية

شركة تقنيات القمم للحاسبات والنظم التجارية هي شركة مساهمة سعودية بموجب السجل التجاري رقم (١١٢٨٠١٣٠٩٠) الصادر من مدينة عنيزة بتاريخ ١٣/١٣/٤٣٣٢هـ (الموافق ٠٨/١٠/٢٠١٢م)

السعر الاسترشادي لتداول سهم الشركة في السوق الموازية «نمو» هو (٨٠) ثمانون ريال سعودي

والمذكور أعلاه والذي يخضع لفترة الحظر، بالإضافة إلى فئات المستثمرين المؤهلين والتي تشمل:

١. مؤسسات سوق مالية تتصرف لحسابها الخاص.
٢. عملاء مؤسسة سوق مالية مرخص لها في ممارسة أعمال الإدارة شريطة أن تكون مؤسسة السوق المالية قد عُيِّنت بشروط تمكنها من اتخاذ القرارات الخاصة بقبول المشاركة في الطرح والاستثمار في السوق الموازية نيابة عن العميل دون حاجة إلى الحصول على موافقة مسبقة منه.
٣. حكومة المملكة، أو أي جهة حكومية، أو أي هيئة دولية تعترف بها الهيئة، أو السوق، أو أي سوق مالية أخرى تعترف بها الهيئة، أو مركز الإيداع.
٤. الشركات المملوكة من الحكومة، مباشرة أو عن طريق محافظة تديرها مؤسسة سوق مالية مرخص لها في ممارسة أعمال الإدارة.
٥. الشركات والصناديق المؤسسة في دول مجلس التعاون لدول الخليج العربية.
٦. صناديق الاستثمار.
٧. الأجانب غير المقيمين المسموح لهم بالاستثمار في السوق الموازية والذين يستوفون المتطلبات المنصوص عليها في الدليل الاسترشادي لاستثمار الأجانب غير المقيمين في السوق الموازية (راجع القسم رقم (١) «التعريفات والمصطلحات» من هذا المستند).
٨. المؤسسات المالية الأجنبية المؤهلة.
٩. أي أشخاص اعتباريين آخرين يجوز لهم فتح حساب استثماري في المملكة وحساب لدى مركز الإيداع.
١٠. أشخاص طبيعيين يجوز لهم فتح حساب استثماري في المملكة وحساب لدى مركز الإيداع، ويستوفون أي من المعايير الآتية:

أ) أن يكون قد قام بصفقات في أسواق الأوراق المالية لا يقل مجموع قيمتها عن أربعين مليون ريال سعودي ولا تقل عن عشرة صفقات في كل ربع سنة خلال الأثنى عشر شهراً الماضية.

ب) أن لا تقل قيمة صافي أصوله عن خمسة ملايين ريال سعودي.

ج) أن يعمل أو سبق له العمل مدة ثلاث سنوات على الأقل في القطاع المالي.

د) أن يكون حاصلًا على الشهادة العامة للتعامل في الأوراق المالية المعتمدة من قبل الهيئة.

هـ) أن يكون حاصلًا على شهادة مهنية متخصصة في مجال الأعمال الأوراق المالية معتمدة من جهة معترف بها دولياً.

١١. أي أشخاص آخرين تحددهم الهيئة.

لم يسبق إدراج أسهم الشركة في أي سوق للأسهم سواء داخل المملكة العربية السعودية أو خارجها قبل إدراجها بشكل مباشر في السوق الموازية. وقد تقدمت الشركة بطلب تسجيل الأسهم الخاضعة لهذا المستند إلى هيئة السوق المالية السعودية «الهيئة» وبطلب إدراجها إلى شركة تداول السعودية «تداول السعودية»، وتم تقديم جميع المستندات المطلوبة إلى الجهات ذات العلاقة واستيفاء جميع المتطلبات، وتم الحصول على جميع الموافقات المتعلقة بعملية التسجيل والإدراج المباشر للأسهم الشركة في السوق الموازية، بما في ذلك موافقة الهيئة على مستند التسجيل هذا.

ينطوي الاستثمار في الأسهم محل التسجيل والإدراج المباشر في السوق الموازية على مخاطر وأمر غير مؤكدة وذلك يجب دراسة قسمي «إشعار مهم» و «عوامل المخاطرة» الواردين في مستند التسجيل هذا بعناية من قِبَل المستثمرين المؤهلين المحتملين قبل أن يتخذوا قراراً بالاستثمار في أسهم الشركة بعد الانتهاء من تسجيلها وإدراجها إدراجاً مباشراً في السوق الموازية.

تأسست شركة تقنيات القمم للحاسبات والنظم التجارية (ويشار إليها فيما بعد بـ «الشركة» أو «المصدر») كمؤسسة فردية باسم «مؤسسة تقنيات القمم للحاسبات والنظم التجارية» يملكها السيد/ أحمد محمد عبدالله الفيزيد بموجب السجل التجاري رقم (١١٢٨٠١٣٠٩٠) الصادر من مدينة عنيزة بتاريخ ١٣/١٣/٤٣٣٢هـ (الموافق ٠٨/١٠/٢٠١٢م)، حيث بلغ رأس مالها عند التأسيس (١٠,٠٠٠) عشرة آلاف ريال سعودي. وبتاريخ ٢٥/١١/٤٣٣٨هـ (الموافق ٠٨/١٠/٢٠١٢م)، تم تحويل المؤسسة إلى شركة ذات مسؤولية محدودة بما لها من حقوق وما عليها من التزامات، حيث تم تقييم أصول الشركة ومروعتها بقيمة (٢٧,٠٠٠) سبعة وعشرين ألف ريال سعودي، وتم دخول السيد/ واصل عبدالله عبدالعزيز الواصل كشريك جديد، وتم تحديد رأس المال ليبلغ (٣٠,٠٠٠) ثلاثمائة ألف ريال سعودي مقسم إلى (٣٠٠) ثلاثمائة حصة نقدية متساوية القيمة، قيمة كل حصة (١,٠٠٠) ألف ريال سعودي، وقد تم الوفاء في رأس المال من خلال مساهمات نقدية من الشركاء. وتم إثبات ذلك بموجب عقد التأسيس بتاريخ ٢٥/١١/٤٣٣٨هـ (الموافق ٠٨/١٠/٢٠١٢م). وبتاريخ ٢٨/٠٤/٤٣٣٩هـ (الموافق ١٦/١١/٢٠١٨م)، تنازل السيد/ أحمد محمد عبدالله الفيزيد عن جميع حصصه البالغة عددها (٣) ثلاثون حصة إلى السيد/ واصل عبدالله عبدالعزيز الواصل، وتم إثبات ذلك بموجب عقد التأسيس المعدل بتاريخ ٢٨/٠٤/٤٣٣٩هـ (الموافق ١٦/١١/٢٠١٨م). وبتاريخ ٢٢/٠٣/٤٣٣٩هـ (الموافق ١٠/١١/٢٠١٨م)، تمت زيادة رأس مال الشركة من (٣٠,٠٠٠) ثلاثمائة ألف ريال سعودي إلى (٣٠,٠٠٠) ثلاثين مليون ريال سعودي مقسمة إلى (٣٠,٠٠٠) ثلاثة ملايين حصة متساوية مدفوعة القيمة بالكامل وبقيمة اسمية قدرها (١) عشرة ريالات سعودية للحصة الواحدة. وقد تمت الزيادة البالغة (٢٩,٧٠٠,٠٠٠) تسعة وعشرون مليون وسبعمائة ألف ريال سعودي من خلال تحويل كامل المبلغ من حساب الأرباح المبقاة إلى حساب رأس المال. وقد تم إثبات ذلك بموجب عقد التأسيس المعدل بتاريخ ٢٢/٠٣/٤٣٣٩هـ (الموافق ١٠/١١/٢٠١٨م). وبتاريخ ١٠/٠٩/٤٣٣٩هـ (الموافق ٠٧/٠٧/٢٠١٩م)، تنازل السيد/ واصل عبدالله عبدالعزيز الواصل عن جزء من حصصه البالغة عددها (٩٠,٠٠٠) تسعمائة ألف حصة لشركاء جدد، وتم تحويل الشركة إلى شركة مساهمة مقفلة بموجب قرار معالي وزير التجارة رقم (٩٤٧) بتاريخ ١٠/٠٩/٤٣٣٩هـ (الموافق ٠٧/٠٧/٢٠١٩م) بموجب السجل التجاري رقم (١١٢٨٠١٣٠٩٠) الصادر من مدينة عنيزة بتاريخ ١٣/١٣/٤٣٣٢هـ (الموافق ٠٨/١٠/٢٠١٢م). ويبلغ رأس مال الشركة الحالي (٣٠,٠٠٠) ثلاثين مليون ريال سعودي مقسمة إلى (٣٠,٠٠٠) ثلاثة ملايين سهم عادي مدفوعة القيمة بالكامل وبقيمة اسمية قدرها (١) عشرة ريالات سعودية للسهم الواحد ومجموعها أسهم عادية من فئة واحدة.

إن جميع أسهم الشركة هي أسهم عادية من فئة واحدة، ولا يعطى السهم لحامله أي حقوق تفضيلية، ويحق لكل مساهم («المساهم») أبداً كان عدد الأسهم التي يملكها جزء أو اجتماعت الجمعية العامة للمساهمين («الجمعية العامة») والتصويت فيها، كما يحق لكل مساهم تفويض أي مساهم آخر، من غير أعضاء مجلس إدارة الشركة أو موظفيها، لينوب عنه في حضور اجتماعات الجمعية العامة والتصويت على قراراتها. وتستحق الأسهم محل الإدراج المباشر هذه نصيبها من أي توزيعات أرباح تعلن عنها الشركة اعتباراً من تاريخ مستند التسجيل هذا وعن أي سنة من السنوات المالية اللاحقة. (راجع القسم رقم (٥) «سياسة توزيع الأرباح» من هذا المستند).

وكما في تاريخ هذا المستند، فإن المساهم الكبير في الشركة الذي يملك (٥%) أو أكثر من رأس مالها هو: المساهم/ واصل عبدالله عبدالعزيز الواصل بنسبة ملكية (٧٠%)، وللمزيد من التفاصيل حول كبار المساهمين (راجع القسم رقم (٤) «المساهمون الكبار الذين يملكون ٥% أو أكثر من أسهم الشركة» من هذا المستند)، ويحظر على كبار المساهمين التصرف في أسهمهم لمدة اثني عشر (١٢) شهراً من تاريخ بدء تداول أسهم الشركة في السوق الموازية («فترة الحظر»). ويجوز لهم التصرف في أسهمهم بعد انتهاء هذه الفترة دون الحاجة للحصول على موافقة مسبقة من هيئة السوق المالية («الهيئة»).

ويقتصر التداول في الأسهم محل الإدراج المباشر في السوق الموازية على المساهمين الحاليين (باستثناء المساهم الكبير في الشركة الذي يملك (٥%) أو أكثر من رأس مالها

«يحتوي هذا المستند على معلومات قُدمت بحسب متطلبات قواعد طرح الأوراق المالية والالتزامات المستمرة الصادرة عن هيئة السوق المالية بالمملكة العربية السعودية (المشار إليها بـ «الهيئة»). ويتحمل أعضاء مجلس الإدارة الذين تظاهر أسماؤهم على الصفحة (هـ) محتفمين ومنفردين كامل المسؤولية عن دقة المعلومات الواردة في هذا المستند، ويؤكدون بحسب علمهم واعتقادهم، بعد إجراء جميع الدراسات الممكنة وإلى الحد المعقول، أنه لا توجد أي وقائع أخرى يمكن أن يؤدي عدم تضمينها المستند إلى جعل أي إفادة واردة فيه مضللة، ولا تتحمل الهيئة وشركة تداول السعودية أي مسؤولية عن محتويات هذا المستند، ولا تعطي أي تأكيدات تتعلق بدقة هذا المستند أو اكتماله، وتخليان أنفسهما مراحاة من أي مسؤولية مهما كانت عن أي صسارة تنتج عما ورد في هذا المستند أو الاعتماد على أي جزء منه. ويجب على الراغبين في الاستثمار بموجب هذا المستند تحري مدى صحة المعلومات المتعلقة بالأسهم محل الإدراج المباشر في السوق الموازية. وفي حال تعذر فهم محتويات هذا المستند، يجب استشارة مستشار مالي مرخص له.»

المستشار المالي





نسعى إلى أن نكون مركز التميز لصناعة البرمجيات في الشرق الأوسط. ونعمل على بناء حلول برمجيات تكون هي الأكثر ابتكاراً كما نتطلع دائماً إلى توفير بيئة بها أحدث الموارد والتكنولوجيا بحيث نساعد عملائنا في الوصول إلى قمة النجاح.

إشعار مهم

يقدم هذا المستند معلومات تفصيلية كاملة عن شركة تقنيات القمم للحاسبات والنظم التجارية والأسهم محل الإدراج المباشر. وسيعامل المستثمرون المؤهلون المحتملون الذين يرغبون بالاستثمار في الأسهم محل الإدراج المباشر بعد الانتهاء من تسجيل أسهم الشركة وبدء تداولها في السوق الموازية على أساس أن قرار الاستثمار يستند إلى المعلومات التي يحتويها هذا المستند، والذي يمكن الحصول على نسخة منه من الموقع الإلكتروني للشركة (www.alqemam.com)، أو مجموعة الدخيل المالية (www.aldukheil.com.sa)، أو هيئة السوق المالية (www.cma.org.sa)، أو شركة تداول السعودية «تداول السعودية» (www.saudiexchange.sa). كما سيتم الإعلان من قبل المستشار المالي «شركة مجموعة الدخيل المالية» على موقع شركة تداول السعودية «تداول السعودية» عن نشر مستند التسجيل وإتاحته للمستثمرين المؤهلين خلال المدة المحددة وفقاً لقواعد طرح الأوراق المالية والالتزامات المستمرة (خلال فترة لا تقل عن (١٤) يوم قبل تاريخ الإدراج المباشر) وعن أي تطورات أخرى.

يحتوي مستند التسجيل هذا على معلومات تم تقديمها حسب متطلبات قواعد طرح الأوراق المالية والالتزامات المستمرة الصادرة عن هيئة السوق المالية بالملكة العربية السعودية، ويتحمل أعضاء مجلس الإدارة الواردة أسماؤهم في صفحة (هـ) مجتمعين ومنفردين، كامل المسؤولية عن دقة المعلومات الواردة في هذا المستند، ويؤكدون حسب علمهم واعتقادهم بعد إجراء جميع الدراسات الممكنة وإلى الحد المعقول، أنه لا توجد أي وقائع أخرى يمكن أن يؤدي عدم تضمينها في مستند التسجيل إلى جعل أي إفادة واردة فيه مضللة. ولا تتحمل الهيئة وشركة تداول السعودية أي مسؤولية عن محتويات هذا المستند، ولا تعطي أي تأكيدات تتعلق بدقة هذا المستند أو اكتماله، وتخليان أنفسهما صراحة من أي مسؤولية مهما كانت عن أي خسارة تنتج عما ورد في هذا المستند أو الاعتماد على أي جزء منه. ويجب على الراغبين في الاستثمار بموجب هذا المستند تحري مدى صحة المعلومات المتعلقة بالأسهم محل الإدراج المباشر في السوق الموازية. وفي حال تعذر فهم محتويات هذا المستند، يجب استشارة مستشار مالي مرخص له

وقد عينت الشركة مجموعة الدخيل المالية كمستشار مالي («المستشار المالي») فيما يتعلق بتسجيل أسهم الشركة وإدراجها بشكل مباشر في السوق الموازية «نمو».

إن المعلومات الواردة في هذا المستند كما في تاريخ إصداره عرضة للتغيير، وعلى وجه الخصوص يمكن أن يتأثر الوضع المالي للشركة وقيمة الأسهم بشكل سلبي نتيجة التطورات المستقبلية المتعلقة بعوامل التضخم ومعدلات الفائدة والضرائب أو أي عوامل اقتصادية أو سياسية أخرى خارجة عن نطاق سيطرة الشركة (فضلاً راجع القسم رقم (٢) «عوامل المخاطرة» من هذا المستند). ولا يجوز اعتبار تقديم هذا المستند أو أية معلومات شفوية أو كتابية أو مطبوعة فيما يتعلق بأسهم الطرح أو تفسيرها أو الاعتماد عليها، بأي شكل من الأشكال، على أنها وعداً أو تأكيداً أو إقراراً بشأن تحقق أي أرباح أو إيرادات أو نتائج أو أحداث مستقبلية.

ولا يجوز اعتبار هذا المستند بمثابة توصية من جانب الشركة أو من أعضاء مجلس إدارتها أو من أي من مستشاريها للمشاركة في عملية الاستثمار في الأسهم محل الإدراج المباشر. وتعتبر المعلومات الموجودة في هذا المستند ذات طبيعة عامة، وقد تم إعدادها دون الأخذ في الاعتبار للأهداف الاستثمارية الفردية أو الوضع المالي أو الاحتياجات الاستثمارية الخاصة للأشخاص الراغبين بالاستثمار في الأسهم محل الإدراج المباشر. ويتحمل كل مستلم لهذا المستند قبل اتخاذ قرار بالاستثمار مسؤولية الحصول على استشارة مهنية من مستشار مالي مرخص له من قبل الهيئة بخصوص الاستثمار في الأسهم محل الإدراج المباشر، وذلك لتقييم مدى ملائمة هذا الاستثمار والمعلومات الواردة في هذا المستند للأهداف والأوضاع والاحتياجات المالية الخاصة به.

وتطلب الشركة والمستشار المالي من متلقي هذا المستند الاطلاع على كافة القيود النظامية التي تتعلق بشراء أو بيع الأسهم محل التسجيل والإدراج ومراعاة التقيد بها.

المعلومات المالية

تم إعداد القوائم المالية الموحدة المراجعة للشركة للسنة المالية المنتهية في ٢٠٢١/١٢/٣١ والقوائم المالية الموحدة للسنة المالية المنتهية في ٢٠٢٠/١٢/٣١ المقارنة بها، والقوائم المالية الموحدة المفحوصة لفترة التسعة أشهر المنتهية في ٢٠٢٢/٠٩/٣٠ والقوائم المالية الموحدة لفترة التسعة أشهر المنتهية في ٢٠٢١/٠٩/٣٠ المقارنة بها، والتي تم إدراجها في هذا المستند، وفقاً لمعايير المحاسبة الدولية للتقارير المالية (IFRS) المعتمدة في المملكة العربية السعودية والمعايير والإصدارات الأخرى المعتمدة من قبل الهيئة السعودية للمراجعين والمحاسبين (SOCPA)، وقد تمت مراجعة القوائم المالية الموحدة للسنة المالية المنتهية في ٢٠٢١/١٢/٣١ وتم فحص القوائم المالية الموحدة المفحوصة لفترة التسعة أشهر المنتهية في ٢٠٢٢/٠٩/٣٠ من قبل شركة بيكر تيلي م ك م وشركاه محاسبون قانونيون، علماً بأن الشركة تصدر بياناتها المالية بالريال السعودي.

التوقعات والإفادات المستقبلية

تم إعداد التوقعات الواردة في هذا المستند على أساس افتراضات محددة ومعلنة. وقد تختلف ظروف الشركة في المستقبل عن الافتراضات المستخدمة في الوقت الراهن، وبالتالي فإنه لا يوجد ضمان أو تأكيد أو تعهد فيما يتعلق بدقة أو اكتمال هذه التوقعات.

وتمثل بعض التوقعات الواردة في هذا المستند «إفادات مستقبلية»، والتي يمكن أن يستدل عليها بشكل عام من خلال استخدام بعض الكلمات ذات الدلالة المستقبلية مثل «يخطط»، «يعتزم»، «ينوي»، «يقدر»، «يعتقد»، «يتوقع»، «من المتوقع»، «يمكن»، «من الممكن»، «يحتمل»، «من المحتمل»، «سوف»، «قد»، «ربما»، والصيغ النافية لها وغيرها من المفردات المقاربة أو المشابهة لها في المعنى. وتعكس هذه الإفادات وجهات النظر الحالية للشركة بخصوص أحداث مستقبلية، لكنها لا تشكل ضماناً أو تأكيداً لأي أداء فعلي مستقبلي للشركة، إذ أن هناك العديد من العوامل التي قد تؤثر على الأداء الفعلي للشركة أو إنجازاتها أو نتائجها وتؤدي إلى اختلافها بشكل كبير عما تضمنته هذه الإفادات صراحةً أو ضمناً. وقد تم استعراض أهم المخاطر والعوامل التي يمكن أن تؤدي إلى مثل هذا الأثر بصورة أكثر تفصيلاً في أقسام أخرى من هذا المستند (راجع القسم رقم (٢) «عوامل المخاطرة» من هذا المستند). وفيما لو تحقق واحد أو أكثر من هذه العوامل، أو لو ثبت عدم صحة أو عدم دقة أي من التوقعات أو التقديرات الواردة في هذا المستند، فإن النتائج الفعلية للشركة قد تختلف بشكل جوهري عن تلك الموضحة في هذا المستند.

ومراعاً لمتطلبات قواعد طرح الأوراق المالية والالتزامات المستمرة، ستقوم الشركة بتقديم مستند تسجيل تكميلي إلى الهيئة إذا علمت في أي وقت بعد اعتماد هذا المستند من الهيئة وقبل اكتمال الإدراج بأي من الآتي: (١) وجود تغيير مهم في أمور جوهرية واردة في مستند التسجيل، أو (٢) ظهور أي مسائل مهمة كان يجب تضمينها في مستند التسجيل. وباستثناء هاتين الحالتين، فإن الشركة لا تعزم تحديث أو تعديل أي معلومات تضمنها هذا المستند، سواءً كان ذلك نتيجة معلومات جديدة أو أحداث مستقبلية أو غير ذلك.

ونتيجة لهذه المخاطر والأمور غير المؤكدة والتقديرات، فإن الأحداث والظروف والتوقعات المستقبلية التي يتناولها هذا المستند قد لا تحدث على النحو الذي تتوقعه الشركة وقد لا تحدث مطلقاً. وعليه، يتعين على المستثمرين المؤهلين المحتملين فحص جميع الإفادات المستقبلية في ضوء هذه الإيضاحات مع عدم الاعتماد على الإفادات المستقبلية بشكل أساسي.



دليل الشركة

أعضاء مجلس الإدارة

الاسم	المنصب	الصفة	الجنسية	العمر	عدد الأسهم	نسبة الملكية المباشرة	نسبة الملكية غير المباشرة	سنة التعيين
واصل عبدالله عبدالعزيز الواصل ^(١)	رئيس مجلس الإدارة	غير تنفيذي / غير مستقل	سعودي	٥١	٢,١٠٠,٠٠٠	%٧٠,٠٠	-	١٤٤٣/٠٩/٠٣ (الموافق ٢٠٢٢/٠٤/٠٤ م)
عبدالله يحيى خالد السليم	نائب رئيس مجلس الإدارة	غير تنفيذي / مستقل	سعودي	٦٥	٢,٥٠٠	%٠,٠٨	-	١٤٤٣/٠٩/٠٣ (الموافق ٢٠٢٢/٠٤/٠٤ م)
أنس عبدالرحمن علي القرعاوي	عضو مجلس الإدارة والعضو المنتدب	تنفيذي / غير مستقل	سعودي	٣٥	٦٧,٥٠٠	%٢,٢٥	-	١٤٤٣/٠٩/٠٣ (الموافق ٢٠٢٢/٠٤/٠٤ م)
عصام حمد سعد الحديبي	عضو مجلس الإدارة	غير تنفيذي / مستقل	سعودي	٥٣	٢,٥٠٠	%٠,٠٨	-	١٤٤٣/٠٩/٠٣ (الموافق ٢٠٢٢/٠٤/٠٤ م)
فواز عبدالرحمن مطلق العقل	عضو مجلس الإدارة	غير تنفيذي / مستقل	سعودي	٥٢	٣٠,٠٠٠	%١,٠٠	-	١٤٤٣/٠٩/٠٣ (الموافق ٢٠٢٢/٠٤/٠٤ م)
تركي إبراهيم عبدالله التركي	عضو مجلس الإدارة	غير تنفيذي / مستقل	سعودي	٤٨	٢,٥٠٠	%٠,٠٨	-	١٤٤٣/٠٩/٠٣ (الموافق ٢٠٢٢/٠٤/٠٤ م)

المصدر: شركة تقنيات القمم للحاسبات والنظم التجارية

(١) يخضع من أسهم المساهم الكبير/ واصل عبدالله عبدالعزيز الواصل ما عدده (١٦,٢٥٠) ستة عشر ألف ومائتان وخمسون سهم عبارة عن رسوم وأتعاب مستحقة للمستشار المالي - مجموعة الدخيل المالية، وسيتم نقل ملكية هذه الأسهم إلى مجموعة الدخيل المالية بعد انتهاء فترة الحظر المفروضة على المساهم الكبير/ واصل عبدالله عبدالعزيز الواصل.

ملاحظة: النسب تقريبية.

- تم تعيين أعضاء مجلس الإدارة من قبل الجمعية العامة التحولية للشركة التي عقدت بتاريخ ١٤٤٣/٠٩/٠٣ هـ (الموافق ٢٠٢٢/٠٤/٠٤ م) لمدة (٥) خمس سنوات.
- تم تحديد عوارض الاستقلال لأعضاء مجلس الإدارة استناداً على لائحة حوكمة الشركات الصادرة عن هيئة السوق المالية، وهي تتمثل في:
 ١. أن يكون مالكاً لما نسبته ٥% أو أكثر من أسهم الشركة أو من أسهم شركة أخرى من مجموعتها أو له صلة قرابة مع من يملك هذه النسبة.
 ٢. أن يكون ممثلاً لشخص ذي صفة اعتبارية يملك ما نسبته ٥% أو أكثر من أسهم الشركة أو من أسهم شركة أخرى من مجموعتها.
 ٣. أن تكون له صلة قرابة مع أي من أعضاء مجلس الإدارة في الشركة أو في شركة أخرى من مجموعتها.
 ٤. أن تكون له صلة قرابة مع أي من كبار التنفيذيين في الشركة أو في شركة أخرى من مجموعتها.
 ٥. أن يكون عضو مجلس إدارة في شركة أخرى من مجموعة الشركة المرشح لعضوية مجلس إدارتها.
 ٦. أن يعمل أو كان يعمل موظفاً خلال العامين الماضيين لدى الشركة أو أي طرف متعامل معها أو شركة أخرى من مجموعتها، كمراجع الحسابات وكبار الموردين، أو أن يكون مالكاً لحصص سيطرة لدى أي من تلك الأطراف خلال العامين الماضيين.
 ٧. أن تكون له مصلحة مباشرة أو غير مباشرة في الأعمال والعقود التي تتم لحساب الشركة.
 ٨. أن يتقاضى مبالغ مالية من الشركة علاوة على مكافأة عضوية مجلس الإدارة أو أي من اللجان تزيد عن (٢٠٠,٠٠٠) مائتين ألف ريال سعودي أو عن ٥٠% من مكافآت العام السابق التي تحصل عليها مقابل عضوية مجلس الإدارة أو أي من اللجان أيهما أقل.
 ٩. أن يشترك في عمل من شأنه منافسة الشركة، أو أن يتجر في أحد فروع النشاط الذي تزاوله الشركة.
 ١٠. أن يكون قد أمضى ما يزيد على (٩) تسع سنوات متصلة أو منفصلة في عضوية مجلس إدارة الشركة.



عنوان الشركة المسجل



شركة تقنيات القمم للحاسبات والنظم التجارية
٢٧٨٨، شارع عمر بن الخطاب، حي الفاخرية، عنيزة
عنيزة ٥٦٤٣٧ - ٧٠١١
المملكة العربية السعودية
هاتف: +٩٦٦ ١٦ ٣٦١١١٥٧
الموقع الإلكتروني: www.alqemam.com
البريد الإلكتروني: info@alqemam.com.sa

ممثل الشركة المُفوض الثاني

الاسم: وليد السيد محمد زكي
المنصب: مدير الإدارة المالية
العنوان: ٢٧٨٨، شارع عمر بن الخطاب، حي الفاخرية، عنيزة
عنيزة ٥٦٤٣٧ - ٧٠١١
هاتف: +٩٦٦ ١٦ ٣٦١١١٥٧
المملكة العربية السعودية
الموقع الإلكتروني: www.alqemam.com
البريد الإلكتروني: waleed.elsayed@alqemam.info

ممثل الشركة المُفوض الأول

الاسم: أنس عبدالرحمن علي القرعاوي
المنصب: عضو مجلس الإدارة والعضو المنتدب
العنوان: ٢٧٨٨، شارع عمر بن الخطاب، حي الفاخرية، عنيزة
عنيزة ٥٦٤٣٧ - ٧٠١١
هاتف: +٩٦٦ ١٦ ٣٦١١١٥٧
المملكة العربية السعودية
الموقع الإلكتروني: www.alqemam.com
البريد الإلكتروني: anasq@alqemam.info

سوق الأسهم



شركة تداول السعودية (تداول السعودية)
وحدة رقم: ١٥، طريق الملك فهد، العليا، الرياض
ص.ب. ٦٨٩٧ الرياض ١٢٢١١ - ٣٣٨٨
المملكة العربية السعودية
هاتف: +٩٦٦ ٩٢٠٠١٩١٩
فاكس: +٩٦٦ ١١ ٢١٨٩١٣٣
الموقع الإلكتروني: www.saudiexchange.sa
البريد الإلكتروني: csc@saudiexchange.sa

المستشارون

المستشار المالي



مجموعة الدخيل المالية

شارع نعيم بن حماد، حي الوزارات، الرياض

ص.ب. ٢٤٦٢ الرياض ١١٤٥١

المملكة العربية السعودية

هاتف: +٩٦٦ ١١ ٤٣٠٩٨٠٠

فاكس: +٩٦٦ ١١ ٤٧٨٧٧٩٥

الموقع الإلكتروني: www.aldukheil.com.sa

البريد الإلكتروني: info@aldukheil.com.sa

المحاسب القانوني



شركة بيكر تيلي ن ك م وشركاه محاسبون قانونيون

شارع عثمان بن عفان، حي التعاون، الرياض

ص.ب. ٣٠٠٤٦٧، الرياض ١١٣٧٢

المملكة العربية السعودية

هاتف: +٩٦٦١١٨٣٥١٦٠٠

فاكس: +٩٦٦١١٨٣٥١٦٠١

موقع إلكتروني: www.bakertillymkm.com

بريد إلكتروني: saudi@bakertillyjfc.com

تنويه: إن جميع المستشارين المذكورين أعلاه والمحاسب القانوني قد أعطوا موافقتهم الكتابية على استخدام أسمائهم وشعاراتهم وإفاداتهم في هذا المستند وفق الشكل والسياق الظاهر فيه، ولم يتم أي منهم بسحب موافقته حتى تاريخ هذا المستند.

الملخص

يهدف هذا الملخص إلى تقديم خلفية موجزة عن المعلومات الواردة في هذا المستند. وعليه فإن هذا الملخص لا يحتوي على كافة المعلومات التي قد تكون مهمة بالنسبة للمستثمرين المحتملين. لذلك، فإنه ينبغي قراءة هذا الملخص كمقدمة لهذا المستند، ويجب على المستثمرين المحتملين قراءة ومراجعة هذا المستند بالكامل، وينبغي أن يبيّن أي قرار يتعلق بالاستثمار في الأسهم محل الإدراج المباشر من قبل المستثمرين المحتملين على مراعاة جميع ما ورد في هذا المستند ككل، لاسيما ما ورد في قسم «إشعار مهم» والقسم رقم (٢) «عوامل المخاطرة» قبل اتخاذ أي قرار استثماري في الأسهم محل الإدراج المباشر موضع هذا المستند.

الملخص

تأسست شركة تقنيات القمم للحاسبات والنظم التجارية كمؤسسة فردية باسم «مؤسسة تقنيات القمم للحاسبات والنظم التجارية» يملكها السيد/ أحمد محمد عبدالله المزيد بموجب السجل التجاري رقم (١١٢٨٠١٣٠٩٠) الصادر من مدينة عنيزة بتاريخ ١٣/٠٢/١٤٣٣هـ (الموافق ٠٨/٠١/٢٠١٢م)، حيث بلغ رأس مالها عند التأسيس (١٠٠,٠٠٠) عشرة آلاف ريال سعودي. وبتاريخ ٢٥/١١/١٤٣٨هـ (الموافق ١٨/٠٨/٢٠١٧م)، تم تحويل المؤسسة إلى شركة ذات مسؤولية محدودة بما لها من حقوق وما عليها من التزامات، حيث تم تقييم أصول الشركة وفروعها بقيمة (٢٧,٠٠٠) سبعة وعشرين ألف ريال سعودي، وتم دخول السيد/ واصل عبدالله عبدالعزيز الواصل كشريك جديد، وتم تحديد رأس المال ليبلغ (٣٠٠,٠٠٠) ثلاثمائة ألف ريال سعودي مقسم إلى (٣٠٠) ثلاثمائة حصة نقدية متساوية القيمة، قيمة كل حصة (١,٠٠٠) ألف ريال سعودي، وقد تم الوفاء في رأس المال من خلال مساهمات نقدية من الشركاء. وتم إثبات ذلك بموجب عقد التأسيس بتاريخ ٢٥/١١/١٤٣٨هـ (الموافق ١٨/٠٨/٢٠١٧م). وبتاريخ ٢٨/٠٤/١٤٣٩هـ (الموافق ١٦/٠١/٢٠١٨م)، تنازل السيد/ أحمد محمد عبدالله المزيد عن جميع حصصه البالغ عددها (٣٠) ثلاثون حصة إلى السيد/ واصل عبدالله عبدالعزيز الواصل، وتم إثبات ذلك بموجب عقد التأسيس المعدل بتاريخ ٢٨/٠٤/١٤٣٩هـ (الموافق ١٦/٠١/٢٠١٨م). وبتاريخ ٢٢/٠٣/١٤٤٣هـ (الموافق ٢٩/١٠/٢٠٢١م)، تمت زيادة رأس مال الشركة من (٣٠٠,٠٠٠) ثلاثمائة ألف ريال سعودي إلى (٣٠٠,٠٠٠,٠٠٠) ثلاثين مليون ريال سعودي مقسمة إلى (٣,٠٠٠,٠٠٠) ثلاثة ملايين حصة متساوية مدفوعة القيمة بالكامل وبقيمة اسمية قدرها (١٠) عشرة ريالات سعودية للحصة الواحدة. وقد تمت الزيادة البالغة (٢٩,٧٠٠,٠٠٠) تسعة وعشرون مليون وسبعمائة ألف ريال سعودي من خلال تحويل كامل المبلغ من حساب الأرباح المبقاة إلى حساب رأس المال. وقد تم إثبات ذلك بموجب عقد التأسيس المعدل بتاريخ ٢٢/٠٣/١٤٤٣هـ (الموافق ٢٩/١٠/٢٠٢١م). وبتاريخ ٠٦/٠٩/١٤٤٣هـ (الموافق ٠٧/٠٤/٢٠٢٢م)، تنازل السيد/ واصل عبدالله عبدالعزيز الواصل عن جزء من حصصه البالغ عددها (٩٠٠,٠٠٠) تسعمائة ألف حصة لشركاء جدد، وتم تحويل الشركة إلى شركة مساهمة مغلقة بموجب قرار معالي وزير التجارة رقم (٩٤٧) بتاريخ ٠٦/٠٩/١٤٤٣هـ (الموافق ٠٧/٠٤/٢٠٢٢م) بموجب السجل التجاري رقم (١١٢٨٠١٣٠٩٠) الصادر من مدينة عنيزة بتاريخ ١٣/٠٢/١٤٣٣هـ (الموافق ٠٨/٠١/٢٠١٢م). ويبلغ رأس مال الشركة الحالي (٣٠,٠٠٠,٠٠٠) ثلاثين مليون ريال سعودي مقسم إلى (٣,٠٠٠,٠٠٠) ثلاثة ملايين سهم عادي مدفوعة القيمة بالكامل وبقيمة اسمية قدرها (١٠) عشرة ريالات سعودية للسهم الواحد وجميعها أسهم عادية من فئة واحدة. ويقع مقر الشركة الرئيسي في مدينة عنيزة.

الشركة أو
«المصدر»

الملخص

ملخص أنشطة الشركة

تقوم شركة تقنيات القمم للحاسبات والنظم التجارية بتطوير وإدارة التطبيقات والبرامج وتوفير خدمات البنية التحتية التقنية في المملكة العربية السعودية. ويتمثل نشاط الشركة بحسب سجلها التجاري في البحث والتطوير في مجال الهندسة والتكنولوجيا، تنظيم وإدارة المعارض والمؤتمرات، تركيب الحواسيب المركزية، نشر البرامج الجاهزة، أنظمة التشغيل، تقديم خدمات الإنترنت السلكية، تقديم خدمات الاتصالات المتنقلة، تقديم خدمات الإنترنت اللاسلكية، كباثن الاتصالات، أنشطة إعادة بيع خدمات الاتصالات، تقديم خدمات مشغلي شبكات الاتصالات المتنقلة الافتراضية، تقديم خدمات البيع بالجملة للبنية التحتية، تحليل النظم، تصميم وبرمجة البرمجيات الخاصة، تصميم واجهة وتجربة المستخدم، تطوير التطبيقات، تقديم خدمة إدارة ومراقبة شبكات الاتصالات والمعلومات، الأمن السيبراني، تقديم خدمات التصديق الرقمي، تقنيات البيانات الضخمة وعلم وتحليل البيانات، إقامة البنية الأساسية لاستضافة المواقع على الشبكة وخدمات تجهيز البيانات والأنشطة المتصلة بذلك، تقديم خدمات الرسائل القصيرة، تقديم خدمة مراكز الاتصال، تقديم خدمة النصوص المسموعة، التسجيل لتقديم خدمات الحوسبة السحابية، إصلاح وصيانة الحواسيب الشخصية والمحمولة بجميع أنواعها، إصلاح وصيانة الطابعات والمساحات الضوئية، إصلاح وصيانة الشاشات ولوحة المفاتيح والفأرة وغيرها من ملحقات مشابهة، إصلاح وصيانة المحركات والأنظمة وأجهزة تخزين المعلومات الثابتة والمحمولة، إصلاح وصيانة أجهزة الهواتف اللاسلكية، إصلاح وصيانة أجهزة الهاتف الثابت وأجهزة الفاكس، البيع بالجملة للحواسيب ومستلزماتها بما يشمل بيع الطابعات وأحبارها، البيع بالجملة للبرمجيات ويشمل الاستيراد، البيع بالجملة لأجهزة الهواتف ومعدات الاتصال، والبيع بالتجزئة للحواسيب وملحقاتها بما يشمل الطابعات وأحبارها. وتتمثل أنشطة الشركة بحسب نظامها الأساسي فيما يلي:

المعلومات والاتصالات:

١. نشر البرامج الجاهزة.
٢. أنظمة التشغيل.
٣. تقديم خدمات الإنترنت السلكية.
٤. تقديم خدمات الاتصالات المتنقلة.
٥. تقديم خدمات الإنترنت اللاسلكية.
٦. كباثن الاتصالات.
٧. أنشطة إعادة بيع خدمات الاتصالات (الموزعين).
٨. تقديم خدمات مشغلي شبكات الاتصالات المتنقلة الافتراضية.
٩. تقديم خدمات البيع بالجملة للبنية التحتية.
١٠. تحليل النظم.
١١. تصميم وبرمجة البرمجيات الخاصة.
١٢. تقديم خدمة إدارة ومراقبة شبكات الاتصالات والمعلومات.
١٣. تقديم خدمات التصديق الرقمي.
١٤. إقامة البنية الأساسية لاستضافة المواقع على الشبكة وخدمات تجهيز البيانات والأنشطة المتصلة بذلك.
١٥. تقديم خدمات الرسائل القصيرة.
١٦. تقديم خدمة النصوص المسموعة.
١٧. التسجيل لتقديم خدمات الحوسبة السحابية.

الملخص

ملخص أنشطة الشركة

تجارة الجملة والتجزئة وإصلاح المركبات ذات المحركات والدراجات النارية:

- ١ . البيع بالجملة للحواسيب ومستلزماتها، يشمل (بيع الطابعات وأحبارها).
- ٢ . البيع بالجملة للبرمجيات ويشمل الاستيراد.
- ٣ . البيع بالجملة لأجهزة الهواتف ومعدات الاتصال.
- ٤ . البيع بالتجزئة للحواسيب، وملحقاتها، يشمل (الطابعات وأحبارها).

أنشطة الخدمات الأخرى:

- ١ . إصلاح وصيانة الحواسيب الشخصية والمحمولة بجميع أنواعها.
- ٢ . إصلاح وصيانة الطابعات والماصات الضوئية.
- ٣ . إصلاح وصيانة الشاشات، لوحة المفاتيح، الفأرة، وغيرها من ملحقات مشابهة.
- ٤ . إصلاح وصيانة المحركات والأنظمة وأجهزة تخزين المعلومات الثابتة والمحمولة.
- ٥ . إصلاح وصيانة أجهزة الهواتف اللاسلكية.

ولا تمارس الشركة أنشطتها إلا بعد الحصول على التراخيص النظامية التي تتطلبها الأنظمة السائدة والمعمول بها في المملكة العربية السعودية. وقد حصلت الشركة على جميع التراخيص النظامية المطلوبة ولا زالت تلك التراخيص جميعها سارية المفعول حتى تاريخ هذا المستند (راجع القسم رقم (٣-١١) «الموافقات والتراخيص الحكومية» من هذا المستند).

ويتمثل نشاط الشركة الفعلي كما في تاريخ هذا المستند في تطوير وإدارة التطبيقات والبرامج وتوفير خدمات البنية التحتية التقنية في المملكة العربية السعودية (راجع القسم رقم (٣-٨) «أعمال الشركة» من هذا المستند).

يوجد مساهم واحد كبير في الشركة يملك (٥%) أو أكثر من رأس مالها، ويوضح الجدول التالي عدد أسهمه ونسب ملكيته المباشرة وغير المباشرة قبل الإدراج:

المساهمون الكبار، وعدد أسهمهم، ونسب ملكيتهم قبل الإدراج

نسبة الملكية غير المباشرة	نسبة الملكية المباشرة	عدد الأسهم	المساهمون الكبار
-	٧٠,٠٠%	٢,١٠٠,٠٠٠	واصل عبدالله عبدالعزيز الواصل
-	٧٠,٠٠%	٢,١٠٠,٠٠٠	المجموع



الملخص

<p>لا توجد مؤسسة سوق مالية مرخص لها معيئة لبيع أي من أسهم المساهمين الكبار في الشركة، وذلك نظراً لاستيفاء الشركة لمتطلبات السيولة الواردة في المادة (٤١) الحادية والأربعين من قواعد الإدراج، حيث إن عدد المساهمين في الشركة والذين ينطبق عليهم تعريف الجمهور يبلغ (٦٠) ستمين مساهم يملكون مجتمعين ما نسبته (٢٥,٥٠%) من رأس مال الشركة كما في تاريخ مستند التسجيل هذا.</p>	<p>المساهمون الكبار الذين يجوز لمؤسسة السوق المالية المعيّنة بموجب قواعد الإدراج بيع أسهمهم وفقاً لتقديرها، وعدد أسهمهم، ونسبة ملكيتهم قبل الإدراج وبعد تطبيق خطة استيفاء متطلبات السيولة المقدمة إلى السوق وفقاً لقواعد الإدراج</p>
<p>(٣٠,٠٠٠,٠٠٠) ثلاثون مليون ريال سعودي مدفوعة القيمة بالكامل.</p>	<p>رأس مال المصدر</p>
<p>(٣,٠٠٠,٠٠٠) ثلاثة ملايين سهم عادي مدفوعة القيمة بالكامل.</p>	<p>إجمالي عدد أسهم المصدر</p>
<p>(١٠) عشرة ريالات سعودية.</p>	<p>القيمة الاسمية للسهم</p>
<p>(٨٠) ثمانون ريال سعودي للسهم الواحد.</p>	<p>سعر السهم الاسترشادي عند الإدراج</p>
<p>تستحق الأسهم محل الإدراج المباشر هذا نصيبها من أي توزيعات أرباح تعلن عنها الشركة اعتباراً من تاريخ مستند التسجيل هذا وعن أي من السنوات المالية اللاحقة (راجع القسم رقم (٥) «سياسة توزيع الأرباح»).</p>	<p>الأحقية في الأرباح</p>
<p>يكون لكل مساهم صوت عن كل سهم في الجمعيات العامة للمساهمين، ولا يعطي أي سهم حامله حقوق تفضيلية. ولكل مساهم أياً كان عدد أسهمه حق حضور الجمعية العامة والتصويت فيها، كما يحق لكل مساهم تفويض أي مساهم آخر، من غير أعضاء مجلس إدارة الشركة أو موظفيها، لينوب عنه في حضور اجتماعات الجمعية العامة والتصويت على قراراتها.</p>	<p>حقوق التصويت</p>
<p>يجب على كبار المساهمين الحاليين الذين يملكون ٥% أو أكثر من أسهم الشركة (المذكورة أسمائهم في الصفحة رقم (ع)) عدم التصرف في أسهمهم لمدة اثني عشر شهراً من تاريخ بدء تداول أسهم الشركة في السوق الموازية «فترة الحظر»، ويقوم مركز إيداع الأوراق المالية برفع القيود عن تلك الأسهم بشكل تلقائي بعد انتهاء فترة الحظر المفروضة، دون الحاجة للحصول على موافقة مسبقة من هيئة السوق المالية.</p>	<p>القيود المفروضة على الأسهم</p>
<p>لم يسبق إدراج أسهم الشركة في أي سوق للأسهم سواء داخل المملكة العربية السعودية أو خارجها قبل إدراجها بشكل مباشر في السوق الموازية. وقد تقدمت الشركة إلى الهيئة بطلب تسجيل الأسهم في السوق الموازية وفقاً لقواعد طرح الأوراق المالية والالتزامات المستمرة، كما تقدمت إلى شركة تداول السعودية (تداول السعودية) بطلب الإدراج وفقاً لقواعد الإدراج. وقد تم الحصول على كافة الموافقات ذات العلاقة واللازمة لإتمام عملية الإدراج المباشر، وتم استيفاء كافة المستندات المؤيدة المطلوبة لذلك الغرض.</p>	<p>الأسهم التي سبق للمصدر إدراجها</p>

الملخص

 فئات المستثمرين
الذين يحق لهم
تداول أسهم
الشركة بعد الإدراج

يقتصر التداول في الأسهم محل الإدراج المباشر في السوق الموازية على المساهمين الحاليين (باستثناء المساهمين الكبار في الشركة الذين يملكون (5%) أو أكثر من رأس مالها المذكورين في الصفحة (ع) والذين تنطبق عليهم فترة الحظر)، بالإضافة إلى فئات المستثمرين المؤهلين المتمثلة فيما يلي:

١. مؤسسات سوق مالية تتصرف لحسابها الخاص.
٢. عملاء مؤسسة سوق مالية مرخص لها في ممارسة أعمال الإدارة شريطة أن تكون مؤسسة السوق المالية قد عُيِّنت بشروط تمكنها من اتخاذ القرارات الخاصة بقبول المشاركة في الطرح والاستثمار في السوق الموازية نيابة عن العميل دون حاجة إلى الحصول على موافقة مسبقة منه.
٣. حكومة المملكة، أو أي جهة حكومية، أو أي هيئة دولية تعترف بها الهيئة، أو السوق، أو أي سوق مالية أخرى تعترف بها الهيئة، أو مركز الإيداع.
٤. الشركات المملوكة من الحكومة، مباشرة أو عن طريق محفظة تديرها مؤسسة سوق مالية مرخص لها في ممارسة أعمال الإدارة.
٥. الشركات والصناديق المؤسدة في دول مجلس التعاون لدول الخليج العربية.
٦. صناديق الاستثمار.
٧. الأجانب غير المقيمين المسموح لهم بالاستثمار في السوق الموازية والذين يستوفون المتطلبات المنصوص عليها في الدليل الاسترشادي لاستثمار الأجانب غير المقيمين في السوق الموازية.
٨. المؤسسات المالية الأجنبية المؤهلة.
٩. أي أشخاص اعتباريين آخرين يجوز لهم فتح حساب استثماري في المملكة وحساب لدى مركز الإيداع.
١٠. أشخاص طبيعيين يجوز لهم فتح حساب استثماري في المملكة وحساب لدى مركز الإيداع، ويستوفون أي من المعايير الآتية:
 - أ. أن يكون قد قام بصفقات في أسواق الأوراق المالية لا يقل مجموع قيمتها عن أربعين مليون ريال سعودي ولا تقل عن عشرة صفقات في كل ربع سنة خلال الاثني عشرة شهراً الماضية.
 - ب. أن لا تقل قيمة صافي أصوله عن خمسة ملايين ريال سعودي.
 - ج. أن يعمل أو سبق له العمل مدة ثلاث سنوات على الأقل في القطاع المالي.
 - د. أن يكون حاصلاً على الشهادة العامة للتعامل في الأوراق المالية المعتمدة من قبل الهيئة.
 - هـ. أن يكون حاصلاً على شهادة مهنية متخصصة في مجال أعمال الأوراق المالية معتمدة من جهة معترف بها دولياً.
١١. أي أشخاص آخرين تحددهم الهيئة.

ملخص المعلومات الأساسية

تنويه للمستثمرين

يهدف هذا الملخص إلى توفير لمحة عامة عن المعلومات الواردة في هذا المستند، غير أنه لا يشتمل على كل المعلومات التي قد تكون مهمة للمستثمرين المؤهلين، وعليه فإن هذا الملخص يعتبر بمثابة تقديم موجز للمعلومات الأساسية التي تضمنها هذا المستند، ويتعين على مستلمي هذا المستند قراءته بالكامل قبل اتخاذ أي قرار بالاستثمار في أسهم الشركة بعد الانتهاء من تسجيلها وإدراجها إدراجاً مباشراً في السوق الموازية. وقد تم تعريف بعض المصطلحات والعبارات المختصرة الواردة في هذا المستند في القسم رقم (١) «التعريفات والمصطلحات» من هذا المستند.

نبذة عن الشركة

تأسست شركة تقنيات القمم للحاسبات والنظم التجارية كمؤسسة فردية باسم «مؤسسة تقنيات القمم للحاسبات والنظم التجارية» يملكها السيد/ أحمد محمد عبدالله المزيد بموجب السجل التجاري رقم (١١٢٨٠١٣٠٩٠) الصادر من مدينة عنيزة بتاريخ ١٣/٠٢/١٤٣٣هـ (الموافق ٠٨/٠١/٢٠١٢م)، حيث بلغ رأس مالها عند التأسيس (١٠,٠٠٠) عشرة آلاف ريال سعودي. وبتاريخ ٢٥/١١/١٤٣٨هـ (الموافق ١٨/٠٨/٢٠١٧م)، تم تحويل المؤسسة إلى شركة ذات مسؤولية محدودة بما لها من حقوق وما عليها من التزامات، حيث تم تقييم أصول الشركة وفروعها بقيمة (٢٧,٠٠٠) سبعة وعشرين ألف ريال سعودي، وتم دخول السيد/ واصل عبدالله عبدالعزيز الواصل كشريك جديد، وتم تحديد رأس المال ليبلغ (٣٠٠,٠٠٠) ثلاثمائة ألف ريال سعودي مقسم إلى (٣٠٠) ثلاثمائة حصة نقدية متساوية القيمة، قيمة كل حصة (١,٠٠٠) ألف ريال سعودي، وقد تم الوفاء في رأس المال من خلال مساهمات نقدية من الشركاء. وتم إثبات ذلك بموجب عقد التأسيس بتاريخ ٢٥/١١/١٤٣٨هـ (الموافق ١٨/٠٨/٢٠١٧م). وبتاريخ ٢٨/٠٤/١٤٣٩هـ (الموافق ١٦/٠١/٢٠١٨م)، تنازل السيد/ أحمد محمد عبدالله المزيد عن جميع حصصه البالغ عددها (٣٠) ثلاثون حصة إلى السيد/ واصل عبدالله عبدالعزيز الواصل، وتم إثبات ذلك بموجب عقد التأسيس المعدل بتاريخ ٢٨/٠٤/١٤٣٩هـ (الموافق ١٦/٠١/٢٠١٨م). وبتاريخ ٢٢/٠٣/١٤٤٣هـ (الموافق ٢٩/١٠/٢٠٢١م)، تمت زيادة رأس مال الشركة من (٣٠٠,٠٠٠) ثلاثمائة ألف ريال سعودي إلى (٣,٠٠٠,٠٠٠) ثلاث ملايين حصة متساوية مدفوعة القيمة بالكامل بقيمة اسمية قدرها (١٠) عشرة ريالات سعودية للحصة الواحدة. وقد تمت الزيادة البالغة (٢٩,٧٠٠,٠٠٠) تسعة وعشرون مليون وسبعمائة ألف ريال سعودي من خلال تحويل كامل المبلغ من حساب الأرباح المبقة إلى حساب رأس المال. وقد تم إثبات ذلك بموجب عقد التأسيس المعدل بتاريخ ٢٢/٠٣/١٤٤٣هـ (الموافق ٢٩/١٠/٢٠٢١م). وبتاريخ ٠٦/٠٩/١٤٤٣هـ (الموافق ٠٧/٠٤/٢٠٢٢م)، تنازل السيد/ واصل عبدالله عبدالعزيز الواصل عن جزء من حصصه البالغ عددها (٩٠٠,٠٠٠) تسعمائة ألف حصة لشركاء جدد، وتم تحويل الشركة إلى شركة مساهمة مغلقة بموجب قرار معالي وزير التجارة رقم (٩٤٧) بتاريخ ٠٦/٠٩/١٤٤٣هـ (الموافق ٠٧/٠٤/٢٠٢٢م) بموجب السجل التجاري رقم (١١٢٨٠١٣٠٩٠) الصادر من مدينة عنيزة بتاريخ ١٣/٠٢/١٤٣٣هـ (الموافق ٠٨/٠١/٢٠١٢م). ويبلغ رأس مال الشركة الحالي (٣٠,٠٠٠,٠٠٠) ثلاثين مليون ريال سعودي مقسم إلى (٣,٠٠٠,٠٠٠) ثلاثة ملايين سهم عادي مدفوعة القيمة بالكامل بقيمة اسمية قدرها (١٠) عشرة ريالات سعودية للسهم الواحد وجميعها أسهم عادية من فئة واحدة. يتمثل النشاط الفعلي لشركة تقنيات القمم للحاسبات والنظم التجارية كما في تاريخ هذا المستند في تطوير وإدارة التطبيقات والبرامج وتوفير خدمات البنية التحتية التقنية في المملكة العربية السعودية (راجع القسم رقم (٣-٨) «أعمال الشركة» من هذا المستند). ويقع مقر الشركة الرئيسي في مدينة عنيزة.

هيكل ملكية الشركة قبل الإدراج

يوضح الجدول التالي هيكل ملكية الشركة قبل الإدراج:

المساهمون	عدد الأسهم	القيمة الاسمية للأسهم (ريال سعودي)	نسبة الملكية المباشرة	نسبة الملكية غير المباشرة
١ واصل عبدالله عبدالعزيز الواصل ^(١)	٢,١٠٠,٠٠٠	٢١,٠٠٠,٠٠٠	%٧٠,٠٠	-
٢ أنس عبدالرحمن علي القرعاوي	٦٧,٥٠٠	٦٧٥,٠٠٠	%٢,٢٥	-
٣ فواز عبدالرحمن مطلق العقل	٣٠,٠٠٠	٣٠٠,٠٠٠	%١,٠٠	-
٤ افنان احمد علي الجلاي	١٥,٠٠٠	١٥٠,٠٠٠	%٠,٥٠	-
٥ منى عبدالله إبراهيم التركي	١٥,٠٠٠	١٥٠,٠٠٠	%٠,٥٠	-
٦ عبدالله يحيى خالد السليم	٢,٥٠٠	٢٥,٠٠٠	%٠,٠٨	-
٧ تركي إبراهيم عبدالله التركي	٢,٥٠٠	٢٥,٠٠٠	%٠,٠٨	-
٨ عصام حمد سعد الحديبي	٢,٥٠٠	٢٥,٠٠٠	%٠,٠٨	-
الجمهور (٦٠ مساهم)	٧٦٥,٠٠٠	٧,٦٥٠,٠٠٠	%٢٥,٥٠	-
المجموع	٣,٠٠٠,٠٠٠	٣٠,٠٠٠,٠٠٠	%١٠٠,٠٠	-

المصدر: شركة تقنيات القمم للحاسبات والنظم التجارية

(١) يخصم من أسهم المساهم الكبير/ واصل عبدالله عبدالعزيز الواصل ما عدده (١٦,٢٥٠) ستة عشر ألف ومائتان وخمسون سهم عبارة عن رسوم وأتعاب مستحقة للمستشار المالي - مجموعة الدخيل المالية، وسيتم نقل ملكية هذه الأسهم إلى مجموعة الدخيل المالية بعد انتهاء فترة الحظر المفروضة على المساهم الكبير/ واصل عبدالله عبدالعزيز الواصل.

ملاحظة: النسب تقريبية.

المساهمون الكبار الذين يملكون 5% أو أكثر من أسهم الشركة بشكل مباشر

يوجد لدى الشركة مساهم واحد كبير يملك 5% أو أكثر من أسهم الشركة كما بتاريخ هذا المستند، ويوضح الجدول التالي عدد الأسهم ونسب ملكيته قبل الإدراج:

المساهمون الكبار	عدد الأسهم	القيمة الاسمية (ريال سعودي)	نسبة الملكية المباشرة	نسبة الملكية غير المباشرة
واصل عبدالله عبدالعزيز الواصل ^(١)	٢,١٠٠,٠٠٠	٢١,٠٠٠,٠٠٠	70,00%	-
المجموع	٢,١٠٠,٠٠٠	٢١,٠٠٠,٠٠٠	70,00%	-

المصدر: شركة تقنيات القمم للحاسبات والنظم التجارية

(١) يخصم من أسهم المساهم الكبير/ واصل عبدالله عبدالعزيز الواصل ما عدده (١٦,٢٥٠) ستة عشر ألف ومائتان وخمسون سهم عبارة عن رسوم وأتعاب مستحقة للمستشار المالي - مجموعة الدخيل المالية، وسيتم نقل ملكية هذه الأسهم إلى مجموعة الدخيل المالية بعد انتهاء فترة الحظر المفروضة على المساهم الكبير/ واصل عبدالله عبدالعزيز الواصل.

أنشطة الشركة الرئيسية

تقوم شركة تقنيات القمم للحاسبات والنظم التجارية بتطوير وإدارة التطبيقات والبرامج وتوفير خدمات البنية التحتية التقنية في المملكة العربية السعودية. ويتمثل نشاط الشركة بحسب سجلها التجاري في البحث والتطوير في مجال الهندسة والتكنولوجيا، تنظيم وإدارة المعارض والمؤتمرات، تركيب الحواسيب المركزية، نشر البرامج الجاهزة، أنظمة التشغيل، تقديم خدمات الإنترنت السلكية، تقديم خدمات الاتصالات المتنقلة، تقديم خدمات الإنترنت اللاسلكية، كباثن الاتصالات، أنشطة إعادة بيع خدمات الاتصالات، تقديم خدمات مشغلي شبكات الاتصالات المتنقلة الافتراضية، تقديم خدمات البيع بالجملة للبنية التحتية، تحليل النظم، تصميم وبرمجة البرمجيات الخاصة، تصميم واجهة وتجربة المستخدم، تطوير التطبيقات، تقديم خدمة إدارة ومراقبة شبكات الاتصالات والمعلومات، الأمن السيبراني، تقديم خدمات التصديق الرقمي، تقنيات البيانات الضخمة وعلم وتحليل البيانات، إقامة البنية الأساسية لاستضافة المواقع على الشبكة وخدمات تجهيز البيانات والأنشطة المتصلة بذلك، تقديم خدمات الرسائل القصيرة، تقديم خدمة مراكز الاتصال، تقديم خدمة النصوص المسموعة، التسجيل لتقديم خدمات الحوسبة السحابية، إصلاح وصيانة الحواسيب الشخصية والمحمولة بجميع أنواعها، إصلاح وصيانة الطابعات والمساحات الضوئية، إصلاح وصيانة الشاشات ولوحة المفاتيح والفأرة وغيرها من ملحقات مشابهة، إصلاح وصيانة المحركات والأنظمة وأجهزة تخزين المعلومات الثابتة والمحمولة، إصلاح وصيانة أجهزة الهواتف اللاسلكية، إصلاح وصيانة أجهزة الهاتف الثابت وأجهزة الفاكس، البيع بالجملة للحواسيب ومستلزماتها بما يشمل بيع الطابعات وأخبارها، البيع بالجملة للبرمجيات ويشمل الاستيراد، البيع بالجملة لأجهزة الهواتف ومعدات الاتصال، والبيع بالتجزئة للحواسيب وملحقاتها بما يشمل الطابعات وأخبارها. وتتمثل أنشطة الشركة بحسب نظامها الأساسي ما يلي:

المعلومات والاتصالات:

١. نشر البرامج الجاهزة.
٢. أنظمة التشغيل.
٣. تقديم خدمات الإنترنت السلكية.
٤. تقديم خدمات الاتصالات المتنقلة.
٥. تقديم خدمات الإنترنت اللاسلكية.
٦. كباثن الاتصالات.
٧. أنشطة إعادة بيع خدمات الاتصالات (الموزعين).
٨. تقديم خدمات مشغلي شبكات الاتصالات المتنقلة الافتراضية.
٩. تقديم خدمات البيع بالجملة للبنية التحتية.
١٠. تحليل النظم.
١١. تصميم وبرمجة البرمجيات الخاصة.
١٢. تقديم خدمة إدارة ومراقبة شبكات الاتصالات والمعلومات.
١٣. تقديم خدمات التصديق الرقمي.
١٤. إقامة البنية الأساسية لاستضافة المواقع على الشبكة وخدمات تجهيز البيانات والأنشطة المتصلة بذلك.
١٥. تقديم خدمات الرسائل القصيرة.
١٦. تقديم خدمة النصوص المسموعة.
١٧. التسجيل لتقديم خدمات الحوسبة السحابية.

تجارة الجملة والتجزئة وإصلاح المركبات ذات المحركات والدراجات النارية:

١. البيع بالجملة للحواسيب ومستلزماتها، يشمل (بيع الطابعات وأخبارها).
٢. البيع بالجملة للبرمجيات ويشمل الاستيراد.
٣. البيع بالجملة لأجهزة الهواتف ومعدات الاتصال.
٤. البيع بالتجزئة للحواسيب، وملحقاتها، يشمل (الطابعات وأخبارها).

أنشطة الخدمات الأخرى:

١. إصلاح وصيانة الحواسيب الشخصية والمحمولة بجميع أنواعها .
٢. إصلاح وصيانة الطابعات والمساحات الضوئية .
٣. إصلاح وصيانة الشاشات، لوحة المفاتيح، الفأرة، وغيرها من ملحقات مشابهة .
٤. إصلاح وصيانة المحركات والأنظمة وأجهزة تخزين المعلومات الثابتة والمحمولة .
٥. إصلاح وصيانة أجهزة الهواتف اللاسلكية .

ولا تمارس الشركة أنشطتها إلا بعد الحصول على التراخيص النظامية التي تتطلبها الأنظمة السائدة والمعمول بها في المملكة العربية السعودية. وقد حصلت الشركة على جميع التراخيص النظامية المطلوبة ولا زالت تلك التراخيص جميعها سارية المفعول حتى تاريخ هذا المستند (راجع القسم رقم (٣-١١) «الموافقات والتراخيص الحكومية» من هذا المستند). ويتمثل النشاط الفعلي لشركة تقنيات القمم للحاسبات والنظم التجارية كما في تاريخ هذا المستند في تطوير وإدارة التطبيقات والبرامج وتوفير خدمات البنية التحتية التقنية في المملكة العربية السعودية (راجع القسم رقم (٣-٨) «أعمال الشركة» من هذا المستند).

رؤية الشركة

تقديم خدمات تقنية مميزة، ذات جدوى اقتصادية وإضافات تساهم في التحول الرقمي بالمملكة وتتواءم مع رؤية ٢٠٣٠.

رسالة الشركة

بناء شراكات استراتيجية مع العملاء داخل وخارج المملكة توفر لهم قيمة مضافة تقودهم للتميز عبر توفير أحدث التقنيات.

استراتيجية الشركة

تسعى الشركة لأن تكون شريكاً ذا أولوية لعملائها في الحلول الرقمية وتطوير وتحسين خدماتها بشكل مستمر عبر مواكبة أحدث التطورات في مجال تقنية المعلومات وتطبيق آخر مستجدات التقنية، وتتمحور استراتيجيتها فيما يلي:

- الاستمرار في تحقيق خدمات ذات جودة عالية وبناء حلول متعددة متمركزة حول العملاء للرفع من الكفاءة التشغيلية لهم.
- زيادة قاعدة العملاء الخاصة بشركة.
- تطوير الخدمات الحالية وإضافة خدمات جديدة تحسن من أعمال الشركة.
- تنويع مصادر الدخل وتحسين هوامش ربح الشركة.
- تطوير شراكات استراتيجية.
- زيادة القوى العاملة وتحسين بيئة العمل.

نواحي القوة والميزات التنافسية للشركة

تتمثل أهم نقاط القوة والمزايا التنافسية للشركة فيما يلي:

- العلاقات الاستراتيجية طويلة الأمد والثقة المكتسبة من العملاء.
- بعض الأنظمة التشغيلية هي الأنظمة الرئيسية للعملاء، مما يجعل من الصعب تغييرها.
- تنوع ومرونة الخدمات المقدمة من الشركة.
- تطبيق مبدأ التحسين المستمر عن طريق قياس الأداء بشكل دوري.
- تقديم أعلى معايير الجودة عند تقديم الخدمات.



ملخص المعلومات المالية

يجب قراءة ملخص القوائم المالية الوارد أدناه مقروناً بالقوائم المالية الموحدة المراجعة للسنة المالية المنتهية في ٢٠٢١/١٢/٣١ م بما في ذلك الإيضاحات المرفقة بها، والقوائم المالية الموحدة المفحوصة لفترة التسعة أشهر المنتهية في ٢٠٢٢/٠٩/٣٠ م بما في ذلك الإيضاحات المرفقة بها. وقد تم استخراج الأرقام المقارنة للسنة المالية المنتهية في ٢٠٢٠/١٢/٣١ م من القوائم المالية الموحدة المراجعة للسنة المالية المنتهية في ٢٠٢١/١٢/٣١ م، وقد تم استخراج الأرقام المقارنة لفترة التسعة أشهر المنتهية في ٢٠٢١/٠٩/٣٠ م من القوائم المالية الموحدة المفحوصة لفترة التسعة أشهر المنتهية في ٢٠٢٢/٠٩/٣٠ م.

قائمة الدخل (ريال سعودي)	السنة المالية المنتهية في ٢٠٢٠/١٢/٣١ م (مراجعة)	السنة المالية المنتهية في ٢٠٢١/١٢/٣١ م (مراجعة)	فترة التسعة أشهر المنتهية في ٢٠٢٢/٠٩/٣٠ م (مفحوصة)	فترة التسعة أشهر المنتهية في ٢٠٢١/٠٩/٣٠ م (مفحوصة)
الإيرادات	٢٨,٠٥٨,٨٣٨	٢٢,١٦٢,١٧٦	١٥,٤٤٦,٨٧٨	١٠,٦٣٧,٤٠٩
تكلفة الإيرادات	(١٢,١٠٦,٩٢٦)	(٧,٨٩٣,٤٩١)	(٦,١٥١,٢٤٤)	(٧,١٣٨,٧١١)
إجمالي الربح	١٥,٩٥١,٩١٢	١٤,٢٦٨,٦٨٥	٩,٢٩٥,٦٣٤	٣,٤٩٨,٦٩٨
مصاريف عمومية وإدارية	(١,٧٦٢,٨٩٦)	(٢,٥٣٦,٧٨٣)	(١,٧٥٠,٠٧١)	(١,٥٤٥,٧٩٥)
الربح التشغيلي	١٤,١٨٨,٨٩٨	١٢,٤٠٢,٣٤٢	٩,١٩٤,٩٣٧	٧٨١,٠٣٠
ربح السنة / الفترة قبل الزكاة وضريبة الدخل	١٤,٨١٥,٥٢٨	١٢,٨٠٩,٢١٥	٩,١٩٨,٦٠٠	٧٧٣,٢٤٦
ربح السنة / الفترة	١٣,٩٨٦,٦٤٦	١١,٩٦٣,١١١	٨,٦٦٩,٨٧٥	٣٣٩,٧١٥

المصدر: القوائم المالية الموحدة المراجعة للسنة المالية المنتهية في ٢٠٢١/١٢/٣١ م والقوائم المالية الموحدة المفحوصة لفترة التسعة أشهر المنتهية في ٢٠٢٢/٠٩/٣٠ م

قائمة المركز المالي (ريال سعودي)	كما في ٢٠٢٠/١٢/٣١ م (مراجعة)	كما في ٢٠٢١/١٢/٣١ م (مراجعة)	كما في ٢٠٢٢/٠٩/٣٠ م (مفحوصة)
إجمالي الأصول المتداولة	٢٣,٥٨٨,٧١٤	٢٨,٧٢٠,٥٣١	٤٧,٢٠٩,٥٢٩
إجمالي الأصول غير المتداولة	٣٣٩,٨٥٦	٤,٤٤٧,٣١٧	٥,٣٧٨,٠٨٥
إجمالي الأصول	٣٣,٩٢٨,٥٧٠	٤٣,١٦٧,٨٤٨	٥٢,٥٨٧,٦١٤
إجمالي الالتزامات المتداولة	٥,٣٠٩,٨٦٩	٢,٥٤٤,٥٤١	٤,١٤٩,٢٤١
إجمالي الالتزامات غير المتداولة	١,٠٠٨,١٩٥	١,١٦١,٢٩٣	١,١٨٥,٤٦٦
إجمالي الالتزامات	٦,٣١٨,٠٦٤	٣,٧٠٥,٨٣٤	٥,٣٣٤,٧٠٧
إجمالي حقوق الملكية	٢٧,٦١٠,٥٠٦	٣٩,٤٦٢,٠١٤	٤٧,٢٥٢,٩٠٨
إجمالي حقوق الملكية والالتزامات	٣٣,٩٢٨,٥٧٠	٤٣,١٦٧,٨٤٨	٥٢,٥٨٧,٦١٤

المصدر: القوائم المالية الموحدة المراجعة للسنة المالية المنتهية في ٢٠٢١/١٢/٣١ م والقوائم المالية الموحدة المفحوصة لفترة التسعة أشهر المنتهية في ٢٠٢٢/٠٩/٣٠ م

قائمة التدفقات النقدية (ريال سعودي)	السنة المالية المنتهية في ٢٠٢١/١٢/٣١ (مراجعة)	السنة المالية المنتهية في ٢٠٢١/٠٩/٣٠ (مفحوصة)	السنة المالية المنتهية في ٢٠٢٢/٠٩/٣٠ (مفحوصة)
صافي النقد (المستخدم في) المتوفر من الأنشطة التشغيلية	٤,٣٩٠,٨٤٦	٦,٠٦٠,٧٦٢	(١,٧٨٩,١٤٤)
صافي النقد المستخدم في الأنشطة الاستثمارية	(٤٤,٣٥٩)	(٤,٢٣١,٣٨٤)	(١٢,٢٣٢)
صافي النقد المستخدم في الأنشطة التمويلية	(٣,٧٧٩,٧٢١)	(١٠٤,١٢٤)	(١,٠٩٠,٠٠٠)
نقد وما في حكمه في نهاية السنة / الفترة	٢,٠٨٢,٩٧٦	٣,٨٠٨,٢٣٠	٢١٩,٨٨٤

المصدر: القوائم المالية الموحدة للمراجعة للسنة المالية المنتهية في ٢٠٢١/١٢/٣١ والقوائم المالية الموحدة المفحوصة لفترة التسعة أشهر المنتهية في ٢٠٢٢/٠٩/٣٠

مؤشرات الأداء الرئيسية	السنة المالية المنتهية في ٢٠٢٠/١٢/٣١ (مراجعة)	السنة المالية المنتهية في ٢٠٢١/١٢/٣١ (مراجعة)	السنة المالية المنتهية في ٢٠٢١/٠٩/٣٠ (مفحوصة)	فترة التسعة أشهر المنتهية في ٢٠٢٢/٠٩/٣٠ (مفحوصة)
معدل نمو الإيرادات	لا ينطبق	(٢١,٠٢)٪	لا ينطبق	٤٥,٢١٪
معدل نمو تكلفة الإيرادات	لا ينطبق	(٣٤,٨٠)٪	لا ينطبق	(١٣,٨٣)٪
تكلفة الإيرادات كنسبة من الإيرادات	(٤٣,١٥)٪	(٣٥,٦٢)٪	(٦٧,١١)٪	(٣٩,٨٢)٪
المصروفات العمومية والإدارية كنسبة من الإيرادات	(٦,٢٨)٪	(١١,٤٥)٪	(١٤,٥٣)٪	(١١,٣٣)٪
هامش مجمل الربح	٥٦,٨٥٪	٦٤,٣٨٪	٣٢,٨٩٪	٦٠,١٨٪
هامش الربح التشغيلي	٥٢,٨٥٪	٥٥,٩٦٪	٧,٣٤٪	٥٩,٥٣٪
هامش صافي الربح	٤٩,٨٥٪	٥٢,٩٨٪	٣,١٩٪	٥٦,١٣٪
معدل نمو ربح السنة / الفترة	لا ينطبق	(١٤,٤٧)٪	لا ينطبق	٢,٤٥٢,١٠٪
نسبة الإيرادات إلى إجمالي الأصول	٨٢,٧٠٪	٥١,٣٤٪	لا ينطبق	٢٩,٣٧٪
نسبة إجمالي الالتزامات إلى إجمالي حقوق الملكية	٢٢,٨٨٪	٩,٣٩٪	لا ينطبق	١١,٢٩٪
نسبة إجمالي الالتزامات إلى إجمالي الأصول	١٨,٦٢٪	٨,٥٨٪	لا ينطبق	١٠,١٤٪
نسبة إجمالي الأصول إلى إجمالي حقوق الملكية	١٢٢,٨٨٪	١٠٩,٣٩٪	لا ينطبق	١١١,٢٩٪
نسبة التداول (مرة)	٦,٣٣	١٥,٢٢	لا ينطبق	١١,٣٨
نسبة العائد على الأصول	٤١,٢٢٪	٢٧,٧١٪	لا ينطبق	١٦,٤٩٪
نسبة العائد على حقوق الملكية	٥٠,٦٦٪	٣٠,٣٢٪	لا ينطبق	١٨,٣٥٪

المصدر: مستخلصة من القوائم المالية الموحدة للمراجعة للسنة المالية المنتهية في ٢٠٢١/١٢/٣١ والقوائم المالية الموحدة المفحوصة لفترة التسعة أشهر المنتهية في ٢٠٢٢/٠٩/٣٠

ملخص عوامل المخاطرة

أ. المخاطر المتعلقة بنشاط الشركة وعملياتها

١. مخاطر عدم الالتزام بنظام الشركات والنظام الأساسي للشركة.
٢. المخاطر المتعلقة بصدور نظام الشركات الجديد.
٣. مخاطر حداثة تشكيل مجلس الإدارة واللجان وعدم تطبيق قواعد الحوكمة
٤. المخاطر المرتبطة بقصور الخبرة في إدارة الشركات المدرجة.
٥. المخاطر المتعلقة بعدم الالتزام بنظام السوق المالية ولوائحه التنفيذية
٦. مخاطر قرارات الإدارة.
٧. المخاطر المتعلقة بأخطاء الموظفين أو سوء سلوكهم.
٨. مخاطر السيولة.
٩. المخاطر المتعلقة بتوفر التمويل مستقبلاً.
١٠. المخاطر المتعلقة بالائتمان.
١١. مخاطر تتعلق بالذمم الدائنة للشركة.
١٢. المخاطر المتعلقة بالالتزامات المحتملة.
١٣. المخاطر المتعلقة بالتعاملات مع الأطراف ذات العلاقة.
١٤. المخاطر المتعلقة بمتطلبات السعودية.
١٥. المخاطر المتعلقة بوقوع الكوارث الطبيعية.
١٦. المخاطر المتعلقة بالتشغيل والتوقف غير المتوقع للأعمال.
١٧. المخاطر المتعلقة بعدم استخراج أو عدم تجديد التراخيص والتصاريح والشهادات اللازمة.
١٨. المخاطر المتعلقة بعدم الالتزام بمعايير الجودة والمواصفات المطلوبة من قبل العملاء.
١٩. المخاطر المتعلقة باستحقاقات الزكاة الشرعية المحتملة والمطالبات الإضافية.
٢٠. المخاطر المتعلقة بعدم قدرة الشركة على توظيف قوى عاملة مؤهلة.
٢١. المخاطر المتعلقة بتركز إيرادات الشركة.
٢٢. المخاطر المتعلقة بتركز عملاء الشركة.
٢٣. مخاطر الاعتماد على الموظفين الرئيسيين والإدارة التنفيذية.
٢٤. مخاطر الاعتماد على الموظفين غير السعوديين.
٢٥. المخاطر المتعلقة بالرسوم الحكومية المطبقة على الموظفين غير السعوديين
٢٦. مخاطر عدم توفر التغطية التأمينية.
٢٧. المخاطر المتعلقة بحماية العلامات التجارية وحقوق الملكية.
٢٨. المخاطر المتعلقة بعدم القدرة على تنفيذ الخطة الاستراتيجية للشركة.
٢٩. المخاطر المتعلقة بالدعاوى القضائية والغرامات.
٣٠. المخاطر المتعلقة بالاعتماد على الموردين.
٣١. مخاطر عدم قدرة الشركة على مواكبة تطورات القطاع.
٣٢. مخاطر عدم قدرة الشركة على التكيف مع متطلبات العملاء.
٣٣. المخاطر المتعلقة بعدم الحفاظ على سرية وسلامة بيانات العملاء والموظفين.
٣٤. المخاطر المتعلقة بأنظمة التشغيل وتقنية المعلومات.
٣٥. المخاطر المتعلقة بممارسة أعضاء مجلس إدارة الشركة لأعمال منافسة للشركة.
٣٦. المخاطر المتعلقة بجائحة فيروس كورونا (كوفيد ١٩).
٣٧. المخاطر المرتبطة بشغور منصب مدير إدارة علاقات العملاء في الشركة.
٣٨. المخاطر المتعلقة بعدم وجود إدارة المراجعة الداخلية.

ب. المخاطر المتعلقة بالسوق والقطاع الذي تعمل فيه الشركة

١. المخاطر المتعلقة بالأداء الاقتصادي للمملكة.
٢. المخاطر المتعلقة بعدم الاستقرار السياسي والاقتصادي في منطقة الشرق الأوسط.
٣. المخاطر المتعلقة ببيئة المنافسة.
٤. المخاطر المتعلقة بضرية القيمة المضافة.
٥. المخاطر المرتبطة بتطبيق لائحة حوكمة الشركات بشكل إلزامي.
٦. مخاطر التغييرات في الأنظمة والقوانين ذات العلاقة.
٧. مخاطر طبيعة قطاع تقنية المعلومات.
٨. المخاطر المتعلقة بتذبذب أسعار صرف العملات.
٩. مخاطر تذبذب أسعار الفائدة.
١٠. مخاطر فرص النمو.
١١. المخاطر المتعلقة بتغيير آلية احتساب الزكاة وضريبة الدخل.
١٢. المخاطر المتعلقة بفرض رسوم أو ضرائب جديدة.

ج. المخاطر المتعلقة بالأسهم التي سيتم إدراجها إدراجاً مباشراً في السوق الموازية

١. المخاطر المتعلقة بالتذبذبات المحتملة في سعر السهم.
٢. مخاطر سيولة أسهم الشركة.
٣. مخاطر اقتصر التداول في السوق الموازية على المستثمرين المؤهلين.
٤. المخاطر المتعلقة بالبيانات المستقبلية.
٥. مخاطر بيع أو طرح أسهم إضافية مستقبلاً.
٦. مخاطر عدم توزيع الأرباح لحاملي الأسهم.
٧. المخاطر المرتبطة بالسيطرة الفعلية من قبل المساهمين الحاليين بعد الإدراج.
٨. المخاطر المرتبطة بعدم وجود سوق سابقة لأسهم الشركة.
٩. المخاطر المرتبطة ببيع عدد كبير من الأسهم في السوق بعد عملية الإدراج.
١٠. مخاطر عدم تمكن الشركة من استيفاء المتطلبات الحالية للانتقال إلى السوق الرئيسية أو أي متطلبات تنظيمية مستقبلية.
١١. المخاطر المرتبطة بعدم وجود عدد محدد من الأسهم مخصص للبيع.
١٢. مخاطر اختلاف الأسعار التاريخية لصفقات بيع وشراء أسهم الشركة عن سعر الافتتاح في أول يوم تداول لأسهم الشركة في السوق الموازية.
١٣. مخاطر حدوث تقلبات في سعر سهم الشركة مقارنة مع أسعار أسهم الشركات المطروحة طرحاً أولياً لعدم وجود سعر محدد للطرح في حالة الإدراج المباشر.
١٤. مخاطر اختلاف الإدراج المباشر عن الإدراج من خلال الطرح الأولي.
١٥. المخاطر الخاصة برغبة الشركة في الاستمرار في السوق الموازية.

جدول المحتويات

٩	١- التعريفات والمصطلحات
١٦	٢- عوامل المخاطرة.....
١٦	١-٢ المخاطر المتعلقة بنشاط الشركة وعملياتها.....
١٦	١-١-٢ مخاطر عدم الالتزام بنظام الشركات والنظام الأساسي للشركة.....
١٦	٢-١-٢ المخاطر المتعلقة بصدور نظام الشركات الجديد.....
١٧	٣-١-٢ مخاطر حداثة تشكيل مجلس الإدارة واللجان وعدم تطبيق قواعد الحوكمة.....
١٧	٤-١-٢ المخاطر المرتبطة بقصور الخبرة في إدارة الشركات المدرجة.....
١٧	٥-١-٢ المخاطر المتعلقة بعدم الالتزام بنظام السوق المالية ولوائحه التنفيذية.....
١٧	٦-١-٢ مخاطر قرارات الإدارة.....
١٧	٧-١-٢ المخاطر المتعلقة بأخطاء الموظفين أو سوء سلوكهم.....
١٨	٨-١-٢ مخاطر السيولة.....
١٨	٩-١-٢ المخاطر المتعلقة بتوفر التمويل مستقبلاً.....
١٨	١٠-١-٢ المخاطر المتعلقة بالائتمان.....
٢١	١١-١-٢ مخاطر تتعلق بالذمم الدائنة للشركة.....
٢٢	١٢-١-٢ المخاطر المتعلقة بالالتزامات المحتملة.....
٢٢	١٣-١-٢ المخاطر المتعلقة بالتعاملات مع الأطراف ذات العلاقة.....
٢٥	١٤-١-٢ المخاطر المتعلقة بمتطلبات السعودية.....
٢٥	١٥-١-٢ المخاطر المتعلقة بوقوع الكوارث الطبيعية.....
٢٥	١٦-١-٢ المخاطر المتعلقة بالتشغيل والتوقف غير المتوقع للأعمال.....
٢٥	١٧-١-٢ المخاطر المتعلقة بعدم استخراج أو عدم تجديد التراخيص والتصاريح والشهادات اللازمة.....
٢٥	١٨-١-٢ المخاطر المتعلقة بعدم الالتزام بمعايير الجودة والمواصفات المطلوبة من قبل العملاء.....
٢٦	١٩-١-٢ المخاطر المتعلقة باستحقاقات الزكاة الشرعية المحتملة والمطالبات الإضافية.....
٢٦	٢٠-١-٢ المخاطر المتعلقة بعدم قدرة الشركة على توظيف قوى عاملة مؤهلة.....
٢٦	٢١-١-٢ المخاطر المتعلقة بتركز إيرادات الشركة.....
٢٨	٢٢-١-٢ المخاطر المتعلقة بتركز عملاء الشركة.....
٣٠	٢٣-١-٢ مخاطر الاعتماد على الموظفين الرئيسيين والإدارة التنفيذية.....
٣٠	٢٤-١-٢ مخاطر الاعتماد على الموظفين غير السعوديين.....
٣٠	٢٥-١-٢ المخاطر المتعلقة بالرسوم الحكومية المطبقة على الموظفين غير السعوديين.....
٣١	٢٦-١-٢ مخاطر عدم توفر التغطية التأمينية.....

جدول المحتويات

٣١	المخاطر المتعلقة بحماية العلامات التجارية وحقوق الملكية.....
٣١	المخاطر المتعلقة بعدم القدرة على تنفيذ الخطة الاستراتيجية للشركة.....
٣١	المخاطر المتعلقة بالدعاوى القضائية والغرامات
٣٢	المخاطر المتعلقة بالاعتماد على الموردين.....
٣٣	مخاطر عدم قدرة الشركة على مواكبة تطورات القطاع.....
٣٣	مخاطر عدم قدرة الشركة على التكيف مع متطلبات العملاء.....
٣٣	المخاطر المتعلقة بعدم الحفاظ على سرية وسلامة بيانات العملاء والموظفين.....
٣٤	المخاطر المتعلقة بأنظمة التشغيل وتقنية المعلومات
٣٤	المخاطر المتعلقة بممارسة أعضاء مجلس إدارة الشركة لأعمال منافسة للشركة.....
٣٤	المخاطر المتعلقة بجائحة فيروس كورونا (كوفيد ١٩).....
٣٥	المخاطر المرتبطة بشغور منصب مدير إدارة علاقات العملاء في الشركة.....
٣٥	المخاطر المتعلقة بعدم وجود إدارة المراجعة الداخلية.....
٣٦	المخاطر المتعلقة بالسوق والقطاع الذي تعمل فيه الشركة
٣٦	المخاطر المتعلقة بالأداء الاقتصادي للمملكة.....
٣٦	المخاطر المتعلقة بعدم الاستقرار السياسي والاقتصادي في منطقة الشرق الأوسط.....
٣٦	المخاطر المتعلقة ببيئة المنافسة.....
٣٦	المخاطر المتعلقة بضرية القيمة المضافة.....
٣٧	المخاطر المرتبطة بتطبيق لائحة حوكمة الشركات بشكل إلزامي.....
٣٧	مخاطر التغييرات في الأنظمة والقوانين ذات العلاقة.....
٣٧	مخاطر طبيعة قطاع تقنية المعلومات.....
٣٧	المخاطر المتعلقة بتذبذب أسعار صرف العملات
٣٧	مخاطر تذبذب أسعار الفائدة.....
٣٧	مخاطر فرص النمو.....
٣٨	المخاطر المتعلقة بتغيير آلية احتساب الزكاة وضرية الدخل.....
٣٨	المخاطر المتعلقة بفرض رسوم أو ضرائب جديدة.....
٣٨	المخاطر المتعلقة بالأسهم التي سيتم إدراجها إدراجاً مباشراً في السوق الموازية.....
٣٨	المخاطر المتعلقة بالتذبذبات المحتملة في سعر السهم.....
٣٨	مخاطر سيولة أسهم الشركة.....
٣٩	مخاطر اقتصر التداول في السوق الموازية على المستثمرين المؤهلين.....
٣٩	المخاطر المتعلقة بالبيانات المستقبلية.....

جدول المحتويات

٣٩	٥-٣-٢ مخاطر بيع أو طرح أسهم إضافية مستقبلاً
٣٩	٦-٣-٢ مخاطر عدم توزيع الأرباح لحاملي الأسهم
٣٩	٧-٣-٢ المخاطر المرتبطة بالسيطرة الفعلية من قبل المساهمين الحاليين بعد الإدراج
٣٩	٨-٣-٢ المخاطر المرتبطة بعدم وجود سوق سابقة لأسهم الشركة
٤٠	٩-٣-٢ المخاطر المرتبطة ببيع عدد كبير من الأسهم في السوق بعد عملية الإدراج
٤٠	١٠-٣-٢ مخاطر عدم تمكن الشركة من استيفاء المتطلبات الحالية للانتقال إلى السوق الرئيسية أو أي متطلبات تنظيمية مستقبلية
٤٠	١١-٣-٢ المخاطر المرتبطة بعدم وجود عدد محدد من الأسهم مخصص للبيع
٤٠	١٢-٣-٢ مخاطر اختلاف الأسعار التاريخية لصفقات بيع وشراء أسهم الشركة عن سعر الافتتاح في أول يوم تداول لأسهم الشركة في السوق الموازية
٤٠	١٣-٣-٢ مخاطر حدوث تقلبات في سعر سهم الشركة مقارنة مع أسعار أسهم الشركات المطروحة طرماً أولاً لعدم وجود سعر محدد للطرح في حالة الإدراج المباشر
٤١	١٤-٣-٢ مخاطر اختلاف الإدراج المباشر عن الإدراج من خلال الطرح الأولي
٤١	١٥-٣-٢ المخاطر الخاصة برغبة الشركة في الاستمرار في السوق الموازية

٣- الشركة ٤٣

٤٣	١-٣ خلفية عن الشركة
٤٣	٢-٣ تأسيس الشركة وأهم التطورات في هيكل رأس المال
٤٦	٣-٣ رؤية الشركة
٤٦	٤-٣ رسالة الشركة
٤٦	٥-٣ استراتيجية الشركة
٤٦	٦-٣ نواحي القوة والميزات التنافسية للشركة
٤٦	٧-٣ أنشطة الشركة وطبيعة أعمالها
٤٨	٨-٣ أعمال الشركة
٤٨	٩-٣ إيرادات الشركة وكبار الموردين
٤٨	١-٩-٣ الإيرادات بحسب العملاء الرئيسيين
٥١	٢-٩-٣ الإيرادات بحسب الأنشطة الرئيسية
٥١	٣-٩-٣ الإيرادات بحسب التوزيع الجغرافي
٥٢	٤-٩-٣ كبار الموردين
٥٤	١٠-٣ الشركات التابعة
٥٥	١١-٣ الموافقات والترخيص الحكومية

جدول المحتويات

01.....	١٢-٣ السجلات التجارية.....
0٧.....	١٣-٣ العقارات المملوكة أو المستأجرة للشركة.....
0٨.....	١٤-٣ العقود الرئيسية.....
0٩.....	١0-٣ العلامات التجارية وحقوق الملكية.....
1٠.....	١٦-٣ سياسة الأبحاث والتطوير.....
1٠.....	١٧-٣ انقطاع الأعمال.....
1٠.....	١٨-٣ الموظفون والسعودة.....
1٠.....	١-١٨-٣ الموظفون.....
1١.....	٢-١٨-٣ السعودة.....
1٣.....	٤- هيكل الملكية والهيكل التنظيمي
1٣.....	١-٤ هيكل ملكية الشركة قبل الإدراج.....
1٣.....	٢-٤ المساهمون الكبار الذين يملكون ٥٪ أو أكثر من أسهم الشركة.....
1٤.....	٣-٤ الهيكل التنظيمي.....
10.....	٤-٤ أعضاء مجلس الإدارة.....
٧٠.....	١-٤-٤ أمين سر مجلس الإدارة.....
٧١.....	0-٤ لجان مجلس الإدارة.....
٧١.....	١-0-٤ لجنة المراجعة.....
٧0.....	٦-٤ الإدارة التنفيذية.....
٨١.....	0- سياسة توزيع الأرباح
٨٤.....	٦- تكاليف الإدراج المباشر
٨٦.....	٧- إقرارات أعضاء مجلس الإدارة
٨٨.....	٨- المعلومات المتعلقة بالأسهم وأحكام الإدراج المباشر وشروطه
٨٨.....	١-٨ طلب تسجيل الأسهم في السوق الموازية.....
٨٨.....	٢-٨ سعر السهم الاسترشادي عند الإدراج والقيمة الاسمية لكل سهم.....
٨٩.....	٣-٨ الأوقات والظروف التي يجوز فيها تعليق سهم الشركة.....
٨٩.....	١-٣-٨ تعليق الإدراج أو إلغائه.....
٩٠.....	٢-٣-٨ الإلغاء أو التعليق الاختياري للإدراج.....
٩١.....	٣-٣-٨ التعليق المؤقت.....
٩١.....	٤-٣-٨ رفع التعليق.....
٩١.....	0-٣-٨ إعادة تسجيل وقبول إدراج أوراق مالية سبق إلغاء إدراجها.....

جدول المحتويات

٩١.....	٤-٨ القرارات والموافقات التي ستدرج بموجبها الأسهم.....
٩٢.....	٥-٨ الترتيبات القائمة لمنع التصرف في أسهم معينة (فترة الحظر).....
٩٢.....	٦-٨ نبذة عن شركة تداول السعودية (تداول السعودية).....
٩٤.....	٩- المستندات المتاحة للمعاينة.....
٩٦.....	١٠- تقرير المحاسب القانوني.....
٩٧.....	١٠-١ القوائم المالية الموحدة المراجعة للسنة المالية المنتهية في ٢٠٢١/١٢/٣١م.....
١٢٢.....	٢-١٠ القوائم المالية الموحدة المفحوصة لفترة التسعة أشهر المنتهية في ٢٠٢٢/٠٩/٣٠م.....

الجداول

١٨	الجدول رقم (١): الذمم المدينة للشركة.....
١٩	الجدول رقم (٢): أعمار الذمم المدينة للشركة.....
٢٠	الجدول رقم (٣): المدينون الرئيسيون للشركة.....
٢٢	الجدول رقم (٤): العقود مع الأطراف ذات العلاقة.....
٢٣	الجدول رقم (٥): التعاملات مع الأطراف ذوي العلاقة.....
٢٧	الجدول رقم (٦): إيرادات الشركة بحسب الأنشطة الرئيسية.....
٢٧	الجدول رقم (٧): إيرادات الشركة بحسب التوزيع الجغرافي.....
٢٨	الجدول رقم (٨): الإيرادات بحسب العملاء الرئيسيين.....
٣٢	الجدول رقم (٩): كبار الموردين.....
٤٤	الجدول رقم (١٠): هيكل ملكية الشركة عند التأسيس.....
٤٤	الجدول رقم (١١): هيكل ملكية الشركة كما في تاريخ ٢٥/١١/٤٣٨هـ (الموافق ١٨/٠٨/٢٠١٧م).....
٤٤	الجدول رقم (١٢): هيكل ملكية الشركة كما في بتاريخ ٢٨/٠٤/٤٣٩هـ (الموافق ١٦/٠١/٢٠١٨م).....
٤٥	الجدول رقم (١٣): هيكل ملكية الشركة كما في بتاريخ ٢٢/٠٣/٤٤٣هـ (الموافق ٢٩/٠١/٢٠٢١م).....
٤٥	الجدول رقم (١٤): هيكل الملكية الحالي للشركة.....
٤٩	الجدول رقم (١٥): الإيرادات بحسب العملاء الرئيسيين.....
٥١	الجدول رقم (١٦): إيرادات الشركة بحسب الأنشطة الرئيسية.....
٥١	الجدول رقم (١٧): إيرادات الشركة بحسب التوزيع الجغرافي.....
٥٢	الجدول رقم (١٨): كبار الموردين.....
٥٤	الجدول رقم (١٩): هيكل ملكية شركة تقنيات القمم للحاسبات والنظم التجارية - مصر.....
٥٥	الجدول رقم (٢٠): التراخيص المتعلقة بعمليات الشركة.....
٥٦	الجدول رقم (٢١): السجلات التجارية للشركة وفروعها.....
٥٧	الجدول رقم (٢٢): العقارات المستأجرة للشركة.....
٥٨	الجدول رقم (٢٣): العقود الرئيسية للشركة.....
٥٩	الجدول رقم (٢٤): العلامة التجارية للشركة.....
٦٠	الجدول رقم (٢٥): أعداد الموظفين بالشركة.....
٦١	الجدول رقم (٢٦): الموظفون بحسب الإدارات الرئيسية.....
٦٣	الجدول رقم (٢٧): هيكل الملكية الحالي للشركة.....
٦٤	الجدول رقم (٢٨): المساهمون الكبار الذين يملكون ٥% أو أكثر من أسهم الشركة.....
٦٦	الجدول رقم (٢٩): أعضاء مجلس الإدارة.....
٦٧	الجدول رقم (٣٠): السيرة الذاتية لرئيس مجلس الإدارة.....
٦٧	الجدول رقم (٣١): السيرة الذاتية لنائب رئيس مجلس الإدارة.....
٦٨	الجدول رقم (٣٢): السيرة الذاتية لعضو مجلس الإدارة والعضو المنتدب.....

الجدول

الجدول رقم (٣٣): السيرة الذاتية لعضو مجلس الإدارة	٦٨
الجدول رقم (٣٤): السيرة الذاتية لعضو مجلس الإدارة.....	٦٩
الجدول رقم (٣٥): السيرة الذاتية لعضو مجلس الإدارة.....	٧٠
الجدول رقم (٣٦): السيرة الذاتية لأمين سر مجلس الإدارة.....	٧١
الجدول رقم (٣٧): أعضاء لجنة المراجعة.....	٧٢
الجدول رقم (٣٨): السيرة الذاتية لرئيس لجنة المراجعة.....	٧٢
الجدول رقم (٣٩): السيرة الذاتية لعضو لجنة المراجعة.....	٧٣
الجدول رقم (٤٠): السيرة الذاتية لعضو لجنة المراجعة.....	٧٤
الجدول رقم (٤١): الإدارة التنفيذية للشركة.....	٧٥
الجدول رقم (٤٢): السيرة الذاتية للعضو المنتدب.....	٧٦
الجدول رقم (٤٣): السيرة الذاتية لعضو الإدارة التنفيذية.....	٧٦
الجدول رقم (٤٤): السيرة الذاتية لعضو الإدارة التنفيذية.....	٧٧
الجدول رقم (٤٥): السيرة الذاتية لعضو الإدارة التنفيذية.....	٧٧
الجدول رقم (٤٦): السيرة الذاتية لعضو الإدارة التنفيذية.....	٧٧
الجدول رقم (٤٧): السيرة الذاتية لعضو الإدارة التنفيذية.....	٧٨
الجدول رقم (٤٨): السيرة الذاتية لعضو الإدارة التنفيذية.....	٧٨
الجدول رقم (٤٩): السيرة الذاتية لعضو الإدارة التنفيذية.....	٧٩
الجدول رقم (٥٠): السيرة الذاتية لعضو الإدارة التنفيذية.....	٧٩
الجدول رقم (٥١): السيرة الذاتية لعضو الإدارة التنفيذية.....	٧٩
الجدول رقم (٥٢): توزيعات الأرباح لعام ٢٠٢٠م وعام ٢٠٢١م وفترة التسعة أشهر الأولى من عام ٢٠٢٢م.....	٨٢
الجدول رقم (٥٣): تسلسل الجلسات.....	٨٩

الأشكال

الشكل رقم (١): الهيكل التنظيمي للشركة.....	٦٤
--	----



(I)

التعريفات والمصطلحات

١- التعريفات والمصطلحات

يوضح الجدول التالي قائمة بالتعريفات والاختصارات للعبارة المستخدمة في مستند التسجيل هذا:

المصطلح	التعريف
الشركة أو المصدر	شركة تقنيات القمم للحاسبات والنظم التجارية، شركة مساهمة مغلقة.
الإدارة أو الإدارة العليا أو الإدارة التنفيذية	إدارة شركة تقنيات القمم للحاسبات والنظم التجارية.
المجلس أو مجلس الإدارة	مجلس إدارة الشركة الذين تظهر أسماؤهم في الصفحة رقم (هـ) من هذا المستند.
النظام الأساسي	النظام الأساسي للشركة.
وزارة التجارة	وزارة التجارة بالمملكة العربية السعودية.
تسجيل الأسهم	تقديم طلب للهيئة لتسجيل أسهم الشركة لغرض الإدراج المباشر في السوق الموازية.
الإدراج المباشر	الإدراج المباشر لأسهم الشركة في قائمة الشركات المدرجة في السوق الموازية والموافقة على تداولها.
سعر السهم الاسترشادي عند الإدراج	(٨٠) ثمانون ريال سعودي للسهم الواحد.
أسهم المساهمين الحاليين قبل الإدراج	١٠٠٪ من مجموع أسهم رأس مال الشركة والتي تبلغ (٣,٠٠٠,٠٠٠) ثلاثة ملايين سهم عادي.
السهم	سهم عادي بقيمة اسمية (١٠) عشرة ريالات سعودية من أسهم شركة تقنيات القمم للحاسبات والنظم التجارية.
القيمة الاسمية	القيمة الاسمية لسهم الشركة والبالغة (١٠) عشرة ريالات سعودية للسهم الواحد.
حقوق التصويت	حقوق التصويت في الجمعيات العامة للشركة، ولدى الشركة فئة واحدة فقط من الأسهم وهي الأسهم العادية، ولا يتمتع أي مساهم بحقوق أفضلية في التصويت، ويمنح كل سهم لحامله صوتاً واحداً، ويحق لكل مساهم أيضاً أن يكون عضواً في الجمعية العامة والتصويت فيها، كما يحق لكل مساهم تفويض أي مساهم آخر، من غير أعضاء مجلس إدارة الشركة أو موظفيها، لينوب عنه في حضور اجتماعات الجمعية العامة والتصويت على قراراتها.
الشخص	الشخص الطبيعي أو الاعتباري.
المستثمر	كل شخص يستثمر في الأسهم محل الإدراج المباشر بعد إدراجها في السوق الموازية.
المساهم أو المساهمون	حامل أو حملة أسهم الشركة في أي وقت من الأوقات.

المصطلح	التعريف
المساهمون الحاليون	المساهمون المبينة أسمائهم في القسم رقم (٤-١) «هيكل ملكية الشركة قبل الإدراج» من هذا المستند.
المساهمون الكبار	مساهمو الشركة الذين يملكون 5% أو أكثر من أسهم الشركة والواردة أسمائهم في الصفحة رقم (ع) من هذا المستند.
مستند التسجيل / المستند	مستند التسجيل هذا، وهو الوثيقة المطلوبة لتسجيل الأسهم لدى الهيئة لغرض الإدراج المباشر في السوق الموازية، وذلك بموجب قواعد طرح الأوراق المالية والالتزامات المستمرة.
السوق الموازية «نمو»	السوق التي تُداول فيها أسهم الشركة والتي تم تسجيلها وقبول إدراجها بموجب "قواعد طرح الأوراق المالية والالتزامات المستمرة" و "قواعد الإدراج" في المملكة العربية السعودية.
المستشارون	مستشارو الشركة الموضحة أسمائهم في الصفحة رقم (ح).
المستشار المالي	شركة مجموعة الدخيل المالية.
المملكة أو السعودية	المملكة العربية السعودية.
الحكومة	حكومة المملكة العربية السعودية.
هيئة السوق المالية أو الهيئة	هيئة السوق المالية في المملكة العربية السعودية.
شركة تداول السعودية أو السوق المالية السعودية أو السوق المالية أو سوق الأسهم أو السوق	شركة تداول السعودية أو السوق المالية السعودية (شركة تداول السعودية).
نظام تداول	النظام الآلي لتداول الأسهم السعودية.
الهيئة السعودية للمراجعين والمحاسبين (SOCPA)	الهيئة السعودية للمراجعين والمحاسبين (Saudi Organization for Certified Public Accountants).
هيئة الزكاة والضريبة والجمارك	هيئة الزكاة والضريبة والجمارك بالمملكة العربية السعودية هي إحدى الجهات الحكومية التي ترتبط تنظيمياً بوزير المالية، وهي الجهة الموكلة بأعمال جمع الزكاة وتحصيل الضرائب.
وزارة الموارد البشرية والتنمية الاجتماعية	وزارة الموارد البشرية والتنمية الاجتماعية بالمملكة العربية السعودية.
وزارة الشؤون البلدية والقروية والإسكان	وزارة الشؤون البلدية والقروية والإسكان بالمملكة العربية السعودية.

المصطلح	التعريف
الدفاع المدني	المديرية العامة للدفاع المدني بالمملكة العربية السعودية.
السنة المالية / السنوات المالية	هي الفترة الزمنية لعرض نتيجة نشاط المنشأة والمحددة بدايتها ونهايتها في عقد التأسيس أو النظام الأساسي للشركة المعنية. علماً بأن السنة المالية للشركة تنتهي في ٣١ ديسمبر من كل عام ميلادي.
القوائم المالية	القوائم المالية الموحدة المراجعة للشركة للسنة المالية المنتهية في ٢٠٢١/١٢/٣١م والقوائم المالية الموحدة المفحوصة لفترة التسعة أشهر المنتهية في ٢٠٢٢/٠٩/٣٠م، والتي تم اعدادها وفقاً لمعايير المحاسبة الدولية للتقارير المالية (IFRS) المعتمدة من قبل الهيئة السعودية للمراجعين والمحاسبين (SOCPA).
الإدراج	إدراج أسهم الشركة في قائمة الشركات المدرجة في السوق الموازية وفقاً لقواعد الإدراج والموافقة على تداول أسهمها.
المستثمر المؤهل أو المستثمرون المؤهلون	فئات المستثمرين المؤهلين هي: ١. مؤسسات سوق مالية تتصرف لحسابها الخاص. ٢. عملاء مؤسسة سوق مالية مرخص لها في ممارسة أعمال الإدارة شريطة أن تكون مؤسسة السوق المالية قد عُيِّنت بشروط تمكنها من اتخاذ القرارات الخاصة بقبول المشاركة في الطرح والاستثمار في السوق الموازية نيابة عن العميل دون حاجة إلى الحصول على موافقة مسبقة منه. ٣. حكومة المملكة، أو أي جهة حكومية، أو أي هيئة دولية تعترف بها الهيئة، أو السوق، أو أي سوق مالية أخرى تعترف بها الهيئة، أو مركز الإيداع. ٤. الشركات المملوكة من الحكومة، مباشرة أو عن طريق محافظة تديرها مؤسسة سوق مالية مرخص لها في ممارسة أعمال الإدارة. ٥. الشركات والصناديق المؤسسية في دول مجلس التعاون لدول الخليج العربية. ٦. صناديق الاستثمار. ٧. الأجانب غير المقيمين المسموح لهم بالاستثمار في السوق الموازية والذين يستوفون المتطلبات المنصوص عليها في الدليل الاسترشادي لاستثمار الأجانب غير المقيمين في السوق الموازية. ٨. المؤسسات المالية الأجنبية المؤهلة. ٩. أي أشخاص اعتباريين آخرين يجوز لهم فتح حساب استثماري في المملكة وحساب لدى مركز الإيداع. ١٠. أشخاص طبيعيين يجوز لهم فتح حساب استثماري في المملكة وحساب لدى مركز الإيداع، ويستوفون أي من المعايير الآتية: أ. أن يكون قد قام بصفقات في أسواق الأوراق المالية لا يقل مجموع قيمتها عن أربعين مليون ريال سعودي ولا تقل عن عشرة صفقات في كل ربع سنة خلال الاثني عشر شهراً الماضية. ب. أن لا تقل قيمة صافي أصوله عن خمسة ملايين ريال سعودي. ج. أن يعمل أو سبق له العمل مدة ثلاث سنوات على الأقل في القطاع المالي. د. أن يكون حاصلًا على الشهادة العامة للتعامل في الأوراق المالية المعتمدة من قبل الهيئة. هـ. أن يكون حاصلًا على شهادة مهنية متخصصة في مجال أعمال الأوراق المالية معتمدة من جهة معترف بها دولياً. ١١. أي أشخاص آخرين تحددهم الهيئة.
قواعد طرح الأوراق المالية والالتزامات المستمرة	قواعد طرح الأوراق المالية والالتزامات المستمرة الصادرة عن مجلس هيئة السوق المالية بموجب القرار رقم (٣-١٢٣-٢٠١٧) بتاريخ ٠٩/٠٤/١٤٣٩هـ (الموافق ٢٧/١٢/٢٠١٧م) بناءً على نظام السوق المالية الصادر بالمرسوم الملكي رقم (م/٣٠) بتاريخ ٠٦/٠٦/١٤٢٤هـ (الموافق ٠١/٠٨/٢٠٢٠م) المعدلة بقرار مجلس هيئة السوق المالية رقم (١-٩٤-٢٠٢٢) بتاريخ ٢٤/٠١/١٤٤٤هـ (الموافق ٢٢/٠٨/٢٠٢٢م) وتعديلاتها.

المصطلح	التعريف
قواعد الإدراج	قواعد الإدراج الصادرة عن مجلس إدارة السوق المالية السعودية والموافق عليها بقرار مجلس هيئة السوق المالية رقم (٣-١٢٣-٢٠١٧) بتاريخ ٠٩/٠٤/١٤٣٩هـ (الموافق ٢٧/١٢/٢٠١٧م) والمعدلة بموجب قرار مجلس هيئة السوق المالية رقم (١-١٠٤-٢٠١٩) بتاريخ ٠١/٠٢/١٤٤١هـ (الموافق ٣٠/٠٩/٢٠١٩م) والمعدلة بموجب قرار مجلس هيئة السوق المالية رقم (١-٢٢-٢٠٢١) بتاريخ ١٢/٠٧/١٤٤٢هـ (الموافق ٢٤/٠٢/٢٠٢١م) والمعدلة بموجب قرار مجلس هيئة السوق المالية رقم (١-١٩-٢٠٢٢) بتاريخ ١٢/٠٧/١٤٤٣هـ (الموافق ١٣/٠٢/٢٠٢٢م) والمعدلة بموجب قرار مجلس هيئة السوق المالية رقم (١-٥٢-٢٠٢٢) بتاريخ ١٢/٠٩/١٤٤٣هـ (الموافق ١٣/٠٤/٢٠٢٢م) والمعدلة بموجب قرار مجلس هيئة السوق المالية رقم (٣-٩٦-٢٠٢٢) بتاريخ ١٠/٠٢/١٤٤٤هـ (الموافق ٠٩/٠٦/٢٠٢٢م) وتعديلاتها.
نظام الشركات	نظام الشركات الصادر بموجب المرسوم الملكي رقم (٣/م) وتاريخ ٢٨/٠١/١٤٣٧هـ (الموافق ١١/١١/٢٠١٥م) والذي دخل حيز التنفيذ في تاريخ ٢٥/٠٧/١٤٣٧هـ (الموافق ٠٢/٠٥/٢٠١٦م) والمعدل بالمرسوم الملكي رقم (٧٩/م) وتاريخ ٢٥/٠٧/١٤٣٩هـ (الموافق ١١/٠٤/٢٠١٨م) وتعديلاته.
لائحة حوكمة الشركات	لائحة حوكمة الشركات في المملكة العربية السعودية الصادرة عن مجلس هيئة السوق المالية بموجب القرار رقم (٨-١٦-٢٠١٧) بتاريخ ١٦/٠٥/١٤٣٨هـ (الموافق ١٣/٠٢/٢٠١٧م) بناءً على نظام الشركات الصادر بالمرسوم الملكي رقم (٣/م) بتاريخ ٢٨/٠١/١٤٣٧هـ (الموافق ١٠/١١/٢٠١٥م) المعدلة بقرار من مجلس هيئة السوق المالية رقم (١-٩٤-٢٠٢٢) بتاريخ ٢٤/٠١/١٤٤٤هـ (الموافق ٢٢/٠٨/٢٠٢٢م) وتعديلاتها.
نطاقات/ برنامج السعودية	لوائح العمل في المملكة العربية السعودية التي تفرض على الشركات العاملة في المملكة توظيف نسبة معينة من السعوديين. تم اعتماد برنامج السعودية "نطاقات" بموجب قرار وزارة العمل رقم (٤٠٤٠) بتاريخ ١٢/١٠/١٤٢٢هـ (الموافق ١٠/٠٩/٢٠١١م) القائم على قرار مجلس الوزراء رقم (٥٠) بتاريخ ١٢/٠٥/١٤١٥هـ (الموافق ٢٧/١٠/١٩٩٤م)، وإنفاذاً للقرار الوزاري رقم (١٨٢٤٩٥) بتاريخ ١٥/١١/١٤٤٢هـ (الموافق ٢٥/٠٦/٢٠٢١م) تم تعديل برنامج نطاقات إلى برنامج "نطاقات المطور" لتقديم الحوافز للمنشآت كي تقوم بتوظيف المواطنين السعوديين، ويقوم هذا البرنامج أداء أي منشأة على أساس نطاقات محددة هي البلايني والأخضر والأحمر.
المعايير المحاسبية الدولية لإعداد التقارير المالية (IFRS)	مجموعة المعايير المحاسبية وتفسيراتها الصادرة عن مجلس معايير المحاسبة الدولية (International Financial Reporting Standards).
الدليل الاسترشادي لاستثمار الأجنبي غير المقيمين في السوق الموازية	الدليل الاسترشادي لاستثمار الأجنبي غير المقيمين في السوق الموازية الصادر عن مجلس هيئة السوق المالية بموجب القرار رقم (٤-٩٥-٢٠١٧) بتاريخ ٢٦/٠١/١٤٣٩هـ (الموافق ١٦/١٠/٢٠١٧م) بناءً على نظام السوق المالية الصادر بالمرسوم الملكي رقم (٣٠/م) بتاريخ ٠٢/٠٦/١٤٢٤هـ (الموافق ٣١/٠٧/٢٠٠٣م) المعدل بموجب قرار مجلس هيئة السوق المالية رقم (٢-٦٥-٢٠١٩) بتاريخ ١٤/١٠/١٤٤٠هـ (الموافق ١٧/٠٦/٢٠١٩م).
فترة الحظر	فترة الحظر المفروضة على كبار المساهمين المذكورين في الصفحة (ع) من هذا المستند، والتي يُمنعون خلالها من التصرف في أسهمهم لمدة (١٢) اثني عشر شهراً من تاريخ بدء تداول أسهم الشركة في السوق الموازية، ويجوز لهم التصرف في أسهمهم بعد انتهاء هذه الفترة دون الحصول على موافقة مسبقة من الهيئة.

المصطلح	التعريف
ضريبة القيمة المضافة	قرر مجلس الوزراء بتاريخ ٢٠١٨/٠٥/٠٢هـ (الموافق ٢٠١٧/٠١/٣٠م) الموافقة على الاتفاقية الموحدة لضريبة القيمة المضافة لدول مجلس التعاون لدول الخليج العربية، وهي ضريبة غير مباشرة تُفرض على جميع السلع والخدمات التي يتم شراؤها وبيعها من قبل المنشآت، مع بعض الاستثناءات. وقد التزمت المملكة العربية السعودية بتطبيق ضريبة القيمة المضافة بنسبة ٥٪ ابتداءً من تاريخ ١٤/٠٤/٢٠١٩هـ (الموافق ٢٠١٨/٠١/٠١م) وتم فرض ضريبة القيمة المضافة في كل مرحلة من مراحل سلسلة الإمداد ابتداءً من الإنتاج ومروراً بالتوزيع وحتى مرحلة البيع النهائي للسلعة أو الخدمة. وقد قررت حكومة المملكة العربية السعودية ابتداءً من شهر يوليو ٢٠٢٠م زيادة نسبة ضريبة القيمة المضافة من ٥٪ إلى ١٥٪، وقد تم استثناء عدد من المنتجات منها (الأغذية الأساسية والخدمات المتعلقة بالرعاية الصحية والتعليم)، ويدفع المستهلك تكلفة ضريبة القيمة المضافة على السلع والخدمات التي يشتريها. أما المنشآت، فتدفع للحكومة ضريبة القيمة المضافة التي يتم تحصيلها من عمليات شراء المستهلكين، وتسترد المنشآت ضريبة القيمة المضافة التي دفعتها لمورديها.
السعودية	لوائح العمل في المملكة العربية السعودية التي تفرض على الشركات العاملة في المملكة توظيف نسبة معينة من السعوديين.
يوم عمل	أي يوم عمل فيما عدا يومي الجمعة والسبت وأي يوم يكون عطلة رسمية في المملكة العربية السعودية وأي يوم تغلق فيه المؤسسات المصرفية أبوابها عن العمل في المملكة بموجب الأنظمة السارية والإجراءات الحكومية الأخرى.
نظام العمل	نظام العمل السعودي الصادر بالمرسوم الملكي رقم م/٥١ وتاريخ ٢٣/٠٨/١٤٢٦هـ (الموافق ٢٧/٠٩/٢٠٠٥م) وتعديلاته.
هـ	التقويم الهجري.
م	التقويم الميلادي.
الجمعية العامة	الجمعية العامة لمساهمي الشركة.
الجمعية العامة العادية	الجمعية العامة العادية لمساهمي الشركة.
الجمعية العامة غير العادية	الجمعية العامة غير العادية لمساهمي الشركة.
الجمعية العامة التحولية	الجمعية العامة التحولية لمساهمي الشركة.
الجمهور	تعني في قواعد طرح الأوراق المالية والالتزامات المستمرة الأشخاص غير المذكورين أدناه: ١. تابعي المصدر. ٢. المساهمين الكبار في المصدر. ٣. أعضاء مجلس الإدارة وكبار التنفيذيين للمصدر. ٤. أعضاء مجالس الإدارة وكبار التنفيذيين لتابعي المصدر. ٥. أعضاء مجالس الإدارة وكبار التنفيذيين لدى المساهمين الكبار في المصدر. ٦. أي أقرباء للأشخاص المشار إليهم في (١، ٢، ٣، ٤، ٥) أعلاه. ٧. أي شركة يسيطر عليها أي من الأشخاص المشار إليهم في (١، ٢، ٣، ٤، ٥، ٦) أعلاه. ٨. الأشخاص الذين يتصرفون بالاتفاق معاً ويملكون مجتمعين (٥٪) أو أكثر من فئة الأسهم المراد إدراجها.

المصطلح	التعريف
الأطراف ذوو العلاقة	يقصد بهم: ١. تابعو الشركة. ٢. المساهمون الكبار في الشركة. ٣. أعضاء مجلس الإدارة وكبار التنفيذيين في الشركة. ٤. أعضاء مجلس الإدارة وكبار التنفيذيين لتابعي الشركة. ٥. أعضاء مجلس الإدارة وكبار التنفيذيين لدى المساهمين الكبار في الشركة. ٦. أي أقرباء للأشخاص المشار إليهم في البند رقم (٤،٣،٢،١) أو (٥) أعلاه. ٧. أي شركة يسيطر عليها أي شخص مشار إليه في البند رقم (٦،٥،٤،٣،٢،١) أعلاه.
عوامل المخاطرة	هي مجموعة المؤثرات المحتملة التي يجب الإلمام بها والتحوط لها قبل اتخاذ قرار الاستثمار في الأسهم محل التسجيل والإدراج.
الريال	الريال سعودي - عملة المملكة العربية السعودية.
رؤية ٢٠٣٠	البرنامج الاقتصادي الاستراتيجي الوطني الذي يهدف إلى تقليل الاعتماد على النفط وصناعة البتروكيماويات وتنويع الاقتصاد السعودي وتطوير الخدمات العامة.
وباء كورونا أو فيروس كورونا (كوفيد ١٩)	هو مرض فيروسي مُعدي يُعرف باسم فيروس كورونا واختصاراً «كوفيد ١٩»، حيث بدأ بالانتشار في معظم دول العالم ومن ضمنها المملكة العربية السعودية وذلك في مطلع العام ٢٠٢٠م، وعلى أثر ذلك صنفته منظمة الصحة العالمية بأنه وباء عالمي.



(٢)

عوامل المخاطرة

www.alqemam.com

٢- عوامل المخاطرة

إن الاستثمار في الأسهم التي سيتم إدراجها إدراجاً مباشراً في السوق الموازية ينطوي عليه مخاطر عالية وقد لا يكون الاستثمار فيها ملائماً إلا للمستثمرين القادرين على تقييم مزايا ومخاطر هذا الاستثمار وتحمل أيّ خسارة قد تتجم عنه.

يتعين على كل من يرغب في الاستثمار في الأسهم التي سيتم إدراجها إدراجاً مباشراً وسيتم تداولها في السوق الموازية دراسة كافة المعلومات التي يحتويها هذا المستند بعناية بما فيها عوامل المخاطرة المبينة أدناه قبل اتخاذ أي قرار بالاستثمار في الأسهم موضع الإدراج المباشر، علماً بأن المخاطر الموضحة أدناه قد لا تشمل جميع المخاطر التي يمكن أن تواجهها الشركة، بل إنه من الممكن وجود عوامل إضافية ليست معلومة للشركة في الوقت الحالي والتي من شأنها التأثير على عملياتها.

إن نشاط الشركة، والظروف المالية، والتوقعات المستقبلية، ونتائج العمليات، والتدفقات النقدية، قد تتأثر سلباً بصورة جوهرية إذا ما حدثت أو تحققت أي من المخاطر التي تضمنها هذا القسم والتي ترى إدارة الشركة حالياً أنها جوهرية. بالإضافة إلى أي مخاطر أخرى لم يحددها مجلس الإدارة أو يصنفها حالياً بأنها غير جوهرية، لكنها قد تحدث بالفعل وتصبح جوهرية.

وفي حالة حدوث أو تحقق أحد عوامل المخاطرة التي تعتقد إدارة الشركة في الوقت الحاضر بأنها جوهرية، أو حدوث أية مخاطر أخرى لم يتسن لإدارة الشركة أن تحددها، أو التي تعتبرها في الوقت الحالي غير جوهرية، فإن ذلك قد يؤدي إلى انخفاض سعر سهم الشركة في السوق وإضعاف قدرتها على توزيع أرباح على المساهمين وقد يخسر المستثمر كامل استثماره في أسهم الشركة أو جزء منه.

ويُقر أعضاء مجلس إدارة الشركة بأنه على حد علمهم واعتقادهم، فإنه لا توجد أي مخاطر جوهرية أخرى كما في تاريخ هذا المستند بخلاف تلك المذكورة في هذا القسم، يمكن أن تؤثر على قرارات المستثمرين بالاستثمار في الأسهم التي سيتم إدراجها إدراجاً مباشراً في السوق الموازية. إن المخاطر والشكوك المبينة أدناه مقدمة بترتيب لا يعبر عن مدى أهميتها. كما أن المخاطر والشكوك الإضافية، بما في ذلك تلك غير المعلومة حالياً أو التي تعتبر غير جوهرية، قد يكون لها التأثيرات المبينة أعلاه.

٢-١ المخاطر المتعلقة بنشاط الشركة وعملياتها

٢-١-١ مخاطر عدم الالتزام بنظام الشركات والنظام الأساسي للشركة

يفرض نظام الشركات الصادر بموجب المرسوم الملكي رقم (م/٣) بتاريخ ٢٨/٠١/١٤٢٧هـ (الموافق ١٠/١١/٢٠١٥م) بعض المتطلبات النظامية التي يتوجب على الشركة الالتزام بها، ويستلزم ذلك قيام الشركة باتخاذ الإجراءات المحددة والمطلوبة لضمان التزامها بمثل هذه المتطلبات والتي قد تؤثر على أعمال الشركة وتستغرق وقت طویل. إن الشركة ملتزمة بالمتطلبات النظامية لنظام الشركات، ولا يوجد لدى الشركة أية مخالفات لنظام الشركات كما في تاريخ هذا المستند. كما أن نظام الشركات الحالي قد فرض عقوبات أشد صرامة على مخالفة أحكامه وقواعده الإلزامية، وبحسب المادة رقم (٢١٣) من نظام الشركات الحالي، تصل الغرامات عند مخالفة أي من أحكامه إلى (٥٠٠,٠٠٠) خمسمائة ألف ريال سعودي، وتتضاعف في حال إعادة مخالفة أحكامه خلال ثلاث سنوات من تاريخ الحكم بحسب المادة رقم (٢١٤) من نظام الشركات الحالي. وبالتالي، وفي حال تعرضت الشركة إلى إحدى هذه العقوبات نتيجة عدم التزامها بتلك الأحكام، أو في حال عدم التزامها بأحكام النظام الأساسي للشركة، فإن ذلك سيؤثر بشكل سلبي وجوهري على أعمال الشركة ونتائج عملياتها وأدائها المالي وربحيته وتوقعاتها المستقبلية.

٢-١-٢ المخاطر المتعلقة بصور نظام الشركات الجديد

تعمل وزارة التجارة على مشروع إصدار نظام الشركات الجديد الذي يهدف إلى تيسير الإجراءات والمتطلبات النظامية لتحفيز بيئة الأعمال ودعم الاستثمار، كما يهدف إلى تحقيق التوازن بين أصحاب المصالح، وتوفير إطار فعال لحكومة الشركات ويتسم بالعدالة، وتكريس العمل المؤسسي، ويساهم في استدامة الكيانات الاقتصادية، بما في ذلك الشركات العائلية، وجذب الاستثمارات المحلية والأجنبية، وتوافر مصادر تمويلية مستدامة، ويلبي احتياجات ومتطلبات قطاع ريادة الأعمال، ويحفز على نمو المنشآت الصغيرة والمتوسطة. وقد يتطلب نظام الشركات الجديد عند إصداره عدة تغييرات في الأنظمة والقوانين التي تتبعها الشركة حالياً مما قد يعود عليها بتكاليف غير متوقعة، أو يفرض عليها بعض الأنظمة أو التغييرات التي تؤثر سلباً على أعمالها ونتائج عملياتها وأرباحها وخطط أعمالها المستقبلية.

٣-١-٢ مخاطر حداثة تشكيل مجلس الإدارة واللجان وعدم تطبيق قواعد الحوكمة

قامت الشركة حديثاً باتخاذ بعض الإجراءات المتعلقة بتطبيق بعض بنود لائحة حوكمة الشركات الصادرة عن هيئة السوق المالية، حيث قامت بتشكيل مجلس إدارة للشركة واعتماد تعيينه من قبل الجمعية العامة التحولية التي عُقدت بتاريخ ١٤٤٣/٠٩/٠٣هـ (الموافق ٢٠٢٢/٠٤/٠٤م). بناءً على توصية مجلس الإدارة، فقد تم تعيين لجنة مراجعة، وتم اعتماد لجنة المراجعة من قبل الجمعية العامة العادية التي عُقدت بتاريخ ١٤٤٣/١٠/٠٩هـ (الموافق ٢٠٢٢/٠٥/١٠م). ونظراً لكون لائحة الحوكمة استرشادية على جميع الشركات المدرجة في السوق المالية الموازية، فإن الشركة لا تلتزم بكافة الأحكام الواردة فيها. وفي حال تم تطبيق لائحة حوكمة الشركات بشكل إلزامي، فإن عدم مقدرة أعضاء مجلس الإدارة وأعضاء اللجان على القيام بالمسؤوليات المحددة لهم بما يكفل حماية مصالح الشركة ومساهمتها سوف يؤثر على قدرتهم على الالتزام بنظام الحوكمة في الشركة، مما سيُعرض الشركة إلى احتمالية عدم التزامها بمتطلبات الإفصاح المستمر بعد الإدراج من جهة، وإلى مخاطر تشغيلية وإدارية ومالية من جهة أخرى، الشيء الذي سيؤثر بشكل سلبي وجوهري على أعمال الشركة المستقبلية ومركزها المالي ونتائجها التشغيلية.

٤-١-٢ المخاطر المرتبطة بقصور الخبرة في إدارة الشركات المدرجة

إن نجاح أعمال الشركة يعتمد بشكل أساسي على قدرة إدارتها على اتخاذ القرارات المناسبة والصحيحة فيما يتعلق بأعمالها وأنشطتها. وحيث أن موظفي الإدارة العليا ليست لديهم خبرة في إدارة الشركات المساهمة العامة وفي كيفية التقيد باللوائح والأنظمة الخاصة بالشركات المساهمة المدرجة في السوق المالية السعودية، كالاتزام بمتطلبات الإفصاح المستمر وإعداد التقارير المختلفة وفقاً لما هو مطلوب بموجب هذه الأنظمة واللوائح، فإنه يتوجب على الإدارة العليا للشركة بذل جهود إضافية لضمان التزامها بالقواعد والأنظمة المفروضة على الشركات المدرجة. وفي حال عدم التزام الشركة بهذه القواعد، ستعرض الشركة للعقوبات النظامية والغرامات والذي بدوره سوف يؤثر سلباً وبشكل جوهري على أعمالها وتوقعاتها ومركزها المالي.

٥-١-٢ المخاطر المتعلقة بعدم الالتزام بنظام السوق المالية ولوائحه التنفيذية

سوف تخضع الشركة بعد إدراجها في السوق الموازية لنظام السوق المالية وللأنظمة واللوائح والتعاميم الصادرة عن هيئة السوق المالية، وفي حال عدم قدرة الشركة على التقيد بأي من اللوائح والأنظمة التي ستخضع لها، فإنها ستكون عرضة لغرامات مالية وعقوبات مثل الإيقاف المؤقت لتداول الأسهم أو إلغاء إدراج أسهم الشركة في حال عدم التزامها، مما يؤثر بشكل سلبي وجوهري على أعمال الشركة ونتائج عملياتها وأدائها المالي وربحيتها وتوقعاتها المستقبلية.

٦-١-٢ مخاطر قرارات الإدارة

تعتمد نتائج أعمال الشركة بشكل رئيسي على قدرة إدارتها على اتخاذ القرارات الصحيحة والمناسبة فيما يتعلق بأعمالها وبأنشطتها وفي الوقت المناسب. وفي حال قامت إدارة الشركة باتخاذ قرارات خاطئة فيما يخص أعمالها بشكل عام مثل توظيف الكوادر غير المؤهلة أو وضع خطط أعمال غير فعالة أو وضع سياسات تشغيلية غير مناسبة أو غيرها، فسوف ينعكس ذلك سلباً على أداء الشركة ونتائج عملياتها ووضعها المالي.

٧-١-٢ المخاطر المتعلقة بأخطاء الموظفين أو سوء سلوكهم

قد تواجه الشركة سوء سلوك أو أخطاء من الموظفين لا تستطیع تلافياها كالغش والأخطاء المتعمدة والاختلاس والاحتيال والسرقة والتزوير، بالإضافة إلى سوء استخدام ممتلكاتها والتصرف نيابةً عنها دون الحصول على التفويضات الإدارية المطلوبة. وقد يترتب عن تلك التصرفات تبعات ومسؤوليات تتحملها الشركة، أو عقوبات نظامية، أو مسؤولية مالية، مما سوف يؤثر سلباً وبشكل جوهري على سمعة الشركة ووضعها المالي أو نتائج عملياتها وتوقعاتها المستقبلية.

٨-١-٢ مخاطر السيولة

تتمثل مخاطر السيولة في عدم قدرة الشركة على مقابلة التزاماتها المتعلقة بالمطلوبات المالية حال استحقاقها، وقد تقع أية أحداث طارئة أو مفاجئة تتطلب سيولة فورية أو تتطلب بيع موجودات مالية بسرعة كافية وبقيمتها العادلة لتغطية السيولة المطلوبة.

بلغت نسبة التداول (إجمالي الأصول المتداولة إلى إجمالي الالتزامات المتداولة) لدى الشركة ٦,٣٢ مرة كما في ٢٠٢٠/١٢/٣١م، و١٥,٢٢ مرة كما في ٢٠٢١/١٢/٣١م ١١,٣٨ مرة كما في ٢٠٢٢/٠٩/٣٠م. وعلى الرغم منه، ففي حال لم تكن الشركة قادرة على الوفاء بالتزاماتها الحالية أو المستقبلية في مواعيد استحقاقها لا سيما قصيرة الأجل منها، فإنها ستكون عرضة للتعثّر المالي، مما سيؤثر سلباً على أعمال الشركة وأدائها المالي وتوقعاتها المستقبلية.

٩-١-٢ المخاطر المتعلقة بتوفر التمويل مستقبلاً

لا توجد لدى الشركة أي تسهيلات ائتمانية أو قروض قائمة كما في تاريخ هذا المستند، وقد تلجأ الشركة إلى الحصول على قروض وتسهيّلات بنكية لتمويل خطط التوسع في المستقبل، ومن الجدير ذكره أن الحصول على التمويل قد يعتمد على رأس مال الشركة ومركزها المالي وتدفقاتها النقدية وسجلها الائتماني والضمانات المقدمة، والجدير بالذكر أنه لا توجد لدى الشركة أية تسهيلات ائتمانية أو قروض قائمة كما في تاريخ هذا المستند، ولا تعطي الشركة أي تأكيد أو ضمان بشأن حصولها على التمويل المناسب إذا استدعت الحاجة لذلك. إن عدم قدرة الشركة على الحصول على التمويل الذي تحتاجه من جهات ممولة، أو عدم قدرتها على الحصول على التمويل بشروط تفضيلية مقبولة تتناسب مع الشركة، سيكون له أثر سلبي على أداء الشركة وعملياتها التشغيلية وتدفقاتها النقدية وخططها المستقبلية.

١٠-١-٢ المخاطر المتعلقة بالائتمان

مخاطر الائتمان هي مخاطر تنشأ عندما يعجز أحد الأطراف عن الوفاء بالتزام مالي معين للطرف الآخر، وقد تواجه الشركة مخاطر الائتمان في عدة حالات مؤقتة أو دائمة، منها على سبيل المثال وجود أرصدة مدينة من العملاء غير مسددة، أو فشل أطراف مدينة أخرى في الوفاء بالتزاماتها تجاه الشركة، أو غيرها.

بلغ صافي الذمم المدينة للشركة (٢٩,٧٦٥,٥٠٧) تسعة وعشرين مليون وسبعمائة وخمسة وستين ألف وخمسمائة وسبعة ريالاً سعودية كما في ٢٠٢٠/١٢/٣١م، و(٢٣,٠٤٦,١٤٩) ثلاثة وعشرين مليون وستة وأربعين ألف ومائة وتسعة وأربعين ريالاً سعودية كما في ٢٠٢١/١٢/٣١م، و(٢٥,٨٢٧,٣٦٥) خمسة وعشرين مليون وثمانمائة وسبعة وعشرين ألف وثلاثمائة وخمسة وستين ريالاً سعودية كما في ٢٠٢٢/٠٩/٣٠م، حيث شكل ما نسبته ٨٧,٧٣٪ و ٥٣,٣٩٪ و ٤٩,١١٪ من إجمالي الأصول على التوالي.

ويوضح الجدول التالي أرصدة الذمم المدينة للشركة كما في نهاية عام ٢٠٢٠م وعام ٢٠٢١م والتسعة أشهر الأولى من عام ٢٠٢٢م:

الجدول رقم (١): الذمم المدينة للشركة

الأرقام بالريال السعودي	كما في ٢٠٢٠/١٢/٣١ (مراجعة)	كما في ٢٠٢٠/١٢/٣١ (مراجعة)	كما في ٢٠٢٢/٠٩/٣٠ (مفحوصة)
الذمم المدينة			
مجمّل الذمم المدينة	٢٦,٠٠٢,٢١٤	٣٣,٣٩٢,٠١٢	٢٦,٩٧٤,٥١٥
يخصم: مخصص الخسائر الائتمانية المتوقعة	(٢,٩٥٦,٠٦٥)	(٣,٦٢٦,٥٠٥)	(١,١٤٧,١٥٠)
صافي الذمم المدينة	٢٣,٠٤٦,١٤٩	٢٩,٧٦٥,٥٠٧	٢٥,٨٢٧,٣٦٥

الأرقام بالريال السعودي)	كما في م ٢٠٢٠/١٢/٣١ (مراجعة)	كما في م ٢٠٢٢/٠٩/٣٠ (مفحوصة)
النسبة من إجمالي الأصول	٨٧,٧٢ %	٥٣,٣٩ %
حركة مخصص الخسائر الائتمانية المتوقعة		
كما في ١ يناير	٤,٢٦٦,٢٨٧	٣,٦٢٦,٥٠٥
مخصص الخسائر الائتمانية المتوقعة	(٦٣٩,٨٨٢)	(١,٨٠٨,٩١٥)
كما في ٣١ ديسمبر	٣,٦٢٦,٥٠٥	٢,٩٥٦,٠٦٥
النسبة من مجمل الذمم المدينة	١٠,٨٦ %	١١,٣٧ %

المصدر: شركة تقنيات القمم للحاسبات والنظم التجارية

وتقوم الشركة بتطبيق سياسة معتمدة من الإدارة التنفيذية للحد من تعرضها لمخاطر الائتمان، وذلك بمتابعة أداء التحصيلات وبفرض حدود ائتمانية لكل عميل بناءً على التجربة التاريخية معه وبحسب أدائه المتوقع. ليس هناك لدى الشركة أية ذمم مدينة معدومة تم شطبها خلال عام ٢٠٢٠م و٢٠٢١م وفترة التسعة أشهر الأولى من عام ٢٠٢٢م، ويوضح الجدول التالي الأرصدة التي تجاوزت موعد استحقاقها ولم تهبط قيمتها:

الجدول رقم (٢): أعمار الذمم المدينة للشركة

أرصدة تجاوزت موعد استحقاقها ولم تهبط قيمتها				
(ريال سعودي)	أقل من ١٨٠ يوم	١٨١ إلى ٣٦٥ يوم	٣٦٦ إلى ٧٣٠ يوم	الإجمالي
كما في م ٢٠٢٢/٠٩/٣٠	٣,١٥٠,١١٧	٣,٢٦٥,٣٤٥	٢٠,٥٥٩,٠٥٣	٢٦,٩٧٤,٥١٥
كما في م ٢٠٢١/١٢/٣١	٩,١٩٠,٧٦٠	٤٨٧,٨٥٠	١٦,٣٢٣,٦٠٤	٢٦,٠٠٢,٢١٤
كما في م ٢٠٢٠/١٢/٣١	١٨,٦٦٩,٠١٦	١٠,٨٦٨,٤٠١	٣,٨٥٤,٥٩٥	٣٣,٣٩٢,٠١٢

المصدر: شركة تقنيات القمم للحاسبات والنظم التجارية

ويوضح الجدول التالي أكبر خمسة مدينين للشركة:

الجدول رقم (٣): المدينون الرئيسيون للشركة

المدين	كما في ٢٠٢٠/١٢/٣١ (ريال سعودي)	النسبة من الإجمالي	كما في ٢٠٢١/١٢/٣١ (ريال سعودي)	النسبة من الإجمالي	كما في ٢٠٢٢/٠٩/٣٠ (ريال سعودي)	النسبة من الإجمالي
١ مدين ١	٢,١٨٠,٦٦٥	%٧,٣٣	٢,١٨٠,٦٦٥	%٩,٤٦	٢,١٨٠,٦٦٥	%٨,٤٤
النسبة من إجمالي الإيرادات	%٧,٧٧		%٩,٨٤		%١٤,١٢	
النسبة من إجمالي الأصول	%٦,٤٣		%٥,٠٥		%٤,١٥	
٢ مدين ٢	٩٥٠,٧٥٠	%٣,١٩	٢٩,٠٠٠	%٠,١٣	٢,٠٥٩,٨٨٠	%٧,٩٨
النسبة من إجمالي الإيرادات	%٣,٣٩		%٠,١٣		%١٣,٣٤	
النسبة من إجمالي الأصول	%٢,٨٠		%٠,٠٧		%٣,٩٢	
٣ مدين ٣	-	-	١,٨٩٧,٥٠٠	%٨,٢٣	١,٨٩٧,٥٠٠	%٧,٣٥
النسبة من إجمالي الإيرادات	-		%٨,٥٦		%١٢,٢٨	
النسبة من إجمالي الأصول	-		%٤,٤٠		%٣,٦١	
٤ مدين ٤	-	-	١,٥٥٠,٠٠٠	%٦,٧٣	١,٥٥٠,٠٠٠	%٦,٠٠
النسبة من إجمالي الإيرادات	-		%٦,٩٩		%١٠,٠٣	
النسبة من إجمالي الأصول	-		%٣,٥٩		%٢,٩٥	
٥ مدين ٥	١,٢٧١,٤٩٥	%٤,٢٧	١,٥٤٢,٧١٥	%٦,٦٩	١,٥٤٢,٧١٥	%٥,٩٧
النسبة من إجمالي الإيرادات	%٤,٥٣		%٦,٩٦		%٩,٩٩	
النسبة من إجمالي الأصول	%٣,٧٥		%٣,٥٧		%٢,٩٢	

النسبة من الإجمالي	كما في ٢٠٢٢/٠٩/٣٠ (ريال سعودي)	النسبة من الإجمالي	كما في ٢٠٢١/١٢/٣١ (ريال سعودي)	النسبة من الإجمالي	كما في ٢٠٢٠/١٢/٣١ (ريال سعودي)	المدين
%٦٤,٢٦	١٦,٥٩٦,٦٠٥	%٦٨,٧٦	١٥,٨٤٦,٢٦٩	%٨٥,٢١	٢٥,٣٦٢,٥٩٧	مدينون آخرون
	%١٠٧,٤٤		%٧١,٥٠		%٩٠,٣٩	النسبة من إجمالي الإيرادات
	%٣١,٥٦		%٣٦,٧١		%٧٤,٧٥	النسبة من إجمالي الأصول
%١٠٠,٠٠	٢٥,٨٢٧,٣٦٥	%١٠٠,٠٠	٢٣,٠٤٦,١٤٩	%١٠٠,٠٠	٢٩,٧٦٥,٥٠٧	المجموع
	%١٦٧,٢٠		%١٠٣,٩٩		%١٠٦,٠٨	النسبة من إجمالي الإيرادات
	%٤٩,١١		%٥٣,٣٩		%٨٧,٧٣	النسبة من إجمالي الأصول

المصدر: شركة تقنيات القمم للحاسبات والنظم التجارية

وفي حال عدم التزام المدينين بسداد مستحقات الشركة في مواعيدها أو عدم التزامهم على الإطلاق بالسداد جزئياً أو كلياً، فسوف يؤثر ذلك بشكل سلبي وجوهري على نتائج عمليات الشركة ووضعها المالي وتدفقاتها النقدية.

١١-١-٢ مخاطر تتعلق بالذمم الدائنة للشركة

تتمثل الذمم الدائنة للشركة في الذمم الدائنة التجارية إضافة إلى المصروفات المستحقة والالتزامات المتداولة الأخرى (تتكون من ضريبة القيمة المضافة ومصروفات مستحقة ودفعات مقدمة من عملاء)، وكانت كما يلي:

كما في ٢٠٢٠/١٢/٣١م، بلغ إجمالي رصيد الذمم الدائنة التجارية للشركة (٨٣٣,٧٥٣) ثمانمائة وثلاثة وثلاثين ألف وسبعمائة وثلاثة وخمسين ريال سعودي، حيث شكل ما نسبته ١٢,٢٠% من إجمالي الالتزامات. وبلغ رصيد المصروفات المستحقة والأرصدة الدائنة الأخرى (٢,٨٦٩,٤٢٨) مليونين وثمانمائة وتسعة وستين ألف وأربعمائة وثمانية وعشرين ريال سعودي، حيث شكل ما نسبته ٤٥,٤٢% من إجمالي الالتزامات.

كما في ٢٠٢١/١٢/٣١م، بلغ إجمالي رصيد الذمم الدائنة التجارية للشركة (٤٥٨,٥٩٧) أربعمائة وثمانية وخمسين ألف وخمسمائة وسبعة وتسعين ريال سعودي، حيث شكل ما نسبته ١٢,٢٨% من إجمالي الالتزامات. وبلغ رصيد المصروفات المستحقة والأرصدة الدائنة الأخرى (٧٩٦,٢٤٤) سبعمائة وستة وتسعين ألف ومائتين وأربعة وأربعين ريال سعودي، حيث شكل ما نسبته ٢١,٤٩% من إجمالي الالتزامات.

كما في ٢٠٢٢/٠٩/٣٠م، بلغ إجمالي رصيد الذمم الدائنة التجارية للشركة (٦٠٠,١٤٠) ستمائة ألف ومائة وأربعين ريال سعودي، حيث شكل ما نسبته ١١,٢٥% من إجمالي الالتزامات. وبلغ رصيد المصروفات المستحقة والأرصدة الدائنة الأخرى (٧٩١,٠٥٢) سبعمائة وواحد وتسعين ألف واثنين وخمسين ريال سعودي، حيث شكل ما نسبته ١٤,٨٣% من إجمالي الالتزامات.

وفي حال لم تتمكن الشركة من سداد كامل قيمة الذمم الدائنة التجارية والمصروفات المستحقة والالتزامات المتداولة الأخرى ضمن المدة الزمنية المحددة، فسوف يؤثر ذلك سلباً على سمعتها وعلى رغبة الأطراف الدائنة بالاستمرار في التعامل معها، وقد يصعب عليها الاستمرار في الحصول على الشروط المناسبة للدفع الأجل مستقبلاً، مما سيؤثر بشكل سلبي على عملياتها التشغيلية وأدائها المالي.

١٢-١-٢ المخاطر المتعلقة بالالتزامات المحتملة

إن أي التزامات محتملة على الشركة، مثل التكاليف المتعلقة بالزكاة والضرائب والدعاوى القضائية، وغيرها من الالتزامات أو التكاليف الأخرى المتعلقة بنشاط الشركة، في حال تحققها فإنها ستؤثر سلباً على الوضع المالي للشركة ومركزها المالي ونتائج عملياتها وتوقعاتها المستقبلية.

١٣-١-٢ المخاطر المتعلقة بالتعاملات مع الأطراف ذات العلاقة

حصلت الشركة على موافقة الجمعية العامة العادية التي عقدت بتاريخ ١٠/٠٩/١٤٤٣هـ (الموافق ١٠/٠٥/٢٠٢٢م) على جميع التعاملات مع الأطراف ذوي العلاقة التي تمت خلال عام ٢٠٢١م، كما حصلت على موافقة الجمعية العامة العادية التي عقدت بتاريخ ٢١/٠٤/١٤٤٤هـ (الموافق ١١/١٥/٢٠٢٢م) على جميع التعاملات مع الأطراف ذوي العلاقة التي تمت خلال فترة التسعة أشهر الأولى من عام ٢٠٢٢م، وذلك بما يتوافق مع المادة (٧١) الواحدة والسبعون من نظام الشركات. وتضمنت أعمال الشركة تعاملات مع أطراف ذوي علاقة كأعضاء مجلس الإدارة والمساهمين، ولدى بعض المساهمين في الشركة ملكية في عدد من الشركات الشقيقة التي تعاملت معها الشركة على أساس تجاري بحت دون أن تشتمل على أي شروط أو معاملات تفضيلية، ويوضح الجدول التالي العقود والاتفاقيات التي أبرمتها الشركة مع الأطراف ذوي العلاقة:

الجدول رقم (٤): العقود مع الأطراف ذات العلاقة

موضوع العقد	تاريخ التوقيع	المدة	تاريخ الانتهاء	قيمة العقد (ريال سعودي)	تجديد العقد
اتفاقية تقديم خدمات تقنية - مؤسسة القمة العاشرة	٢٠٢٠/٠١/٠١م	٣ سنوات ميلادية	٢٠٢٢/١٢/٣١م	١٠,٠٠٠,٠٠٠	يُجدد تلقائياً باتفاق الطرفين
اتفاقية تقديم خدمات تقنية - مؤسسة افاق ساهر للمقاولات	٢٠٢٠/٠١/٠١م	٣ سنوات ميلادية	٢٠٢٢/١٢/٣١م	١٠,٠٠٠,٠٠٠	يُجدد تلقائياً باتفاق الطرفين
اتفاقية تقديم خدمات تقنية - مؤسسة يرام التجارية	٢٠٢٠/٠١/٠١م	٣ سنوات ميلادية	٢٠٢٢/١٢/٣١م	٥,٠٠٠,٠٠٠	يُجدد تلقائياً باتفاق الطرفين
اتفاقية تقديم خدمات تقنية - شركة عالم النظم والبرامج	٢٠٢٠/٠١/٠١م	٣ سنوات ميلادية	٢٠٢٢/١٢/٣١م	١٠,٠٠٠,٠٠٠	يُجدد تلقائياً باتفاق الطرفين
اتفاقية تقديم خدمات تقنية - شركة أجيال العروبة للمقاولات	٢٠٢٠/٠١/٠١م	٣ سنوات ميلادية	٢٠٢٢/١٢/٣١م	٥,٠٠٠,٠٠٠	يُجدد تلقائياً باتفاق الطرفين
اتفاقية تقديم خدمات تقنية - شركة ألفا جاما التجارية	٢٠٢٠/٠١/٠١م	٣ سنوات ميلادية	٢٠٢٢/١٢/٣١م	١,٠٠٠,٠٠٠	يُجدد تلقائياً باتفاق الطرفين

المصدر: شركة تقنيات القمم للحاسبات والنظم التجارية

وقد بلغت المستحقات من الأطراف ذوي العلاقة كما يلي:

- (٤٩,٠٤٧) تسعة وأربعون ألف وسبعة وأربعون ريال سعودي كما في ٢٠٢٠/١٢/٣١ م، أي بنسبة ١٤,٠٪ من إجمالي الأصول.
- (١,١٣٠,٣٩٧) مليون ومائة وثلاثون ألف وثلاثمائة وسبعة وتسعون ريال سعودي كما في ٢٠٢١/١٢/٣١ م، أي بنسبة ٢,٦٢٪ من إجمالي الأصول.
- (٣٥٢,٥٠١) ثلاثمائة واثنان وخمسون ألف وخمسمائة وواحد ريال سعودي كما في ٢٠٢٢/٠٩/٣٠ م، أي بنسبة ٠,٦٧٪ من إجمالي الأصول.

أما فيما يتعلق بالمستحقات إلى الأطراف ذوي العلاقة، فقد بلغت كما يلي:

- (١١٣,٠٦٤) مائة وثلاثة عشر ألف وأربعة وستون ريال سعودي كما في ٢٠٢٠/١٢/٣١ م، أي بنسبة ١,٧٩٪ من إجمالي الالتزامات.
- (٢٠٢,٦٤٨) مائتان وثلاثة آلاف وستمائة وثمانية وأربعون ريال سعودي كما في ٢٠٢١/١٢/٣١ م، أي بنسبة ٥,٥٠٪ من إجمالي الالتزامات.
- (١,٩٠٧,١٤٧) مليون وتسعمائة وسبعة آلاف ومائة وسبعة وأربعون ريال سعودي كما في ٢٠٢٢/٠٩/٣٠ م، أي بنسبة ٣٥,٧٥٪ من إجمالي الالتزامات.

ويوضح الجدول التالي تفاصيل التعاملات مع الأطراف ذوي العلاقة خلال عام ٢٠٢٠ م وعام ٢٠٢١ م وفترة التسعة أشهر الأولى من عام ٢٠٢٢ م:

الجدول رقم (٥): التعاملات مع الأطراف ذوي العلاقة

الطرف ذو العلاقة	نوع التعاملات	خلال ٢٠٢٠ م (ريال سعودي)	خلال ٢٠٢١ م (ريال سعودي)	التسعة أشهر الأولى ٢٠٢٢ م (ريال سعودي)	كما في ٢٠٢٠/١٢/٣١ م (ريال سعودي)	كما في ٢٠٢١/١٢/٣١ م (ريال سعودي)	كما في ٢٠٢٢/٠٩/٣٠ م (ريال سعودي)
قيمة التعاملات							
مؤسسة آفاق ساهر للمقاولات	مبيعات	٤,٨٠٨,٢٨٦	٦,٦٨٢,٥٤٦	-	-	٨٩٤,١٥٨	٢٤٠,٠٠٠
شركة عالم النظم والبرامج	مبيعات	٣,٨٦٤,١٩٩	٢,٢٧٤,٣٤٨	-	-	١٠٨,٥٤٨	١٠٨,٥٤٨
مؤسسة يرام التجارية	مصرفات مدفوعة بالنيابة*	٤٩,٠٤٧	٥٠٧,٦٤٢	٥٠٧,١٨٥	٤٩,٠٤٧	٧٩,٠٠٠	-
	مبيعات	٥٠٧,١٨٥	-	-	-	-	-
شركة ألفا جاما التجارية	مصرفات مدفوعة بالنيابة*	-	٢٢٠,١٧٠	١٧٢,٦١٧	-	٤٨,٢٠٥	٣,٦٣٥
مؤسسة القمة العاشرة	مبيعات	-	٢,٣١١,٩٩٠	-	-	٤٨٦	٣١٨
	مصرفات مدفوعة بالنيابة*	-	-	٣١٨	-	-	-
المجموع					٤٩,٠٤٧	١,١٣٠,٣٩٧	٣٥٢,٥٠١
	النسبة من إجمالي الأصول				١٤,٠٪	٢,٦٢٪	٠,٦٧٪
	النسبة من إجمالي الإيرادات				١٧,٠٪	٥,١٠٪	٢,٢٨٪

الطرف ذو العلاقة	نوع التعاملات	خلال ٢٠٢٠ م (ريال سعودي)	خلال ٢٠٢١ م (ريال سعودي)	التسعة أشهر الأولى ٢٠٢٢ م (ريال سعودي)	كما في ٢٠٢٠/١٢/٣١ (ريال سعودي)	كما في ٢٠٢١/١٢/٣١ (ريال سعودي)	كما في ٢٠٢٢/٠٩/٣٠ (ريال سعودي)
قيمة التعاملات							
المساهم/ واصل عبدالله عبدالعزيز الواصل	تمويل	(٥,٧٩١,٤٤٤)	٢٠٣,٦٤٨	٣,١٩٥,٨٣٤	-	٢٠٣,٦٤٨	١,٣٠٣,٩٨٦
توزيعات أرباح		-	-	١,٠٠٠,٠٠٠	-	-	-
المساهم/ أنس عبدالرحمن علي القرعاوي	تمويل	-	-	١,٠٠٠,٠٠٠	-	-	٦٠٠,٠٠٠
شركة ألفا جاما التجارية	تمويل	١١١,٧٢٥	-	-	١١١,٧٢٥	-	-
شركة كوف للدعاية	تمويل	١,٣٣٩	-	-	١,٣٣٩	-	-
مؤسسة يرام التجارية	مصرفات مدفوعة بالنيابة*	-	-	-	-	-	٢,٨١٥
شركة أجيال العروبة للمقاولات	مصرفات مدفوعة بالنيابة*	-	-	-	-	-	٣٤٦
المجموع					١١٣,٠٦٤	٢٠٣,٦٤٨	١,٩٠٧,١٤٧
النسبة من إجمالي الالتزامات					١,٧٩%	٥,٥٠%	٣٥,٧٥%
النسبة من إجمالي الإيرادات					٠,٤٠%	٠,٩٢%	١٢,٣٥%

المصدر: شركة تقنيات القمم للحاسبات والنظم التجارية

* تتمثل المصروفات المدفوعة بالنيابة في مصاريف تشغيلية متعلقة بتوريد وتطوير واستخدام أنظمة وبرامج تقنية.

بلغت المبيعات إلى الأطراف ذوي العلاقة (٩,١٧٩,٦٧٠) تسعة ملايين ومائة وتسعة وسبعين ألف وستمائة وسبعين ريال سعودي خلال عام ٢٠٢٠م، حيث شكلت ما نسبته ٣٢,٧٢٪ من إجمالي إيرادات الشركة، وبلغت المبيعات إلى الأطراف ذوي العلاقة (١١,٢٦٨,٨٨٤) إحدى عشر مليون ومائتين وثمانين وستين ألف وثمانمائة وأربعة وثمانين ريال سعودي خلال عام ٢٠٢١م، حيث شكلت ما نسبته ٥٠,٨٥٪ من إجمالي إيرادات الشركة، ولم يكن هناك أي مبيعات إلى أطراف ذوي علاقة خلال فترة التسعة أشهر الأولى من عام ٢٠٢٢م. والجدير ذكره أن كافة التعاملات أو العقود مع الأطراف ذوي العلاقة تخضع لموافقة مجلس الإدارة وموافقة الجمعية العامة للشركة، وفي حال صوتت الجمعية العامة للشركة بعدم الموافقة على الدخول في تعاملات أو عقود جديدة مع الأطراف ذوي العلاقة لأي سبب من الأسباب، وفي حال تعذر على الشركة إيجاد البديل المناسب بالشروط المناسبة وضمن الفترة الزمنية المطلوبة، فسوف يؤثر ذلك سلباً على أعمال الشركة ونتائج عملياتها وتوقعاتها المستقبلية.

وبخلاف ما ذكر أعلاه، تُقر الشركة بأنه لا توجد أية عقود أو ترتيبات سارية المفعول عند تقديم مستند التسجيل هذا يكون فيها مصلحة لأحد المساهمين أو رئيس مجلس الإدارة، أو أحد أعضاء مجلس الإدارة، أو الرئيس التنفيذي، أو مدير الإدارة المالية، أو غيرهم من الأطراف الأخرى ذوي العلاقة.

١٤-١-٢ المخاطر المتعلقة بمتطلبات السعودية

تولي المملكة قضية التوطين أهمية قصوى في إطار «رؤية ٢٠٣٠»، وبالتالي يُعتبر الالتزام بمتطلبات السعودية متطلباً نظامياً تلتزم بموجبه جميع المنشآت (الشركات والمؤسسات) بتوظيف السعوديين والمحافظة على نسبة معينة من الموظفين السعوديين من مجموع عدد موظفيها. وكما في ٢٤/٠٩/٢٠٢٢م، صُنفت الشركة ضمن فئة الكيانات المتوسطة، حيث بلغ العدد الإجمالي لموظفيها (٧١) موظف منهم سعودي و(٤٤) غير سعودي، وبالتالي بلغت نسبة السعودة لديها ٣٨,٠٢٪، وبذلك فهي تدرج تحت تصنيف «أخضر متوسط» (راجع القسم رقم (٣-١٨) «الموظفون والسعودة» من هذا المستند). وفي حال عدم استطاعة الشركة الحفاظ على نسبة السعودة المطلوبة، أو في حال قررت وزارة الموارد البشرية والتنمية الاجتماعية مستقبلاً فرض سياسات توطین أكثر صرامة يصعب على الشركة الالتزام بها، فقد يؤدي ذلك لفرض عقوبات على الشركة كتعليق طلبات تأشيرات العمل ونقل الكفالة للعاملين غير السعوديين، والتي سيكون لها تأثير سلبي على أعمال الشركة ونتائج عملياتها وتوقعاتها المستقبلية.

١٥-١-٢ المخاطر المتعلقة بوقوع الكوارث الطبيعية

قد تتعرض الشركة لأي من الكوارث الطبيعية مثل الفيضانات والحرائق والزلازل والأحداث الطبيعية الأخرى التي تؤدي إلى إصابة مرافق الشركة بضرر كبير. وفي حال عدم توفر تغطية تأمينية كافية، فقد يعود ذلك بتكاليف مرتفعة وطائلة على الشركة، والذي سيؤثر بصورة كبيرة على قدرة الشركة على أداء وممارسة نشاطها، وبالتالي سيؤثر سلباً على عملياتها التشغيلية، كما أن حدوث أي كارثة من هذه الكوارث الطبيعية سيكون له أثر سلبي وجوهري على الأداء المالي للشركة وعلى مركزها المالي وتوقعاتها المستقبلية.

١٦-١-٢ المخاطر المتعلقة بالتشغيل والتوقف غير المتوقع للأعمال

تعتمد الشركة على فعالية أعمالها التجارية التشغيلية لاستمرار عملياتها، وإن أي توقف أو انقطاع لهذه العمليات لأي سبب كان على سبيل المثال لا الحصر: صدور متطلبات نظامية جديدة أو أي قصور يصيب أجهزة الحاسب الآلي أو غيره من الأمور التي قد تؤدي إلى انقطاع هذه العمليات، سيؤثر بشكل سلبي وجوهري على أعمال الشركة ووضعها المالي وتوقعاتها المستقبلية.

١٧-١-٢ المخاطر المتعلقة بعدم استخراج أو عدم تجديد التراخيص والتصاريح والشهادات اللازمة

تمارس الشركة نشاطها حالياً بموجب عدد من التراخيص والشهادات والتصاريح التي تتعلق بنشاطها، والتي حصلت عليها من قبل الجهات التنظيمية المختصة بالمملكة، وتشمل على سبيل المثال لا الحصر: شهادات السجل التجاري للشركة وفروعها الصادرة من وزارة التجارة، تراخيص وزارة الشؤون البلدية والقروية، تراخيص الهيئة العامة للإعلام المرئي والمسموع، شهادة تسجيل العلامة التجارية، شهادة عضوية الغرفة التجارية، التراخيص البلدية، تصاريح الدفاع المدني، شهادات السعودة والزكاة والتأمينات الاجتماعية، وغيرها. إن تفاصيل التراخيص والتصاريح الرئيسية والسجلات التجارية لشركة تقنيات القمم للحاسبات والنظم التجارية موضحة في القسم رقم (٣-١١) «الموافقات والتراخيص الحكومية» والقسم رقم (٣-١٢) «السجلات التجارية» من هذا المستند.

وينبغي أن تبقى هذه التراخيص والتصاريح سارية المفعول بشكل مستمر من خلال التزام الشركة بالأنظمة والقوانين المتعلقة بها. وفي حال فشلت الشركة في ذلك، فقد لا تتمكن من تجديد التراخيص والتصاريح القائمة أو الحصول على تراخيص وتصاريح جديدة قد تحتاجها لأغراض أخرى كالتوسع، مما سيؤدي إلى توقف أو تعثر أعمال الشركة، وبالتالي سيكون لذلك أثر سلبي وجوهري على نتائج أعمال الشركة ومركزها المالي وتوقعاتها المستقبلية.

١٨-١-٢ المخاطر المتعلقة بعدم الالتزام بمعايير الجودة والمواصفات المطلوبة من قبل العملاء

تسعى الشركة دائماً للحفاظ على رضا عملائها من خلال تقديم خدماتها ضمن أعلى معايير الجودة. وفي حال عدم قدرة الشركة على الاستمرار بتقديم خدماتها بنفس المستوى المطلوب لأي سبب من الأسباب، فإن ذلك سوف يؤثر سلباً على سمعتها لدى عملائها وعلى استمراريتهم بالتعامل معها، وبالتالي سيؤثر بشكل سلبي على إيرادات الشركة ونتائج عملياتها التشغيلية وأدائها المالي.

١٩-١-٢ المخاطر المتعلقة باستحقاقات الزكاة الشرعية المحتملة والمطالبات الإضافية

تُقدم الشركة إقراراتها الزكوية والضريبية لهيئة الزكاة والضريبة والجمارك خلال الوقت المحدد وتقوم بسداد المبالغ المستحقة عليها بشكل سنوي. من الجدير ذكره أنه قامت الشركة بتقديم إقراراتها الزكوية لجميع السنوات منذ تأسيسها وحتى تاريخ ١٢/٣١/٢٠٢١م، وتمت تسوية الزكاة حسب الإقرارات الزكوية حيث حصلت على شهادة زكاة من هيئة الزكاة والضريبة والجمارك صالحة حتى تاريخ ١٠/١٠/١٤٤٤هـ (الموافق ٢٠/٤/٢٠٢٣م).

- لم تحصل الشركة على أية ربوط زكوية من قبل هيئة الزكاة والضريبة والجمارك عن السنوات المالية منذ تأسيس الشركة وحتى عام ٢٠١٦م.
- لم تستلم الشركة أي ربوط زكوية للأعوام من ٢٠١٧م إلى ٢٠٢١م وحتى تاريخ هذا المستند، وما زالت تلك السنوات قيد المراجعة من قبل الهيئة العامة للزكاة والضريبة والجمارك.
- ولا يوجد في الوقت الحالي أي أمر ربط أو مطالبات زكوية أو مبالغ أو نزاعات قائمة مع هيئة الزكاة والضريبة والجمارك، وفي حال كانت هناك أية مطالبات مستقبلية عن أي من السنوات المالية السابقة، فسوف تتحملها الشركة.

وقد وضعت الشركة مخصص للزكاة بلغ (٨٢٨,٨٨٢) ثمانمائة وثمانية وعشرين ألف وثمانمائة واثنين وثمانين ريال سعودي كما في ١٢/٣١/٢٠٢٠م، و(١,٠٣٤,٣٣٥) مليون وأربعة وثلاثين ألف ومائتين وخمسة وثلاثين ريال سعودي كما في ١٢/٣١/٢٠٢١م، و(٥٢٨,٧٢٥) خمسمائة وثمانية وعشرين ألف وسبعمائة وخمسة وعشرين ريال سعودي كما في ٢٠/٩/٢٠٢٢م.

ولا تستطيع الشركة أن تتبأ بقبول هيئة الزكاة والضريبة والجمارك تقديراتها الزكوية والضريبة عن كل سنة مالية مستقبلاً، وقد تفرض هيئة الزكاة والضريبة والجمارك على الشركة فروقات زكوية جوهرية تزيد عن قيمة ما تدفعه الشركة، فضلاً عن غرامات التأخير في سداد تلك المبالغ، والتي ستتحملها الشركة. وسيكون لذلك أثر سلبي على نتائج أعمال الشركة وأدائها المالي وتوقعاتها المستقبلية.

٢٠-١-٢ المخاطر المتعلقة بعدم قدرة الشركة على توظيف قوى عاملة مؤهلة

يعتمد نجاح الشركة على قدرتها على جذب واستقطاب والاحتفاظ بالقوى العاملة ذات المهارات والخبرة الكافية لتلبية احتياجات عملائها، غير أن تلك القوى العاملة قد لا تتوفر بأعداد كافية، أو قد تتوفر ولكن بشروط توظيف لا تناسب الشركة. كما أن هذه الحاجة للخبرات قد تتغير لأسباب تتعلق باحتياجات الأعمال أو الاستجابة للتغيرات بالمجال التقني. لذا فقد لا تكون الشركة قادرة على توفير القوى العاملة ذات المواصفات المطلوبة أو قد لا تتمكن من توفيرها بالوقت المناسب. وإذا لم تتمكن الشركة من جذب القوى العاملة المؤهلة والمحافظة عليها أو في حال فقدت قدرتها على استقدام القوى العاملة غير السعودية، فسيؤثر ذلك بشكل سلبي وجوهري على أعمال الشركة ونتائج عملياتها وتوقعاتها المستقبلية.

٢١-١-٢ المخاطر المتعلقة بتركز إيرادات الشركة

تقوم شركة تقنيات القمم للحاسبات والنظم التجارية بتطوير وإدارة التطبيقات والبرامج وتوفير خدمات البنية التحتية التقنية في المملكة العربية السعودية (راجع القسم رقم (٣-٩) «إيرادات الشركة وكبار الموردين» من هذا المستند). تحقق الشركة إيراداتها بشكل كلي من الأنشطة في مجال التقنية، ويوضح الجدول التالي إيرادات الشركة بحسب الأنشطة الرئيسية خلال عام ٢٠٢٠م وعام ٢٠٢١م وفترة التسعة أشهر الأولى من عام ٢٠٢٢م:

الجدول رقم (٦): إيرادات الشركة بحسب الأنشطة الرئيسية

النشاط	السنة المالية المنتهية في ٢٠٢٠/١٢/٣١ م (ريال سعودي)	النسبة من الإجمالي	الفترة المالية المنتهية في ٢٠٢١/١٢/٣١ م (ريال سعودي)	النسبة من الإجمالي	فترة التسعة أشهر المنتهية في ٢٠٢٢/٠٩/٣٠ م (ريال سعودي)	النسبة من الإجمالي
الصيانة والدعم الفني	١٥,٤٢٢,٣٦١	%٥٥,٠٠	١٣,٥٥١,٧٦٠	%٦١,١٥	١٢,٣٢٣,٦٨٣	%٧٩,٧٨
التوريدات والبرمجيات الخاصة	١٢,٦٢٦,٤٧٧	%٤٥,٠٠	٨,٦١٠,٤١٦	%٣٨,٨٥	٣,١٢٣,١٩٥	%٢٠,٢٢
المجموع	٢٨,٠٥٨,٨٣٨	%١٠٠,٠٠	٢٢,١٦٢,١٧٧	%١٠٠,٠٠	١٥,٤٤٦,٨٧٨	%١٠٠,٠٠

المصدر: شركة تقنيات القمم للحاسبات والنظم التجارية

كما ويوضح الجدول التالي إيرادات الشركة بحسب التوزيع الجغرافي خلال عام ٢٠٢٠م وعام ٢٠٢١م وفترة التسعة أشهر الأولى من عام ٢٠٢٢م:

الجدول رقم (٧): إيرادات الشركة بحسب التوزيع الجغرافي

الموقع الجغرافي	السنة المالية المنتهية في ٢٠٢٠/١٢/٣١ م (ريال سعودي)	النسبة من الإجمالي	الفترة المالية المنتهية في ٢٠٢١/١٢/٣١ م (ريال سعودي)	النسبة من الإجمالي	فترة التسعة أشهر المنتهية في ٢٠٢٢/٠٩/٣٠ م (ريال سعودي)	النسبة من الإجمالي
منطقة عسير	٢٤,٨٦٢,٤١٣	%٨٨,٦١	١٣,٨٧٢,٧٨٧	%٦٢,٦٠	٩,٨٠٧,٣٧٨	%٦٣,٤٩
منطقة القصيم	-	-	٢,٦٢١,١٠٤	%١١,٨٣	١,٨٣٣,٥٦٦	%١١,٨٧
منطقة حائل	١٢٦,٠٠٠	%٠,٤٥	١,٤٤٧,٨٢٦	%٦,٥٣	٧٧٥,٠٠٠	%٥,٠٢
منطقة المدينة المنورة	٥٠٨,٦١١	%١,٨١	٤٨٥,٧٢٩	%٢,١٩	٧٦٨,٠٤٣	%٤,٩٧
منطقة الباحة	٣٥٢,٨٥٧	%١,٢٦	-	-	٧٤٣,٨٠٠	%٤,٨٢
منطقة الحدود الشمالية	٥٥٥,٥٢٠	%١,٩٨	٩٥٢,٣٢٠	%٤,٣٠	٦٩٥,٩٨٧	%٤,٥٠
منطقة الجوف	١٥,٠٠٠	%٠,٠٥	٣٦٤,٠٠٠	%١,٦٤	٤٢٧,٣٠٤	%٢,٧٧
المنطقة الشرقية	٣٠,٠٠٠	%٠,١١	٥٤٥,٠٠٠	%٢,٤٦	٣١٦,١١٢	%٢,٠٤
منطقة تبوك	١,٦٠٨,٤٢٧	%٥,٧٣	٥٦٩,٠٦٣	%٢,٥٧	٧٩,٦٨٨	%٠,٥٢
منطقة مكة المكرمة	-	-	١,٣٠٤,٣٤٨	%٥,٨٨	-	-
المجموع	٢٨,٠٥٨,٨٣٨	%١٠٠,٠٠	٢٢,١٦٢,١٧٧	%١٠٠,٠٠	١٥,٤٤٦,٨٧٨	%١٠٠,٠٠

المصدر: شركة تقنيات القمم للحاسبات والنظم التجارية

كما هو موضح في الجدول أعلاه، تتركز إيرادات الشركة من عملائها في منطقة عسير حيث شكلت الإيرادات منهم ما نسبته ٨٨,٦١٪ عام ٢٠٢١م، و٦٢,٦٠٪ عام ٢٠٢١م، و٦٣,٤٩٪ خلال فترة التسعة أشهر الأولى من عام ٢٠٢٢م.

وفي حال انخفاض الطلب على أي من تلك الخدمات، أو في حال عدم قدرة الشركة على الالتزام أو الاستمرار بتقديم أي من تلك الخدمات لأي سبب من الأسباب كصدور متطلبات نظامية جديدة على سبيل المثال، أو في حال عدم قدرة الشركة على تطوير حجم أعمالها في المناطق التي تعمل بها أو دخول مناطق ومدن جديدة حول المملكة، فسوف يؤثر ذلك بشكل سلبي وجوهري على أداء الشركة وعلى نتائج عملياتها التشغيلية والمالية.

٢٢-١-٢ المخاطر المتعلقة بتركز عملاء الشركة

يتمثل العملاء الذين تتعامل معهم شركة تقنيات القمم للحاسبات والنظم التجارية بمؤسسات سعودية حكومية (راجع القسم رقم (٣-٩-١) «الإيرادات بحسب العملاء الرئيسيين» من هذا المستند). يوضح الجدول التالي توزيع إيرادات الشركة بحسب أكبر عشرة عملاء خلال عام ٢٠٢٠م وعام ٢٠٢١م وفترة التسعة أشهر الأولى من عام ٢٠٢٢م:

الجدول رقم (٨): الإيرادات بحسب العملاء الرئيسيين

الإيرادات بحسب أكبر عشرة عملاء خلال السنة المالية المنتهية في ٢٠٢٠/١٢/٣١م		
العملاء	الإيرادات (ريال سعودي)	النسبة من الإجمالي
عميل ١	٤,٨٠٨,٢٨٦	١٧,١٤٪
عميل ٢	٣,٩٧٧,٢٩٧	١٤,١٨٪
عميل ٣	٣,٨٦٤,١٩٩	١٣,٧٧٪
عميل ٤	٣,٤٢٨,٥٢٧	١٢,٢٢٪
عميل ٥	١,٦٠٨,٤٣٧	٥,٧٣٪
عميل ٦	١,١٣٣,٧٠٠	٤,٠٤٪
عميل ٧	٥٩١,٤٤٠	٢,١١٪
عميل ٨	٥٨٧,٠٠٠	٢,٠٩٪
عميل ٩	٥٥٥,٥٢٠	١,٩٨٪
عميل ١٠	٥٠٨,٦١١	١,٨١٪
عملاء آخرون	٦,٩٩٥,٨٢١	٢٤,٩٣٪
المجموع	٢٨,٠٥٨,٨٣٨	١٠٠,٠٠٪
الإيرادات بحسب أكبر عشرة عملاء خلال السنة المالية المنتهية في ٢٠٢١/١٢/٣١م		
العملاء	الإيرادات (ريال سعودي)	النسبة من الإجمالي
عميل ١	٦,٦٨٢,٥٤٦	٣٠,١٥٪
عميل ٢	٢,٣١١,٩٩٠	١٠,٤٣٪

الإيرادات بحسب أكبر عشرة عملاء خلال السنة المالية المنتهية في ٢٠٢١/١٢/٣١ م

العملاء	الإيرادات (ريال سعودي)	النسبة من الإجمالي
عميل ٢	٢,٢٧٤,٣٤٨	٪١٠,٢٦
عميل ٤	١,٣٤٧,٨٢٦	٪٦,٠٨
عميل ٥	١,٣٣٥,٤٢١	٪٦,٠٣
عميل ٦	١,٣٠٤,٣٤٨	٪٥,٨٩
عميل ٧	٩٥٢,٣٢٠	٪٤,٣٠
عميل ٨	٨٢٩,٣٥٢	٪٣,٧٤
عميل ٩	٥٧٩,٦٨٦	٪٢,٦٢
عميل ١٠	٥٧٣,٩١٣	٪٢,٥٩
عملاء آخرون	٣,٩٧٠,٤٢٦	٪١٧,٩١
المجموع	٢٢,١٦٢,١٧٦	٪١٠٠,٠٠

الإيرادات بحسب أكبر عشرة عملاء خلال فترة التسعة أشهر المنتهية في ٢٠٢٢/٠٩/٣٠ م

العملاء	الإيرادات (ريال سعودي)	النسبة من الإجمالي
عميل ١	٢,١٠٤,٤٣٥	٪١٣,٦٢
عميل ٢	١,٧٩٨,٠٠٠	٪١١,٦٤
عميل ٣	١,٤٦٦,٥٧٠	٪٩,٤٩
عميل ٤	١,٣٩٩,٠٦٦	٪٩,٠٦
عميل ٥	٩٤٦,٥٤٠	٪٦,١٣
عميل ٦	٧٧٨,٠٠٠	٪٥,٠٤
عميل ٧	٧٧٥,٠٠٠	٪٥,٠٢
عميل ٨	٧٤٣,٨٠٠	٪٤,٨١
عميل ٩	٧٣٩,٥٠٠	٪٤,٧٩
عميل ١٠	٦٩٥,٩٨٧	٪٤,٥١
عملاء آخرون	٣,٩٩٩,٩٨٠	٪٢٥,٨٩
المجموع	١٥,٤٤٦,٨٧٨	٪١٠٠,٠٠

المصدر: شركة تقنيات القمم للحاسبات والنظم التجارية

تعتمد مبيعات الشركة على هؤلاء العملاء، وقد يختلف تركيزها عليهم من عام لآخر. وفي حال عدم المحافظة على علاقة جيدة ومستمرة مع هؤلاء العملاء أو فشل الشركة في تطوير علاقاتها مع عملاء جدد لاستدامة حجم المبيعات وزيادته، فسوف يؤثر ذلك بشكل سلبي وجوهري على أعمال الشركة ونتائج عملياتها وأداءها المالي.

٢٣-١-٢ مخاطر الاعتماد على الموظفين الرئيسيين والإدارة التنفيذية

تعتمد الشركة على جهود وإشراف عدد من الموظفين القياديين لديها وغيرهم من أفراد طاقم العمل الرئيسيين لتنفيذ استراتيجيتها وعملياتها اليومية، ويشكل الموظفون الرئيسيون عنصراً مهماً لنجاح أعمال الشركة، وبالتالي فإن عدم قدرة الشركة على الاحتفاظ بهم أو على استقطاب أشخاص بنفس الكفاءة سينعكس سلباً وعلى نحو جوهري على أعمال الشركة ونتائج عملياتها ومركزها المالي.

٢٤-١-٢ مخاطر الاعتماد على الموظفين غير السعوديين

بلغ إجمالي عدد الموظفين في الشركة (٧١) موظف كما في ٢٤/٠٩/٢٠٢٢م، منهم (٢٧) سعودي و(٤٤) غير سعودي، وبالتالي بلغت نسبة غير السعوديين لديها ٩٨٪، وحيث أن الموظفين غير السعوديين يشكلون الجزء الأكبر من إجمالي عدد الموظفين في الشركة، فسوف تتأثر نتائج أعمال الشركة ووضعها المالي ونتائجها التشغيلية بشكل سلبي إذا لم تتمكن من المحافظة على الكوادر المؤهلة من غير السعوديين أو إيجاد بدلاء عنهم بنفس المهارات والخبرات المطلوبة، لاسيما في حال حدوث تغييرات في سياسات ولوائح وأنظمة وزارة الموارد البشرية والتنمية الاجتماعية مما قد يكون له أثره على وضع العمالة غير السعودية لدى الشركة.

هذا، وقد أقرت الحكومة خلال عام ٢٠١٦م عدداً من القرارات التي تهدف لإجراء إصلاحات شاملة لسوق العمل في المملكة العربية السعودية، والتي من ضمنها إقرار فرض رسوم إضافية مقابل كل موظف غير سعودي يعمل لدى جهة سعودية اعتباراً من ١/٠١/٢٠١٨م، بالإضافة إلى زيادة رسوم الإقامة لأفراد عوائل الموظفين غير السعوديين اعتباراً من ١/٠٧/٢٠١٧م. وعليه فإن هذه القرارات ستؤدي إلى زيادة الرسوم الحكومية التي ستدفعها الشركة عن موظفيها غير السعوديين بشكل عام من جهة وأن تواجه صعوبة في الحفاظ على أصحاب الكفاءات من موظفيها غير السعوديين من جهة أخرى، مما سيؤثر سلباً على أداء الشركة وربحياتها.

٢٥-١-٢ المخاطر المتعلقة بالرسوم الحكومية المطبقة على الموظفين غير السعوديين

أقرت حكومة المملكة عدداً من القرارات التي تهدف لإجراء إصلاحات شاملة لسوق العمل في المملكة العربية السعودية، والتي تضمنت إقرار رسوم إضافية مقابل كل موظف غير سعودي يعمل لدى جهة سعودية اعتباراً من ١/٠١/٢٠١٨م بواقع (٤٠٠) أربعمئة ريال سعودي شهرياً عن كل موظف غير سعودي، على أن تزيد إلى (٦٠٠) ستمائة ريال سعودي شهرياً لعام ٢٠١٩م، ثم إلى (٨٠٠) ثمانمئة ريال سعودي شهرياً لعام ٢٠٢٠م. وقد بلغ إجمالي الرسوم الحكومية التي تكبدها الشركة على الموظفين غير السعوديين (٣٨٨,٥٠٠) ثلاثمئة وثمانية وثمانين ألف وخمسمائة ريال سعودي خلال السنة المنتهية في ٣١/١٢/٢٠٢٠م، و(٥٢٣,٧٧١) خمسمائة وثلاثة وعشرين ألف وسبعمائة وواحد وسبعين ريال سعودي خلال السنة المالية المنتهية في ٣١/١٢/٢٠٢١م، و(٣٧٨,٠١٠) ثلاثمئة وثمانية وسبعين ألف وعشرة ريالات سعودية خلال فترة التسعة أشهر المنتهية في ٣٠/٠٩/٢٠٢٢م، وإن أي قرار حكومي بزيادة تلك الرسوم أو فرض رسوم إضافية مستقبلاً سيؤدي إلى زيادة الرسوم الحكومية على الموظفين غير السعوديين، وزيادة في تكاليف الشركة بشكل عام، مما سيؤثر بشكل سلبي على أعمالها وأدائها المالي ونتائج عملياتها.

بالإضافة إلى ذلك، فقد أقرت الحكومة أيضاً رسوم إصدار وتجديد الإقامة لتابعي ومرافقي الموظفين غير السعوديين (رسوم المقابل المالي للمرافقين) والتي أصبحت نافذة اعتباراً من ١/٠٧/٢٠١٧م، علماً أنها ارتفعت تدريجياً من (١٠٠) مائة ريال سعودي شهرياً لكل تابع في عام ٢٠١٧م إلى (٤٠٠) أربعمئة ريال سعودي شهرياً لكل تابع في عام ٢٠٢٠م. وعليه، قد تواجه الشركة صعوبة في المحافظة على موظفيها غير السعوديين مع ارتفاع رسوم إصدار وتجديد الإقامة وتكلفة المعيشة لديهم، مما قد يضطر الشركة لرفع أجور الموظفين غير السعوديين للاحتفاظ بهم، الشيء الذي سيؤدي إلى زيادة في تكاليف الشركة ويؤثر سلباً على أعمالها وأدائها المالي ونتائج عملياتها.

٢٦-١-٢ مخاطر عدم توفر التغطية التأمينية

أبرمت الشركة عدة عقود تأمين لتغطية أعمالها وأصولها، كالتأمين الإلزامي على المركبات والسيارات والتأمين الطبي للموظفين، غير أنه قد لا يكون لدى الشركة جميع العقود التأمينية المهمة واللازمة لأعمالها وأصولها، أو قد لا يكون لديها الغطاء التأميني الكافي في كل الحالات.

إن حدوث أي ظرف محتمل غير مؤمن عليه ينتج عن وقوع الحوادث المفاجئة أو الكوارث الطبيعية على سبيل المثال، سوف يؤثر بشكل سلبي وجوهري على أعمال وأصول الشركة ووضعها المالي وأدائها المستقبلي.

٢٧-١-٢ المخاطر المتعلقة بحماية العلامات التجارية وحقوق الملكية

تعتمد الشركة في تسويق خدماتها وإدارة عملياتها التشغيلية على سمعة علامتها التجارية والتي تمنحها موقعاً متميزاً لدى عملائها في السوق، ولقد حصلت الشركة على شهادة تسجيل العلامة التجارية لشركة تقنيات القمم للحاسبات والنظم التجارية لدى وزارة التجارة في المملكة العربية السعودية بتاريخ ١٤/٠٩/٤٤٠ هـ (الموافق ١٩/٠٥/٢٠١٩م)، كما أن لدى الشركة ثلاث علامات تجارية أخرى تم تسجيلها لدى وزارة التجارة (راجع القسم رقم (٣-١٥) «العلامات التجارية وحقوق الملكية الفكرية» من هذا المستند). إن أي استخدام غير مشروع للعلامات التجارية سيؤثر على سمعة الشركة، وقد يؤدي إلى رفع دعاوى قضائية ضد الشركة أو مطالبات أمام المحاكم المختصة لحماية هذه الحقوق. وفي حال فشلت الشركة في حماية علامتها التجارية بشكل فعال، فإن ذلك سيؤثر سلباً على قيمة تلك العلامات التجارية، مما سينعكس سلباً على أعمال الشركة ونتائجها المالية وأدائها في المستقبل.

٢٨-١-٢ المخاطر المتعلقة بعدم القدرة على تنفيذ الخطة الاستراتيجية للشركة

إن أداء الشركة المستقبلي يعتمد على قدرتها ونجاحها في تنفيذ خطة عملها وتطبيق استراتيجية النمو المستهدفة، وعليه في حال لم تتمكن الشركة من تنفيذ خططها المستقبلية بنجاح لأي سبب من الأسباب كنقص التمويل أو عدم توفر الموارد البشرية أو عدم الحصول على التراخيص اللازمة أو غيرها، فإن ذلك سيؤثر سلباً وبشكل جوهري على أدائها المستقبلي ومن ثم نتائج عملياتها ووضعها المالي. وكذلك إذا لم تتمكن الشركة من تنفيذ خطط التوسع وفقاً للجدول الزمني المحدد والتكاليف المقدرة لها، أو في حال عدم تحقيق الربحية المرجوة من عمليات التوسع والذي قد يعود لأسباب مختلفة بما فيها تغير حالة السوق وقت تنفيذ التوسع أو في حال وجود خلل في دراسة الجدوى، فإن ذلك سيؤثر سلباً على الوضع التنافسي للشركة، وبالتالي على نتائج أعمالها وربحيتها وتوقعاتها المستقبلية.

٢٩-١-٢ المخاطر المتعلقة بالدعاوى القضائية والغرامات

لا توجد لدى الشركة أية دعاوى قضائية قائمة، كما ولا توجد أية مخصصات تتعلق بنزاعات أو مطالبات قضائية كما في تاريخ هذا المستند، وفي حال وجود أي دعاوى قضائية على الشركة مستقبلاً، فسوف تتحمل الشركة قيمة تلك المطالبات. وإن الشركة معرضة للدعاوى والشكاوى خلال ممارسة أعمالها التشغيلية، وهي لا تستطيع أن تتوقع بشكل دقيق حجم تكلفة الدعاوى أو الإجراءات القضائية التي يمكن أن تُقيمها أو تُقام ضدها، أو النتائج النهائية لتلك الدعاوى أو الأحكام التي قد تصدر بحقها وما تتضمنه من تعويضات وجزاءات. وبالتالي، فإن أي نتائج سلبية لمثل هذه القضايا قد تؤثر سلباً على الشركة ونتائج عملياتها. وقد تشمل الدعاوى على سبيل المثال لا الحصر، المسائل الزكوية والضريبية ونظام العمل والتأمينات الاجتماعية والتعاقد مع العملاء والأضرار الأخرى التي تتجم عن الإهمال أو الاحتيايل من قبل أشخاص أو كيانات بشكل يكون خارج عن نطاق سيطرة الشركة. وبالتالي، فإن أي نتائج سلبية لمثل هذه القضايا ستؤثر سلباً على أعمال الشركة ونتائج عملياتها ومركزها المالي وتوقعاتها المستقبلية.

وكما في تاريخ هذا المستند، فإن الشركة وأعضاء مجلس إدارتها ليسوا خاضعين لأي دعاوى قضائية أو إجراءات قانونية قد تؤثر جوهرياً على أعمال الشركة أو على وضعها المالي.

٣-١-٢ المخاطر المتعلقة بالاعتماد على الموردين

تحصل الشركة على الخدمات والمنتجات المستخدمة بشكل أساسي في خدمات تقنية المعلومات التي تقدمها من موردين محليين (راجع قسم رقم (٤-٩-٤) «كبار الموردين» من هذا المستند). وقد بلغت قيمة إجمالي تعاملات الشركة كما يلي:

- (٥,٢٩٩,٠٠٠) خمسة ملايين ومائتان وتسعة وتسعون ألف ريال سعودي خلال عام ٢٠٢٠م.
- (٣,٠٦٨,١٥٧) ثلاثة ملايين وثمانية وستون ألف ومائة وسبعة وخمسون ريال سعودي خلال عام ٢٠٢١م.
- (١,٦٢٤,٢٧٦) مليون وستمائة وأربعة وثلاثون ألف ومائتان وستة وسبعون ريال سعودي خلال التسعة أشهر الأولى من عام ٢٠٢٢م.

ويوضح الجدول التالي قيمة إجمالي تعاملات الشركة مع الموردين الرئيسيين:

الجدول رقم (٩): كبار الموردين

كبار الموردين خلال السنة المالية المنتهية في ٢٠٢٠/١٢/٣١م			
الموردون	طبيعة التعامل	قيمة التعاملات (ريال سعودي)	النسبة من الإجمالي
مورد ١	تركيبات أجهزة تقنية	٢,٧٦٢,٧١٦	٥٢,١٤%
مورد ٢	توريد أجهزة ومستلزمات	٢,٣٤٧,٨٥٤	٤٤,٣١%
مورد ٣	خدمات تقنية	١٢١,٥٠٨	٢,٢٩%
مورد ٤	خدمات تقنية	٤١,٠٥٨	٠,٧٨%
مورد ٥	تأمين طبي	٢٤,٠٦٨	٠,٤٥%
موردون آخرون	-	١,٧٩٦	٠,٠٢%
المجموع		٥,٢٩٩,٠٠٠	١٠٠,٠٠%
كبار الموردين خلال السنة المالية المنتهية في ٢٠٢١/١٢/٣١م			
الموردون	طبيعة التعامل	قيمة التعاملات (ريال سعودي)	النسبة من الإجمالي
مورد ١	تركيبات أجهزة تقنية	١,٦٢٥,٧٣٥	٥٣,٣١%
مورد ٢	توريد أجهزة ومستلزمات	٥٨٧,٢٦٢	١٩,١٤%
مورد ٣	خدمات تقنية	١٣٥,٢٤٠	٤,٤١%
مورد ٤	تأمين طبي	١٠٣,٧١٥	٣,٣٨%
مورد ٥	خدمات عامة	٢١,٠٠٠	٠,٦٩%
موردون آخرون	-	٥٨٥,٢٠٥	١٩,٠٧%
المجموع		٣,٠٦٨,١٥٧	١٠٠,٠٠%

كبار الموردين خلال فترة التسعة أشهر المنتهية في ٢٠٢٢/٠٩/٣٠ م

الموردون	طبيعة التعامل	قيمة التعاملات (ريال سعودي)	النسبة من الإجمالي
مورد ١	تركيبات أجهزة تقنية	٦٩٤,٠٨٩	٤٢,٤٧%
مورد ٢	توريد أجهزة ومستلزمات	٤٠٧,٩٨٧	٢٤,٩٦%
مورد ٣	سيارات	٢١٢,٩٠٠	١٣,٠٣%
مورد ٤	تأمين طبي	١٢٠,٦٩٣	٧,٣٩%
مورد ٥	خدمات تقنية	٩٣,١٥٠	٥,٧٠%
موردون آخرون	-	١٠٥,٤٥٧	٦,٤٥%
المجموع		١,٦٣٤,٢٧٦	١٠٠,٠٠%

المصدر: شركة تقنيات القمم للحاسبات والنظم التجارية

وقد لا تكون الشركة قادرة على الاستمرار في الاعتماد على الموردين الذين تتعامل معهم إما بسبب تغير في العلاقات القائمة بينهم، أو بسبب الزيادة في تكلفة الحصول على المنتجات أو الخدمات، أو بسبب انعدام قدرة المورد على تزويد الشركة بالكميات المطلوبة من المنتجات وفق الجودة اللازمة وفي الوقت المناسب. وفي حال حصول أي من تلك الحالات، فسوف يؤثر ذلك سلباً على أعمال الشركة ومركزها المالي وتوقعاتها المستقبلية.

٣١-١-٢ مخاطر عدم قدرة الشركة على مواكبة تطورات القطاع

يتميز قطاع تقنية المعلومات بالتغيرات الدائمة مع التطور المستمر في تكنولوجيا المعلومات. ويعتمد نجاح الشركة المستقبلي على قدرتها على مواكبة تلك التطورات وتحسين خدماتها التقنية والفنية الحالية أو توفير خدمات جديدة لاستيفاء متطلبات العملاء بالكفاءة والفعالية المطلوبة. ولا يوجد ضمان أن تحقق الشركة نجاحاً في الالتزام بمواكبة التطورات وتوفير الخدمات والتطبيقات والبرامج التقنية الحديثة لعملائها، مما قد يؤثر بشكل سلبي وجوهري على أعمال الشركة ومركزها المالي ونتائج عملياتها وتوقعاتها المستقبلية.

٣٢-١-٢ مخاطر عدم قدرة الشركة على التكيف مع متطلبات العملاء

يعد قطاع تقنية المعلومات حساساً للتغيرات في رغبات العملاء واتجاهات السوق. وقد يؤثر أي تغيير يطرأ على رغبات العملاء ومتطلباتهم على منتجات وخدمات الشركة من خلال جعلها أقل فعالية وطلباً، وقد تكون الشركة غير قادرة على التأقلم مع التغييرات في رغبات العملاء خلال وقت مناسب أو بتكلفة مقبولة أو قد يقوم منافس الشركة بتوفير خيارات أفضل للعملاء. وسيكون لذلك تأثير سلبي وجوهري على أعمال الشركة ومركزها المالي ونتائج عملياتها.

٣٣-١-٢ المخاطر المتعلقة بعدم الحفاظ على سرية وسلامة بيانات العملاء والموظفين

تقوم الشركة في سياق عملها المعتاد بجمع ونقل كمية كبيرة من بيانات العملاء والموظفين لديهم، بما في ذلك البيانات الشخصية، والتقنية والمالية وغيرها. وقد تكون هذه البيانات حساسة وسرية. وقد يتم الإفصاح عنها بشكل غير مصرح به أو أن يتم فقدان البيانات الحساسة أو السرية من خلال أساليب مختلفة. وتشمل هذه الأساليب، على سبيل المثال لا الحصر، تعطل الأنظمة، أو إهمال الموظفين، أو الاحتيال، أو التملك غير المشروع، أو الوصول غير المصرح به إلى أنظمة معلومات الشركة، سواءً من قبل موظفيها أو أطراف أخرى، بما في ذلك الهجمات الإلكترونية من قبل القرصنة الإلكترونيين والمتسللين، والذين قد يقومون بتطوير ونشر الفيروسات أو غيرها من البرامج الضارة. وقد تتعرض أنظمة الشركة، للاختراق الأمني، أو أعمال الإرهاب أو التخريب الإلكتروني، أو السرقة، أو الفيروسات الضارة

أو فقدان وتلف البيانات أو أحداث أخرى مماثلة. ونظراً لأن مثل هذه الهجمات تتزايد من حيث التطور والتغير بشكل متكرر بطبيعتها، فقد لا تتمكن الشركة من توقع هذه الهجمات أو اتخاذ الإجراءات الوقائية المناسبة للتصدي لها. أن أي خرق أمني أو تخريب إلكتروني أو سرقة بيانات أو فقدان وتلف للبيانات، قد يؤدي إلى خرق خصوصية وأمن بيانات العملاء والموظفين، مما قد يؤثر على قدرة الشركة على الاحتفاظ بالعملاء الحاليين وجذب عملاء جدد، بالإضافة إلى تحمل المسؤولية بموجب عقود الشركة وقوانينها التي تحمي البيانات الحساسة أو الشخصية والمعلومات السرية. وقد يؤدي الامتثال لأنظمة ومتطلبات ولوائح الخصوصية والأمن المتطورة إلى زيادة التكلفة بسبب التغييرات الضرورية في الأنظمة أو القيود الجديدة التي تفرض على نماذج أعمال الشركة وتطوير العمليات الإدارية الجديدة. مما سيؤثر بشكل سلبي وجوهري على أعمال الشركة ومركزها المالي وتوقعاتها المستقبلية.

٣٤-١-٢ المخاطر المتعلقة بأنظمة التشغيل وتقنية المعلومات

تعتمد الشركة على أنظمة تقنية المعلومات لإدارة أعمالها، وقد تتعرض الشركة لمخاطر تعطل هذه الأنظمة، كانهيار النظام أو فشل أنظمة الحماية أو اختراق أنظمة الشركة أو إصابتها بالفيروسات الإلكترونية أو الكوارث الطبيعية أو الحرائق أو عدم توفر العمالة الماهرة اللازمة لتشغيل هذه الأنظمة وإدارتها أو تسرب البيانات والمعلومات السرية الخاصة بالشركة أو بعملائها أو بموظفيها أو انخفاض درجة أمان تلك البيانات والمعلومات، وإذا فشلت الشركة في الحفاظ على أنظمة تقنية المعلومات وتطويرها أو في حال وجود أي أعطال في وظائفها أو حدوث عطل كبير أو إخفاق متكرر أو في حال وقوع أي من الأحداث المذكورة أعلاه، سيؤثر ذلك بشكل سلبي وجوهري على وضعها المالي وأعمال الشركة ونتائجها المالية والتشغيلية.

٣٥-١-٢ المخاطر المتعلقة بممارسة أعضاء مجلس إدارة الشركة لأعمال منافسة للشركة

يمارس رئيس مجلس الإدارة السيد/ واصل عبدالله عبدالعزيز الواصل، وعضو مجلس الإدارة والعضو المنتدب السيد/ أنس عبدالرحمن علي القرعاوي أعمال مشابهة أو منافسة لأعمال الشركة من خلال الحصص التي يمتلكها رئيس مجلس الإدارة في كل من شركة عالم النظم والبرامج وشركة تقنية المعلومات السحابية للاتصالات وتقنية المعلومات ومؤسسة واصل عبدالله عبدالعزيز الواصل لتقنية نظم المعلومات ومؤسسة المسار لتقنية المعلومات ومؤسسة روح الشراكة للاتصالات وتقنية المعلومات ومؤسسة أصول المتميزون للتجارة ومؤسسة تقنيات القمم للاتصالات وتقنية المعلومات، والحصص التي يمتلكها عضو مجلس الإدارة والعضو المنتدب في شركة تقنية المعلومات السحابية للاتصالات وتقنية المعلومات، مما يؤدي إلى تعارض في المصالح، وبحسب متطلبات المادة (٧٢) الثانية والسبعين من نظام الشركات والمادة (٤٦) من لائحة حوكمة الشركات، لا يجوز لعضو مجلس الإدارة أن يشترك في أي عمل من شأنه منافسة الشركة، أو أن ينافس الشركة في أحد فروع النشاط الذي تزاوله، وإلا كان للشركة أن تطالبه أمام الجهة القضائية المختصة بالتعويض المناسب، ما لم يكن حاصلًا على ترخيص من الجمعية العامة العادية يسمح له القيام بذلك، ووفقاً للضوابط التي تضعها الجهة المختصة، وبما أن لرئيس مجلس الإدارة ونائب رئيس مجلس الإدارة اطلاع على معلومات داخلية فإنه قد يتم استخدامها لمصالحهم الخاصة أو بما لا يتفق مع مصالح الشركة وأهدافها، وذلك من شأنه التأثير بشكل سلبي وجوهري على أعمال الشركة ونتائج عملياتها ووضعها المالي وتوقعاتها المستقبلية. وقد تم الحصول على موافقة الجمعية العامة العادية للشركة بتاريخ ١٠/٠٩/١٤٤٣هـ (الموافق ١٠/٠٥/٢٠٢٢م) على ممارسة رئيس مجلس الإدارة والعضو المنتدب لأعمال مشابهة أو منافسة لأعمال الشركة بحسب ما هو مذكور أعلاه.

٣٦-١-٢ المخاطر المتعلقة بجائحة فيروس كورونا (كوفيد ١٩)

بدأ انتشار فيروس كورونا المستجد كوفيد ١٩ (COVID-19) في ديسمبر ٢٠١٩م، وأعلنت منظمة الصحة العالمية تصنيفها للفيروس على أنه وباء عالمي في مارس ٢٠٢٠م، وانتشر الفيروس بعد ذلك بشكل واسع وسريع ليؤثر على أكثر من ١٩٤ دولة حول العالم، ليوافجه العالم أزمة صحية واقتصادية لم يسبق لها مثيل. وفي النصف الثاني من شهر فبراير ٢٠٢٠م، عندما انتشر الفيروس وبلغ الكثير من الدول حول العالم، بدأت الكثير من الدول بفرض تدابير احتواء صحية عامة لتأخير انتشاره وتعزيز قدرة القطاع الصحي، وقد أدى تطور الوضع بهذا الشكل إلى توقف مفاجئ في الأنشطة الاقتصادية وانخفاض حاد في الآفاق الاقتصادية. ونتيجة لذلك كان لانتشار الفيروس تأثير كبير على الاقتصاد العالمي وشكل ضغطاً على الأفراد والشركات والحكومات.

وقد قامت حكومة المملكة العربية السعودية بفرض تدابير صحية واقتصادية لاحتواء تبعات تزايد تفشي الفيروس مثل كثير من دول العالم والمنطقة، وشملت التدابير الصحية فرض حظر التجول الجزئي أو الكامل في بعض مدن ومحافظات المملكة والإغلاق الكامل والجزئي للأنشطة الاقتصادية والحكومية وإغلاق مراكز التسوق ومعارض البيع بالتجزئة وإغلاق المجمعات التجارية وجميع الأنشطة داخلها باستثناء محال بيع المواد الغذائية والصيدليات وتقليص عدد ساعات العمل لبعض القطاعات أو إلزام بعضها بالعمل عن بعد

وغير ذلك، وتعليق جميع رحلات الطيران الداخلي والحافلات وسيارات الأجرة والقطارات، وتعليق الدخول لأغراض العمرة وزيارة المسجد النبوي من خارج المملكة، والحجر الصحي، واستكمال الدراسة عن بعد من خلال الوسائل الإلكترونية المتاحة، بينما تضمنت التدابير الاقتصادية الدعم المالي للمواطنين والمتضررين من جائحة كورونا، والإجازات العائلية والمرضية المدفوعة من الدولة، والتوسع في تعويضات البطالة، وتأخير مدفوعات الضرائب، وتدابير أخرى لدعم الشركات.

ومع أن الشركة ملتزمة بالتعليمات الصادرة عن وزارة الصحة ووزارة الموارد البشرية والتنمية الاجتماعية بتطبيق الإجراءات والاحترازية الوقائية من تطبيق التباعد الاجتماعي في مكان العمل وقياس درجة الحرارة لكل موظف عند دخول مقر الشركة ولبس الكمامة عند الدخول والتواجد في مقر الشركة أو أحد مرافقها، إلا أن الشركة لا تضمن عدم إصابة أحد موظفيها بالفيروس، مما قد يؤدي إلى تعطله عن العمل أو نقل العدوى لزملائه، الشيء الذي سيؤدي إلى تعطل عملية التشغيل، وبالتالي يؤثر بشكل سلبي على أعمال الشركة ونتائج عملياتها ووضعها المالي وتوقعاتها المستقبلية.

وبتاريخ ٢٠٢٣/٠٩/٤٤١هـ (الموافق ٢٦/٠٤/٢٠٢٠م)، صدر القرار الملكي بعودة الحياة إلى طبيعتها ورفع منع التجول جزئياً في جميع مناطق المملكة مع التأكد على الالتزام بالإجراءات الاحترازية من التباعد الجسدي وتحديد عدد المتواجدين في أماكن العمل وتقديم الخدمات.

وبتاريخ ٢٠٢٣/٠٨/٤٤٣هـ (الموافق ٠٥/٠٤/٢٠٢٢م) تم رفع الإجراءات الاحترازية والوقائية المتعلقة بمكافحة جائحة كورونا اعتباراً من تاريخه، ويخضع الوضع الصحي الحالي في المملكة إلى المتابعة المستمرة من قبل وزارة الصحة، وتخضع جميع مناطق ومدن المملكة العربية السعودية إلى التقييم المستمر من قبل وزارة الصحة في المملكة.

ونظراً لعدم وضوح العواقب المحتملة والتي تتعلق بتطورات ومستجدات انتشار الفيروس مما قد يستدعي إعادة فرض الإغلاق الكامل أو الجزئي في بعض مدن المملكة، فإنه لا يوجد تاريخ متوقع لانتهاء هذا الوباء حتى تاريخ هذا المستند.

٣٧-١-٢ المخاطر المرتبطة بشغور منصب مدير إدارة علاقات العملاء في الشركة

تقوم الشركة حالياً بالبحث عن شخص ذوي مؤهلات ومهارات مناسبة لشغل منصب مدير إدارة علاقات العملاء في الشركة، ومن مهام ومسؤوليات إدارة علاقات العملاء في الشركة بناء علاقات قوية مع العملاء الحاليين وكذلك العملاء المحتملين، وإنشاء خطط لتلبية احتياجات العملاء التجارية، وتقديم المشورة على الخدمات المناسبة التي تساعدهم على تحقيق أهدافهم، والتواصل بين الشركة والعملاء، ومتابعة رضا العملاء.

وفي حال بقي ذلك المنصب شاغراً، أو في حال تأخرت الشركة في إيجاد الشخص المؤهل والمناسب لشغل ذلك المنصب في الشركة، فإنها ستكون عرضة لمخاطر تشغيلية وإدارية ومالية وبشكل خاص بعد إدراج أسهم الشركة في السوق الموازية، وسوف يكون لذلك أثر سلبي وجوهري على أعمال الشركة وعملياتها التشغيلية ونتائجها المالية.

٣٨-١-٢ المخاطر المتعلقة بعدم وجود إدارة المراجعة الداخلية

تتمثل مهام إدارة المراجعة الداخلية في المحافظة على أصول الشركة بمختلف أنواعها وضمان سلامة عمل النظم والإجراءات المالية والمحاسبية والسياسات الداخلية والخطط المعتمدة في الشركة وضمان الالتزام بها، ومراقبة أعمال الإدارات الأخرى في الشركة وضمان الالتزام بمتطلبات الإفصاح المستمر بعد إدراج الشركة.

سوف تقوم الشركة بإنشاء إدارة مراجعة داخلية وتعيين مدير لها قبل نهاية النصف الأول من عام ٢٠٢٣م، ونظراً لعدم وجود إدارة للمراجعة الداخلية في الشركة كما في تاريخ هذه النشرة، فإن الشركة غير قادرة على تحقيق الرقابة الداخلية وإعداد التقارير المطلوبة لإدارة المخاطر، أو التحقيق في المخالفات النظامية داخل الشركة، مما يعرضها لمخاطر مختلفة تشغيلية وإدارية ومالية ورقابية أخرى، والذي سيؤثر سلباً وبشكل جوهري على أعمال الشركة ووضعها المالي ونتائج عملياتها وتوقعاتها المستقبلية.

٢-٢ المخاطر المتعلقة بالسوق والقطاع الذي تعمل فيه الشركة

١-٢-٢ المخاطر المتعلقة بالأداء الاقتصادي للمملكة

يعتمد الأداء المستقبلي المتوقع للشركة على عدد من العوامل المرتبطة بالأوضاع الاقتصادية في المملكة بشكل عام وتشمل، على سبيل المثال لا الحصر، عوامل التضخم ونمو الناتج المحلي ومتوسط دخل الفرد وما إلى ذلك. ويعتمد اقتصاد المملكة الكلي والجزئي بشكل أساسي على النفط والصناعات النفطية والتي لا تزال تسيطر على حصة كبيرة من الناتج المحلي الإجمالي. وعليه، فإن أي تقلبات غير مؤاتية في أسعار النفط سيكون لها أثراً مباشراً وجوهرياً على خطط نمو اقتصاد المملكة بشكل عام وعلى معدلات الإنفاق الحكومي، والذي بدوره سيؤثر سلباً على أداء الشركة المالي وتوقعاتها المستقبلية.

كما يعتمد استمرار نمو اقتصاد المملكة على عدة عوامل أخرى، بما فيها استمرار النمو السكاني، واستثمارات القطاعين الحكومي والخاص في البنية التحتية، لذا فإن أي تغيير سلبي في أي من هذه العوامل، سيكون له تأثير كبير على الاقتصاد، وبالتالي سيؤثر بشكل سلبي وجوهري على أعمال الشركة ونتائجها المالية وتطلعاتها المستقبلية.

٢-٢-٢ المخاطر المتعلقة بعدم الاستقرار السياسي والاقتصادي في منطقة الشرق الأوسط

تعاني العديد من دول منطقة الشرق الأوسط من عدم الاستقرار السياسي و/أو الاقتصادي في الوقت الحاضر الذي قد يؤثر على اقتصاد المملكة العربية السعودية. كما أن البيئة السياسية والاقتصادية والاجتماعية في هذه المنطقة لا تزال عرضة للتطورات المستمرة مما يفضي على الاستثمارات فيها درجة كبيرة من عدم التأكد. وقد يكون لأي تغييرات غير متوقعة في الأوضاع السياسية أو الاقتصادية أو غيرها في منطقة الشرق الأوسط تأثير سلبي وجوهري على سوق المملكة، مما سيؤثر بشكل سلبي وجوهري على أعمال الشركة ونتائج عملياتها ووضعها المالي وتوقعاتها المستقبلية.

٣-٢-٢ المخاطر المتعلقة ببيئة المنافسة

تعمل الشركة في المجال التقني في المملكة، ويتسم هذا المجال بالمنافسة العالية، وبالتالي فإنه في حال قيام المنافسين الحاليين أو المحتملين بتقديم أسعار أو شروط تنافسية أو حلول أفضل من تلك التي تقدمها الشركة، فإنها لن تكون قادرة على منافسة تلك الشركات، مما قد يؤدي إلى خفض حصة الشركة في السوق وبالتالي التأثير سلباً على أرباحها ونتائج عملياتها ومركزها المالي.

٤-٢-٢ المخاطر المتعلقة بضريبة القيمة المضافة

قرر مجلس الوزراء السعودي في الثاني من جمادى الأولى ١٤٣٨هـ الموافقة على الاتفاقية الموحدة لضريبة القيمة المضافة لدول مجلس التعاون لدول الخليج العربية، والتي بدأ العمل بها اعتباراً من تاريخ ٢٠١٨/٠١/٠١م. فرض هذا النظام قيمة مضافة بنسبة ٥% على عدد من المنتجات والخدمات وذلك حسب ما هو وارد في النظام، وقد قررت حكومة المملكة زيادة نسبة ضريبة القيمة المضافة من ٥% إلى ١٥% وذلك ابتداءً من ٢٠٢٠/٠٧/٠١م، وقد تم استثناء عدد من المنتجات والخدمات منها (الأغذية الأساسية والخدمات المتعلقة بالرعاية الصحية والتعليم). وبحسب الدليل الإرشادي للأحكام المتعلقة بضريبة القيمة المضافة في النشاط الاقتصادي) النسخة المحدثة في سبتمبر ٢٠٢١م)، يتم فرض الغرامات والعقوبات على الأشخاص الخاضعين للضريبة فيما يتعلق بمخالفة أحكام وشروط نظام ضريبة القيمة المضافة، وفي هذه الحالة يتم تحميل الغرامات والعقوبات على الشركة بصفتها الشخص الخاضع للضريبة في حال حدوث أي انتهاك أو تطبيق خاطئ لنظام الضريبة من قبل إدارة الشركة.

وفي حال رفعت الحكومة نسبة ضريبة القيمة المضافة مرة أخرى في المستقبل أو فرضت رسوم وضرائب أخرى على الشركات أو على كافة القطاعات العاملة بالمملكة بما فيها قطاع تقنية المعلومات، فإنه من المتوقع أن تقوم الشركة برفع رسوم خدماتها لتعكس الزيادة في ضريبة القيمة المضافة. وعليه، وفي حال تمكنت الشركة من تحميل ضريبة القيمة المضافة بالكامل على عملائها، فإن الزيادة في أسعار خدماتها قد تؤدي إلى خفض الطلب عليها بشكل عام مما سيؤثر على عمليات الشركة وأرباحها بشكل سلبي. أما في حال لم تتمكن الشركة من تحويل قيمة الضريبة المضافة كلياً أو جزئياً للعميل بسبب عوامل المنافسة أو غيرها، فإنها ستضطر لتحمل قيمة الضريبة غير المحصلة من العملاء، مما سيؤثر بشكل سلبي على أرباح الشركة ونتائج عملياتها.

٥-٢-٢ المخاطر المرتبطة بتطبيق لائحة حوكمة الشركات بشكل إلزامي

أصدر مجلس هيئة السوق المالية لائحة حوكمة الشركات جديدة بموجب القرار رقم (٨-١٦-٢٠١٧) وتاريخ ١٦/٠٥/١٤٣٨هـ (الموافق ١٣/٠٢/٢٠١٧م)، بناءً على نظام الشركات الصادر بالمرسوم الملكي رقم (م/٣) وتاريخ ٢٨/٠١/١٤٣٧هـ (الموافق ١١/١١/٢٠١٥م)، والمعدلة بقرار مجلس هيئة السوق المالية رقم (١-٧-٢٠٢١) بتاريخ ٠١/٠٦/١٤٤٢هـ (الموافق ١٤/٠١/٢٠٢١م) وتعديلاتها.

وعلى الرغم من أن لائحة حوكمة الشركات تعتبر استرشادية للشركات المدرجة في السوق الموازية كما في تاريخ هذا المستند، إلا أنه في حال تم تطبيقها بشكل إلزامي، فإن نجاح الشركة في الالتزام بها بشكل صحيح يعتمد على مدى استيعاب وفهم مجلس الإدارة ولجانها والإدارة والعاملين في الشركة لهذه القواعد والإجراءات. وعليه في حال تم تطبيق لائحة حوكمة الشركات بشكل إلزامي على الشركات المدرجة في السوق الموازية فإن الشركة ستكون ملزمة بتطبيق جميع المواد الإلزامية فيها، وفي حال عدم التزامها بذلك فإنها ستكون عرضة للمخالفات الجزائية من قبل هيئة السوق المالية، والتي سيكون لها تأثير سلبي جوهري على أعمال الشركة ونتائج عملياتها.

٦-٢-٢ مخاطر التغييرات في الأنظمة والقوانين ذات العلاقة

كغيرها من الشركات العاملة في المملكة العربية السعودية، تخضع الشركة لعدد من الأنظمة والقوانين كنظام الشركات، ونظام العمل وأنظمة البلديات والدفاع المدني والأنظمة واللوائح الصادرة عن هيئة السوق المالية وغيرها، والتي قد تتغير أو يتم تحديثها من قبل الجهات المختصة. كذلك، فقد تصدر قوانين وأنظمة جديدة من الجهات الرسمية ذات العلاقة من حين إلى آخر. وعليه فإن أعمال الشركة قد تتأثر بشكل سلبي في حال حدوث أي تغيير جوهري لأي من الأنظمة ذات العلاقة أو استحداث أنظمة إضافية لها تأثير مباشر على أداء وربحية الشركة.

٧-٢-٢ مخاطر طبيعة قطاع تقنية المعلومات

شهد قطاع تقنية المعلومات في المملكة العربية السعودية مؤخرًا طلباً متزايداً وأهمية ملحوظة على مختلف الأصعدة. وعليه، وفي حال لم تتمكن الشركة من مواكبة سرعة التغييرات في هذا القطاع وكذلك مواكبة حجم النمو فيه والتجاوب مع ذلك بشكل سريع، فإن ذلك سيؤدي إلى انخفاض حصتها من السوق، وبالتالي مبيعاتها وأرباحها التشغيلية وتوقعاتها المستقبلية.

٨-٢-٢ المخاطر المتعلقة بتذبذب أسعار صرف العملات

تتمثل مخاطر أسعار صرف العملات في تذبذب قيمة الاستثمارات المالية بسبب التغير في سعر صرف العملات الأجنبية. وتواجه الشركات مخاطر أسعار صرف العملات في معظم الأحيان عندما تربطها علاقات تجارية مع أطراف دولية أو موردين لسلع مستوردة من الخارج تتطلب منها التعامل معهم بالعملة الأجنبية. تقوم الشركة بإجراء كافة معاملاتها المالية بالريال السعودي، وفي حال كان لدى الشركة أي تعاملات بعملات أجنبية، فسوف تكون عرضة لمخاطر تقلب أسعار صرف العملات الأجنبية فيما يتعلق بالتزاماتها ومصروفاتها المرتبطة بتلك التعاملات، حيث ستؤثر أية تذبذبات كبيرة غير متوقعة في أسعار الصرف سلباً على الأداء المالي للشركة.

٩-٢-٢ مخاطر تذبذب أسعار الفائدة

قد تتغير أسعار الفائدة تبعاً للتغيرات الاقتصادية أو السياسية أو التنظيمية محلياً أو عالمياً، سواءً الثابتة أو المتغيرة التي تستحق للجهات الممولة للشركة، وبالتالي سوف يؤدي ذلك إلى زيادة تكاليف التمويل الذي قد تحتاجه الشركة، مما سيكون له أثر سلبي على أعمال الشركة ونتائج عملياتها وأدائها المالي وربحيته.

١٠-٢-٢ مخاطر فرص النمو

تعتمد قدرة الشركة في تطوير أعمالها على مستوى المنافسة في السوق، وتوفر الموارد المادية والبشرية، وقدرة فريق إدارتها، والأنظمة القانونية، وغيرها. وليس هنالك ضمان بالمحافظة على نفس المستوى من النمو المتواصل، حيث إن الشركة قد تواجه صعوبات في

توسعة نشاطها وتنمية حصتها السوقية وزيادة مبيعاتها، وعليه فإنه في حال لم تتمكن الشركة من إدارة نموها بشكل إيجابي فقد تتأثر قدرتها في تطوير نشاطها وزيادة حصتها السوقية أو الحفاظ عليها وزيادة أرباحها وتعزيز العوائد لمساهميها، مما سيكون له أثر سلبي وجوهري على الأداء المالي للشركة وعلى مركزها المالي وتوقعاتها المستقبلية.

٢-٢-١١ المخاطر المتعلقة بتغيير آلية احتساب الزكاة وضريبة الدخل

أصدرت هيئة الزكاة والضريبة والجمارك التعميم رقم (٦٧٦٨-١٦-١٤٣٨) بتاريخ ٠٣/٠٢/١٤٣٨ هـ (الموافق ٠٤/١٢/٢٠١٦ م) الذي يلزم الشركات السعودية المدرجة في السوق المالية بحساب الدخل والزكاة على أساس جنسية المساهمين والملكية الفعلية بين المواطنين السعوديين والخليجيين وغيرهم، وذلك على النحو الوارد في «نظام تداوليات» في نهاية العام. وقبل إصدار هذا التعميم، كانت الشركات المدرجة في السوق المالية خاضعة بشكل عام لدفع الزكاة أو الضريبة على أساس ملكية مؤسسيتها وفقاً لنظامها الأساسي، ولم يتم الأخذ بالاعتبار أثر الأسهم المدرجة في تحديد وعاء الزكاة. وكان من المقرر تطبيق هذا التعميم في السنة المنتهية في ٢١/١٢/٢٠١٦ م والسنوات اللاحقة لذلك. ولكن أصدرت هيئة الزكاة والضريبة والجمارك خطابها رقم (١٢٠٩٧-١٦-١٤٣٨) بتاريخ ١٩/٠٤/١٤٣٨ هـ (الموافق ١٧/٠١/٢٠١٧ م) الذي يقضي بتأجيل تنفيذ التعميم للسنة المالية المنتهية في ٢١/١٢/٢٠١٧ م والسنوات التي تليها. وإلى أن تصدر هيئة الزكاة والضريبة والجمارك توجيهاتها فيما يتعلق باليات وإجراءات تنفيذ هذا التعميم، فإن تنفيذ هذا التعميم بما في ذلك المتطلبات النهائية التي يجب الوفاء بها لا تزال قيد النظر، وكذلك القواعد التي تفرض ضريبة الدخل على جميع المقيمين غير الخليجيين المساهمين في الشركات السعودية المدرجة والتي تطبق ضريبة الاستقطاع على توزيعات الأرباح الخاصة بالمساهمين غير المقيمين بغض النظر عن جنسياتهم. ولم تقم الشركة بتقييم الأثر المالي لهذا التعميم واتخاذ الخطوات الكافية لضمان الالتزام به حيث إنها شركة مساهمة مغلقة مملوكة بالكامل من قبل مساهمين سعوديين، وفي حال كان الأثر المالي لهذا التعميم عند تطبيقه كبيراً، أو في حال تكبدت الشركة تكاليف إضافية لاتخاذ الخطوات اللازمة لضمان الالتزام به، فسيؤثر ذلك سلباً على أعمالها ونتائج عملياتها ومركزها المالي وتوقعاتها المستقبلية.

٢-٢-١٢ المخاطر المتعلقة بفرض رسوم أو ضرائب جديدة

بالرغم من أن الشركة لا تخضع في الوقت الراهن لأي نوع من الضرائب بخلاف الزكاة الشرعية وضريبة القيمة المضافة البالغة ١٥٪ من رسوم الخدمات التي تقدمها الشركة، إلا أنه من المحتمل فرض رسوم أخرى أو ضرائب على الشركات من قبل الحكومة في المستقبل. وعليه، وفي حال تم فرض ضرائب جديدة على الشركات أو رسوم بخلاف المطبقة حالياً، فسوف يكون لذلك أثر سلبي وجوهري على الأداء المالي للشركة وعلى مركزها المالي وتوقعاتها المستقبلية.

٢-٢-٣ المخاطر المتعلقة بالأسهم التي سيتم إدراجها إدراجاً مباشراً في السوق الموازية

٢-٣-١ المخاطر المتعلقة بالتذبذبات المحتملة في سعر السهم

قد يتعرض سعر سهم الشركة لدرجة كبيرة من التذبذب بعد الإدراج وقد لا يكون مستقراً نتيجة لعدة عوامل منها على سبيل المثال لا الحصر ظروف السوق المتعلقة بالأسهم، وأي تغييرات تنظيمية في القطاع، وتدهور نتائج أعمال الشركة، وعدم القدرة على تنفيذ الخطط المستقبلية، ودخول شركات منافسة جديدة والتغير في رؤية أو تقديرات الخبراء والمحللين لسوق الأوراق المالية. كما ينبغي التنبه إلى أن السعر الاسترشادي لأسهم الشركة عند الإدراج ليس مؤشراً للسعر السوقي لها بعد الإدراج، وليس هنالك أي ضمان بأن لا يقل السعر السوقي لأسهم الشركة فور إدراجها في السوق المالية عن السعر الاسترشادي، مما يؤثر سلباً على المستثمرين.

٢-٣-٢ مخاطر سيولة أسهم الشركة

لم يسبق إدراج أسهم الشركة في أي سوق للأسهم سواء داخل المملكة العربية السعودية أو خارجها قبل إدراجها بشكل مباشر في السوق الموازية، ولا توجد أي تأكيدات بشأن وجود حركة تداول فعالة ومستمرة لأسهم الشركة بعد انتهاء عملية الإدراج، وإذا لم يكن السوق سوقاً نشطاً وذا سيولة عالية لتداول أسهم الشركة، فإن سيولة وسعر تداول أسهم الشركة ستتأثران بشكل سلبي وجوهري.

٣-٣-٢ مخاطر اقتصر التداول في السوق الموازية على المستثمرين المؤهلين

تنوي الشركة إدراج أسهمها في السوق الموازية والتي يقتصر التداول فيها على فئة المستثمرين المؤهلين فقط دون غيرهم، الشيء الذي يقلل من أعداد المتداولين وبالتالي حجم التداول في السهم، مما سيؤثر بشكل سلبي جوهري على سيولة وسعر تداول سهم الشركة.

٤-٣-٢ المخاطر المتعلقة بالبيانات المستقبلية

إن النتائج المستقبلية وبيانات الأداء المتوقعة للشركة لا يمكن التأكد منها فعلياً، وقد تختلف عن الموجودة في هذا المستند. وعليه فإن عدم تحقق النتائج المتوقعة أو اختلاف البيانات الفعلية عن تلك المتوقعة يمثل أحد المخاطر التي ينبغي على المساهم معرفتها قبل اتخاذ لأي قرار استثماري.

٥-٣-٢ مخاطر بيع أو طرح أسهم إضافية مستقبلاً

في حال قررت الشركة زيادة رأس مالها عن طريق إصدار أسهم جديدة في المستقبل لغرض التوسع في أنشطة الشركة أو لإطفاء خسائر، فمن المحتمل أن يؤدي ذلك إلى التأثير سلباً على سعر السهم في السوق أو تدني نسبة ملكية المساهمين في الشركة في حال عدم استثمارهم في الأسهم الجديدة في ذلك الحين.

٦-٣-٢ مخاطر عدم توزيع الأرباح لحاملي الأسهم

يعتمد التوزيع المستقبلي للأرباح على عدة عوامل تشمل على سبيل المثال لا الحصر الأرباح المستقبلية والوضع المالي ومتطلبات رأس المال واحتياجات الشركة القابلة للتوزيع والأوضاع الاقتصادية العامة وتحليل الفرص والاحتياجات الاستثمارية وغيرها من العوامل ذات الصلة والتي قد يعتبرها مجلس الإدارة مهمة بين الحين والآخر، والتي على أساسها سوف يقرر مجلس الإدارة فيما إذا كان سيرفع أي توصية للجمعية العامة للمساهمين بتوزيع أرباح في المستقبل أم لا. ولا تقدم الشركة أي ضمان على الإطلاق بأن مجلس الإدارة سيوصي بتوزيع أرباح أو أنه ستنتم الموافقة من قبل المساهمين في اجتماعات الجمعية العامة على توصية مجلس الإدارة بتوزيع أي أرباح، كما لا تقدم الشركة أي ضمان بشأن مقدار المبالغ التي سيتم دفعها كتوزيعات أرباح في أي عام محدد.

٧-٣-٢ المخاطر المرتبطة بالسيطرة الفعلية من قبل المساهمين الحاليين بعد الإدراج

بعد الانتهاء من عملية الإدراج، قد يتمكن المساهمون الحاليون معاً أو مع مساهمين آخرين من السيطرة على القرارات التي تتطلب موافقة المساهمين، كعمليات الاندماج والاستحواذ وبيع الأصول، وانتخاب أعضاء مجلس الإدارة، وزيادة رأس المال أو تخفيضه، وإصدار أو عدم إصدار أسهم إضافية، أو توزيع الأرباح، أو أي تغيير في الشركة. وفي حال تعارضت مصالح المساهمين الحاليين مع مصالح مساهمي الأقلية، فإن ذلك قد يضع مساهمي الأقلية في وضع ليس في صالحهم، وقد يمارس المساهمون الحاليون سيطرتهم على الشركة بطريقة تؤثر سلباً وبشكل جوهري على أعمال الشركة ووضعها المالي ونتائج عملياتها وتوقعاتها المستقبلية.

٨-٣-٢ المخاطر المرتبطة بعدم وجود سوق سابقة لأسهم الشركة

لم يسبق إدراج أسهم الشركة في أي سوق للأسهم سواء داخل المملكة العربية السعودية أو خارجها قبل هذا الإدراج المباشر في السوق الموازية، وليست هنالك أي تأكيدات بشأن وجود سوق فعالة ومستدامة لتداول أسهم الشركة بعد الإدراج، وقد يترتب على الإدراج المباشر وجود عرض أو طلب محدود على أسهم الشركة مما سيؤثر على سعرها، وإذا لم يكن هنالك سوق نشط لتداول أسهم الشركة فقد تتأثر سيولتها وسعر تداولها بشكل سلبي ملحوظ.

٩-٣-٢ المخاطر المرتبطة ببيع عدد كبير من الأسهم في السوق بعد عملية الإدراج

إن بيع عدد كبير من أسهم الشركة في السوق المالية بعد اكتمال عملية الإدراج أو توقع مثل هذه العملية سوف يؤثر سلباً على أسعار هذه الأسهم في السوق. وقد يؤدي بيع المساهمين الحاليين (لاسيما المساهمين الكبار الذين يملكون ٥٪ أو أكثر من أسهم الشركة ويحق لهم التصرف بأسهمهم بعد انتهاء فترة الحظر) لعدد كبير من الأسهم إلى التأثير سلباً على أسهم الشركة، وبالتالي انخفاض سعرها في السوق.

١٠-٣-٢ مخاطر عدم تمكن الشركة من استيفاء المتطلبات الحالية للانتقال إلى السوق الرئيسية أو أي متطلبات تنظيمية مستقبلية

قد ترغب الشركة بعد مضي الفترة النظامية بموجب قواعد الإدراج بالانتقال إلى السوق الرئيسية، ولتتمكن الشركة من الانتقال يجب عليها استيفاء المتطلبات النظامية الصادرة عن هيئة السوق المالية وعن السوق المالية السعودية (تداول السعودية) بناءً على قواعد طرح الأوراق المالية والالتزامات المستمرة وقواعد الإدراج، والمتعلقة بانتقال الشركات المدرجة في السوق الموازية إلى السوق الرئيسية، وبالتالي فإنه في حال عدم تمكن الشركة من استيفاء تلك المتطلبات أو أي متطلبات نظامية إضافية مستقبلية قد تفرضها الجهات الرقابية على الشركة أو السوق، فإن الشركة لن تتمكن من الانتقال إلى السوق الرئيسية. وبما أن السوق الموازية حتى تاريخ مستند التسجيل هذا هي سوق يقتصر فيها التداول على المستثمرين المؤهلين فقط، فإن حجم التداول اليومي والسيولة سيكون أقل منه في السوق الرئيسية وبالتالي التأثير سلباً على سيولة أسهم الشركة وقيمتها السوقية.

١١-٣-٢ المخاطر المرتبطة بعدم وجود عدد محدد من الأسهم مخصص للبيع

إن الإدراج المباشر لأسهم الشركة في السوق الموازية يختلف عن الإدراج من خلال الطرح العام الأولي، وذلك من حيث عدم وجود تحديد مسبق لعدد الأسهم المخصصة للبيع، إذ أنه بعد الإدراج المباشر يحق لجميع المساهمين الحاليين في الشركة عرض الأسهم التي يملكونها للبيع (فيما عدا المساهمين الكبار الذين يملكون ٥٪ أو أكثر من أسهم الشركة الذين يحق لهم التصرف بأسهمهم بعد انتهاء فترة الحظر). وقد يترتب على عدم وجود عدد محدد من الأسهم مخصصة للبيع أن يكون العرض أو الطلب في السوق محدوداً مما يؤثر على سعر السهم. وعليه فإنه في حال لم تكن هناك سوق نشطة لتداول أسهم الشركة، فإن سيولة وسعر تداول أسهم الشركة ستتأثران بشكل سلبي ملحوظ.

١٢-٣-٢ مخاطر اختلاف الأسعار التاريخية لصفقات بيع وشراء أسهم الشركة عن سعر الافتتاح في أول يوم تداول لأسهم الشركة في السوق الموازية

لم يسبق إدراج أسهم الشركة في أي سوق للأسهم سواءً داخل المملكة العربية السعودية أو خارجها قبل هذا الإدراج المباشر في السوق الموازية، كما أنه لا توجد علاقة على الإطلاق بين الأسعار التاريخية لصفقات البيع والشراء التي تمت على أسهم الشركة في السابق وبين سعر الافتتاح في أول يوم تداول لأسهم الشركة في السوق الموازية، ولا توجد أي تأكيدات بشأن وجود سوق فعالة ومستمرة لتداول أسهم الشركة بعد الإدراج، وقد يترتب على الإدراج المباشر وجود عرض أو طلب محدود، مما يؤثر على سعر السهم، وفي حال لم تكن هناك سوق نشطة لتداول أسهم الشركة، فإن سيولة وسعر تداول أسهم الشركة ستتأثران بشكل سلبي ملحوظ.

١٣-٣-٢ مخاطر حدوث تقلبات في سعر سهم الشركة مقارنة مع أسعار أسهم الشركات المطروحة طرماً أولاً لعدم وجود سعر محدد للطرح في حالة الإدراج المباشر

إن الإدراج المباشر لأسهم الشركة في السوق الموازية يختلف بشكل كبير عن الإدراج من خلال الطرح العام الأولي، وذلك من حيث عدم وجود سعر محدد لطرح الأسهم عند الإدراج وتكون آلية تحديد السعر الاسترشادي موضحة في هذا المستند (راجع القسم رقم (٨-٢) «سعر السهم الاسترشادي عند الإدراج والقيمة الاسمية لكل سهم» من هذا المستند)، ويتم تحديد السعر الافتتاحي بناءً على آلية العرض والطلب على السهم ولا يكون هنالك سعر محدد مسبقاً، الشيء الذي قد يؤدي إلى حدوث تقلبات كبيرة في سعر سهم الشركة، لا سيما أن نسبة التذبذب اليومية المسموح بها في السوق الموازية هي (٢٠٪) ارتفاعاً وهبوطاً. وبالتالي، فإنه لا يوجد ضمان بأن المساهم سوف يتمكن من بيع أسهمه بسعر يساوي سعر الشراء أو يزيد عنه في المستقبل.

١٤-٣-٢ مخاطر اختلاف الإدراج المباشر عن الإدراج من خلال الطرح الأولي

إن الإدراج المباشر لأسهم الشركة في السوق الموازية يختلف بشكل كبير عن الإدراج من خلال الطرح العام الأولي، وذلك من حيث عدم وجود طرح لعدد معين من أسهم الشركة للبيع قبل الإدراج، وعدم وجود آلية لبناء سجل أوامر لتحديد سعر السهم، وعدم وجود آلية استقرار سعري، حيث أنه سيتمكن المساهمون الحاليون في الشركة (فيما عدا المساهمين الكبار الذين يملكون ٥% أو أكثر من أسهم الشركة الذين يحق لهم التصرف بأسهمهم بعد انتهاء فترة الحظر) والمستثمرين المؤهلين من بيع وشراء أسهم الشركة بعد إدراجها إدراجاً مباشراً في السوق الموازية، ولا توجد أي ضمانات بشأن وجود طلب على أسهم الشركة بعد إدراجها في السوق الموازية، وكذلك لا يوجد ضمان بتداول الأسهم عند سعر محدد عند الإدراج، كما لا يوجد ضمان باستقرار السعر عند الإدراج في السوق. وبالتالي، فقد لا يتمكن المساهم من بيع أسهمه كلياً أو جزئياً في حال رغبته بالبيع، مما يؤثر على سيولة وسعر تداول أسهم الشركة بشكل سلبي جوهري بعد الإدراج.

١٥-٣-٢ المخاطر الخاصة برغبة الشركة في الاستمرار في السوق الموازية

بعد الإدراج في السوق الموازية، وبعد مضي الفترة النظامية بموجب قواعد الإدراج قد تكون الشركة مستوفية للشروط الخاصة بالانتقال إلى السوق الرئيسية، ولكنها ترغب في الاستمرار كشركة مدرجة في السوق الموازية وعدم الانتقال للسوق الرئيسية. وبما أن السوق الموازية حتى تاريخ مستند التسجيل هذا هي سوق يقتصر فيها التداول على المستثمرين المؤهلين فقط، فإن حجم التداول اليومي والسيولة قد يكون أقل منه في السوق الرئيسية وبالتالي التأثير سلباً على سيولة سهم الشركة وقيمه السوقية.



(٣)

الشركة

www.alqemam.com

٣- الشركة

١-٣ خلفية عن الشركة

شركة تقنيات القمم للحاسبات والنظم التجارية (ويشار إليها فيما بعد بـ «الشركة» أو «المُصدر» أو «تقنيات القمم») هي شركة مساهمة مغلقة سعودية بموجب السجل التجاري رقم (١١٢٨٠١٣٠٩٠) الصادر من مدينة عنيزة بتاريخ ١٣/٠٢/١٤٣٣هـ (الموافق ٠٨/٠١/٢٠١٢م). ويبلغ رأس مال الشركة (٣٠,٠٠٠,٠٠٠) ثلاثين مليون ريال سعودي مقسم إلى (٣,٠٠٠,٠٠٠) ثلاثة ملايين سهم عادي مدفوعة القيمة بالكامل بقيمة اسمية (١٠) عشرة ريالات سعودية للسهم الواحد وجميعها أسهم عادية من فئة واحدة. تقوم شركة تقنيات القمم للحاسبات والنظم التجارية بتطوير وإدارة التطبيقات والبرامج وتوفير خدمات البنية التحتية التقنية في المملكة العربية السعودية. ويتمثل نشاط الشركة بحسب سجلها التجاري في البحث والتطوير في مجال الهندسة والتكنولوجيا، تنظيم وإدارة المعارض والمؤتمرات، تركيب الحواسيب المركزية، نشر البرامج الجاهزة، أنظمة التشغيل، تقديم خدمات الإنترنت السلكية، تقديم خدمات الاتصالات المتنقلة، تقديم خدمات الإنترنت اللاسلكية، كباثن الاتصالات، أنشطة إعادة بيع خدمات الاتصالات، تقديم خدمات مشغلي شبكات الاتصالات المتنقلة الافتراضية، تقديم خدمات البيع بالجملة للبنية التحتية، تحليل النظم، تصميم وبرمجة البرمجيات الخاصة، تصميم واجهة وتجربة المستخدم، تطوير التطبيقات، تقديم خدمة إدارة ومراقبة شبكات الاتصالات والمعلومات، الأمن السيبراني، تقديم خدمات التصديق الرقمي، تقنيات البيانات الضخمة وعلم وتحليل البيانات، إقامة البنية الأساسية لاستضافة المواقع على الشبكة وخدمات تجهيز البيانات والأنشطة المتصلة بذلك، تقديم خدمات الرسائل القصيرة، تقديم خدمة مراكز الاتصال، تقديم خدمة النصوص المسموعة، التسجيل لتقديم خدمات الحوسبة السحابية، إصلاح وصيانة الحواسيب الشخصية والمحمولة بجميع أنواعها، إصلاح وصيانة الطابعات والمساحات الضوئية، إصلاح وصيانة الشاشات ولوحة المفاتيح والفأرة وغيرها من ملحقات مشابهة، إصلاح وصيانة المحركات والأنظمة وأجهزة تخزين المعلومات الثابتة والمحمولة، إصلاح وصيانة أجهزة الهواتف الثابت وأجهزة الفاكس، البيع بالجملة للحواسيب ومستلزماتها بما يشمل بيع الطابعات وأحبارها، البيع بالجملة للبرمجيات ويشمل الاستيراد، البيع بالجملة لأجهزة الهواتف ومعدات الاتصال، والبيع بالتجزئة للحواسيب وملحقاتها بما يشمل الطابعات وأحبارها. ويتمثل النشاط الفعلي لشركة تقنيات القمم للحاسبات والنظم التجارية كما في تاريخ هذا المستند في تطوير وإدارة التطبيقات والبرامج وتوفير خدمات البنية التحتية التقنية في المملكة العربية السعودية (راجع القسم رقم (٢-٨) «أعمال الشركة» من هذا المستند)، ويقع مقر الشركة الرئيس في مدينة عنيزة بالعنوان التالي:

شركة تقنيات القمم للحاسبات والنظم التجارية

٢٧٨٨، شارع عمر بن الخطاب، حي الفاخرية، عنيزة

عنيزة ٥٦٤٢٧ - ٧٠١١

المملكة العربية السعودية

هاتف: +٩٦٦ ٧٢ ٣٦١١١٥٧

الموقع الإلكتروني: www.alqemam.com

البريد الإلكتروني: info@alqemam.com.sa

٢-٣ تأسيس الشركة وأهم التطورات في هيكل رأس المال

تأسست شركة تقنيات القمم للحاسبات والنظم التجارية كمؤسسة فردية باسم «مؤسسة تقنيات القمم للحاسبات والنظم التجارية» يملكها السيد/ أحمد محمد عبدالله المزيد بموجب السجل التجاري رقم (١١٢٨٠١٣٠٩٠) الصادر من مدينة عنيزة بتاريخ ١٣/٠٢/١٤٣٣هـ (الموافق ٠٨/٠١/٢٠١٢م)، حيث بلغ رأس مالها عند التأسيس (١٠,٠٠٠) عشرة آلاف ريال سعودي. ويوضح الجدول التالي هيكل ملكية الشركة عند التأسيس:

الجدول رقم (١٠): هيكل ملكية الشركة عند التأسيس

المالك	رأس المال (ريال سعودي)	نسبة الملكية
أحمد محمد عبدالله المزيد	١٠,٠٠٠	٪١٠٠,٠٠
المجموع	١٠,٠٠٠	٪١٠٠,٠٠

المصدر: شركة تقنيات القمم للحاسبات والنظم التجارية

وبتاريخ ١٤٣٨/١١/٢٥هـ (الموافق ٢٠١٧/٠٨/١٨م)، تم تحويل المؤسسة إلى شركة ذات مسؤولية محدودة بما لها من حقوق وما عليها من التزامات، حيث تم تقييم أصول الشركة وفروعها بقيمة (٢٧,٠٠٠) سبعة وعشرين ألف ريال سعودي، وتم دخول السيد/ واصل عبدالله عبدالعزيز الواصل كشريك جديد، وتم تحديد رأس المال ليبلغ (٣٠٠,٠٠٠) ثلاثمائة ألف ريال سعودي مقسم إلى (٣٠٠) ثلاثمائة حصة نقدية متساوية القيمة، قيمة كل حصة (١,٠٠٠) ألف ريال سعودي، وقد تم الوفاء في رأس المال من خلال مساهمات نقدية من الشركاء. وتم إثبات ذلك بموجب عقد التأسيس بتاريخ ١٤٣٨/١١/٢٥هـ (الموافق ٢٠١٧/٠٨/١٨م) وبموجب السجل التجاري رقم (١١٢٨٠١٣٠٩٠) الصادر من مدينة عنيزة بتاريخ ١٤٣٣/٠٢/١٣هـ (الموافق ٢٠١٢/٠١/٠٨م). وقد تم توزيع الحصص بين الشركاء على النحو التالي:

الجدول رقم (١١): هيكل ملكية الشركة كما في تاريخ ١٤٣٨/١١/٢٥هـ (الموافق ٢٠١٧/٠٨/١٨م)

الشركاء	عدد الحصص	قيمة الحصة (ريال سعودي)	إجمالي قيمة الحصص (ريال سعودي)	نسبة الملكية
أحمد محمد عبدالله المزيد	٣٠	١,٠٠٠	٣٠,٠٠٠	٪١٠,٠٠
واصل عبدالله عبدالعزيز الواصل	٢٧٠	١,٠٠٠	٢٧٠,٠٠٠	٪٩٠,٠٠
المجموع	٣٠٠	-	٣٠٠,٠٠٠	٪١٠٠,٠٠

المصدر: شركة تقنيات القمم للحاسبات والنظم التجارية

وبتاريخ ١٤٣٩/٠٤/٢٨هـ (الموافق ٢٠١٨/٠١/١٦م)، تنازل السيد/ أحمد محمد عبدالله المزيد عن جميع حصصه البالغ عددها (٣٠) ثلاثون حصة إلى السيد/ واصل عبدالله عبدالعزيز الواصل، وتم إثبات ذلك بموجب عقد التأسيس المعدل بتاريخ ١٤٣٩/٠٤/٢٨هـ (الموافق ٢٠١٨/٠١/١٦م) وبموجب السجل التجاري رقم (١١٢٨٠١٣٠٩٠) الصادر من مدينة عنيزة بتاريخ ١٤٣٣/٠٢/١٣هـ (الموافق ٢٠١٢/٠١/٠٨م). ويوضح الجدول التالي هيكل الملكية في الشركة بعد التحول:

الجدول رقم (١٢): هيكل ملكية الشركة كما في تاريخ ١٤٣٩/٠٤/٢٨هـ (الموافق ٢٠١٨/٠١/١٦م)

الشركاء	عدد الحصص	قيمة الحصة (ريال سعودي)	إجمالي قيمة الحصص (ريال سعودي)	نسبة الملكية
واصل عبدالله عبدالعزيز الواصل	٣٠٠	١,٠٠٠	٣٠٠,٠٠٠	٪١٠٠,٠٠
المجموع	٣٠٠	-	٣٠٠,٠٠٠	٪١٠٠,٠٠

المصدر: شركة تقنيات القمم للحاسبات والنظم التجارية

وبتاريخ ١٤٤٣/٠٣/٢٢هـ (الموافق ٢٠٢١/١٠/٢٩م)، تمت زيادة رأس مال الشركة من (٣٠٠,٠٠٠) ثلاثمائة ألف ريال سعودي إلى (٣,٠٠٠,٠٠٠) ثلاثين مليون ريال سعودي مقسمة إلى (٣,٠٠٠,٠٠٠) ثلاثة ملايين حصة متساوية مدفوعة القيمة بالكامل بقيمة اسمية قدرها (١٠) عشرة ريالات سعودية للحصة الواحدة. وقد تمت الزيادة البالغة (٢٩,٧٠٠,٠٠٠) تسعة وعشرون مليون وسبعمئة ألف

ريال سعودي من خلال تحويل كامل المبلغ من حساب الأرباح المبقاة إلى حساب رأس المال. وقد تم إثبات ذلك بموجب عقد التأسيس المعدل بتاريخ ٢٢/٠٣/١٤٤٣هـ (الموافق ٢٩/١٠/٢٠٢١م) وبموجب السجل التجاري رقم (١١٢٨٠١٣٠٩٠) الصادر من مدينة عنيزة بتاريخ ١٣/٠٢/١٤٣٣هـ (الموافق ٠٨/٠١/٢٠١٢م). وقد تم توزيع الحصص بين الشركاء على النحو التالي:

الجدول رقم (١٣): هيكل ملكية الشركة كما في بتاريخ ٢٢/٠٣/١٤٤٣هـ (الموافق ٢٩/١٠/٢٠٢١م)

الشركاء	عدد الحصص	قيمة الحصص (ريال سعودي)	إجمالي قيمة الحصص (ريال سعودي)	نسبة الملكية
واصل عبدالله عبدالعزيز الواصل	٣,٠٠٠,٠٠٠	١٠	٣٠,٠٠٠,٠٠٠	١٠٠,٠٠%
المجموع	٣,٠٠٠,٠٠٠	-	٣٠,٠٠٠,٠٠٠	١٠٠,٠٠%

المصدر: شركة تقنيات القمم للحاسبات والنظم التجارية

وبتاريخ ٠٦/٠٩/١٤٤٣هـ (الموافق ٠٧/٠٤/٢٠٢٢م)، تنازل السيد/ واصل عبدالله عبدالعزيز الواصل عن جزء من حصصه البالغ عددها (٩٠٠,٠٠٠) تسعمائة ألف حصة لشركاء جدد، وتم تحويل الشركة إلى شركة مساهمة مغلقة. تم إثبات التغيرات المذكورة وتحويل الشركة إلى شركة مساهمة مغلقة بموجب قرار معالي وزير التجارة رقم (٩٤٧) بتاريخ ٠٦/٠٩/١٤٤٣هـ (الموافق ٠٧/٠٤/٢٠٢٢م) بموجب السجل التجاري رقم (١١٢٨٠١٣٠٩٠) الصادر من مدينة عنيزة بتاريخ ١٣/٠٢/١٤٣٣هـ (الموافق ٠٨/٠١/٢٠١٢م)، وقد بلغ رأس مال الشركة بعد التحويل (٣٠,٠٠٠,٠٠٠) ثلاثين مليون ريال سعودي مقسم إلى (٣,٠٠٠,٠٠٠) ثلاثة ملايين سهم عادي مدفوعة القيمة بالكامل وبقيمة اسمية قدرها (١٠) عشرة ريالاً سعودية للسهم الواحد.

ويوضح الجدول التالي هيكل ملكية المساهمين بالشركة قبل الإدراج:

الجدول رقم (١٤): هيكل الملكية الحالي للشركة

المساهمون	عدد الأسهم	القيمة الاسمية للأسهم (ريال سعودي)	نسبة الملكية المباشرة	نسبة الملكية غير المباشرة
١ واصل عبدالله عبدالعزيز الواصل ^(١)	٢,١٠٠,٠٠٠	٢١,٠٠٠,٠٠٠	٧٠,٠٠%	-
٢ أنس عبدالرحمن علي القرعاوي	٦٧,٥٠٠	٦٧٥,٠٠٠	٢,٢٥%	-
٣ فواز عبدالرحمن مطلق العقل	٣٠,٠٠٠	٣٠٠,٠٠٠	١,٠٠%	-
٤ افنان احمد علي الجلالي	١٥,٠٠٠	١٥٠,٠٠٠	٠,٥٠%	-
٥ منى عبدالله إبراهيم التركي	١٥,٠٠٠	١٥٠,٠٠٠	٠,٥٠%	-
٦ عبدالله يحيى خالد السليم	٢,٥٠٠	٢٥,٠٠٠	٠,٠٨%	-
٧ تركي إبراهيم عبدالله التركي	٢,٥٠٠	٢٥,٠٠٠	٠,٠٨%	-
٨ عصام حمد سعد الحديبي	٢,٥٠٠	٢٥,٠٠٠	٠,٠٨%	-
الجمهور (٦٠ مساهم)	٧٦٥,٠٠٠	٧,٦٥٠,٠٠٠	٢٥,٥٠%	-
المجموع	٣,٠٠٠,٠٠٠	٣٠,٠٠٠,٠٠٠	١٠٠,٠٠%	-

المصدر: شركة تقنيات القمم للحاسبات والنظم التجارية

(١) يخضع من أسهم المساهم/ واصل عبدالله عبدالعزيز الواصل ما عدده (١٦,٢٥٠) ستة عشر ألف ومائتان وخمسون سهم عبارة عن رسوم وأتعاب مستحقة للمستشار المالي - مجموعة الدخيل المالية، وسيتم نقل ملكية هذه الأسهم إلى مجموعة الدخيل المالية بعد انتهاء فترة الحظر المفروضة على المساهم/ واصل عبدالله عبدالعزيز الواصل.

ملاحظة: النسب تقريبية.

٣-٣ رؤية الشركة

تقديم خدمات تقنية مميزة ذات جدوى اقتصادية وإضافات تساهم في التحول الرقمي بالمملكة وتتواءم مع رؤية ٢٠٣٠.

٤-٣ رسالة الشركة

بناء شراكات استراتيجية مع العملاء داخل وخارج المملكة توفر لهم قيمة مضافة تقودهم للتميز عبر توفير أحدث التقنيات.

٥-٣ استراتيجية الشركة

تسعى الشركة لأن تكون شريكاً ذا أولوية لعملائها في الحلول الرقمية وتطوير وتحسين خدماتها بشكل مستمر عبر مواكبة أحدث التطورات في مجال تقنية المعلومات وتطبيق آخر مستجدات التقنية، وتتمحور استراتيجيتها فيما يلي:

- الاستمرار في تحقيق خدمات ذات جودة عالية وبناء حلول متعددة متمركزة حول العملاء للرفع من الكفاءة التشغيلية لهم.
- زيادة قاعدة العملاء الخاصة بشركة.
- تطوير الخدمات الحالية وإضافة خدمات جديدة تحسن من أعمال الشركة.
- تنويع مصادر الدخل وتحسين هوامش ربح الشركة.
- تطوير شراكات استراتيجية.
- زيادة القوى العاملة وتحسين بيئة العمل.

٦-٣ نواحي القوة والميزات التنافسية للشركة

تتمثل أهم نقاط القوة والمزايا التنافسية للشركة فيما يلي:

- العلاقات الاستراتيجية طويلة الأمد والثقة المكتسبة من العملاء.
- توفر الشركة أنظمة تقنية تشغيلية وحلول شاملة ومتكاملة للعملاء.
- تنوع ومرونة الخدمات المقدمة من الشركة.
- تطبيق مبدئ التحسين المستمر عن طريق قياس الأداء بشكل دوري.
- تقديم أعلى معايير الجودة عند تقديم الخدمات.

٧-٣ أنشطة الشركة وطبيعة أعمالها

تقوم شركة تقنيات القمم للحاسبات والنظم التجارية بتطوير وإدارة التطبيقات والبرامج وتوفير خدمات البنية التحتية التقنية في المملكة العربية السعودية (راجع القسم رقم (٣-٨) «أعمال الشركة» من هذا المستند). ويتمثل نشاط الشركة بحسب سجلها التجاري في البحث والتطوير في مجال الهندسة والتكنولوجيا، تنظيم وإدارة المعارض والمؤتمرات، تركيب الحواسيب المركزية، نشر البرامج الجاهزة، أنظمة التشغيل، تقديم خدمات الإنترنت السلكية، تقديم خدمات الاتصالات المتنقلة، تقديم خدمات الإنترنت اللاسلكية، كباثن الاتصالات، أنشطة إعادة بيع خدمات الاتصالات، تقديم خدمات مشغلي شبكات الاتصالات المتنقلة الافتراضية، تقديم خدمات البيع بالجملة للبنية التحتية، تحليل النظم، تصميم وبرمجة البرمجيات الخاصة، تصميم واجهة وتجربة المستخدم، تطوير التطبيقات، تقديم

خدمة إدارة ومراقبة شبكات الاتصالات والمعلومات، الأمن السيبراني، تقديم خدمات التصديق الرقمي، تقنيات البيانات الضخمة وعلم وتحليل البيانات، إقامة البنية الأساسية لاستضافة المواقع على الشبكة وخدمات تجهيز البيانات والأنشطة المتصلة بذلك، تقديم خدمات الرسائل القصيرة، تقديم خدمة مراكز الاتصال، تقديم خدمة النصوص المسموعة، التسجيل لتقديم خدمات الحوسبة السحابية، إصلاح وصيانة الحواسيب الشخصية والمحمولة بجميع أنواعها، إصلاح وصيانة الطابعات والمساحات الضوئية، إصلاح وصيانة الشاشات ولوحة المفاتيح والفأرة وغيرها من ملحقات مشابهة، إصلاح وصيانة المحركات والأنظمة وأجهزة تخزين المعلومات الثابتة والمحمولة، إصلاح وصيانة أجهزة الهواتف اللاسلكية، إصلاح وصيانة أجهزة الهاتف الثابت وأجهزة الفاكس، البيع بالجملة للحواسيب ومستلزماتها بما يشمل بيع الطابعات وأحبارها، البيع بالجملة للبرمجيات ويشمل الاستيراد، البيع بالجملة لأجهزة الهواتف ومعدات الاتصال، والبيع بالتجزئة للحواسيب وملحقاتها بما يشمل الطابعات وأحبارها. وتتمثل أنشطة الشركة بحسب نظامها الأساسي ما يلي:

المعلومات والاتصالات:

١. نشر البرامج الجاهزة.
٢. أنظمة التشغيل.
٣. تقديم خدمات الإنترنت السلكية.
٤. تقديم خدمات الاتصالات المتنقلة.
٥. تقديم خدمات الإنترنت اللاسلكية.
٦. كباثن الاتصالات.
٧. أنشطة إعادة بيع خدمات الاتصالات (الموزعين).
٨. تقديم خدمات مشغلي شبكات الاتصالات المتنقلة الافتراضية.
٩. تقديم خدمات البيع بالجملة للبنية التحتية.
١٠. تحليل النظم.
١١. تصميم وبرمجة البرمجيات الخاصة.
١٢. تقديم خدمة إدارة ومراقبة شبكات الاتصالات والمعلومات.
١٣. تقديم خدمات التصديق الرقمي.
١٤. إقامة البنية الأساسية لاستضافة المواقع على الشبكة وخدمات تجهيز البيانات والأنشطة المتصلة بذلك.
١٥. تقديم خدمات الرسائل القصيرة.
١٦. تقديم خدمة النصوص المسموعة.
١٧. التسجيل لتقديم خدمات الحوسبة السحابية.

تجارة الجملة والتجزئة وإصلاح المركبات ذات المحركات والدراجات النارية:

١. البيع بالجملة للحواسيب ومستلزماتها، يشمل (بيع الطابعات وأحبارها).
٢. البيع بالجملة للبرمجيات ويشمل الاستيراد.
٣. البيع بالجملة لأجهزة الهواتف ومعدات الاتصال.
٤. البيع بالتجزئة للحواسيب، وملحقاتها، يشمل (الطابعات وأحبارها).

أنشطة الخدمات الأخرى:

١. إصلاح وصيانة الحواسيب الشخصية والمحمولة بجميع أنواعها.
٢. إصلاح وصيانة الطابعات والمساحات الضوئية.
٣. إصلاح وصيانة الشاشات، لوحة المفاتيح، الفأرة، وغيرها من ملحقات مشابهة.
٤. إصلاح وصيانة المحركات والأنظمة وأجهزة تخزين المعلومات الثابتة والمحمولة.
٥. إصلاح وصيانة أجهزة الهواتف اللاسلكية.

ولا تمارس الشركة أنشطتها إلا بعد الحصول على التراخيص النظامية التي تتطلبها الأنظمة السائدة والمعمول بها في المملكة العربية السعودية. وقد حصلت الشركة على جميع التراخيص النظامية المطلوبة ولا زالت تلك التراخيص جميعها سارية المفعول حتى تاريخ هذا المستند (راجع القسم رقم (٣-١١) «الموافقات والتراخيص الحكومية» من هذا المستند).

تزاوّل الشركة أنشطتها الرئيسية من خلال مقرها الرئيسي في مدينة عنيزة، وباستثناء ما تم ذكره في القسم (٣-١٠) «الشركات التابعة» من هذا المستند، يُقر مجلس إدارة الشركة بأنه لا يوجد لدى الشركة أي نشاط تجاري أو أية أصول خارج المملكة، كما يُقر بعدم وجود أي نية لإجراء أي تغيير جوهري على طبيعة نشاط الشركة.

٨-٣ أعمال الشركة

تقوم شركة تقنيات القمم للحاسبات والنظم التجارية بتطوير وإدارة التطبيقات والبرامج وتوفير خدمات البنية التحتية التقنية في المملكة العربية السعودية. ولدى الشركة خطى أعمال رئيسيين كما يلي:

أ. **خدمات البرامج والتطبيقات:** يتم تطوير البرامج والتطبيقات داخلياً من قبل الشركة، ويعتبر مكين البرنامج الرئيسي للشركة ويوفر العديد من الخدمات التي تساعد في التنظيم الإداري للعميل مثل:

- **مكين الموارد البشرية:** برنامج إدارة العمليات الخاصة بالموارد البشرية كمتبع الحضور والانصراف ومعالجة واعتماد الحسومات الناتجة عنها، وترتيب وتنظيم الدورات التدريبية الخاصة بالموظفين.
- **مكين المواطن:** برنامج يوفر للمواطنين خدمة تقديم الطلبات أو الشكاوى وإرفاق المستندات المطلوبة إلى الجهات الحكومية ذات العلاقة، كما يمكنهم من الاستعلام عن المعاملات والإطلاع على حالة المعاملة ومراجعة الموظف المختص.
- **مكين بلس:** برنامج يُتيح لأصحاب الصلاحيات تتبع سير العمل داخل المنشأة مثل مراقبة الوارد والصادر من المعاملات ونسبة إنجازها، توزيع العمل الجاري ومتابعة تدفق الأعمال بين الموظفين من خلال شاشات إحصائية.
- **مكين البوابة الإلكترونية:** برنامج يوفر للعملاء خدمة إنشاء المواقع الإلكترونية وتصميمها والتحكم بها وبالمحتوى المعروف، كما ويتيح عرض إحصائيات المستخدمين للموقع.

كما وتمتلك الشركة برامج وتطبيقات أخرى مثل:

- **كارييري:** منصة عربية للباحثين عن وظائف توفر لهم خدمة بناء ملفهم الشخصي والبحث عن فرص العمل إضافة إلى توفير الخدمات التي تساعد على التطوير الوظيفي.
- **كيوديسك:** برنامج يُتيح التواصل بين مستخدمي البرنامج وموظفي الدعم الفني داخل منشآت العملاء لتلقي البلاغات والمشاكل بكافة أنواعها وحلها بشكل إلكتروني فوري، ويوفر خدمة قياس مستوى كفاءة الدعم الفني المُقدم.
- **إيفنت:** حل متكامل لإدارة الفعاليات بشكل إلكتروني، كما أنه يربط بين منظمي الفعاليات والحضور عبر منصة إلكترونية.

وتقوم الشركة أيضاً بتطوير برامج وتطبيقات حسب احتياج ورغبة العملاء.

ب. **خدمات التوريد والتركييب:** توفر الشركة لعملائها خدمة بناء البنية التحتية التقنية من خلال:

- تجهيز الغرف الخاصة بالخوادم وملحقاتها وتوريد كل ما يخص الشبكات الداخلية والبنية التحتية التقنية الخاصة بالعميل.
- إنشاء وتجهيز قواعد البيانات الجغرافية بما يتوافق مع حاجة العميل وتوريد وتركيب المحطات المرجعية وتنفيذ الرفع العمراني وتغذية القاعدة الجغرافية.

٩-٣ إيرادات الشركة وكبار الموردين

١-٩-٣ الإيرادات بحسب العملاء الرئيسيين

يوضح الجدول التالي توزيع إيرادات الشركة بحسب أكبر عشرة عملاء خلال عام ٢٠٢٠م وعام ٢٠٢١م وفترة التسعة أشهر الأولى من عام ٢٠٢٢م:

الجدول رقم (١٥): الإيرادات بحسب العملاء الرئيسيين

الإيرادات بحسب أكبر عشرة عملاء خلال السنة المالية المنتهية في ٢٠٢٠/١٢/٣١ م		
العملاء	الإيرادات (ريال سعودي)	النسبة من الإجمالي
عميل ١	٤,٨٠٨,٢٨٦	٪١٧,١٤
عميل ٢	٣,٩٧٧,٢٩٧	٪١٤,١٨
عميل ٣	٣,٨٦٤,١٩٩	٪١٣,٧٧
عميل ٤	٣,٤٢٨,٥٢٧	٪١٢,٢٢
عميل ٥	١,٦٠٨,٤٣٧	٪٥,٧٣
عميل ٦	١,١٣٣,٧٠٠	٪٤,٠٤
عميل ٧	٥٩١,٤٤٠	٪٢,١١
عميل ٨	٥٨٧,٠٠٠	٪٢,٠٩
عميل ٩	٥٥٥,٥٢٠	٪١,٩٨
عميل ١٠	٥٠٨,٦١١	٪١,٨١
عملاء آخرون	٦,٩٩٥,٨٢١	٪٢٤,٩٣
المجموع	٢٨,٠٥٨,٨٣٨	٪١٠٠,٠٠
الإيرادات بحسب أكبر عشرة عملاء خلال السنة المالية المنتهية في ٢٠٢١/١٢/٣١ م		
العملاء	الإيرادات (ريال سعودي)	النسبة من الإجمالي
عميل ١	٦,٦٨٢,٥٤٦	٪٣٠,١٥
عميل ٢	٢,٣١١,٩٩٠	٪١٠,٤٣
عميل ٣	٢,٢٧٤,٣٤٨	٪١٠,٢٦
عميل ٤	١,٣٤٧,٨٢٦	٪٦,٠٨
عميل ٥	١,٣٣٥,٤٢١	٪٦,٠٢
عميل ٦	١,٣٠٤,٣٤٨	٪٥,٨٩
عميل ٧	٩٥٢,٣٢٠	٪٤,٣٠
عميل ٨	٨٢٩,٣٥٢	٪٣,٧٤
عميل ٩	٥٧٩,٦٨٦	٪٢,٦٢
عميل ١٠	٥٧٣,٩١٣	٪٢,٥٩
عملاء آخرون	٣,٩٧٠,٤٢٦	٪١٧,٩١
المجموع	٢٢,١٦٢,١٧٦	٪١٠٠,٠٠

الإيرادات بحسب أكبر عشرة عملاء خلال فترة التسعة أشهر المنتهية في ٢٠٢٢/٠٩/٣٠ م		
العملاء	الإيرادات (ريال سعودي)	النسبة من الإجمالي
عميل ١	٢,١٠٤,٤٣٥	%١٣,٦٢
عميل ٢	١,٧٩٨,٠٠٠	%١١,٦٤
عميل ٣	١,٤٦٦,٥٧٠	%٩,٤٩
عميل ٤	١,٣٩٩,٠٦٦	%٩,٠٦
عميل ٥	٩٤٦,٥٤٠	%٦,١٣
عميل ٦	٧٧٨,٠٠٠	%٥,٠٤
عميل ٧	٧٧٥,٠٠٠	%٥,٠٢
عميل ٨	٧٤٣,٨٠٠	%٤,٨١
عميل ٩	٧٣٩,٥٠٠	%٤,٧٩
عميل ١٠	٦٩٥,٩٨٧	%٤,٥١
عملاء آخرون	٣,٩٩٩,٩٨٠	%٢٥,٨٩
المجموع	١٥,٤٤٦,٨٧٨	%١٠٠,٠٠

المصدر: شركة تقنيات القمم للحاسبات والنظم التجارية

٣-٩-٢ الإيرادات بحسب الأنشطة الرئيسية

يوضح الجدول التالي إيرادات الشركة بحسب الأنشطة الرئيسية خلال عام ٢٠٢٠م وعام ٢٠٢١م وفترة التسعة أشهر الأولى من عام ٢٠٢٢م:

الجدول رقم (١٦): إيرادات الشركة بحسب الأنشطة الرئيسية

النسبة من الإجمالي	فترة التسعة أشهر المنتهية في ٢٠٢٢/٠٩/٣٠ (ريال سعودي)	النسبة من الإجمالي	الفترة المالية المنتهية في ٢٠٢١/١٢/٣١ (ريال سعودي)	النسبة من الإجمالي	السنة المالية المنتهية في ٢٠٢٠/١٢/٣١ (ريال سعودي)	النشاط
٪٧٩,٧٨	١٢,٣٢٣,٦٨٣	٪٦١,١٥	١٣,٥٥١,٧٦٠	٪٥٥,٠٠	١٥,٤٣٢,٣٦١	الصيانة والدعم الفني
٪٢٠,٢٢	٣,١٢٣,١٩٥	٪٣٨,٨٥	٨,٦١٠,٤١٦	٪٤٥,٠٠	١٢,٦٢٦,٤٧٧	التوريدات والبرمجيات الخاصة
٪١٠٠,٠٠	١٥,٤٤٦,٨٧٨	٪١٠٠,٠٠	٢٢,١٦٢,١٧٧	٪١٠٠,٠٠	٢٨,٠٥٨,٨٣٨	المجموع

المصدر: شركة تقنيات القمم للحاسبات والنظم التجارية

٣-٩-٣ الإيرادات بحسب التوزيع الجغرافي

يوضح الجدول التالي إيرادات الشركة بحسب التوزيع الجغرافي خلال عام ٢٠٢٠م وعام ٢٠٢١م وفترة التسعة أشهر الأولى من عام ٢٠٢٢م:

الجدول رقم (١٧): إيرادات الشركة بحسب التوزيع الجغرافي

النسبة من الإجمالي	فترة التسعة أشهر المنتهية في ٢٠٢٢/٠٩/٣٠ (ريال سعودي)	النسبة من الإجمالي	الفترة المالية المنتهية في ٢٠٢١/١٢/٣١ (ريال سعودي)	النسبة من الإجمالي	السنة المالية المنتهية في ٢٠٢٠/١٢/٣١ (ريال سعودي)	الموقع الجغرافي
٪٦٣,٤٩	٩,٨٠٧,٣٧٨	٪٦٢,٦٠	١٣,٨٧٢,٧٨٧	٪٨٨,٦١	٢٤,٨٦٢,٤١٣	منطقة عسير
٪١١,٨٧	١,٨٣٣,٥٦٦	٪١١,٨٣	٢,٦٢١,١٠٤	-	-	منطقة القصيم
٪٥,٠٢	٧٧٥,٠٠٠	٪٦,٥٣	١,٤٤٧,٨٢٦	٪٠,٤٥	١٢٦,٠٠٠	منطقة حائل
٪٤,٩٧	٧٦٨,٠٤٣	٪٢,١٩	٤٨٥,٧٢٩	٪١,٨١	٥٠٨,٦١١	منطقة المدينة المنورة
٪٤,٨٢	٧٤٣,٨٠٠	-	-	٪١,٢٦	٣٥٢,٨٥٧	منطقة الباحة
٪٤,٥٠	٦٩٥,٩٨٧	٪٤,٣٠	٩٥٢,٣٢٠	٪١,٩٨	٥٥٥,٥٢٠	منطقة الحدود الشمالية
٪٢,٧٧	٤٢٧,٣٠٤	٪١,٦٤	٣٦٤,٠٠٠	٪٠,٠٥	١٥,٠٠٠	منطقة الجوف

النسبة من الإجمالي	فترة التسعة أشهر المنتهية في ٢٠٢٢/٠٩/٣٠ (ريال سعودي)	النسبة من الإجمالي	الفترة المالية المنتهية في ٢٠٢١/١٢/٣١ (ريال سعودي)	النسبة من الإجمالي	السنة المالية المنتهية في ٢٠٢٠/١٢/٣١ (ريال سعودي)	الموقع الجغرافي
٢,٠٤%	٣١٦,١١٢	٢,٤٦%	٥٤٥,٠٠٠	٠,١١%	٣٠,٠٠٠	المنطقة الشرقية
٠,٥٢%	٧٩,٦٨٨	٢,٥٧%	٥٦٩,٠٦٣	٥,٧٣%	١,٦٠٨,٤٣٧	منطقة تبوك
-	-	٥,٨٨%	١,٣٠٤,٣٤٨	-	-	منطقة مكة المكرمة
١٠٠,٠٠%	١٥,٤٤٦,٨٧٨	١٠٠,٠٠%	٢٢,١٦٢,١٧٧	١٠٠,٠٠%	٢٨,٠٥٨,٨٣٨	المجموع

المصدر: شركة تقنيات القمم للحاسبات والنظم التجارية

٣-٩-٤ كبار الموردين

يوضح الجدول التالي تعاملات الشركة مع الخمسة موردين الرئيسيين خلال عام ٢٠٢٠م وعام ٢٠٢١م وفترة التسعة أشهر الأولى من عام ٢٠٢٢م:

الجدول رقم (١٨): كبار الموردين

كبار الموردين خلال السنة المالية المنتهية في ٢٠٢٠/١٢/٣١م			
النسبة من الإجمالي	قيمة التعاملات (ريال سعودي)	طبيعة التعامل	الموردون
٥٢,١٤%	٢,٧٦٢,٧١٦	تركيبات أجهزة تقنية	مورد ١
٤٤,٣١%	٢,٣٤٧,٨٥٤	توريد أجهزة ومستلزمات	مورد ٢
٢,٢٩%	١٢١,٥٠٨	خدمات تقنية	مورد ٣
٠,٧٨%	٤١,٠٥٨	خدمات تقنية	مورد ٤
٠,٤٥%	٢٤,٠٦٨	تأمين طبي	مورد ٥
٠,٠٣%	١,٧٩٦	-	موردون آخرون
١٠٠,٠٠%	٥,٢٩٩,٠٠٠		المجموع
كبار الموردين خلال السنة المالية المنتهية في ٢٠٢١/١٢/٣١م			
النسبة من الإجمالي	قيمة التعاملات (ريال سعودي)	طبيعة التعامل	الموردون
٥٣,٣١%	١,٦٣٥,٧٣٥	تركيبات أجهزة تقنية	مورد ١
١٩,١٤%	٥٨٧,٢٦٢	توريد أجهزة ومستلزمات	مورد ٢
٤,٤١%	١٣٥,٢٤٠	خدمات تقنية	مورد ٣

كبار الموردين خلال السنة المالية المنتهية في ٢٠٢١/١٢/٣١ م			
الموردون	طبيعة التعامل	قيمة التعاملات (ريال سعودي)	النسبة من الإجمالي
مورد ٤	تأمين طبي	١٠٣,٧١٥	٣,٣٨%
مورد ٥	خدمات عامة	٢١,٠٠٠	٠,٦٩%
موردون آخرون	-	٥٨٥,٢٠٥	١٩,٠٧%
المجموع		٣,٠٦٨,١٥٧	١٠٠,٠٠%
كبار الموردين خلال فترة التسعة أشهر المنتهية في ٢٠٢٢/٠٩/٣٠ م			
الموردون	طبيعة التعامل	قيمة التعاملات (ريال سعودي)	النسبة من الإجمالي
مورد ١	تركيبات أجهزة تقنية	٦٩٤,٠٨٩	٤٢,٤٧%
مورد ٢	توريد أجهزة ومستلزمات	٤٠٧,٩٨٧	٢٤,٩٦%
مورد ٣	سيارات	٢١٢,٩٠٠	١٣,٠٣%
مورد ٤	تأمين طبي	١٢٠,٦٩٣	٧,٣٩%
مورد ٥	خدمات تقنية	٩٣,١٥٠	٥,٧٠%
موردون آخرون	-	١٠٥,٤٥٧	٦,٤٥%
المجموع		١,٦٣٤,٢٧٦	١٠٠,٠٠%

المصدر: شركة تقنيات القمم للحاسبات والنظم التجارية

٣-١ الشركات التابعة

شركة تقنيات القمم للحاسبات والنظم التجارية - مصر: هي شركة ذات مسؤولية محدودة تأسست بسجل التجاري رقم (١٦٩٢٩٠) الصادر من مدينة القاهرة بتاريخ ١٤٢/١٢/٠٥ هـ (الموافق ٢٠٢١/٠٧/١٥ م) وبراء مال يبلغ (١٠٠,٠٠٠) مائة ألف جنيه مصري مقسم إلى (١,٠٠٠) ألف حصة عادية متساوية القيمة، قيمة كل حصة (١٠٠) مائة جنيه مصري، ويقع مقرها الرئيسي في مدينة القاهرة.

وتعمل شركة تقنيات القمم للحاسبات والنظم التجارية - مصر على دعم الشركة في عملياتها التشغيلية التي تتعلق بعمليات البرمجة وتطوير البرامج وتحديثاتها. وتمثل أنشطة الشركة بحسب سجلها التجاري في أعمال التوصيف والتحليل والتصميم للبرمجيات وقواعد البيانات والتطبيقات بمختلف أنواعها، وأعمال تصميم وإنتاج البرامج والتطبيقات وإنشاء قواعد البيانات ونظم المعلومات الإلكترونية وتشغيلها والتدريب عليها، وإنتاج المحتوى الإلكتروني بصوره المختلفة من صوت وصورة وبيانات، وإدخال البيانات على الحاسبات وبالوسائل الإلكترونية، وأعمال التوصيف والتصميم والتطوير لنظم الحاسبات بمختلف أنواعها، والإنتاج والتطوير.

ويوضح الجدول التالي هيكل ملكية شركة تقنيات القمم للحاسبات والنظم التجارية - مصر:

الجدول رقم (١٩): هيكل ملكية شركة تقنيات القمم للحاسبات والنظم التجارية - مصر

المساهمون	عدد الحصص	قيمة الحصص (جنيه مصري)	نسبة التملك
١ شركة تقنيات القمم للحاسبات والنظم التجارية	٩٩٠	٩٩,٠٠٠	%٩٩,٠٠
٢ واصل عبدالله عبدالعزيز الواصل	١٠	١,٠٠٠	%١,٠٠
المجموع	١,٠٠٠	١٠٠,٠٠٠	%١٠٠,٠٠

المصدر: شركة تقنيات القمم للحاسبات والنظم التجارية

١١-٣ الموافقات والتراخيص الحكومية

حصلت شركة تقنيات القمم للحاسبات والنظم التجارية على التراخيص والموافقات اللازمة للقيام بأعمالها كما هو موضح بالجدول التالي:

الجدول رقم (٢٠): التراخيص المتعلقة بعمليات الشركة

نوع الرخصة	الجهة المُرخصة	رقم الترخيص	تاريخ انتهاء الترخيص
رخصة نشاط تجاري	وزارة الشؤون البلدية والقروية والاسكان (بلدي) (المقر الرئيسي)	٤٠١٢٢٥٣٥٨٢٢	١٤٤٧/١٢/١٧ هـ
رخصة نشاط تجاري	وزارة الشؤون البلدية والقروية والاسكان (بلدي) (فرع عنيزة)	٤٣٠٥٨٠٢٩١٢٥	١٤٤٥/٠٥/٠٤ هـ
رخصة نشاط تجاري	وزارة الشؤون البلدية والقروية والاسكان (بلدي) (فرع أبها)	٣٩٠٩١٧٨٠٤٦	١٤٤٨/٠٣/١٣ هـ
رخصة نشاط تجاري	وزارة الشؤون البلدية والقروية والاسكان (بلدي) (فرع الرياض)	٤٣٠٥٨٠٣٥٧٥٧	١٤٤٥/٠٥/٠٨ هـ
ترخيص إعلامي	الهيئة العامة للإعلام المرئي والمسموع	١١١٦٩٦	١٤٤٧/٠٤/٠١ هـ
ترخيص إعلامي	الهيئة العامة للإعلام المرئي والمسموع	١١١٦٩٧	١٤٤٧/٠٤/٠١ هـ

المصدر: شركة تقنيات القمم للحاسبات والنظم التجارية

١٢-٣ السجلات التجارية

يوضح الجدول التالي السجلات التجارية لشركة تقنيات القمم للحاسبات والنظم التجارية وفروعها:

الجدول رقم (٢١): السجلات التجارية للشركة وفروعها

الاسم	الكيان القانوني	رقم السجل التجاري	مكان الإصدار	تاريخ الإصدار	تاريخ الانتهاء
شركة تقنيات القمم للحاسبات والنظم التجارية	شركة مساهمة مقفلة	(١١٢٨٠١٣٠٩٠)	عنيزة	١٤٣٣/٠٢/١٣ هـ (الموافق) ٢٠١٢/٠١/٠٨ م	١٤٤٥/٠١/١١ هـ (الموافق) ٢٠٢٣/٠٧/٢٩ م
شركة تقنيات القمم للحاسبات والنظم التجارية	فرع شركة	(١١٢٨٠١٦٩٢١)	عنيزة	١٤٣٤/٠٩/٢٠ هـ (الموافق) ٢٠١٣/٠٧/٢٨ م	١٤٤٥/٠٩/٢٠ هـ (الموافق) ٢٠٢٤/٠٣/٣٠ م
شركة تقنيات القمم للحاسبات والنظم التجارية	فرع شركة	(٥٨٥٠٠٤١٠٧٢)	أبها	١٤٣٣/٠٢/٢٨ هـ (الموافق) ٢٠١٢/٠١/٢٣ م	١٤٤٥/٠٢/٢٧ هـ (الموافق) ٢٠٢٣/٠٩/١٣ م
شركة تقنيات القمم للحاسبات والنظم التجارية	فرع شركة	(١٠١٠٧٦١٠١٢)	الرياض	١٤٤٣/٠٤/٢٤ هـ (الموافق) ٢٠٢١/١١/٣٠ م	١٤٤٦/٠٤/٢٤ هـ (الموافق) ٢٠٢٤/١٠/٢٧ م
شركة تقنيات القمم للحاسبات والنظم التجارية	فرع شركة	(١١٢٨٠١٩٨٣٦)	عنيزة	١٤٣٨/٠٧/٢٧ هـ (الموافق) ٢٠١٧/٠٤/٢٤ م	١٤٤٦/٠٥/٠٨ هـ (الموافق) ٢٠٢٤/١١/١٠ م
شركة تقنيات القمم للحاسبات والنظم التجارية - مصر	شركة ذات مسؤولية محدودة	(١٦٩٢٩٠)	مصر	١٤٤٣/٠٥/١٠ هـ (الموافق) ٢٠٢١/١٢/١٤ م	-

المصدر: شركة تقنيات القمم للحاسبات والنظم التجارية

٣-١٣ العقارات المملوكة أو المستأجرة للشركة

دخلت شركة تقنيات القمم للحاسبات والنظم التجارية في عدة عقود إيجار في كل من مدينة عنيزة وأبها والرياض، وليس للشركة أية عقارات مملوكة كما في تاريخ هذا المستند. ويوضح الجدول التالي العقارات المستأجرة من قبل الشركة:

الجدول رقم (٢٢): العقارات المستأجرة للشركة

الرقم	المؤجر	المدينة	نوع العقار	قيمة الإيجار السنوي (ريال سعودي)	مدة العقد	تاريخ بداية العقد	تاريخ نهاية العقد	شروط التجديد
١	المؤجر ١	عنيزة	مكتب تجاري	٧,٠٠٠	سنة ميلادية	٢٠٢٢/٠٤/٠١ م	٢٠٢٣/٠٣/٣١ م	يُجدد باتفاق الطرفين
٢	المؤجر ٢	عنيزة	مكتب تجاري	١٠,٠٠٠	سنة ميلادية	٢٠٢٢/٠٤/٠١ م	٢٠٢٣/٠٣/٣١ م	يُجدد باتفاق الطرفين
٣	المؤجر ٣	أبها	مكتب تجاري	٣٠,٠٠٠	سنة ميلادية	٢٠٢٢/٠٣/٠١ م	٢٠٢٣/٠٢/٢٨ م	يُجدد باتفاق الطرفين
٤	المؤجر ٤	الرياض	مكتب تجاري	٤٢,٠٠٠	سنة ميلادية	٢٠٢١/٠٤/٠٦ م	٢٠٢٣/٠٤/٠٥ م	يُجدد باتفاق الطرفين

المصدر: شركة تقنيات القمم للحاسبات والنظم التجارية

١٤-٣ العقود الرئيسية

لدى الشركة ٢٥ عقد جاري العمل على تنفيذها، وهي عبارة عن مشاريع توفير برامج تقنية وخدمات تطوير وتوريد وصيانة وتشغيل، ويتراوح متوسط مدة تنفيذ العقود بين ٩٠ يوم إلى ١٢٠ يوم، وقد تستغرق العقود الكبيرة مدة أطول تصل إلى ١,٢٠٠ يوم. ويوضح الجدول التالي أهم العقود القائمة للشركة من حيث القيمة ومدتها:

الجدول رقم (٢٣): العقود الرئيسية للشركة

الرقم	العميل	ملخص العقد	قيمة المشروع (ريال سعودي)	مدة العقد	تاريخ نهاية العقد
١	أمانة منطقة عسير	إنشاء نظام المراقبة الذكية لبلدية الساحل	٤,٧٠١,٣٧٥	١,٢٠٠ يوم	١٤٤٤/٠٧/٢٤ (الموافق ٢٠٢٣/٠١/١٩ م)
٢	بلدية محافظة عنيزة	تقديم دعم فني لرخص الأنظمة والشبكة والبنية التحتية	٣,٨٠٤,٦٦٠	١,٠٨٠ يوم	١٤٤٧/٠١/٠٣ (الموافق ٢٠٢٥/٠٦/٢٨ م)
٣	إمارة منطقة الحدود الشمالية	تطوير وتشغيل وصيانة التعاملات الإلكترونية للإمارة والمراكز التابعة لها	٢,٩٩٩,٨٠٨	١,٠٩٥ يوم	١٤٤٤/١٢/١١ (الموافق ٢٠٢٣/٠٦/٠١ م)
٤	إمارة منطقة الجوف	تشغيل وصيانة الحواسيب الآلية بالإمارة والمراكز التابعة لها	١,٩٦٥,٦٠٠	١,٠٩٥ يوم	١٤٤٥/١١/٢٣ (الموافق ٢٠٢٤/٠٥/٣١ م)
٥	إمارة منطقة تبوك	توريد وتركيب نظام التعاملات الإلكترونية	١,٧١٩,٢٥٠	١,٠٩٥ يوم	١٤٤٥/٠٦/٢٣ (الموافق ٢٠٢٤/٠١/٠٥ م)
٦	هيئة تطوير منطقة حائل	تطوير وتحديث البنية التقنية التحتية للهيئة	١,٥٥٠,٠٠٠	٩٠ يوم	غير مُحدد
٧	إمارة منطقة تبوك	تأمين وتركيب رخصة برنامج «الأرشيف الرقمي» ومنصة مكين لربط الجهات الحكومية	٩٧٧,٥٠٠	١,٠٩٥ يوم	١٤٤٥/١٢/٢٨ (الموافق ٢٠٢٤/٠٧/٠٤ م)
٨	إمارة منطقة الباحة	تأمين وتوريد عملية تقديم الدعم الفني لنظام التعاملات الإلكترونية	٦٥٥,٥٠٠	٣٦٥ يوم	١٤٤٤/٠٨/٠٨ (الموافق ٢٠٢٣/٠١/٣٠ م)
٩	إمارة منطقة مكة المكرمة	توفير خدمة إنجاز المعاملات إلكترونياً	٤٩٩,٤٦٠	٣٦٥ يوم	١٤٤٤/١١/١٤ (الموافق ٢٠٢٣/٠٦/٠٣ م)
١٠	هيئة تطوير منطقة المدينة المنورة	صيانة وتشغيل نظام التعاملات الإلكترونية	٤٠١,٣٥٠	٣٦٥ يوم	١٤٤٥/٠٣/١٤ (الموافق ٢٠٢٣/٠٩/٢٩ م)

الرقم	العميل	ملخص العقد	قيمة المشروع (ريال سعودي)	مدة العقد	تاريخ نهاية العقد
	عقود أخرى (١٥ عقد)		٥,٧٢٦,٤٤٠		
	الإجمالي		٢٥,٠٠٠,٩٤٣		

المصدر: شركة تقنيات القمم للحاسبات والنظم التجارية

١٥-٣ العلامات التجارية وحقوق الملكية

تعتمد الشركة في تسويق خدماتها وإدارة عملياتها التشغيلية على سمعة علامتها التجارية والتي تمنحها موقعاً متميزاً لدى عملائها في السوق، ولقد حصلت الشركة على شهادة تسجيل العلامة التجارية لشركة تقنيات القمم للحاسبات والنظم التجارية لدى وزارة التجارة في المملكة العربية السعودية بتاريخ ١٤/٠٩/١٤٤٠هـ (الموافق ١٩/٠٥/٢٠١٩م)، إضافة إلى ثلاث علامات تجارية أخرى تم تسجيلها لدى وزارة التجارة، ويوضح الجدول التالي تفاصيل العلامات التجارية:

الجدول رقم (٢٤): العلامة التجارية للشركة

رقم التسجيل	اسم المالك	الفئة	تاريخ نهاية الحماية	بلد التسجيل	العلامة التجارية
١٤٤٠١٧٢٣٣	شركة تقنيات القمم للحاسبات والنظم التجارية	(٤٢)	١٤٥٠/٠٧/٠٥هـ (الموافق ٢٠٢٨/١٢/٠٨م)	السعودية	
١٤٣٨٠٢٢١٢٠	شركة تقنيات القمم للحاسبات والنظم التجارية	(٤٢)	١٤٤٨/١٠/٠٤هـ (الموافق ٢٠٢٧/٠٣/١٣م)	السعودية	
١٤٤٢٠٠٤٥٤٣	شركة تقنيات القمم للحاسبات والنظم التجارية	(٤٢)	١٤٥٢/٠٢/٠٩هـ (الموافق ٢٠٣٠/٠٦/١١م)	السعودية	
١٤٤٢٠١٢٩٨٣	شركة تقنيات القمم للحاسبات والنظم التجارية	(٤٢)	١٤٥٢/٠٤/٢٣هـ (الموافق ٢٠٣٠/٠٨/٢٣م)	السعودية	

المصدر: شركة تقنيات القمم للحاسبات والنظم التجارية

الجدير بالذكر أنه تم تسجيل العلامات التجارية الخاصة بشركة تقنيات القمم للحاسبات والنظم التجارية رسمياً بالمملكة العربية السعودية، ولا تملك الشركة أي علامة تجارية أخرى غير تلك المذكورة أعلاه. كما لم تقم الشركة بإبرام أي اتفاقية ترخيص باستخدام علامتها التجارية أعلاه لأي طرف آخر سواء كان داخل أو خارج المملكة، بالإضافة إلى أنها لا تملك أي ترخيص باستخدام علامات تجارية لشركات أجنبية على مطبوعات الشركة أو نشراتها التسويقية داخل المملكة.

١٦-٣ سياسة الأبحاث والتطوير

تختص إدارة التطوير لدى الشركة بمتابعة شؤون تطوير وإدارة التطبيقات والبرامج وتحديثها ضمن إطار استراتيجية الشركة، وتعمل الشركة بشكل دائم على مواكبة التطور في مجال التقنية من خلال الاطلاع على أحدث نماذج التطوير المحلية والعالمية وعكسها على خدمات الشركة.

١٧-٣ انقطاع الأعمال

يُقر مجلس إدارة الشركة بأنه لم يحدث أي انقطاع في أعمال الشركة يمكن أن يؤثر أو يكون قد أثر تأثيراً ملحوظاً في الوضع المالي للشركة خلال فترة الاثني عشر (١٢) شهراً الأخيرة.

١٨-٣ الموظفون والسعودة

١-١٨-٣ الموظفون

بلغ عدد الموظفين في شركة تقنيات القمم للحاسبات والنظم التجارية (٧١) موظف كما في ٢٤/٠٩/٢٠٢٢م، ويوضح الجدول التالي أعداد الموظفين ونسب السعودة للشركة خلال الأعوام ٢٠٢٠م و٢٠٢١م وكما في ٢٤/٠٩/٢٠٢٢م:

الجدول رقم (٢٥): أعداد الموظفين بالشركة

٢٠٢٢/٠٩/٢٤م		٢٠٢١م		٢٠٢٠م		
النسبة	العدد	النسبة	العدد	النسبة	العدد	
٪٣٨,٠٢	٢٧	٪٢٩,٨٧	٢٣	٪٣٧,٥٠	٢٧	السعوديون
٪٦١,٩٨	٤٤	٪٧٠,١٣	٥٤	٪٦٢,٥٠	٤٥	غير السعوديين
٪١٠٠,٠٠	٧١	٪١٠٠,٠٠	٧٧	٪١٠٠,٠٠	٧٢	الإجمالي

المصدر: شركة تقنيات القمم للحاسبات والنظم التجارية

ويوضح الجدول التالي أعداد الموظفين بحسب إدارات الشركة خلال الأعوام ٢٠٢٠م و٢٠٢١م وكما في ٢٤/٠٩/٢٠٢٢م:

الجدول رقم (٢٦): الموظفون بحسب الإدارات الرئيسية

الإدارة	٢٠٢٠م			٢٠٢١م			٢٠٢٢/٠٩/٢٤م		
	سعودي	غير سعودي	الإجمالي	سعودي	غير سعودي	الإجمالي	سعودي	غير سعودي	الإجمالي
إدارة المشاريع	-	٣	٣	-	٣	٣	-	٢	٢
الإدارة المالية	١	١	٢	-	٢	٢	-	١	١
إدارة الدعم الفني	١٢	٣٣	٤٥	٨	٤٢	٥٠	١٧	٣٦	٥٣
إدارة الإنتاج	-	١	١	-	١	١	-	١	١
إدارة الشؤون الإدارية	١٤	٤	١٨	١٥	٣	١٨	٩	-	٩
إدارة علاقات العملاء	-	١	١	-	١	١	-	١	١
إدارة المتابعة والتوثيق	-	١	١	-	١	١	-	٢	٢
إدارة التطوير والتدريب	-	١	١	-	١	١	-	١	١
إدارة الابداع والابتكار	-	-	-	-	-	-	١	-	١
الإجمالي	٢٧	٤٥	٧٢	٢٣	٥٤	٧٧	٢٧	٤٤	٧١

المصدر: شركة تقنيات القمم للحاسبات والنظم التجارية

٣-١٨-٢ السعودية

تم اعتماد برنامج السعودية «نطاقات» بموجب قرار معالي وزير العمل رقم (٤٠٤٠) بتاريخ ١٢/١٠/١٤٣٢هـ (الموافق ١٠/٠٩/٢٠١١م)، وذلك بناءً على قرار مجلس الوزراء رقم (٥٠) بتاريخ ٢١/٠٥/١٤١٥هـ (الموافق ٢٧/١٠/١٩٩٤م)، وجرى تنفيذ برنامج نطاقات بتاريخ ١٢/١٠/١٤٣٢هـ (الموافق ١٠/٠٩/٢٠١١م). وإنفاذاً للقرار الوزاري رقم (١٨٢٤٩٥) بتاريخ ١٥/١١/١٤٤٢هـ (الموافق ٢٥/٠٦/٢٠٢١م)، تم تطوير برنامج نطاقات إلى برنامج «نطاقات المطور» والذي اعتمد دمج الأنشطة الاقتصادية الصغيرة والمتناهية الصغر وضماها إلى بقية الأنشطة الاقتصادية وتقديم خطة توظيف ثابتة لتحسين العلاقة بين عدد العاملين ونسبة التوظيف في المنشآت.

وقد قامت وزارة الموارد البشرية والتنمية الاجتماعية بتطبيق البرنامج لتشجيع المؤسسات على توظيف المواطنين السعوديين. ومن خلال البرنامج يتم تقييم أداء أي شركة استناداً إلى فئات محددة «نطاقات» تشمل: النطاق البلاتيني، والنطاق الأخضر (مقسم إلى فئات فرعية، أي: فئة منخفضة وفئة متوسطة وفئة مرتفعة)، والنطاق الأحمر. وتعتبر الشركات التي تكون ضمن النطاق البلاتيني أو الأخضر قد أوفت بمتطلبات السعودية، وبالتالي تستحق عدد من المزايا، كتمكين العاملين غير السعوديين من الحصول على تأشيرات العمل وتجديدها أو تغيير مهنتهم (باستثناء المهن المخصصة حصرياً للمواطنين السعوديين). أما فيما يتعلق بالشركات التي تكون في النطاق الأحمر، فإنها تعتبر قد خالفت متطلبات السعودية، وقد تخضع لبعض الإجراءات الجزائية كالححد من قدرتها على تجديد تأشيرات عمل الموظفين غير السعوديين أو الحصول على تأشيرات عمل جديدة. والجدير بالذكر أنه قد تم تصنيف الشركة ضمن النطاق الأخضر المتوسط كما في ٢٤/٠٩/٢٠٢٤م، حيث إن الشركة قد تمكنت من تحقيق نسبة توظيف بلغت ٢٨,٠٢٪.



(٤)

هيكل الملكية والهيكل التنظيمي

٤- هيكل الملكية والهيكل التنظيمي

٤-١ هيكل ملكية الشركة قبل الإدراج

يبلغ رأس مال الشركة الحالي (٣٠,٠٠٠,٠٠٠) ثلاثين مليون ريال سعودي مقسم إلى (٣,٠٠٠,٠٠٠) ثلاثة ملايين سهم عادي مدفوعة القيمة بالكامل وبقيمة اسمية قدرها (١٠) عشرة ريالات سعودية للسهم الواحد. ويوضح الجدول التالي هيكل ملكية المساهمين الحاليين بالشركة قبل الإدراج:

الجدول رقم (٢٧): هيكل الملكية الحالي للشركة

المساهمون	عدد الأسهم	القيمة الاسمية لأسهم (ريال سعودي)	نسبة الملكية المباشرة	نسبة الملكية غير المباشرة
١ واصل عبدالله عبدالعزيز الواصل ^(١)	٢,١٠٠,٠٠٠	٢١,٠٠٠,٠٠٠	%٧٠,٠٠	-
٢ أنس عبدالرحمن علي القرعاوي	٦٧,٥٠٠	٦٧٥,٠٠٠	%٢,٢٥	-
٣ فواز عبدالرحمن مطلق العقل	٣٠,٠٠٠	٣٠٠,٠٠٠	%١,٠٠	-
٤ افنان احمد علي الجلاي	١٥,٠٠٠	١٥٠,٠٠٠	%٠,٥٠	-
٥ منى عبدالله إبراهيم التركي	١٥,٠٠٠	١٥٠,٠٠٠	%٠,٥٠	-
٦ عبدالله يحيى خالد السليم	٢,٥٠٠	٢٥,٠٠٠	%٠,٠٨	-
٧ تركي إبراهيم عبدالله التركي	٢,٥٠٠	٢٥,٠٠٠	%٠,٠٨	-
٨ عصام حمد سعد الحديبي	٢,٥٠٠	٢٥,٠٠٠	%٠,٠٨	-
الجمهور (٦٠ مساهم)	٧٦٥,٠٠٠	٧,٦٥٠,٠٠٠	%٢٥,٥٠	-
المجموع	٣,٠٠٠,٠٠٠	٣٠,٠٠٠,٠٠٠	%١٠٠,٠٠	-

المصدر: شركة تقنيات القمم للحاسبات والنظم التجارية

(١) يخصم من أسهم المساهم الكبير/ واصل عبدالله عبدالعزيز الواصل ما عدده (١٦,٢٥٠) ستة عشر ألف ومائتان وخمسون سهم عبارة عن رسوم وأتعاب مستحقة للمستشار المالي - مجموعة الدخيل المالية، وسيتم نقل ملكية هذه الأسهم إلى مجموعة الدخيل المالية بعد انتهاء فترة الحظر المفروضة على المساهم الكبير/ واصل عبدالله عبدالعزيز الواصل.

ملاحظة: النسب تقريبية.

٤-٢ المساهمون الكبار الذين يملكون ٥% أو أكثر من أسهم الشركة

يوجد لدى الشركة مساهم واحد كبير يملك ٥% أو أكثر من أسهم الشركة كما بتاريخ هذا المستند، ويوضح الجدول التالي عدد أسهمه ونسب ملكيته قبل الإدراج:

الجدول رقم (٢٨): المساهمون الكبار الذين يملكون ٥٪ أو أكثر من أسهم الشركة

المساهمون الكبار	عدد الأسهم	القيمة الاسمية (ريال سعودي)	نسبة الملكية المباشرة	نسبة الملكية غير المباشرة
١ واصل عبدالله عبدالعزيز الواصل ^(١)	٢,١٠٠,٠٠٠	٢١,٠٠٠,٠٠٠	%٧٠,٠٠	-
المجموع	٢,١٠٠,٠٠٠	٢١,٠٠٠,٠٠٠	%٧٠,٠٠	-

المصدر: شركة تقنيات القمم للحاسبات والنظم التجارية

(١) يخصم من أسهم المساهم الكبير/ واصل عبدالله عبدالعزيز الواصل ما عدده (١٦,٢٥٠) ستة عشر ألف ومائتان وخمسون سهم عبارة عن رسوم وأتعاب مستحقة للمستشار المالي - مجموعة الدخيل المالية، وسيتم نقل ملكية هذه الأسهم إلى مجموعة الدخيل المالية بعد انتهاء فترة الحظر المفروضة على المساهم الكبير/ واصل عبدالله عبدالعزيز الواصل.

٣-٤ الهيكل التنظيمي

يوضح الشكل التالي الهيكل التنظيمي لشركة تقنيات القمم للحاسبات والنظم التجارية:

الشكل رقم (١): الهيكل التنظيمي للشركة

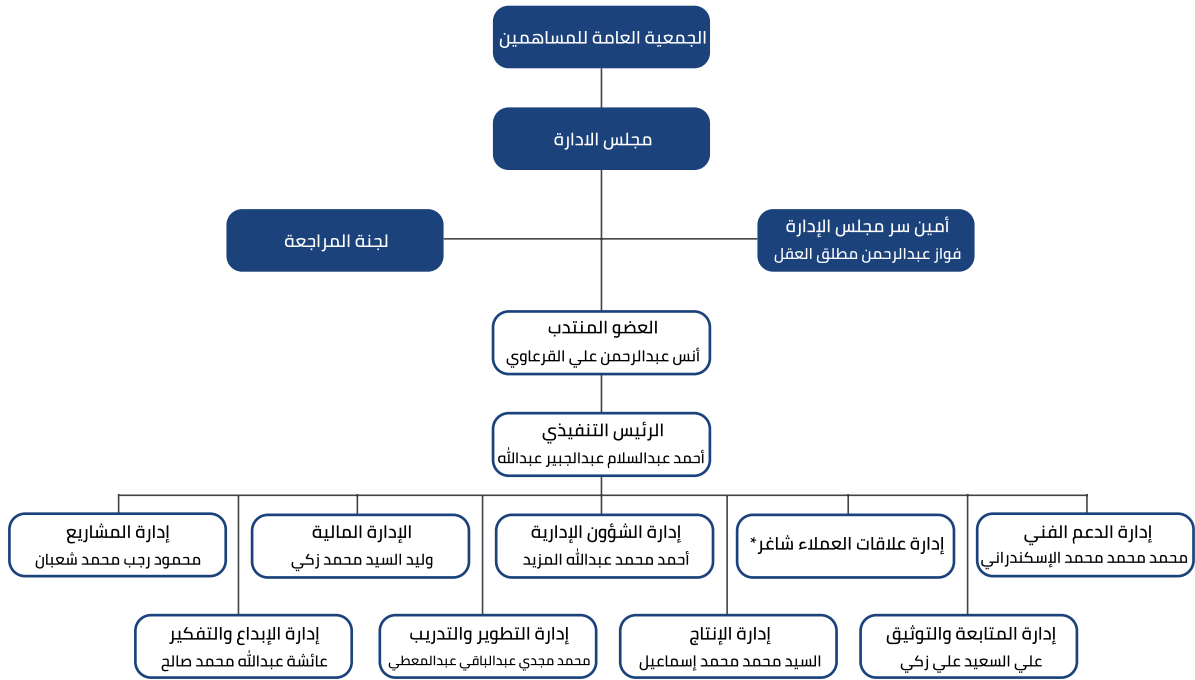

المصدر: شركة تقنيات القمم للحاسبات والنظم التجارية

* تقوم الشركة حالياً بالبحث عن شخص ذوي مؤهلات وخبرات مناسبة لشغل منصب مدير إدارة علاقات العملاء، ومن المتوقع تعيين مدير إدارة علاقات العملاء خلال الربع الأول من عام ٢٠٢٣م.

لا توجد لدى الشركة إدارة مراجعة داخلية في الوقت الراهن، وسوف تقوم الشركة بإنشاء إدارة مراجعة داخلية وتعيين مدير لها قبل نهاية النصف الأول من عام ٢٠٢٣م.

٤-٤ أعضاء مجلس الإدارة

يتولى إدارة شركة تقنيات القمم للحاسبات والنظم التجارية مجلس إدارة مؤلف من (٦) ستة أعضاء تنتخبهم الجمعية العامة العادية للمساهمين لمدة لا تزيد عن (٣) ثلاث سنوات، ويجوز إعادة انتخاب أعضاء مجلس الإدارة. وتبدأ مدة عضوية أول مجلس إدارة من تاريخ صدور القرار الوزاري بإعلان تحويل الشركة إلى شركة مساهمة مغلقة، وباستثناء ذلك تُعين الجمعية العامة التحويلية أول مجلس إدارة لمدة (٥) خمس سنوات. وقد تم تعيين أعضاء مجلس الإدارة من قبل الجمعية العامة التحويلية للشركة التي عقدت بتاريخ ٠٣/٠٩/١٤٤٣هـ (الموافق ٠٤/٠٤/٢٠٢٢م) لمدة (٥) خمس سنوات. ويعقد مجلس الإدارة اجتماعاته (٢) مرتين سنوياً على الأقل.

مسؤوليات مجلس الإدارة

مع مراعاة الاختصاصات المقررة للجمعية العامة، يكون لمجلس الإدارة أوسع السلطات والصلاحيات في إدارة الشركة والإشراف على إدارة وتنفيذ أعمالها وتصريف أمورها. ويتمثل دور مجلس إدارة الشركة بشكل مختصر فيما يلي:

- التوجيه الاستراتيجي العام ومراقبة الإدارة التنفيذية لتحقيق الأهداف والنتائج التي قامت من أجلها الشركة بما يحقق تنمية العوائد للمساهمين على المدى البعيد، ويحافظ على حقوقهم واستثماراتهم ومصالحهم، والتعامل مع فئاتهم بالعدل.
- رسم السياسات العامة للشركة وضبط توجهاتها وإقرار الخطط والاستراتيجيات.
- دراسة واعتماد الهياكل التنظيمية والوظيفية ونظم الأجور النقدية والبدلات والحوافز والمكافآت المعدة والموصى بها من أعضاء مجلس الإدارة وترفعها إلى المجلس للاعتماد والموافقة النهائية من قبل الجمعية العامة.
- مباشرة مهام التخطيط والتوجيه والتنسيق والإشراف والمتابعة والرقابة وتقويم الأداء، مع ترك الأعمال التنفيذية إلى الوظائف القيادية والإشرافية والتخصصية الفنية والتخصصية المالية والإدارية.
- فتح وتشغيل وإغلاق الحسابات الاستثمارية والسحب والتحويل منها، والقيام ببيع وشراء الأسهم.

يدير الشركة مجلس إدارة يتألف من (٦) ستة أعضاء منهم (٤) أربعة أعضاء مستقلين و(٢) اثنين غير مستقلين، ويوضح الجدول التالي أعضاء مجلس الإدارة:

الجدول رقم (٢٩): أعضاء مجلس الإدارة

الاسم	المنصب	الصفة	الجنسية	العمر	عدد الأسهم	نسبة الملكية المباشرة	نسبة الملكية غير المباشرة	سنة التعيين
واصل عبدالله عبدالعزيز الواصل ^(١)	رئيس مجلس الإدارة	غير تنفيذي / غير مستقل	سعودي	٥١	٢,١٠٠,٠٠٠	٧٠,٠٠٠%	-	١٤٤٣/٠٩/٠٣ (الموافق ٢٠٢٢/٠٤/٠٤ م)
عبدالله يحيى خالد السليم	نائب رئيس مجلس الإدارة	غير تنفيذي / مستقل	سعودي	٦٥	٢,٥٠٠	٠,٠٨%	-	١٤٤٣/٠٩/٠٣ (الموافق ٢٠٢٢/٠٤/٠٤ م)
أنس عبدالرحمن علي القرعاوي	عضو مجلس الإدارة والعضو المنتدب / تنفيذي	غير مستقل	سعودي	٣٥	٦٧,٥٠٠	٢,٢٥%	-	١٤٤٣/٠٩/٠٣ (الموافق ٢٠٢٢/٠٤/٠٤ م)
عصام حمد سعد الحديبي	عضو مجلس الإدارة	غير تنفيذي / مستقل	سعودي	٥٣	٢,٥٠٠	٠,٠٨%	-	١٤٤٣/٠٩/٠٣ (الموافق ٢٠٢٢/٠٤/٠٤ م)
فواز عبدالرحمن مطلق العقل	عضو مجلس الإدارة	غير تنفيذي / مستقل	سعودي	٥٢	٣٠,٠٠٠	١,٠٠%	-	١٤٤٣/٠٩/٠٣ (الموافق ٢٠٢٢/٠٤/٠٤ م)
تركي إبراهيم عبدالله التركي	عضو مجلس الإدارة	غير تنفيذي / مستقل	سعودي	٤٨	٢,٥٠٠	٠,٠٨%	-	١٤٤٣/٠٩/٠٣ (الموافق ٢٠٢٢/٠٤/٠٤ م)

المصدر: شركة تقنيات القمم للحاسبات والنظم التجارية

(١) يخضع من أسهم المساهم الكبير/ واصل عبدالله عبدالعزيز الواصل ما عدده (١٦,٢٥٠) ستة عشر ألف ومائتان وخمسون سهم عبارة عن رسوم وأتعاب مستحقة للمستشار المالي - مجموعة الدخيل المالية، وسيتم نقل ملكية هذه الأسهم إلى مجموعة الدخيل المالية بعد انتهاء فترة الحظر المفروضة على المساهم الكبير/ واصل عبدالله عبدالعزيز الواصل.
ملاحظة: النسب تقريبية.

- تم تعيين أعضاء مجلس الإدارة من قبل الجمعية العامة التحولية للشركة التي عقدت بتاريخ ١٤٤٣/٠٩/٠٣ (الموافق ٢٠٢٢/٠٤/٠٤ م) لمدة (٥) خمس سنوات.
- تم تحديد عوارض الاستقلال لأعضاء مجلس الإدارة استناداً على لائحة حوكمة الشركات الصادرة عن هيئة السوق المالية، وهي تتمثل في:

- (١) أن يكون مالكاً لما نسبته ٥% أو أكثر من أسهم الشركة أو من أسهم شركة أخرى من مجموعتها أو له صلة قرابة مع من يملك هذه النسبة.
- (٢) أن يكون ممثلاً لشخص ذي صفة اعتبارية يملك ما نسبته ٥% أو أكثر من أسهم الشركة أو من أسهم شركة أخرى من مجموعتها.
- (٣) أن تكون له صلة قرابة مع أي من أعضاء مجلس الإدارة في الشركة أو في شركة أخرى من مجموعتها.
- (٤) أن تكون له صلة قرابة مع أي من كبار التنفيذيين في الشركة أو في شركة أخرى من مجموعتها.
- (٥) أن يكون عضو مجلس إدارة في شركة أخرى من مجموعة الشركة المرشح لعضوية مجلس إدارتها.

- (٦) أن يعمل أو كان يعمل موظفاً خلال العامين الماضيين لدى الشركة أو أي طرف متعامل معها أو شركة أخرى من مجموعتها، كمراجع الحسابات وكبار الموردين، أو أن يكون مالكاً لحصص سيطرة لدى أي من تلك الأطراف خلال العامين الماضيين.
- (٧) أن تكون له مصلحة مباشرة أو غير مباشرة في الأعمال والعقود التي تتم لحساب الشركة.
- (٨) أن يتقاضى مبالغ مالية من الشركة علاوة على مكافأة عضوية مجلس الإدارة أو أي من اللجان تزيد عن (٢٠٠,٠٠٠) مائتين ألف ريال سعودي أو عن ٥٠٪ من مكافآت العام السابق التي تحصل عليها مقابل عضوية مجلس الإدارة أو أي من اللجان أيهما أقل.
- (٩) أن يشترك في عمل من شأنه منافسة الشركة، أو أن يتجر في أحد فروع النشاط الذي تزاوله الشركة.
- (١٠) أن يكون قد أمضى ما يزيد على (٩) تسع سنوات متصلة أو منفصلة في عضوية مجلس إدارة الشركة.

وفيما يلي ملخص السيرة الذاتية لأعضاء مجلس الإدارة:

الجدول رقم (٣٠): السيرة الذاتية لرئيس مجلس الإدارة

الاسم:	واصل عبدالله عبدالعزيز الواصل	المنصب:	رئيس مجلس الإدارة
العمر:	٥١ سنة	سنة التعيين:	٢٠٢٢ م
المؤهلات العلمية	- حاصل على درجة الماجستير في الحاسب الآلي من جامعة الملك سعود في مدينة الرياض عام ٢٠٠٤ م. - حاصل على درجة البكالوريوس في الحاسب الآلي من جامعة الملك سعود في مدينة الرياض عام ١٩٩٤ م.	الجنسية:	سعودي
الخبرات العملية	- نائب الرئيس التنفيذي في شركة العطية القابضة في مدينة عنيزة من عام ٢٠١٤ م إلى عام ٢٠٢٠ م. - عضو منتدب في شركة منافذ للاستيراد والتصدير في مدينة عنيزة من عام ٢٠١٧ م إلى عام ٢٠٢٠ م.		
العضويات في مجالس إدارة أخرى	- لا توجد.		

المصدر: شركة تقنيات القمم للحاسبات والنظم التجارية

الجدول رقم (٣١): السيرة الذاتية لنائب رئيس مجلس الإدارة

الاسم:	عبدالله يحيى خالد السليم	المنصب:	نائب رئيس مجلس الإدارة
العمر:	٦٥ سنة	سنة التعيين:	٢٠٢٢ م
المؤهلات العلمية	- حاصل على درجة البكالوريوس في الاقتصاد من جامعة الملك سعود في مدينة الرياض عام ١٩٨٢ م.	الجنسية:	سعودي
الخبرات العملية	- المدير العام في مصرف الإنماء في مدينة الرياض من عام ٢٠٠٧ م إلى عام ٢٠٢١ م. - مدير إدارة الموارد البشرية في مؤسسة النقد العربي السعودي في مدينة الرياض من عام ١٩٨٢ م إلى عام ٢٠٠٧ م.		
العضويات في مجالس إدارة أخرى	- رئيس مجلس الإدارة في شركة عنيزة الوقفية في مدينة عنيزة منذ عام ٢٠١٩ م.		

المصدر: شركة تقنيات القمم للحاسبات والنظم التجارية

الجدول رقم (٣٢): السيرة الذاتية لعضو مجلس الإدارة والعضو المنتدب

الاسم:	العمر:	سنة	سنة التعيين:	٢٠٢٢م	الجنسية:	عضو مجلس الإدارة والعضو المنتدب
أنس عبدالرحمن علي القرعاوي <td>٣٥ سنة <td>٢٠٢٢م <td>سنة التعيين: <td>سعودي <td></td> <td></td> </td></td></td></td>	٣٥ سنة <td>٢٠٢٢م <td>سنة التعيين: <td>سعودي <td></td> <td></td> </td></td></td>	٢٠٢٢م <td>سنة التعيين: <td>سعودي <td></td> <td></td> </td></td>	سنة التعيين: <td>سعودي <td></td> <td></td> </td>	سعودي <td></td> <td></td>		
المؤهلات العلمية	-	حاصل على درجة البكالوريوس في التسويق من جامعة القصيم في مدينة بريدة عام ٢٠١٠م.				
الخبرات العملية	-	الرئيس التنفيذي في مجموعة الفيلو القابضة في مدينة عنيزة منذ عام ٢٠١٨م.	-	المدير التنفيذي للمصنع في شركة العطية القابضة في مدينة عنيزة من عام ٢٠١٥م إلى عام ٢٠١٨م.	-	مدير تسويق في مجموعة ثري سيكستي في مدينة عنيزة من عام ٢٠١٤م إلى عام ٢٠١٥م.
	-	مسؤول تسويق في برنامج بدر - مدينة الملك عبد العزيز للعلوم والتقنية في مدينة عنيزة من عام ٢٠١٣م إلى عام ٢٠١٣م.	-	مسؤول التدريب في مجموعة العبيكان في مدينة الرياض من عام ٢٠١١م إلى عام ٢٠١٣م.		
العضويات في مجالس إدارة أخرى	-	لا توجد				

المصدر: شركة تقنيات القمم للحاسبات والنظم التجارية

الجدول رقم (٣٣): السيرة الذاتية لعضو مجلس الإدارة

الاسم:	العمر:	سنة	سنة التعيين:	٢٠٢٢م	الجنسية:	عضو مجلس الإدارة
عصام حمد سعد الحديبي	٥٣ سنة	٢٠٢٢م	سنة التعيين:	سعودي		
المؤهلات العلمية	-	حاصل على درجة البكالوريوس في العلوم الإدارية تخصص المحاسبة من جامعة الإمام محمد بن سعود في مدينة بريدة عام ١٩٩٣م.				
الخبرات العملية	-	المدير العام في مؤسسة طرق المدار للاتصالات وتقنية المعلومات في مدينة الرياض من عام ٢٠١٥م إلى عام ٢٠٢١م.	-	مدير أول لوحدة الجملة في شركة الاتصالات المتنقلة السعودية في مدينة الرياض من عام ٢٠١٤م إلى عام ٢٠١٥م.	-	مدير عام مبيعات الأفراد - قسم الجوالا في شركة الاتصالات السعودية في مدينة الرياض من عام ٢٠١٣م إلى عام ٢٠١٤م.
	-	نائب الرئيس الأول للخدمات التجارية في وحدة الجملة في شركة اتحاد الاتصالات في مدينة الرياض من عام ٢٠١١م إلى عام ٢٠١٢م.	-	مدير عام مبيعات الجملة في شركة الاتصالات السعودية في مدينة الرياض من عام ١٩٩٤م إلى عام ٢٠١١م.		
العضويات في مجالس إدارة أخرى	-	عضو مجلس إدارة في شركة البحر الأحمر المحدودة في برمودا منذ عام ٢٠١٩م.	-	رئيس مجلس الإدارة في شركة أوربت رود المتقدمة في السودان منذ عام ٢٠١٧م.		

المصدر: شركة تقنيات القمم للحاسبات والنظم التجارية

الجدول رقم (٣٤): السيرة الذاتية لعضو مجلس الإدارة

الاسم:	فواز عبدالرحمن مطلق العضل	المنصب:	عضو مجلس الإدارة
العمر:	٥٢ سنة	سنة التعيين:	٢٠٢٢ م
المؤهلات العلمية	<ul style="list-style-type: none"> - حاصل على درجة الماجستير في إدارة الأعمال من جامعة ليستر في المملكة المتحدة البريطانية عام ٢٠١٢ م. - حاصل على درجة الماجستير في نظم المعلومات من جامعة الملك سعود في مدينة الرياض عام ٢٠٠٠ م. - حاصل على درجة البكالوريوس في علوم الحاسب الآلي من جامعة الملك سعود في مدينة الرياض عام ١٩٩٤ م. - حاصل على شهادة إدارة المخاطر من معهد كيو إي في مدينة الرياض عام ٢٠١٣ م. - حاصل على شهادة احتواء الكوارث واستمرارية الأعمال من المعهد الدولي لاحتواء الكوارث في ماليزيا عام ٢٠١٠ م. - حاصل على شهادة إدارة المشاريع الاحترافية من معهد إدارة المشاريع الأمريكي في الولايات المتحدة الأمريكية عام ٢٠٠٥ م. 	الجنسية:	سعودي
الخبرات العملية	<ul style="list-style-type: none"> - مدير مشاريع في الشركة الوطنية لخدمات الإسكان في مدينة الرياض منذ عام ٢٠١٨ م. - مدير إدارة التخطيط الاستراتيجي بمركز خدمات المطورين «إتمام» في شركة بارسونز العربية السعودية المحدودة في مدينة الرياض من عام ٢٠١٧ م إلى عام ٢٠١٨ م. - مدير إدارة التخطيط المالي في شركة الاتصالات السعودية في مدينة الرياض من عام ٢٠٠١ م إلى عام ٢٠١٦ م. - محلل أنظمة حاسب آلي في شركة بي ايه أي سيستمز في مدينة الرياض من عام ١٩٩٨ م إلى عام ٢٠٠١ م. - مبرمج حاسب آلي في صندوق التنمية الصناعية السعودي في مدينة الرياض من عام ١٩٩٤ م إلى عام ١٩٩٨ م. 		
العضويات في مجالس إدارة أخرى	- لا توجد.		

المصدر: شركة تقنيات القمم للحاسبات والنظم التجارية

الجدول رقم (٣٥): السيرة الذاتية لعضو مجلس الإدارة

الاسم:	العمر:	٤٨ سنة	سنة التعيين:	٢٠٢٢م	المنصب:	الجنسية:	عضو مجلس إدارة	
تركي إبراهيم عبدالله التركي <td>العمر:</td> <td>٤٨ سنة</td> <td>سنة التعيين:</td> <td>٢٠٢٢م</td> <td>المنصب:</td> <td>الجنسية:</td> <td>عضو مجلس إدارة</td>	العمر:	٤٨ سنة	سنة التعيين:	٢٠٢٢م	المنصب:	الجنسية:	عضو مجلس إدارة	
المؤهلات العلمية	العمر:	٤٨ سنة	سنة التعيين:	٢٠٢٢م	المنصب:	الجنسية:	عضو مجلس إدارة	
<ul style="list-style-type: none"> - حاصل على درجة الماجستير في الرقابة المالية من معهد الإدارة العامة في مدينة الرياض عام ٢٠١١م. - حاصل على درجة البكالوريوس في المحاسبة من جامعة الإمام محمد بن سعود في مدينة بريدة عام ١٩٩٩م. - حاصل على شهادة تعزيز النزاهة في القطاعين العام والخاص من صندوق النقد الدولي في الكويت عام ٢٠١٥م. - حاصل على شهادة الإدارة الفعالة للأقسام المالية والمحاسبية من المؤسسة العربية للاستشارات والتنمية في تركيا عام ٢٠١٣م. - حاصل على شهادة تدقيق المستندات الحكومية من معهد الإدارة العامة في مدينة الرياض عام ٢٠٠٣م. - حاصل على شهادة نظام المقبوضات والصندوق الآلي من وزارة الدفاع في مدينة الرياض عام ٢٠٠٣م. - حاصل على شهادة القيود المحاسبية الحكومية من معهد الإدارة العامة في مدينة الرياض عام ٢٠٠١م. 	المؤهلات العلمية	العمر:	٤٨ سنة	سنة التعيين:	٢٠٢٢م	المنصب:	الجنسية:	عضو مجلس إدارة
الخبرات العملية	العمر:	٤٨ سنة	سنة التعيين:	٢٠٢٢م	المنصب:	الجنسية:	عضو مجلس إدارة	
<ul style="list-style-type: none"> - مراقب مالي في وزارة المالية في مدينة الرياض من عام ٢٠١٥م إلى عام ٢٠٢٠م. - مفتش مالي في وزارة الدفاع في مدينة الرياض من عام ٢٠٠٠م إلى عام ٢٠١٥م. 	الخبرات العملية	العمر:	٤٨ سنة	سنة التعيين:	٢٠٢٢م	المنصب:	الجنسية:	عضو مجلس إدارة
العضويات في مجالس إدارة أخرى	العمر:	٤٨ سنة	سنة التعيين:	٢٠٢٢م	المنصب:	الجنسية:	عضو مجلس إدارة	
لا توجد	العمر:	٤٨ سنة	سنة التعيين:	٢٠٢٢م	المنصب:	الجنسية:	عضو مجلس إدارة	

المصدر: شركة تقنيات القمم للحاسبات والنظم التجارية

٤-٤-١ أمين سر مجلس الإدارة

قرر مجلس الإدارة تعيين عضو مجلس الإدارة السيد/ فواز عبدالرحمن مطلق العقل كأمين سر لمجلس الإدارة بتاريخ ١٤٤٣/٠٩/٠٤هـ (الموافق ٢٠٢٢/٠٤/٠٥م)، وهو يختص بتسجيل محاضر اجتماعات مجلس الإدارة، وتدوين القرارات الصادرة عن هذه الاجتماعات وحفظها، إلى جانب ممارسة الاختصاصات الأخرى التي يوكلها إليها مجلس الإدارة.

وفيما يلي ملخص السيرة الذاتية لأمين سر مجلس الإدارة:

- دراسة القوائم المالية الأولية والسنوية قبل عرضها على مجلس الإدارة وإبداء الرأي والتوصية في شأنها.
- دراسة السياسات المحاسبية المتبعة في الشركة وإبداء الرأي والتوصية لمجلس الإدارة في شأنها.
- دراسة ومراجعة نظم الرقابة الداخلية والمالية وإدارة المخاطر في الشركة والإشراف على إدارة المراجعة الداخلية للتحقق من مدى فاعليتها.
- التوصية لمجلس الإدارة بتعيين المحاسبين القانونيين بعد التأكد من استقلاليتهم وتحديد أتعابهم.
- متابعة أعمال المحاسبين القانونيين، واعتماد أي عمل خارج نطاق أعمال المراجعة التي يكلفون بها أثناء قيامهم بأعمال المراجعة.
- دراسة خطة المراجعة مع المحاسب القانوني وإبداء ملاحظات اللجنة عليها.
- دراسة ملاحظات المحاسب القانوني على القوائم المالية ومتابعة ما تم في شأنها.

ويوضح الجدول التالي أعضاء لجنة المراجعة:

الجدول رقم (٣٧): أعضاء لجنة المراجعة

الاسم	المنصب	الصفة
تركي إبراهيم عبدالله التركي	رئيس لجنة المراجعة	غير تنفيذي / مستقل
عصام حمد سعد الحديبي	عضو لجنة المراجعة	غير تنفيذي / مستقل
فواز عبدالرحمن مطلق العقل	عضو لجنة المراجعة	غير تنفيذي / مستقل

المصدر: شركة تقنيات القمم للحاسبات والنظم التجارية

وفيما يلي السير الذاتية لأعضاء لجنة المراجعة:

الجدول رقم (٣٨): السيرة الذاتية لرئيس لجنة المراجعة

الاسم:	تركي إبراهيم عبدالله التركي	المنصب:	رئيس لجنة المراجعة
العمر:	٤٨ سنة	سنة التعيين:	٢٠٢٢م
المؤهلات العلمية	<ul style="list-style-type: none"> - حاصل على درجة الماجستير في الرقابة المالية من معهد الإدارة العامة في مدينة الرياض عام ٢٠١١م. - حاصل على درجة البكالوريوس في المحاسبة من جامعة الإمام محمد بن سعود في مدينة بريدة عام ١٩٩٩م. - حاصل على شهادة تعزيز النزاهة في القطاعين العام والخاص من صندوق النقد الدولي في الكويت عام ٢٠١٥م. - حاصل على شهادة الإدارة الفعالة للأقسام المالية والمحاسبية من المؤسسة العربية للاستشارات والتنمية في تركيا عام ٢٠١٣م. - حاصل على شهادة تدقيق المستندات الحكومية من معهد الإدارة العامة في مدينة الرياض عام ٢٠٠٣م. - حاصل على شهادة نظام المقبوضات والصندوق الآلي من وزارة الدفاع في مدينة الرياض عام ٢٠٠٣م. - حاصل على شهادة القيود المحاسبية الحكومية من معهد الإدارة العامة في مدينة الرياض عام ٢٠٠١م. 	الجنسية:	سعودي
الخبرات العملية	<ul style="list-style-type: none"> - مراقب مالي في وزارة المالية في مدينة الرياض من عام ٢٠١٥م إلى عام ٢٠٢٠م. - مفتش مالي في وزارة الدفاع في مدينة الرياض من عام ٢٠٠٠م إلى عام ٢٠١٥م. 		
العضويات في مجالس إدارة أخرى	- لا توجد		

المصدر: شركة تقنيات القمم للحاسبات والنظم التجارية

الجدول رقم (٣٩): السيرة الذاتية لعضو لجنة المراجعة

الاسم:	عصام حمد سعد الحديبي	المنصب:	عضو لجنة المراجعة
العمر:	٥٣ سنة	سنة التعيين:	٢٠٢٢م
المؤهلات العلمية	- حاصل على درجة البكالوريوس في العلوم الإدارية تخصص المحاسبة من جامعة الإمام محمد بن سعود في مدينة بريدة عام ١٩٩٣م.	الجنسية:	سعودي
الخبرات العملية	- المدير العام في مؤسسة طرق المدار للاتصالات وتقنية المعلومات في مدينة الرياض من عام ٢٠١٥م إلى عام ٢٠٢١م. - مدير أول لوحدة الجملة في شركة الاتصالات المتنقلة السعودية في مدينة الرياض من عام ٢٠١٤م إلى عام ٢٠١٥م. - مدير عام مبيعات الأفراد - قسم الجوالاات في شركة الاتصالات السعودية في مدينة الرياض من عام ٢٠١٣م إلى عام ٢٠١٤م. - نائب الرئيس الأول للخدمات التجارية في وحدة الجملة في شركة اتحاد الاتصالات في مدينة الرياض من عام ٢٠١١م إلى عام ٢٠١٢م. - مدير عام مبيعات الجملة في شركة الاتصالات السعودية في مدينة الرياض من عام ١٩٩٤م إلى عام ٢٠١١م.		
العضويات في مجالس إدارة أخرى	- عضو مجلس إدارة في شركة البحر الأحمر المحدودة في برمودا منذ عام ٢٠١٩م. - رئيس مجلس الإدارة في شركة أوربت رود المتقدمة في السودان منذ عام ٢٠١٧م.		

المصدر: شركة تقنيات القمم للحاسبات والنظم التجارية

الجدول رقم (٤٠): السيرة الذاتية لعضو لجنة المراجعة

الاسم:	فواز عبدالرحمن مطلق العقل	المنصب:	عضو لجنة المراجعة
العمر:	٥٢ سنة	سنة التعيين:	٢٠٢٢م
المؤهلات العلمية	<ul style="list-style-type: none"> - حاصل على درجة الماجستير في إدارة الأعمال من جامعة ليستر في المملكة المتحدة البريطانية عام ٢٠١٢م. - حاصل على درجة الماجستير في نظم المعلومات من جامعة الملك سعود في مدينة الرياض عام ٢٠٠٠م. - حاصل على درجة البكالوريوس في علوم الحاسب الآلي من جامعة الملك سعود في مدينة الرياض عام ١٩٩٤م. - حاصل على شهادة إدارة المخاطر من معهد كيو إي في مدينة الرياض عام ٢٠١٣م. - حاصل على شهادة احتواء الكوارث واستمرارية الأعمال من المعهد الدولي لاحتواء الكوارث في ماليزيا عام ٢٠١٠م. - حاصل على شهادة إدارة المشاريع الاحترافية من معهد إدارة المشاريع الأمريكي في الولايات المتحدة الأمريكية عام ٢٠٠٥م. 	الجنسية:	سعودي
الخبرات العملية	<ul style="list-style-type: none"> - مدير مشاريع في الشركة الوطنية لخدمات الإسكان في مدينة الرياض منذ عام ٢٠١٨م. - مدير إدارة التخطيط الاستراتيجي بمركز خدمات المطورين "إتمام" في شركة بارسونز العربية السعودية المحدودة في مدينة الرياض من عام ٢٠١٧م إلى عام ٢٠١٨م. - مدير إدارة التخطيط المالي في شركة الاتصالات السعودية في مدينة الرياض من عام ٢٠٠١م إلى عام ٢٠١٦م. - محلل أنظمة حاسب آلي في شركة بي ايه أي سيستمز في مدينة الرياض من عام ١٩٩٨م إلى عام ٢٠٠١م. - مبرمج حاسب آلي في صندوق التنمية الصناعية السعودي في مدينة الرياض من عام ١٩٩٤م إلى عام ١٩٩٨م. 		
العضويات في مجالس إدارة أخرى	- لا توجد.		

المصدر: شركة تقنيات القمم للحاسبات والنظم التجارية

٤-٦ الإدارة التنفيذية

لدى شركة تقنيات القمم للحاسبات والنظم التجارية عدد من الإدارات الرئيسية التي تعمل على إدارة أعمال الشركة وتطويرها كل حسب دورها، ويتعين على كل إدارة تنفيذ الواجبات والمهام التي تقع تحت مسؤوليتها لتفعيل الأداء الكلي للشركة وتحقيق رؤية ورسالة وأهداف واستراتيجيات الشركة على المدى القصير والطويل. ويوضح الجدول التالي أعضاء الإدارة التنفيذية للشركة:

الجدول رقم (٤١): الإدارة التنفيذية للشركة

الاسم	المنصب	الجنسية	العمر	تاريخ الانضمام للشركة	تاريخ التعيين في المنصب	نسبة الملكية المباشرة	نسبة الملكية غير المباشرة
أنس عبدالرحمن علي القرعاوي	العضو المنتدب*	سعودي	٣٥	٢٠٢٢/٠٤/٠٤م	٢٠٢٢/٠٤/٠٤م	٢,٢٥%	-
أحمد عبدالسلام عبدالجبير عبدالله	الرئيس التنفيذي	مصري	٣٤	٢٠١٢/٠٢/١٥م	٢٠١٨/٠١/٠١م	-	-
أحمد محمد عبدالله المزيد	مدير إدارة الشؤون الإدارية	سعودي	٥٨	٢٠١٢/٠١/٠٧م	٢٠١٢/٠١/٠٧م	-	-
٤ شاغر	مدير إدارة علاقات العملاء**	-	-	-	-	-	-
٥ وليد السيد محمد زكي	مدير الإدارة المالية	مصري	٣٩	٢٠٢٠/١١/٠٤م	٢٠٢٠/١١/٠٤م	-	-
٦ محمود رجب محمد شعبان	مدير إدارة المشاريع	مصري	٣١	٢٠١٥/٠٣/١٢م	٢٠٢٠/٠١/٠١م	-	-
٧ محمد محمد الإسكندراني	مدير إدارة الدعم الفني	مصري	٣٢	٢٠١٤/٠١/١٣م	٢٠١٨/٠١/٠١م	-	-
٨ السيد محمد محمد إسماعيل	مدير إدارة الإنتاج	مصري	٣٣	٢٠١٤/٠٦/٢٤م	٢٠٢٠/٠١/٠١م	-	-
٩ عائشة عبدالله محمد صالح	مديرة إدارة الإبداع والتفكير	سعودية	٣٠	٢٠٢٢/٠٣/١٣م	٢٠٢٢/٠٣/١٣م	-	-
١٠ محمد مجدي عبدالباقي عبدالمعطي	مدير إدارة التطوير والتدريب	مصري	٣٤	٢٠٢٠/٠١/٠٩م	٢٠٢٠/٠١/٠٩م	-	-
١١ علي السعيد علي زكي	مدير إدارة المتابعة والتوثيق	مصري	٣٢	٢٠١٥/١١/٠٣م	٢٠٢٠/٠١/٠١م	-	-

المصدر: شركة تقنيات القمم للحاسبات والنظم التجارية

* تم تعيين العضو المنتدب من قبل مجلس الإدارة وفقاً للنظام الأساسي للشركة، وله كافة الصلاحيات اللازمة بما لا يتعارض مع مصفوفة الصلاحيات المعتمدة من قبل مجلس الإدارة لإدارة الأعمال اليومية للشركة وتمثيل الشركة داخل المملكة وخارجها في علاقاتها مع الغير وأمام جميع المحاكم والهيئات واللجان القضائية وكافة الجهات الحكومية، وتوقيع عقود تأسيس الشركات التي تشارك فيها الشركة والتوقيع على كافة أنواع الاتفاقيات والعقود والمستندات وتعديلاتها وملاحقتها. ويشرف العضو المنتدب بشكل مباشر على أعمال الرئيس التنفيذي للشركة الذي يختص بإدارة أعمال الشركة الداخلية وأنشطتها اليومية ومتابعة أعمال الأقسام والإدارات في الشركة.

** تقوم الشركة حالياً بالبحث عن شخص ذوي مؤهلات وخبرات مناسبة لشغل منصب مدير إدارة علاقات العملاء، ومن المتوقع تعيين مدير إدارة علاقات العملاء خلال الربع الأول من عام ٢٠٢٣م.

وفيما يلي ملخص السيرة الذاتية لأعضاء الإدارة التنفيذية:

الجدول رقم (٤٢): السيرة الذاتية للعضو المنتدب

الاسم:	أنس عبدالرحمن علي القرعاوي			المنصب:	العضو المنتدب
العمر:	٣٥ سنة	سنة الانضمام:	٢٠٢٢م	الجنسية:	سعودي
المؤهلات العلمية	- حاصل على درجة البكالوريوس في التسويق من جامعة القصيم في مدينة بريدة عام ٢٠١٠م.				
الخبرات العملية	<ul style="list-style-type: none"> - الرئيس التنفيذي في مجموعة الفيلو القابضة في مدينة عنيزة منذ عام ٢٠١٨م. - المدير التنفيذي للمصنع في شركة العطية القابضة في مدينة عنيزة من عام ٢٠١٥م إلى عام ٢٠١٨م. - مدير تسويق في مجموعة ثري سيكستي في مدينة عنيزة من عام ٢٠١٤م إلى عام ٢٠١٥م. - مسؤول تسويق في برنامج بادر - مدينة الملك عبد العزيز للعلوم والتقنية في مدينة عنيزة من عام ٢٠١٣م إلى عام ٢٠١٣م. - مسؤول التدريب في مجموعة العبيكان في مدينة الرياض من عام ٢٠١١م إلى عام ٢٠١٣م. 				
العضويات في مجالس إدارة أخرى	- لا توجد				

المصدر: شركة تقنيات القمم للحاسبات والنظم التجارية

الجدول رقم (٤٣): السيرة الذاتية لعضو الإدارة التنفيذية

الاسم:	أحمد عبدالسلام عبدالجبير عبدالله			المنصب:	الرئيس التنفيذي
العمر:	٣٤ سنة	سنة الانضمام:	٢٠١٢م	الجنسية:	مصري
المؤهلات العلمية	<ul style="list-style-type: none"> - حاصل على درجة البكالوريوس في هندسة القوى والآلات الكهربائية من جامعة المنصورة في مصر عام ٢٠١٠م. - حاصل على درجة الدبلوم في الإدارة الإستراتيجية من جامعة نوتينغهام في المملكة المتحدة عام ٢٠١٦م. - حاصل على درجة الدبلوم في تنمية المهارات البرمجية من جامعة المنصورة في مصر عام ٢٠١١م. 				
الخبرات العملية	<ul style="list-style-type: none"> - مدير مشاريع في شركة تقنيات القمم للحاسبات والنظم التجارية في مدينة أبها من عام ٢٠١٥م إلى عام ٢٠١٧م. - مدير دعم العملاء في شركة تقنيات القمم للحاسبات والنظم التجارية في مدينة أبها من عام ٢٠١٢م إلى عام ٢٠١٥م. - مهندس اختبار البرمجيات في شركة إنترناشونال ترونكي سيستم في مصر من عام ٢٠١١م إلى عام ٢٠١٢م. - مهندس مراقبة جودة في شركة شبكة مصر في مصر من عام ٢٠١١م إلى عام ٢٠١١م. 				

المصدر: شركة تقنيات القمم للحاسبات والنظم التجارية

الجدول رقم (٤٤): السيرة الذاتية لعضو الإدارة التنفيذية

الاسم:	أحمد محمد عبدالله المزيد			المنصب:	مدير إدارة الشؤون الإدارية
العمر:	٥٨ سنة	سنة الانضمام:	٢٠١٠م	الجنسية:	سعودي
المؤهلات العلمية	- حاصل على دبلوم في تخصص الاتصالات من معهد الاتصالات في مدينة الرياض عام ١٩٨٧م.				
الخبرات العملية	- موظف إداري في شركة الاتصالات السعودية في مدينة عنيزة من عام ١٩٨٧م إلى عام ٢٠٠٧م.				

المصدر: شركة تقنيات القمم للحاسبات والنظم التجارية

الجدول رقم (٤٥): السيرة الذاتية لعضو الإدارة التنفيذية

الاسم:	وليد السيد محمد زكي			المنصب:	مدير الإدارة المالية
العمر:	٣٩ سنة	سنة الانضمام:	٢٠٢٠م	الجنسية:	مصري
المؤهلات العلمية	- حاصل على درجة البكالوريوس في التجارة من جامعة عين شمس في مصر عام ٢٠٠٦م.				
الخبرات العملية	- مدير مالي في مستشفى المعالي في مدينة حضر الباطن من عام ٢٠١٩م إلى عام ٢٠٢٠م. - مدير الحسابات والمالية في شركة منافذ للاستيراد والتصدير في مدينة القصيم من عام ٢٠١٣م إلى عام ٢٠١٨م. - رئيس حسابات في شركة العمران للصناعة والتجارة في مدينة الرياض من عام ٢٠١١م إلى عام ٢٠١٣م. - محاسب أول في شركة فالكون للمنتجات البلاستيكية في مدينة الرياض من عام ٢٠١٠م إلى عام ٢٠١١م. - محاسب إقليمي مبيعات في شركة حلواني إخوان في مصر من عام ٢٠٠٧م إلى عام ٢٠٠٩م.				

المصدر: شركة تقنيات القمم للحاسبات والنظم التجارية

الجدول رقم (٤٦): السيرة الذاتية لعضو الإدارة التنفيذية

الاسم:	محمود رجب محمد شعبان			المنصب:	مدير إدارة المشاريع
العمر:	٣١ سنة	سنة الانضمام:	٢٠١٥م	الجنسية:	مصري
المؤهلات العلمية	- حاصل على درجة البكالوريوس في نظم المعلومات من جامعة المنصورة في مصر عام ٢٠١٢م. - حاصل على شهادة إدارة المشاريع الاحترافية من معهد إدارة المشاريع الأمريكي في الولايات المتحدة الأمريكية عام ٢٠١٩م.				
الخبرات العملية	- مدير التشغيل في شركة تقنيات القمم للحاسبات والنظم التجارية في مدينة أبها من عام ٢٠١٨م إلى عام ٢٠٢٠م. - مشرف دعم في شركة تقنيات القمم للحاسبات والنظم التجارية في مدينة أبها من عام ٢٠١٦م إلى عام ٢٠١٧م. - مهندس دعم فني في شركة تقنيات القمم للحاسبات والنظم التجارية في مدينة أبها من عام ٢٠١٥م إلى عام ٢٠١٥م.				

المصدر: شركة تقنيات القمم للحاسبات والنظم التجارية

الجدول رقم (٤٧): السيرة الذاتية لعضو الإدارة التنفيذية

الاسم:	العمر:	سنة ٢٢ سنة	سنة الانضمام:	٢٠١٤م	المنصب:	مدير إدارة الدعم الفني
محمد محمد الإسكندراني	٢٢ سنة	سنة الانضمام:	٢٠١٤م	الجنسية:	مصري	
المؤهلات العلمية	-	حاصل على درجة البكالوريوس في تكنولوجيا المعلومات من جامعة المنصورة في مصر عام ٢٠١٠م.				
الخبرات العملية	-	مدير الدعم الفني في شركة تقنيات القمم للحاسبات والنظم التجارية في مدينة أ بها من عام ٢٠١٨م إلى عام ٢٠١٩م.				
	-	مشرف دعم فني في شركة تقنيات القمم للحاسبات والنظم التجارية في مدينة أ بها من عام ٢٠١٥م إلى عام ٢٠١٧م.				
	-	مهندس دعم فني في شركة تقنيات القمم للحاسبات والنظم التجارية في مدينة أ بها من عام ٢٠١٤م إلى عام ٢٠١٥م.				
	-	مصمم جرافيك ومواقع في شركة أ بيك للبرمجيات وحلول الويب في مصر من خلال عام ٢٠١٢م.				
	-	مصمم جرافيك ومواقع في شركة صن سوفت للبرمجيات في مصر من عام ٢٠١٠م إلى عام ٢٠١٢م.				
	-	دعم فني في شركة فودافون في مصر من عام ٢٠٠٨م إلى عام ٢٠١٠م.				

المصدر: شركة تقنيات القمم للحاسبات والنظم التجارية

الجدول رقم (٤٨): السيرة الذاتية لعضو الإدارة التنفيذية

الاسم:	العمر:	سنة ٢٣ سنة	سنة الانضمام:	٢٠١٤م	المنصب:	مدير إدارة الإنتاج
السيد محمد محمد إسماعيل	٢٣ سنة	سنة الانضمام:	٢٠١٤م	الجنسية:	مصري	
المؤهلات العلمية	-	حاصل على درجة البكالوريوس في حاسبات ونظم المعلومات من جامعة الزقازيق في مصر عام ٢٠٠٩م.				
الخبرات العملية	-	مدير مشروعات فني في شركة تقنيات القمم للحاسبات والنظم التجارية في مدينة أ بها من عام ٢٠١٨م إلى عام ٢٠٢٠م.				
	-	مدير الدعم الفني في شركة تقنيات القمم للحاسبات والنظم التجارية في مدينة أ بها من عام ٢٠١٤م إلى عام ٢٠١٨م.				
	-	مطور برمجيات في شركة تقنيات القمم للحاسبات والنظم التجارية في مصر من عام ٢٠١٢م إلى عام ٢٠١٤م.				

المصدر: شركة تقنيات القمم للحاسبات والنظم التجارية

الجدول رقم (٤٩): السيرة الذاتية لعضو الإدارة التنفيذية

الاسم:	عائشة عبدالله محمد صالح			المنصب:	مديرة إدارة الإبداع والتفكير
العمر:	٣٠ سنة	سنة الانضمام:	٢٠٢٢م	الجنسية:	سعودية
المؤهلات العلمية	<ul style="list-style-type: none"> - حاصلة على درجة الماجستير في موارد بشرية من كلية ابن رشد للعلوم الإدارية في مدينة أبها عام ٢٠١٧م. - حاصلة على درجة البكالوريوس في نظم معلومات إدارية من كلية الأمير سلطان للسياحة والإدارة في مدينة أبها عام ٢٠١٥م. - حاصلة على درجة الدبلوم في الأمن السيبراني من كلية ابن رشد للعلوم الإدارية في مدينة أبها عام ٢٠٢٠م 				
الخبرات العملية	<ul style="list-style-type: none"> - مساعدة إدارية في كلية ابن رشد للعلوم الإدارية في مدينة أبها من عام ٢٠١٨م إلى عام ٢٠٢٢م. - مشرفة شبكات في كلية ابن رشد للعلوم الإدارية في مدينة أبها خلال عام ٢٠١٦م. 				

المصدر: شركة تقنيات القمم للحاسبات والنظم التجارية

الجدول رقم (٥٠): السيرة الذاتية لعضو الإدارة التنفيذية

الاسم:	محمد مجدي عبد الباقي عبد المعطي			المنصب:	مدير إدارة التطوير والتدريب
العمر:	٣٤ سنة	سنة الانضمام:	٢٠٢٠م	الجنسية:	مصري
المؤهلات العلمية	<ul style="list-style-type: none"> - حاصل على درجة البكالوريوس في القانون العام - كلية الحقوق من جامعة المنصورة في مصر عام ٢٠٠٩م. 				
الخبرات العملية	<ul style="list-style-type: none"> - مسؤول في إدارة الاستثمار في الجهاز التنفيذي لإدارة المنطقة الصناعية في مصر من عام ٢٠١١م إلى عام ٢٠١٩م. 				

المصدر: شركة تقنيات القمم للحاسبات والنظم التجارية

الجدول رقم (٥١): السيرة الذاتية لعضو الإدارة التنفيذية

الاسم:	علي السعيد علي زكي			المنصب:	مدير إدارة المتابعة والتوثيق
العمر:	٣٢ سنة	سنة الانضمام:	٢٠١٥م	الجنسية:	مصري
المؤهلات العلمية	<ul style="list-style-type: none"> - حاصل على درجة البكالوريوس في التجارة - شعبة المحاسبة من جامعة المنصورة في مصر عام ٢٠١١م. 				
الخبرات العملية	<ul style="list-style-type: none"> - مساعد إداري في شركة تقنيات القمم للحاسبات والنظم التجارية في مدينة أبها من عام ٢٠١٧م إلى عام ٢٠١٩م. - مهندس دعم فني في شركة تقنيات القمم للحاسبات والنظم التجارية في مدينة أبها من عام ٢٠١٥م إلى عام ٢٠١٧م. 				

المصدر: شركة تقنيات القمم للحاسبات والنظم التجارية



(٥)

سياسة توزيع الأرباح

www.alqemam.com

0- سياسة توزيع الأرباح

تمنح الأسهم حاملها الحق في الحصول على الأرباح التي تعلن عنها الشركة. ووفقاً للنظام الأساسي للشركة، فإن أي قرار بتوزيع أرباح نقدية، يجب أن يصدر من قبل الجمعية العامة العادية بناءً على توصية من مجلس الإدارة الذي يأخذ في الاعتبار عند إصداره لهذه التوصية مختلف العوامل السائدة وقتها، بما فيها أرباح الشركة، والوضع المالي، والقيود التي تخضع لها عملية توزيع الأرباح بموجب اتفاقيات التمويل والدين، ونتائج نشاطات الشركة، واحتياجات الشركة من النقد حالياً ومستقبلاً، وخطط التوسع ومتطلبات استثمارات الشركة.

لا تقدم الشركة أي ضمانات بأنها ستوزع أرباحاً عن أي سنة في المستقبل، ولا تضمن قيمة تلك الأرباح التي يمكن توزيعها في أي سنة محددة، وتخضع عملية توزيع الأرباح إلى قيود معينة وفقاً لنظام الشركة الأساسي، حيث نصت المادة (٤٦) من النظام الأساسي للشركة على أن يتم توزيع أرباح الشركة الصافية السنوية بعد خصم جميع المصروفات العمومية والتكاليف الأخرى على النحو التالي:

١. يجنب (١٠٪) عشرة بالمائة من الأرباح الصافية لتكوين احتياطي نظامي، ويجوز للجمعية العامة العادية وقف هذا التجنّب متى بلغ الاحتياطي المذكور (٣٠٪) ثلاثين بالمائة من رأس المال المدفوع.
٢. يجوز للجمعية العامة العادية بناءً على اقتراح مجلس الإدارة أن تجنب نسبة لا تتجاوز (٢٠٪) عشرين بالمائة من الأرباح الصافية لتكوين احتياطي اتفاقي وتخصيصه لغرض أو أغراض معينة.
٣. يجوز للجمعية العامة العادية أن تقرّر تكوين احتياطيات أخرى، وذلك بالقدر الذي يحقق مصلحة الشركة أو يكفل توزيع أرباح ثابتة قدر الامكان على المساهمين. وللجمعية المذكورة كذلك أن تقتطع من صافي الأرباح مبالغ لإنشاء مؤسسات اجتماعية لعاملي الشركة أو لمعاونة ما يكون قائماً من هذه المؤسسات.
٤. يوزع من الباقي على المساهمين نسبة تعادل (٥٪) خمسة بالمائة من رأس المال المدفوع.
٥. مع مراعاة الأحكام المقررة في المادة (٢٠) من النظام الأساسي للشركة، والمادة (٧٦) من نظام الشركات، يخصص بعد ما تقدم نسبة لا تتجاوز (١٠٪) عشرة بالمائة من الباقي لمكافأة مجلس الإدارة على أن يكون استحقاق هذه المكافأة متناسباً مع عدد الجلسات التي يحضرها العضو.

يستحق المساهم حصته في الأرباح وفقاً لقرار الجمعية العامة الصادر في هذا الشأن ويبين القرار تاريخ الاستحقاق وتاريخ التوزيع وتكون أحقية الأرباح لمالكي الأسهم المسجلين في سجلات المساهمين في نهاية اليوم المحدد للاستحقاق. والجدير ذكره أنه تم توزيع أرباح كما يلي:

- (٣,٦٨٨,٧٢١) ثلاثة ملايين وستمائة وثمانية وثمانين ألف وسبعمائة وواحد وعشرين ريال سعودي عن السنة المالية المنتهية في ٢٠٢٠/١٢/٣١م
- (١,٠٠٠,٠٠٠) مليون ريال سعودي عن السنة المالية المنتهية في ٢٠٢١/١٢/٣١م
- لم يتم توزيع أي أرباح عن فترة التسعة أشهر المنتهية في ٢٠٢٢/٠٩/٣٠م، ولا تقدم الشركة أي ضمانات بتوزيع أرباح في المستقبل.

ويوضح الجدول أدناه توزيعات الأرباح عن عام ٢٠٢٠م وعام ٢٠٢١م وفترة التسعة أشهر الأولى من عام ٢٠٢٢م:

الجدول رقم (٥٢): توزيعات الأرباح لعام ٢٠٢٠م وعام ٢٠٢١م وفترة التسعة أشهر الأولى من عام ٢٠٢٢م

فترة التسعة أشهر المنتهية في ٢٠٢٢/٠٩/٣٠م	السنة المالية المنتهية في ٢٠٢١/١٢/٣١م	السنة المالية المنتهية في ٢٠٢٠/١٢/٣١م	(ريال سعودي)
-	**١,٠٠٠,٠٠٠	*٣,٦٨٨,٧٢١	التوزيعات المعلنة
١,٠٠٠,٠٠٠	-	٣,٦٨٨,٧٢١	توزيعات الأرباح خلال السنة
٨,٦٦٩,٨٧٥	١١,٩٦٣,١١١	١٣,٩٨٦,٦٤٦	صافي ربح السنة / الفترة
٢,٨٩	٣,٩٩	٤,٦٦	ربحية السهم
-	%٨,٤٤	%٢٦,٣٧	نسبة الأرباح المعلنة من صافي أرباح الشركة
١٥,٩٤٨,٥١٤	٨,١٦٠,٣٣٢	٢٧,٢٢٠,٥٠٦	الأرباح المبقاة

المصدر: شركة تقنيات القمم للحاسبات والنظم التجارية

* وافق الشركاء بتاريخ ٢٠٢٠/١٢/٣١م على توزيع أرباح بمبلغ (٣,٦٨٨,٧٢١) ثلاثة ملايين وستمائة وثمانية وثمانين ألف وسبعمائة وواحد وعشرين ريال سعودي، وذلك عن السنة المالية المنتهية في ٢٠٢٠/١٢/٣١م.

** وافقت الجمعية العامة العادية التي عقدت بتاريخ ٢٠٢١/٠٤/١٤هـ (الموافق ٢٠٢٢/١١/١٥م) على توزيع أرباح بمبلغ (١,٠٠٠,٠٠٠) مليون ريال سعودي، وذلك عن السنة المالية المنتهية في ٢٠٢١/١٢/٣١م.



(٦)

تكاليف الإدراج المباشر

www.alqemam.com

٦- تكاليف الإدراج المباشر

يتوقع أن تبلغ إجمالي تكاليف الإدراج المباشر لأسهم الشركة في السوق الموازية حوالي (٢,٥٠٠,٠٠٠) مليونين وخمسمائة ألف ريال سعودي. وتشمل تكاليف الإدراج المباشر وأتعاب المستشار المالي وأتعاب المستشار القانوني وغيرها من المصاريف الأخرى المتعلقة بالإدراج المباشر في السوق الموازية. وتتحمل الشركة كافة تكاليف الإدراج، والتي سيتم تضمينها ضمن مصروفات الشركة في قائمة الدخل.

والجدير ذكره أن جزء من أتعاب المستشار المالي بقيمة (١,٣٠٠,٠٠٠) مليون وثلاثمائة ألف ريال سعودي ستدفع على شكل أسهم يبلغ عددها (١٦,٢٥٠) ستة عشر ألف ومائتين وخمسين سهم عادي من أسهم الشركة بالسعر الاسترشادي البالغ (٨٠) ثمانون ريال سعودي. وسيتم نقل ملكية هذه الأسهم من المساهم الكبير/ واصل عبدالله عبدالعزيز الواصل إلى مجموعة الدخل المالية بعد انتهاء فترة الحظر المفروضة عليه، والبالغة (١٢) اثني عشر شهراً من تاريخ إدراج الأسهم في السوق الموازية «نمو».



(V)

إقرارات أعضاء مجلس الإدارة

www.alqemam.com

٧- إقرارات أعضاء مجلس الإدارة

يُقر أعضاء مجلس إدارة الشركة بما يلي:

١. لم يكن هناك أي انقطاع في أعمال المُصدر أو أيٍّ من شركاته التابعة يمكن أن يؤثر أو يكون قد أثر تأثيراً ملحوظاً في الوضع المالي خلال الاثني عشر (١٢) شهراً الأخيرة.
٢. بخلاف ما ورد في القسم رقم (٦) «تكاليف الإدراج المباشر» من هذا المستند، لم تُمنح أي عمولات أو خصومات أو أتعاب وساطة أو أي عوض غير نقدي من قبل المُصدر أو أيٍّ من شركاته التابعة خلال السنة السابقة مباشرة لتاريخ طلب التسجيل فيما يتعلق بإصدار أو طرح أي أسهم.
٣. لم يكن هناك أيّ تغيير سلبي جوهري في الوضع المالي والتجاري للمُصدر أو أيٍّ من شركاته التابعة خلال السنة السابقة مباشرة لتاريخ تقديم طلب التسجيل.
٤. بخلاف ما ورد في القسم رقم (٤-٤) «أعضاء مجلس الإدارة» من هذا المستند، ليس لأعضاء مجلس الإدارة أو لأيٍّ من أقربائهم أي أسهم أو مصلحة من أي نوع في المُصدر أو أيٍّ من شركاته التابعة.
٥. أن الشركة والشركات التابعة لها ليست خاضعة لأي دعاوى أو إجراءات قانونية.
٦. بخلاف ما تم ذكره في القسم رقم (٢-١-١٣) «المخاطر المتعلقة بالتعاملات مع الأطراف ذوي العلاقة»، تُقر الشركة والشركات التابعة لها بأنه لا توجد لديها أية عقود أو ترتيبات سارية المفعول عند تقديم مستند التسجيل هذا يكون فيها مصلحة لرئيس مجلس الإدارة، أو أحد أعضاء مجلس الإدارة، أو الرئيس التنفيذي، أو مدير الإدارة المالية، أو أعضاء الإدارة التنفيذية، أو أمين سر مجلس الإدارة، أو غيرهم من الأطراف ذات العلاقة.
٧. بخلاف ما تم ذكره في القسم رقم (٢-١-٣٥) «المخاطر المتعلقة بممارسة أعضاء مجلس إدارة الشركة لأعمال منافسة للشركة»، فإنه لا يشترك أي من أعضاء مجلس الإدارة في أعمال منافسة للمُصدر أو أيٍّ من شركاته التابعة، وإن الشركة والشركات التابعة لها ملتزمة بتطبيق المادة (٧٢) الثانية والسبعون من نظام الشركات.
٨. لا توجد أي وقائع أخرى يمكن أن تؤثر في طلب تسجيل الأسهم لم يتم تضمينها في هذا المستند.
٩. أن الشركة والشركات التابعة لها حاصلة على جميع التراخيص والموافقات الأساسية المطلوبة لممارسة أنشطتها.
١٠. أن الشركة قد حصلت على جميع الموافقات اللازمة لإدراج أسهمها في السوق الموازية.
١١. باستثناء ما ورد في القسم رقم (٢) «عوامل المخاطرة»، فإن أعضاء مجلس الإدارة ليسوا على علم بأي مخاطر جوهريّة أخرى من الممكن أن تؤثر في قرار المستثمرين المحتملين في أسهم الشركة.
١٢. لا يخضع أعضاء مجلس الإدارة لأي إجراءات قانونية قد تؤثر بمفردها أو مجملها جوهرياً في أعمال الشركة والشركات التابعة لها أو في وضعها المالي.
١٣. لا توجد أي صلاحية تعطي أحد أعضاء مجلس الإدارة أو الرئيس التنفيذي حق التصويت على مكافآت تمنح لهم.
١٤. لا توجد أي صلاحية تميز لأعضاء مجلس الإدارة أو كبار التنفيذيين حق الاقتراض من المُصدر أو أيٍّ من شركاته التابعة.
١٥. لم يتم الإعلان عن إفلاس أي عضو من أعضاء مجلس إدارة الشركة أو أيّاً من أعضاء الإدارة التنفيذية بالشركة أو أمين سر مجلس الإدارة ولم يسبق لأي منهم أن خضع لأي إجراءات إفلاس.
١٦. أن الشركة ستقوم بإنشاء إدارة مراجعة داخلية وتعيين مدير لها قبل نهاية النصف الأول من عام ٢٠٢٣م.
١٧. أن الشركة والشركات التابعة لها ملتزمة بجميع أحكام نظام الشركات وتعديلاته حتى تاريخ هذا المستند.



(٨)

المعلومات المتعلقة بالأسهم وأحكام الإدراج المباشر وشروطه

www.alqemam.com

٨- المعلومات المتعلقة بالأسهم وأحكام الإدراج المباشر وشروطه

١-٨ طلب تسجيل الأسهم في السوق الموازية

تقدمت الشركة بطلب تسجيل الأسهم محل هذا المستند إلى هيئة السوق المالية السعودية، وتم تقديم جميع المستندات المطلوبة إلى الجهات ذات العلاقة واستيفاء كافة المتطلبات. كما تم الحصول على جميع الموافقات المتعلقة بعملية التسجيل والإدراج المباشر لأسهم الشركة في السوق الموازية، بما في ذلك موافقة الهيئة على مستند التسجيل هذا.

٢-٨ سعر السهم الاسترشادي عند الإدراج والقيمة الاسمية لكل سهم

تم تحديد السعر الاسترشادي لسهم الشركة من خلال احتساب القيمة السوقية العادلة للشركة والذي قامت به مجموعة الدخيل المالية بصفتها مستشاراً مالياً للإدراج. حيث بلغ السعر الاسترشادي لسهم الشركة (٨٠) ثمانين ريال سعودي، وتبلغ القيمة الاسمية للسهم (١٠) عشرة ريالات سعودية. والجدير بالذكر أن رأس مال الشركة يبلغ (٢٠,٠٠٠,٠٠٠) ثلاثين مليون ريال سعودي مقسم إلى (٣,٠٠٠,٠٠٠) ثلاثة ملايين سهم عادي.

يتم تحديد سعر الافتتاح للسهم بناء على العرض والطلب على السهم عن طريق آلية مزاد الافتتاح وهي فترة تسبق افتتاح السوق (من الساعة (٠٩:٣٠) التاسعة والنصف صباحاً إلى الساعة (١٠:٠٠) العاشرة صباحاً)، ويمكن للمستثمرين خلال هذه الفترة إدخال أوامر البيع والشراء، ومن ثم يقوم نظام التداول بإيجاد السعر العادل الذي يتم عنده تنفيذ الأوامر بعد مطابقتها في فترة المزاد، ويكون سعر التنفيذ هو سعر الافتتاح مع نسبة تذبذب يومية مسموح بها تبلغ (٣٠٪ ارتفاعاً وهبوطاً). ويعتبر السعر الاسترشادي كمرجع فقط للقيمة السوقية العادلة وهو سعر الإدراج لليوم الأول فقط، كما سيتم تطبيق حدود ثابتة للتذبذب السعري عند وصول سعر الورقة المالية إلى ١٠٪، سواء ارتفاعاً أو انخفاضاً، مما يؤدي إلى تفعيل مزاد التذبذب السعري، لتحديد حد ثابت جديد للورقة المالية بناءً على السعر المرجعي الجديد الناتج من مزاد التذبذب السعري. ويُفعل مزاد التذبذب السعري لمدة خمس دقائق عند وصول سعر الورقة المالية إلى ١٠٪، سواء ارتفاعاً أو انخفاضاً، وهو مزاد يبدأ عندما يصل سعر الورقة المالية إلى الحد الثابت للتذبذب السعري ويمكن أن يتكرر عدة مرات خلال جلسة التداول وينتج عنه سعر مرجعي جديد تُبنى عليه حدود سعريّة ثابتة.

يتم تمديد مزادي الافتتاح والإغلاق عند وصول سعر الورقة المالية الحد الأعلى أو الأدنى (+/- ١٠٪) من السعر الافتراضي، أو حين لم يتم بعد تكوين سعر الافتتاح و/أو الإغلاق الافتراضي.

وتحسب السوق أسعار الافتتاح والإغلاق كما يلي:

١. يحدد نظام التداول سعر الحد الأقصى من الكمية التي يمكن تداولها من الأوراق المالية.
٢. إذا كان هناك سعران أو أكثر قد يتداولان الكمية نفسها، يحدد نظام التداول السعر الذي يترك أقل حد أدنى متبقي، وهو عدد الأوراق المالية غير المطابقة بهذا السعر.
٣. إذا كان هنالك سعران أو أكثر بنفس الحد الأدنى المتبقي، يحدد نظام التداول السعر وفق الآتي:

- أ. الأعلى سعراً عند عدم توازن الكمية غير المطابقة في طرف الشراء فقط.
- ب. الأقل سعراً عند عدم توازن الكمية غير المطابقة في طرف البيع فقط.
- ج. متوسط أسعار (أ) و (ب) عند عدم توازن الكمية غير المطابقة في الطرفين (البيع والشراء). يقرب متوسط السعريين إلى أقرب وحدة تغيير سعر عند الإمكان.

يكون تداول الأسهم من يوم الأحد إلى يوم الخميس، باستثناء العطلات الرسمية في المملكة. ويتبع يوم التداول تسلسل الجلسات المحدد في الجدول الآتي:

الجدول رقم (٥٣): تسلسل الجلسات

الجدول الزمني	الجلسة
٠٩:٣٠ صباحاً – ١٠:٠٠ صباحاً	الجلسة الأولى: مزاد مفتوح
١٠:٠٠ صباحاً – ١٥:٠٠ مساءً	الجلسة الثانية: السوق مفتوح – تنفيذ
١٥:٠٠ مساءً – ١٥:١٠ مساءً	الجلسة الثالثة: مزاد الإغلاق
١٥:١٠ مساءً – ١٥:٢٠ مساءً	الجلسة الرابعة: التداول على سعر الإغلاق
١٥:٢٠ مساءً – ١٦:٠٠ مساءً	الجلسة الخامسة: السوق مغلق

المصدر: إجراءات التداول والعضوية – تداول

- يتاح تمرير وتعديل وإلغاء الأوامر خلال الجلسة الأولى والجلسة الثانية والجلسة الثالثة والجلسة الرابعة، ويتاح تعديل صلاحية الأمر وإلغاؤه خلال الجلسة الخامسة، ويتاح تعطيل الأوامر غير المنفذة خلال يوم التداول.
- تعرض الأوامر مجتمعة بحسب السعر عند مستوى سعري محدد (عرض السوق بحسب السعر) خلال الجلسة الأولى والجلسة الثالثة.
- تطابق الأوامر في نهاية الجلسة الأولى والجلسة الثالثة وخلال الجلسة الثانية والجلسة الرابعة.
- يحدد وقت انتهاء الجلستين الأولى والثالثة بشكل متغير يومياً خلال ٣٠ ثانية وفق الأوقات المحددة للجلستين في الجدول أعلاه.

٨-٣ الأوقات والظروف التي يجوز فيها تعليق سهم الشركة

٨-٣-١ تعليق الإدراج أو إلغائه

أ. يجوز للهيئة تعليق التداول في سهم الشركة أو إلغاء الإدراج في أي وقت حسبما تراه مناسباً، وذلك في أي من الحالات التالية:

١. إذا رأت ضرورة ذلك حمايةً للمستثمرين أو للمحافظة على سوق منتظمة.
٢. إذا أخفق المصدر إخفاً تراه الهيئة جوهرياً في الالتزام بنظام السوق المالية أو لوائح التنفيذ أو قواعد السوق.
٣. إذا لم يسدد المصدر أي مقابل مالي مستحق للهيئة أو السوق أو أي غرامات مستحقة للهيئة في مواعيدها.
٤. إذا رأت أن المصدر أو أعماله أو مستوى عملياته أو أصوله لم تعد مناسبة لاستمرار إدراج أوراقه المالية في السوق.
٥. عند الإعلان عن استحواذ عكسي لا يتضمن معلومات كافية بشأن الصفقة المقترحة. وفي حال أعلن المصدر عن معلومات كافية تتعلق بالكيان المستهدف، واقتتعت الهيئة، بعد إعلان المصدر، بأنه ستتوافر معلومات كافية متاحة للجمهور حول الصفقة المقترحة للاستحواذ العكسي، فللهيئة اتخاذ قرار بعدم تعليق التداول في هذه المرحلة.
٦. عند تسرب معلومات عن الصفقة المقترحة للاستحواذ العكسي، ويتعذر على المصدر تقييم وضعه المالي بدقة ويتعذر عليه إبلاغ السوق وفقاً لذلك.
٧. إذا لم تستوف متطلبات السيولة المحددة في الفقرة (ب) من المادة الحادية والأربعين من قواعد الإدراج بعد مضي المدة المحددة في الفقرة الفرعية (١) من الفقرة (د) من المادة الثانية والأربعين من قواعد الإدراج.
٨. عند قيد طلب افتتاح إجراء إعادة التنظيم المالي للمصدر الذي بلغت خسائره المتراكمة ٥٠٪ فأكثر من رأس ماله لدى المحكمة بموجب نظام الإفلاس.
٩. عند قيد طلب افتتاح إجراء التصفية أو إجراء التصفية الإدارية للمصدر لدى المحكمة بموجب نظام الإفلاس.
١٠. عند صدور حكم المحكمة النهائي بإنهاء إجراء إعادة التنظيم المالي وافتتاح إجراء التصفية أو إجراء التصفية الإدارية للمصدر بموجب نظام الإفلاس.
١١. عند صدور حكم المحكمة النهائي بافتتاح إجراء التصفية أو إجراء التصفية الإدارية للمصدر بموجب نظام الإفلاس.

ب. يخضع رفع تعليق التداول المفروض بموجب الفقرة (أ) المذكورة أعلاه للاعتبارات التالية:

١. معالجة الأوضاع التي أدت إلى التعليق بشكل كاف، وعدم وجود ضرورة لاستمرار التعليق حمايةً للمستثمرين.
٢. أن رفع التعليق من المرجح عدم تأثيره في النشاط العادي للسوق.
٣. التزام المُصدر بأي شروط أخرى تراها الهيئة.
٤. عند صدور حكم المحكمة النهائي بافتتاح إجراء إعادة التنظيم المالي للمُصدر بموجب نظام الإفلاس ما لم يكن مُوقفاً عن مزاولة نشاطاته من قبل الجهة المختصة ذات العلاقة، وذلك في حال كان التعليق وفق الفقرة الفرعية (١٣) من الفقرة (أ) من المادة السادسة والثلاثين لقواعد الإدراج.
٥. عند صدور حكم المحكمة النهائي برفض افتتاح إجراء التصفية أو إجراء التصفية الإدارية بموجب نظام الإفلاس ما لم يكن مُوقفاً عن مزاولة نشاطاته من قبل الجهة المختصة ذات العلاقة، وذلك في حال كان التعليق وفق الفقرة الفرعية (١٣) من الفقرة (أ) من المادة السادسة والثلاثون لقواعد الإدراج.

ج. تعلق السوق تداول الأوراق المالية للمُصدر في أي من الحالات الآتية:

١. عند عدم التزام المُصدر بالمواعيد المحددة للإفصاح عن معلوماته المالية الدورية وفق اللوائح التنفيذية ذات العلاقة.
٢. عندما يتضمن تقرير مراجع الحسابات على القوائم المالية للمُصدر رأي معارض أو امتناع عن إبداء الرأي.
٣. إذا لم تستوف متطلبات السيولة المحددة في البابين الثاني والثامن من قواعد الإدراج بعد مضي المهلة التي تحددها السوق للمُصدر لتصحيح أوضاعه ما لم توافق الهيئة على خلاف ذلك.
٤. عند صدور قرار عن الجمعية العامة غير العادية للمُصدر بتخفيض رأس ماله وذلك ليومي التداول التاليين لصدور القرار.

د. ترفع السوق التعليق المشار إليه في الفقرات الفرعية (١) و(٢) و(٣) من الفقرة (ج) أعلاه، بعد مضي جلسة تداول واحدة تلي انتهاء سبب التعليق، وفي حالة إتاحة تداول أسهم المُصدر خارج المنصة، ترفع السوق التعليق خلال مدة لا تتجاوز خمس جلسات تداول تلي انتهاء سبب التعليق.

هـ. يجوز للسوق في أي وقت أن تقترح على الهيئة تعليق تداول أي أوراق مالية مدرجة أو إلغاء إدراجها إذا رأت من المرجح حدوث أي من الحالات الواردة في الفقرة (أ) أعلاه.

و. يجب على المُصدر الذي تم تعليق تداول أوراقه المالية الاستمرار في الالتزام بالنظام ولوائحه التنفيذية وقواعد السوق.

ز. إذا استمر تعليق تداول الأوراق المالية مدة (٦) أشهر من دون أن يتخذ المُصدر إجراءات مناسبة لتصحيح ذلك التعليق، فيجوز للهيئة إلغاء إدراج الأوراق المالية للمُصدر.

ح. عند إكمال المُصدر لعملية استحواد عكسي، يلغى إدراج أسهم المُصدر. وإذا رغب المُصدر في إعادة إدراج أسهمه، فعليه تقديم طلب جديد لإدراج أسهمه وفقاً لقواعد الإدراج واستيفاء المتطلبات ذات العلاقة المنصوص عليها في قواعد طرح الأوراق المالية والالتزامات المستمرة.

ط. لا تخل هذه البنود بتعليق التداول أو إلغاء الإدراج الناتج عن خسائر الشركة بناءً على اللوائح التنفيذية وقواعد السوق ذات العلاقة.

٨-٣-٢ الإلغاء أو التعليق الاختياري للإدراج

أ. لا يجوز لمُصدر أدرجت أوراقه المالية في السوق إلغاء الإدراج إلا بموافقة مسبقة من الهيئة. وللحصول على موافقة الهيئة، يجب على المُصدر تقديم طلب الإلغاء إلى الهيئة مع تقديم إشعار متزامن للسوق بذلك، وأن يشمل الطلب المعلومات الآتية:

١. الأسباب المحددة لطلب الإلغاء.
٢. نسخة من الإفصاح المشار إليه في الفقرة (د) أدناه.
٣. نسخة من المستندات ذات العلاقة ونسخة من كل وثيقة مرسلة إلى المساهمين، إذا كان إلغاء الإدراج نتيجة عملية استحواد أو أي إجراء آخر يتخذه المُصدر.
٤. أسماء ومعلومات الاتصال الخاصة بالمستشار المالي والمستشار القانوني المعيّنين بموجب اللوائح التنفيذية ذات العلاقة.

- ب. يجوز للهيئة بناءً على تقديرها قبول طلب الإلغاء أو رفضه.
- ج. يجب على المُصدر الحصول على موافقة الجمعية العامة غير العادية على إلغاء الإدراج بعد حصوله على موافقة الهيئة.
- د. عند إلغاء الإدراج بناءً على طلب المُصدر، يجب على المُصدر أن يفصح للجمهور عن ذلك في أقرب وقت ممكن. ويجب أن يتضمن الإفصاح على الأقل سبب الإلغاء وطبيعة الحدث الذي أدى إليه ومدى تأثيره في نشاطات المُصدر.

٣-٣-٨ التعليق المؤقت

- أ. يجوز للمُصدر أن يطلب من السوق تعليق تداول أوراقه المالية مؤقتاً عند وقوع حدث خلال فترة التداول يجب الإفصاح عنه من دون تأخير بموجب نظام السوق المالية أو لوائحه التنفيذية أو قواعد السوق ولا يستطيع المُصدر تأمين سرية حتى نهاية فترة التداول، وتقوم السوق بتعليق تداول الأوراق المالية لذلك المُصدر فور تلقيها للطلب.
- ب. عند تعليق التداول مؤقتاً بناءً على طلب المُصدر، يجب على المُصدر أن يفصح للجمهور في أقرب وقت ممكن عن سبب التعليق والمدة المتوقعة له وطبيعة الحدث الذي أدى إليه ومدى تأثيره في نشاطات المُصدر.
- ج. يجوز للهيئة أن تعلق التداول مؤقتاً من دون طلب من المُصدر عندما يكون لديها معلومات أو تكون هناك ظروف قد تؤثر في نشاطات المُصدر وترى أن تلك الظروف ربما تؤثر في نشاط السوق أو تحلّ بحماية المستثمرين. ويجب على المُصدر الذي تخضع أوراقه المالية للتعليق المؤقت للتداول الاستمرار في الالتزام بنظام السوق المالية ولوائحه التنفيذية وقواعد السوق.
- د. للسوق أن تقترح على الهيئة ممارسة صلاحيتها وفق الفقرة (ج) المذكورة أعلاه إذا تبين لها معلومات أو ظروف قد تؤثر في نشاطات المُصدر ومن المحتمل أن تؤثر في نشاط السوق أو في حماية المستثمرين.
- هـ. يرفع التعليق المؤقت للتداول عند انتهاء المدة المحددة في الإفصاح المشار إليه في الفقرة (ب) أعلاه، ما لم تر الهيئة أو السوق خلاف ذلك.

٤-٣-٨ رفع التعليق

يخضع رفع تعليق التداول المفروض وفقاً للفقرة (أ) من القسم رقم (٨-٣-١) «تعليق الإدراج أو إلغائه» للاعتبارات الآتية:

- أ. معالجة الأوضاع التي أدت إلى التعليق بشكل كافٍ، وعدم وجود ضرورة لاستمرار التعليق حمايةً للمستثمرين.
- ب. أن رفع التعليق من المرجح عدم تأثيره في النشاط العادي للسوق.
- ج. التزام المُصدر بأي شروط أخرى تراها الهيئة.
- وإذا استمر تعليق تداول الأوراق المالية مدة ستة أشهر من دون أن تتخذ الشركة إجراءات مناسبة لتصحيح ذلك التعليق، فيجوز للهيئة إلغاء إدراج الأوراق المالية للشركة.

٥-٣-٨ إعادة تسجيل وقبول إدراج أوراق مالية سبق إلغاؤها إدراجها

إذا رغب المُصدر في إعادة إدراج أسهمه بعد إلغائها، فعليه تقديم طلب جديد لإدراج أسهمه وفقاً لقواعد الإدراج واستيفاء المتطلبات ذات العلاقة المنصوص عليها في قواعد طرح الأوراق المالية والالتزامات المستمرة.

٤-٨ القرارات والموافقات التي ستدرج بموجبها الأسهم

تتمثل القرارات والموافقات التي ستدرج أسهم الشركة بموجبها فيما يلي:

١. قرار مجلس إدارة الشركة بإدراج أسهم الشركة في السوق الموازية أوصى مجلس إدارة الشركة في اجتماعه المنعقد بتاريخ ٢٥/٠٩/١٤٤٣هـ (الموافق ٢٦/٠٤/٢٠٢٢م) بالإدراج المباشر لأسهم الشركة في السوق الموازية.
٢. موافقة الجمعية العامة العادية تم الحصول على موافقة الجمعية العامة العادية التي عقدت بتاريخ ٠٩/١٠/١٤٤٣هـ (الموافق ١٠/٠٥/٢٠٢٢م) على الإدراج المباشر لأسهم الشركة في السوق الموازية.
٣. موافقة شركة تداول السعودية «تداول السعودية» على الإدراج تم الحصول على موافقة من شركة تداول السعودية «تداول السعودية» على الإدراج المباشر لأسهم الشركة في السوق الموازية بتاريخ ٢٦/٠١/١٤٤٤هـ (الموافق ٢٤/٠٨/٢٠٢٢م).
٤. موافقة هيئة السوق المالية تم الحصول على موافقة هيئة السوق المالية على طلب الإدراج المباشر لأسهم الشركة في السوق الموازية. وقد تم الإعلان عن تلك الموافقة في الموقع الإلكتروني للهيئة بتاريخ ٠٤/٠٦/١٤٤٤هـ (الموافق ٢٨/١٢/٢٠٢٢م).

٥-٨ الترتيبات القائمة لمنع التصرف في أسهم معينة (فترة الحظر)

يحظر على كبار المساهمين المذكورين في الصفحة (ع) من هذا المستند التصرف في أسهمهم لمدة اثني عشر (١٢) شهراً من تاريخ بدء تداول أسهم الشركة في السوق الموازية، ويجوز لهم التصرف في أسهمهم بعد انتهاء هذه الفترة دون الحاجة للحصول على موافقة مسبقة من هيئة السوق المالية. وبخلاف فترة الحظر المفروضة من الهيئة على كبار المساهمين، لا توجد أي ترتيبات قائمة أخرى تمنع التصرف في أسهم معينة.

٦-٨ نبذة عن شركة تداول السعودية (تداول السعودية)

تم تأسيس نظام تداول في عام ٢٠٠١م، كنظام بديل لنظام معلومات الأوراق المالية الإلكتروني، وكان قد بدأ تداول الأسهم الإلكتروني في المملكة عام ١٩٩٠م. وتتم عملية التداول من خلال نظام إلكتروني متكامل ابتداءً من تنفيذ الصفقة وانتهاءً بالتسوية، ويتم التداول كل يوم عمل من أيام الأسبوع من الأحد إلى الخميس على فترة واحدة من الساعة ١٠ صباحاً وحتى ٣ عصرًا ويتم خلالها تنفيذ الأوامر. أما خارج هذه الأوقات فيسمح بإدخال الأوامر وتعديلها وإلغائها من الساعة ٩:٣٠ صباحاً وحتى الساعة ١٠ صباحاً، تتغير هذه الأوقات خلال شهر رمضان ويتم الإعلان عن طريق تداول.

ويتم تنفيذ الصفقات من خلال مطابقة آلية للأوامر، ويتم استقبال وتحديد أولوية الأوامر وفقاً للسعر. وبشكل عام تنفذ أوامر السوق أولاً (وهي الأوامر المشتملة على أفضل الأسعار)، وتليها الأوامر محددة السعر، وفي حال إدخال عدة أوامر بنفس السعر فإنه يتم تنفيذها وفقاً لتوقيت الإدخال.

يقوم نظام تداول بتوزيع نطاق شامل من المعلومات من خلال قنوات مختلفة أبرزها موقع تداول على الإنترنت، ويتم توفير بيانات السوق بشكل فوري لمزودي المعلومات المعروفين مثل رويترز. وتتم تسوية الصفقات خلال يومي عمل (T+2)، أي أن نقل الملكية للأسهم يتم بعد تنفيذ الصفقة بيومي عمل.

وينبغي على المصدر الإفصاح عن جميع القرارات والمعلومات ذات الأهمية للمستثمرين عبر نظام تداول. وتقع على عاتق إدارة تداول مسؤولية مراقبة السوق بهدف ضمان عدالة التداول وكفاءة عمليات السوق.



(٩)

المستندات المتاحة للمعاينة

www.alqemam.com

٩- المستندات المتاحة للمعاينة

ستكون المستندات التالية متاحة للمعاينة من خلال غرفة افتراضية، وسيقوم المستشار المالي «مجموعة الدخيل المالية» بإرسال الرابط الإلكتروني للغرفة الافتراضية إلى المستثمرين المؤهلين عند طلبه عبر البريد الإلكتروني «info@aldukeil.com.sa»، وذلك خلال أيام العمل من يوم الثلاثاء ١٧/٦/١٤٤٤هـ (الموافق ١٠/١٠/٢٠٢٣م) إلى يوم الخميس ٠٤/٧/١٤٤٤هـ (الموافق ٢٦/١٠/٢٠٢٣م) وخلال فترة لا تقل عن (١٤) أيام قبل الإدراج:

- السجل التجاري الرئيسي للشركة.
- النظام الأساسي للشركة وعقد التأسيس.
- موافقة هيئة السوق المالية على تسجيل أسهم الشركة في السوق الموازية كنسخة مطبوعة من موقع هيئة السوق المالية.
- موافقة شركة تداول السعودية (تداول السعودية) على الإدراج في السوق الموازية.
- موافقة مجلس الإدارة وموافقة الجمعية العامة العادية للشركة على الإدراج المباشر لأسهم الشركة في السوق الموازية.
- خطابات الموافقة على تضمين الاسم والشعار والإفادة في مستند التسجيل هذا لكل من:
 - أ. المستشار المالي للشركة (شركة مجموعة الدخيل المالية).
 - ب. المحاسب القانوني للشركة (شركة بيكر تيلي ن ك م وشركاه محاسبون قانونيون).
- الآلية التي تم بناءً عليها تحديد السعر الاسترشادي لتداول أسهم الشركة في السوق الموازية (تقرير التقييم المالي للشركة المُعد من قبل المستشار المالي).
- القوائم المالية الموحدة المراجعة للشركة للسنة المالية المنتهية في ٢١/١٢/٢٠٢١م.
- القوائم المالية الموحدة المفحوصة للشركة لفترة التسعة أشهر المنتهية في ٣٠/٠٩/٢٠٢٢م.



(١٠)

تقرير المحاسب القانوني

١٠- تقرير المحاسب القانوني

١-١٠ القوائم المالية الموحدة المراجعة للسنة المالية المنتهية في ٢٠٢١/١٢/٣١م

شركة تقنيات القمم للحاسبات والنظم التجارية
(شركة شخص واحد ذات مسؤولية محدودة)

القوائم المالية الموحدة وتقرير المراجع المستقل
للسنة المنتهية في ٣١ ديسمبر ٢٠٢١

شركة تقنيات القمم للحاسبات والنظم التجارية
(شركة شخص واحد ذات مسؤولية محدودة)

القوائم المالية الموحدة وتقرير المراجع المستقل
للسنة المنتهية في ٣١ ديسمبر ٢٠٢١

<u>صفحة</u>	<u>فهرس</u>
٢-١	تقرير المراجع المستقل
٣	قائمة المركز المالي الموحدة
٤	قائمة الدخل الشامل الموحدة
٥	قائمة التغيرات في حقوق الملكية الموحدة
٦	قائمة التدفقات النقدية الموحدة
٢٣-٧	يضاحات حول القوائم المالية الموحدة



بيكر تيلي م ك م وشركاه
محاسبون قانونيون
ص.ب. ٤٦٧ ٣٠٠، الرياض ١١٣٧٢
المملكة العربية السعودية
هاتف: ٩٦٦ ١١ ٨٣٥ ١٦٠٠
فاكس: ٩٦٦ ١١ ٨٣٥ ١٦٠١

تقرير المراجع المستقل

الى السيد الشريك
المحترم
شركة تقنيات القمم للحاسبات والنظم التجارية
(شركة شخص واحد ذات مسؤولية محدودة)
الرياض - المملكة العربية السعودية

الرأي

لقد راجعنا القوائم المالية الموحدة لشركة تقنيات القمم للحاسبات والنظم التجارية وهي شركة شخص واحد ذات مسؤولية محدودة ("الشركة") والشركة التابعة لها (يُشار إليهما معاً بلفظ "المجموعة")، والتي تشمل قائمة المركز المالي الموحدة كما في ٣١ ديسمبر ٢٠٢١، وقائمة الدخل الشامل الموحدة وقائمة التغيرات في حقوق الملكية الموحدة وقائمة التدفقات النقدية الموحدة للسنة المنتهية في ذلك التاريخ، والإيضاحات المرفقة بالقوائم المالية الموحدة، بما في ذلك ملخص للسياسات المحاسبية المهمة.

وفي رأينا، فإن القوائم المالية الموحدة المرفقة تعرض بشكل عادل، من جميع الجوانب الجوهرية، المركز المالي الموحد للمجموعة كما في ٣١ ديسمبر ٢٠٢١ وأدائها المالي الموحد وتدفقاتها النقدية الموحدة للسنة المنتهية في ذلك التاريخ وفقاً للمعايير الدولية للتقرير المالي المعتمدة في المملكة العربية السعودية والمعايير والإصدارات الأخرى المعتمدة من الهيئة السعودية للمراجعين والمحاسبين.

أساس الرأي

لقد قمنا بالمراجعة وفقاً للمعايير الدولية للمراجعة المعتمدة في المملكة العربية السعودية. ومسؤولياتنا بموجب تلك المعايير موضحة بالتفصيل في قسم "مسؤوليات المراجع عن مراجعة القوائم المالية الموحدة" الوارد في تقريرنا. ونحن مستقلون عن المجموعة وفقاً لقواعد سلوك وأداب المهنة المعتمدة في المملكة العربية السعودية وذات الصلة بمراجعتنا للقوائم المالية الموحدة، وقد وقينا أيضاً بمسؤولياتنا الأخلاقية وفقاً لهذه القواعد. وفي اعتقادنا، فإن أدلة المراجعة التي حصلنا عليها تُعد كافية ومناسبة لتوفير أساس لإبداء رأينا.

أمر آخر

تم مراجعة القوائم المالية للشركة للسنة المنتهية في ٣١ ديسمبر ٢٠٢٠ من قبل مراجع آخر، والذي أبدى رأياً غير معدل عن تلك القوائم بتاريخ ١٧ مايو ٢٠٢١ م.

مسؤوليات الإدارة والمكلفين بالحوكمة عن القوائم المالية الموحدة

إن الإدارة هي المسؤولة عن إعداد القوائم المالية الموحدة وعرضها بشكل عادل وفقاً للمعايير الدولية للتقرير المالي المعتمدة في المملكة العربية السعودية والمعايير والإصدارات الأخرى المعتمدة من الهيئة السعودية للمراجعين والمحاسبين وفقاً لنظام الشركات وعقد تأسيس الشركة، وهي المسؤولة عن الرقابة الداخلية التي ترى أنها ضرورية لتمكينها من إعداد قوائم مالية موحدة خالية من التحريف الجوهرية، سواء بسبب غش أو خطأ.

وعند إعداد القوائم المالية الموحدة، فإن الإدارة هي المسؤولة عن تقييم قدرة المجموعة على البقاء كمنشأة مستمرة وعن الإفصاح بحسب مقتضى الحال، عن الأمور المتعلقة بالاستمرارية، واستخدام أساس الاستمرارية في المحاسبة، ما لم تكن هناك نية لدى الإدارة لتصفية المجموعة أو إيقاف عملياتها، أو ما لم يكن لديها أي خيار آخر واقعي سوى القيام بذلك.

والمكلفون بالحوكمة، "أي مجلس المديرين"، هم المسؤولون عن الإشراف على آلية التقرير المالي في المجموعة.

مسؤوليات المراجع عن مراجعة القوائم المالية الموحدة

تتمثل أهدافنا في الوصول إلى تأكيد معقول عما إذا كانت القوائم المالية الموحدة ككل تخلو من التحريف الجوهرية، سواء بسبب غش أو خطأ، وإصدار تقرير المراجع الذي يتضمن رأينا. والتأكيد المعقول هو مستوى عالٍ من التأكيد، لكنه لا يضمن أن المراجعة التي تم القيام بها وفقاً للمعايير الدولية للمراجعة المعتمدة في المملكة العربية السعودية ستكشف دائماً عن التحريف الجوهرية عند وجوده. ويمكن أن تنشأ التحريفات عن غش أو خطأ، وتُعد التحريفات جوهرية إذا كان يمكن التوقع بدرجة معقولة أنها قد تؤثر، منفردة أو في مجملها، على القرارات الاقتصادية التي يتخذها المستخدمون على أساس هذه القوائم المالية الموحدة.



تقرير المراجع المستقل (تتمة)

الى السيد الشريك
شركة تقنيات القمم للحاسبات والنظم التجارية

مسؤوليات المراجع عن مراجعة القوائم المالية الموحدة (تتمة)

وكجزء من عملية المراجعة التي تتم وفقاً للمعايير الدولية للمراجعة المعتمدة في المملكة العربية السعودية، فإننا نمارس الحكم المهني ونحافظ على نزعة الشك المهني طوال المراجعة. ونقوم أيضاً بما يلي:

- تحديد وتقييم مخاطر التحريف الجوهرية في القوائم المالية الموحدة، سواء بسبب غش أو خطأ، وتصميم وتنفيذ إجراءات مراجعة تستجيب لتلك المخاطر، والحصول على أدلة مراجعة كافية ومناسبة لتوفير أساس لإبداء رأينا. ويُعد خطر عدم اكتشاف التحريف الجوهرية الناتج عن غش أعلى من الخطر الناتج عن خطأ، نظراً لأن الغش قد ينطوي على تواطؤ، أو تزوير، أو حذف متعمد، أو إفادات مضللة أو تجاوز للرقابة الداخلية.
- التوصل إلى فهم للرقابة الداخلية ذات الصلة بالمراجعة من أجل تصميم إجراءات المراجعة المناسبة في ظل الظروف القائمة، وليس لغرض إبداء رأي في فاعلية الرقابة الداخلية.
- تفويم مدى مناسبة السياسات المحاسبية المستخدمة ومدى معقولية التقديرات المحاسبية والإفصاحات المتعلقة بها التي أعدتها الإدارة.
- التوصل إلى استنتاج بشأن مدى مناسبة استخدام الإدارة لأساس الاستمرارية في المحاسبة، وما إذا كان هناك عدم تأكد جوهرية متعلق بأحداث أو ظروف قد تثير شكوكاً كبيرة حول قدرة المجموعة على البقاء كمنشأة مستمرة استناداً إلى أدلة المراجعة التي تم الحصول عليها. وإذا خلصنا إلى وجود عدم تأكد جوهرية، فإن علينا أن نلفت الانتباه في تقريرنا إلى الإفصاحات ذات العلاقة الواردة في القوائم المالية الموحدة، أو علينا أن نقوم بتعديل رأينا إذا كانت تلك الإفصاحات غير كافية. وتستند استنتاجاتنا إلى أدلة المراجعة التي تم الحصول عليها حتى تاريخ تقرير المراجع. ومع ذلك، فإن أحداثاً أو ظروفناً مستقبلية قد تتسبب في توقف المجموعة عن البقاء كمنشأة مستمرة.
- تفويم العرض العام للقوائم المالية الموحدة وهيكلها ومحتواها، بما في ذلك الإفصاحات، وما إذا كانت القوائم المالية الموحدة تعبر عن المعاملات والأحداث التي تمثلها بطريقة تحقق العرض العادل.
- الحصول على ما يكفي من أدلة المراجعة المناسبة فيما يتعلق بالمعلومات المالية للمنشآت أو الأنشطة التجارية ضمن المجموعة، لإبداء رأي حول القوائم المالية الموحدة. ونحن مسؤولون عن توجيه عملية مراجعة المجموعة والإشراف عليها وتنفيذها. ونظراً وحدها المسؤولين عن رأي المراجعة.

ونحن نتواصل مع المكلفين بالحوكمة فيما يتعلق بجملة أمور من بينها نطاق المراجعة وتوقيتها المخطط لهما والنتائج المهمة للمراجعة، بما في ذلك أي أوجه قصور مهمة في الرقابة الداخلية نقوم باكتشافها أثناء المراجعة.

بيكر تيلي م ك م وشركاه محاسبون قانونيون

ماجد منير النمر

(محاسب قانوني - ترخيص رقم ٣٨١)

الرياض في ٢٧ رجب ١٤٤٣هـ

الموافق ٢٨ فبراير ٢٠٢٢م



شركة تقنيات القمم للحاسبات والنظم التجارية
(شركة شخص واحد ذات مسؤولية محدودة)

قائمة المركز المالي الموحدة
كما في ٣١ ديسمبر ٢٠٢١
(بالريال السعودي)

٣١ ديسمبر ٢٠٢٠	٣١ ديسمبر ٢٠٢١	إيضاح	
			الأصول
			الأصول غير متداولة
٦٨,٧٣٠	٣١٤,٧٧٥	٦	ممتلكات ومعدات
١	٣,٩٤٣,٨٤١	٧	أصول غير ملموسة
٢٧١,١٢٥	١٨٨,٧٠١	٨	أصول حق الاستخدام
<u>٣٣٩,٨٥٦</u>	<u>٤,٤٤٧,٣١٧</u>		إجمالي الأصول غير المتداولة
			أصول متداولة
٢٩,٧٦٥,٥٠٧	٢٣,٠٤٦,١٤٩	٩	مدينون تجاريون
٤٩,٠٤٧	١,١٣٠,٣٩٧	١٠	مستحق من أطراف ذات علاقة
١,٦٩١,١٨٤	١٠,٧٣٥,٧٥٥	١١	مدفوعات مقدماً وأرصدة مدينة أخرى
٢,٠٨٢,٩٧٦	٣,٨٠٨,٢٣٠		نقد لدى البنوك
<u>٣٣,٥٨٨,٧١٤</u>	<u>٣٨,٧٢٠,٥٣١</u>		إجمالي الأصول المتداولة
<u>٣٣,٩٢٨,٥٧٠</u>	<u>٤٣,١٦٧,٨٤٨</u>		إجمالي الأصول
			حقوق الملكية والالتزامات
			حقوق الملكية
٣٠٠,٠٠٠	٣٠٠,٠٠٠,٠٠٠	١٢	رأس المال
٩٠,٠٠٠	١,٣٠١,٣٧٨	١٣	احتياطي نظامي
٢٧,٢٢٠,٥٠٦	٨,١٦٠,٣٣٢		أرباح مبقاة
<u>٢٧,٦١٠,٥٠٦</u>	<u>٣٩,٤٦١,٧١٠</u>		حقوق الملكية العائدة للشركاء
-	٣٠٤		حقوق الأقلية
<u>٢٧,٦١٠,٥٠٦</u>	<u>٣٩,٤٦٢,٠١٤</u>		مجموع حقوق الملكية
			الالتزامات
			الالتزامات غير المتداولة
١٧٣,٧٥٥	٨٨,٨٢٨	٨	التزام عقود إيجار - الجزء غير المتداول
٨٣٤,٤٤٠	١,٠٧٢,٤٦٥	١٤	التزام المنافع المحددة للموظفين
<u>١,٠٠٨,١٩٥</u>	<u>١,١٦١,٢٩٣</u>		إجمالي الالتزامات غير المتداولة
			الالتزامات المتداولة
٨٣٣,٧٥٣	٤٥٨,٥٩٧		دائنون تجاريون
٨١,١٩٥	٧١,٥٦٣	٨	التزامات عقود إيجار - الجزء المتداول
١١٣,٠٦٤	٢٠٣,٦٤٨	١٠	مستحق الى أطراف ذات علاقة
٢,٨٦٩,٤٢٨	٧٩٦,٢٤٤	١٥	مصاريف مستحقة وأرصدة دائنة أخرى
١,٤١٢,٤٢٩	١,٠١٤,٤٨٩	١٦	زكاة مستحقة
<u>٥,٢٠٩,٨٦٩</u>	<u>٢,٥٤٤,٥٤١</u>		إجمالي الالتزامات المتداولة
<u>٦,٣١٨,٠٦٤</u>	<u>٣,٧٠٥,٨٣٤</u>		إجمالي الالتزامات
<u>٣٣,٩٢٨,٥٧٠</u>	<u>٤٣,١٦٧,٨٤٨</u>		إجمالي حقوق الملكية والالتزامات

تشكل الإيضاحات المرفقة جزءاً لا يتجزأ من هذه القوائم المالية الموحدة

شركة تقنيات القمم للحاسبات والنظم التجارية
(شركة شخص واحد ذات مسؤولية محدودة)

قائمة الدخل الشامل الموحدة
للسنة المنتهية في ٣١ ديسمبر ٢٠٢١
(بالريال السعودي)

٢٠٢٠	٢٠٢١	إيضاح	
٢٨,٠٥٨,٨٣٨	٢٢,١٦٢,١٧٦	١٧	إيرادات
(١٢,١٠٦,٩٢٦)	(٧,٨٩٣,٤٩١)	١٨	تكاليف المبيعات
١٥,٩٥١,٩١٢	١٤,٢٦٨,٦٨٥		إجمالي الربح
(١,٧٦٢,٨٩٦)	(٢,٥٣٦,٧٨٣)	١٩	مصاريف عمومية وإدارية
٦٣٩,٨٨٢	٦٧٠,٤٤٠	٩	رد مخصص الخسائر الائتمانية المتوقعة
١٤,٨٢٨,٨٩٨	١٢,٤٠٢,٣٤٢		لربح التشغيلي
-	٢٣,٩٢٣		ربح استحواذ على شركة تابعة
-	٤١٠,٤١١		إيرادات أخرى
(١٣,٣٧٠)	(٢٧,٤٦١)		كالف التمويل
١٤,٨١٥,٥٢٨	١٢,٨٠٩,٢١٥		لربح قبل الزكاة وضريبة الدخل
(٨٢٨,٨٨٢)	(٨٣١,٧٥٠)	١٦	لزكاة
-	(١٤,٣٥٤)	١٦	ضريبة الدخل
١٣,٩٨٦,٦٤٦	١١,٩٦٣,١١١		صافي ربح السنة
			الدخل الشامل الأخر:
(١٦٨,٥٨٣)	(١١١,٨٤٢)	١٤	بنود لن يعاد تصنيفها الى الربح او الخسارة لاحقاً:
(١٦٨,٥٨٣)	(١١١,٨٤٢)		عادة قياس التزام المنافع المحددة للموظفين
١٣,٨١٨,٠٦٣	١١,٨٥١,٢٦٩		الخسارة الشاملة الأخرى للسنة
			الدخل الشامل للسنة
			صافي ربح السنة العائد إلى:
١٣,٩٨٦,٦٤٦	١١,٩٦٣,٠٤٦		الشركاء
-	٦٥		حقوق الملكية غير المسيطرة
١٣,٩٨٦,٦٤٦	١١,٩٦٣,١١١		
			الدخل الشامل للسنة العائد إلى:
١٣,٨١٨,٠٦٣	١١,٨٥١,٢٠٤		الشركاء
-	٦٥		حقوق الملكية غير المسيطرة
١٣,٨١٨,٠٦٣	١١,٨٥١,٢٦٩		

تشكل الإيضاحات المرفقة جزءاً لا يتجزأ من هذه القوائم المالية الموحدة

شركة تقنيات القمم للحاسبات والنظم التجارية
(شركة شخص واحد ذات مسوولية محدودة)
قائمة التعريفات في حقوق الملكية الموحدة
للسنة المنتهية في ٣١ ديسمبر ٢٠٢١
(بالريال السعودي)

مجموع حقوق الملكية	حقوق الملكية غير المسيطرة	المجموع	أرباح مبقاة	احتياطي نظامي	رأس المال	إيضاح
٢٧,٦١٠,٥٠٦	-	٢٧,٦١٠,٥٠٦	٢٧,٢٢٠,٥٠٦	٩٠,٠٠٠	٣٠٠,٠٠٠	
٢٣٩	٢٣٩	-	-	-	-	
١١,٩٦٣,١١١	٦٥	١١,٩٦٣,٠٤٦	١١,٩٦٣,٠٤٦	-	-	
(١١١,٨٤٢)	-	(١١١,٨٤٢)	(١١١,٨٤٢)	-	-	
١١,٨٥١,٢٦٩	٦٥	١١,٨٥١,٢٠٤	١١,٨٥١,٢٠٤	-	-	
-	-	-	(١,٣١١,٣٧٨)	١,٣١١,٣٧٨	-	
-	-	-	(٢٩,٧٠٠,٠٠٠)	-	٢٩,٧٠٠,٠٠٠	
٣٩,٤٢٢,٠١٤	٣٠٤	٣٩,٤٢١,٧١٠	٨,١٦٠,٣٣٢	١,٣٠١,٣٧٨	٣٠٠,٠٠٠,٠٠٠	١٣
١٧,٤٨١,١٦٤	-	١٧,٤٨١,١٦٤	١٧,٠٩١,١٦٤	٩٠,٠٠٠	٣٠٠,٠٠٠	
١٣,٩٨٦,٦٤٦	-	١٣,٩٨٦,٦٤٦	١٣,٩٨٦,٦٤٦	-	-	
(١٦٨,٥٨٣)	-	(١٦٨,٥٨٣)	(١٦٨,٥٨٣)	-	-	
١٣,٨١٨,٠٦٣	-	١٣,٨١٨,٠٦٣	١٣,٨١٨,٠٦٣	-	-	
(٣,٦٨٨,٧٢١)	-	(٣,٦٨٨,٧٢١)	(٣,٦٨٨,٧٢١)	-	-	
٢٧,٦١٠,٥٠٦	-	٢٧,٦١٠,٥٠٦	٢٧,٢٢٠,٥٠٦	٩٠,٠٠٠	٣٠٠,٠٠٠	٢٢

السنة المنتهية في ٣١ ديسمبر ٢٠٢١
كما في ١ يناير ٢٠٢١
التغير في حقوق الملكية غير المسيطرة
صافي ربح السنة
الخصلة الشاملة الأخرى للسنة
مجموع الدخل الشامل
محول إلى احتياطي نظامي
زيادة رأس المال
كما في ٣١ ديسمبر ٢٠٢١

السنة المنتهية في ٣١ ديسمبر ٢٠٢٠
كما في ١ يناير ٢٠٢٠
صافي ربح السنة
الخصلة الشاملة الأخرى للسنة
مجموع الدخل الشامل
توزيعات أرباح
كما في ٣١ ديسمبر ٢٠٢٠

شكل الإيضاحات المرفقة جزءاً لا يتجزأ من هذه القوائم المالية الموحدة

شركة تقنيات القمم للحاسبات والنظم التجارية
(شركة شخص واحد ذات مسؤولية محدودة)

قائمة التدفقات النقدية الموحدة
للسنة المنتهية في ٣١ ديسمبر ٢٠٢١
(بالريال السعودي)

٢٠٢٠	٢٠٢١	
١٤,٨١٥,٥٢٨	١٢,٨٠٩,٢١٥	الأنشطة التشغيلية
		الربح قبل الزكاة
		تعديلات لبيئود غير نقدية:
٦٢,٩٢٠	١٨,٤١١	استهلاك ممتلكات ومعدات
-	٢٣,٠٨٨	إطفاء أصول غير ملموسة
١٨٤,٧٧٧	١٩٦,١٥٥	التزام المنافع المحددة للموظفين المتكبد
(٦٣٩,٨٨٢)	(٦٧٠,٤٤٠)	رد مخصص الخسائر الائتمانية المتوقعة
٨٢,٤٢٤	٨٢,٤٢٤	إطفاء أصول حق الاستخدم
١٣,٣٧٠	٢٧,٤٦١	تكاليف التمويل
		تغيرات في رأس المال العامل:
(٥,٦٦٨,٣٧٠)	٧,٣٨٩,٧٩٨	مدينون تجاريون
(٤٩,٠٤٧)	(١,٠٨١,٣٥٠)	مستحق من أطراف ذات علاقة
(٢٣٥,٧٤٥)	(٩,٠٤٤,٥٧١)	مدفوعات مقدماً وأرصدة مدينة أخرى
(٤٨٧,٨٩٣)	(٣٧٥,١٥٦)	دائنون تجاريون
٢,٠٨٩,٧١٨	(٢,٠٧٣,١٨٤)	مصاريف مستحقة وأرصدة دائنة أخرى
(٥,٦٧٨,٣٨٠)	٩٠,٥٨٤	مستحق إلى أطراف ذات علاقة
٤,٤٨٩,٤٢٠	٧,٣٩٢,٤٣٥	النقد من العمليات
-	(١,٢٤٤,٠٤٤)	ضريبة دخل وزكاة
(٩٨,٥٧٤)	(٨٧,٦٢٩)	التزام المنافع المحددة للموظفين مدفوعة
٤,٣٩٠,٨٤٦	٦,٠٦٠,٧٦٢	صافي النقد المتوفر من الأنشطة التشغيلية
		الأنشطة الاستثمارية
-	(٣,٩٦٦,٩٢٨)	إضافات أصول غير ملموسة
(٤٤,٣٥٩)	(٢٦٤,٤٥٦)	إضافات ممتلكات ومعدات
(٤٤,٣٥٩)	(٤,٢٣١,٣٨٤)	صافي النقد المستخدم في الأنشطة الاستثمارية
		الأنشطة التمويلية
(٩١,٠٠٠)	(١٠٤,٣٦٣)	المسدد من الالتزام عقود ايجار
-	٢٣٩	التغير في حقوق ملكية غير مسيطرة
(٣,٦٨٨,٧٢١)	-	توزيعات أرباح مدفوعة
(٣,٧٧٩,٧٢١)	(١٠٤,١٢٤)	صافي النقد المستخدم في الأنشطة التمويلية
٥٦٦,٧٦٦	١,٧٢٥,٢٥٤	صافي التغير في النقد وما في حكمه خلال السنة
١,٥١٦,٢١٠	٢,٠٨٢,٩٧٦	النقد وما في حكمه في بداية السنة
٢,٠٨٢,٩٧٦	٣,٨٠٨,٢٣٠	النقد وما في حكمه في نهاية السنة
		معاملات غير نقدية:
-	٢٩,٧٠٠,٠٠٠	زيادة رأس المال

تشكل الإيضاحات المرفقة جزءاً لا يتجزأ من هذه القوائم المالية الموحدة

شركة تقنيات القمم للحاسبات والنظم التجارية
(شركة شخص واحد ذات مسؤولية محدودة)

إيضاحات حول القوائم المالية الموحدة
للسنة المنتهية في ٣١ ديسمبر ٢٠٢١

١. التكوين والنشاط

تأسست شركة تقنيات القمم للحاسبات والنظم التجارية ("الشركة") هي شركة شخص واحد ذات مسؤولية محدودة مسجلة في المملكة العربية السعودية تحت السجل التجاري رقم ١١٢٨٠١٣٠٩٠ الصادر من عنيزة بتاريخ ٢٩ ذو القعدة ١٤٣٨ هـ الموافق ٢٢ أغسطس ٢٠١٧ م.

يتمثل نشاط الشركة في البيع بالجملة للحواسيب ومستلزماتها، يشمل (بيع الطابعات وأحبارها)، تقديم خدمات الرسائل القصيرة، تقديم خدمات مشغلي شبكات الاتصالات المتنقلة الافتراضية (MVNO)، نشر البرامج الجاهزة، البيع بالجملة لأجهزة الهواتف ومعدات الاتصال، تقديم خدمات الاتصالات المتنقلة، تقديم خدمة النصوص المسموعة، تقديم خدمات البيع بالجملة للبنية التحتية، أنظمة التشغيل، تقديم خدمة إدارة ومراقبة شبكات الاتصالات والمعلومات، تقديم خدمات الانترنت اللاسلكية، التسجيل لتقديم خدمات الحوسبة السحابية، تحليل النظم.

تتضمن هذه القوائم المالية الموحدة أصول والتزامات وأنشطة المجموعة وفروعها التالية:

المدينة	رقم السجل التجاري	الاسم التجاري
ابها	٥٨٥٠٠٤١٠٧٣	فرع شركة تقنيات القمم للحاسبات والنظم التجارية
عنيزة	١١٢٨٠١٦٩٢١	فرع شركة تقنيات القمم للحاسبات والنظم التجارية
الرياض	١٠١٠٧٦١٠١٢	فرع شركة تقنيات القمم للحاسبات والنظم التجارية
عنيزة	١١٢٨٠١٩٨٣٦	فرع شركة تقنيات القمم للحاسبات والنظم التجارية

تشمل هذه القوائم المالية الموحدة المركز المالي ونتائج أعمال الشركة والشركة التابعة لها كما هي مبينة في الجدول أدناه:

الشركة التابعة	نسبة الملكية %	كيان الشركة	بلد المنشأ
شركة تقنيات القمم للحاسبات والنظم التجارية	٩٩%	شركة ذات مسؤولية محدودة	مصر

بتاريخ ١٥ يوليو ٢٠٢١ استحوذت الشركة على شركة تقنيات القمم للحاسبات والنظم التجارية - مصر.

٢. أساس الإعداد

تم إعداد القوائم المالية الموحدة للمجموعة وفقاً للمعايير الدولية للتقرير المالي المعتمدة في المملكة العربية السعودية والمعايير والإصدارات الأخرى المعتمدة من قبل الهيئة السعودية للمراجعين والمحاسبين. إن أهم السياسات المحاسبية المتبعة من قبل المجموعة تم توضيحها في إيضاح رقم ٤.

تم إعداد القوائم المالية الموحدة على أساس التكلفة التاريخية، باستثناء التزام المنافع المحددة للموظفين والتي يتم قياسها باستخدام طريقة وحدة الائتمان المخططة، يتم عرض القوائم المالية الموحدة بالريال السعودي والذي يعتبر العملة الوظيفية للشركة ويتم تقريب كافة المبالغ لأقرب ريال سعودي، ما لم يرد خلاف ذلك.

أسس توحيد القوائم المالية

تتضمن هذه القوائم المالية الموحدة، القوائم المالية للشركة وللشركات التي تسيطر عليها والواردة في إيضاح رقم ١. تتحقق السيطرة عندما يكون للشركة:

- القدرة على التحكم بالمنشأة المستثمر بها،
- نشوء حق للشركة أو اطلاعها على العوائد المتغيرة نتيجة لارتباطها بالمنشأة المستثمر بها، و
- القدرة على التحكم في المنشأة المستثمر بها بغرض التأثير على عوائد المستثمر.

تقوم الشركة بإعادة تقييم ما إذا كانت تسيطر على المنشأة المستثمر بها أم لا، إذا ما كانت الحقائق والظروف تشير إلى حدوث تغييرات على واحد أو أكثر من عناصر السيطرة المشار إليها أعلاه .

عندما تقل حقوق التصويت الخاصة بالشركة في المنشأة المستثمر بها عن أغلبية حقوق التصويت بها، فيكون للشركة القدرة على تلك المنشأة المستثمر بها عندما تكون حقوق التصويت كافية لمنحها قدرة عملية لتوجيه الأنشطة ذات الصلة بالمنشأة المستثمر بها بشكل منفرد.

تُخذ الشركة بعين الاعتبار كافة الحقائق والظروف ذات الصلة عند تقييم ما إذا كان للشركة حقوق التصويت في المنشأة المستثمر بها أم لا بشكل كافٍ لمنحها القدرة. تشمل تلك الحقائق والظروف ما يلي:

- حجم حقوق التصويت التي تمتلكها الشركة بالنسبة لحجم ومدى ملكية حاملي حقوق التصويت الآخرين،
- حقوق التصويت المحتملة التي تمتلكها الشركة وحاملي حقوق التصويت الآخرين والأطراف الأخرى،
- الحقوق الناشئة من الترتيبات التعاقدية الأخرى، و
- أية حقائق وظروف إضافية قد تشير إلى أن الشركة لها، أو ليست لديها، القدرة الحالية على توجيه الأنشطة ذات الصلة وقت الحاجة لاتخاذ قرارات، بما في ذلك كيفية التصويت في اجتماعات المساهمين السابقة.

شركة تقنيات القمم للحاسبات والنظم التجارية
(شركة شخص واحد ذات مسؤولية محدودة)

إيضاحات حول القوائم المالية الموحدة
للسنة المنتهية في ٣١ ديسمبر ٢٠٢١

٢. أساس الإعداد (تتمة)

أسس توحيد القوائم المالية (تتمة)

تبدأ عملية توحيد الشركة التابعة عندما تحصل الشركة على السيطرة على تلك الشركة التابعة، بينما تتوقف تلك العملية عندما تفقد الشركة السيطرة على الشركة التابعة. وعلى وجه الخصوص، يتم تضمين إيرادات ومصاريف الشركة التابعة المستحوذ أو المستبعدة خلال السنة في الربح أو الخسارة من تاريخ حصول الشركة على السيطرة حتى التاريخ الذي تنقطع فيه سيطرة الشركة على الشركة التابعة.

إن الربح أو الخسارة وكل عنصر من عناصر الدخل الشامل الآخر توزع على مساهمي الشركة وحقوق ائتمانية غير المسيطرة. مجموع الدخل الشامل للشركات التابعة يوزع على مساهمي الشركة وحقوق الملكية غير المسيطرة، حتى لو أدى ذلك إلى حدوث عجز في رصيد حقوق الملكية غير المسيطرة.

حيثما لزم الأمر، يتم إجراء تعديلات على القوائم المالية للشركات التابعة لكي تتلام سياساتها المحاسبية مع تلك المستخدمة من قبل المجموعة.

يتم استبعاد كافة الأصول والالتزامات وحقوق الملكية والإيرادات والمصاريف والتدفقات النقدية المتعلقة بمعاملات ضمن المجموعة عند توحيد القوائم المالية.

٣. التقديرات والافتراضات المحاسبية الهامة

يتطلب إعداد القوائم المالية الموحدة للشركة من الإدارة وضع تقديرات وافتراضات تؤثر على مبالغ الإيرادات والمصاريف والأصول والالتزامات والإفصاحات المرفقة وإفصاحات الالتزامات المحتملة. يمكن أن ينتج من عدم التأكد من هذه الافتراضات والتقديرات نتائج تتطلب تعديلات جوهرية على القيم الدفترية للأصول أو الالتزامات والتي ستتأثر في الفترات المستقبلية.

تتضمن الإفصاحات الأخرى المتعلقة بتعرض المجموعة للمخاطر وعدم التأكد ما يلي:

- إدارة مخاطر الادوات المالية
- إفصاحات تحليل الحساسية
- إيضاح ٢٠
- إيضاح ١٤

التقديرات والافتراضات

يتم الإفصاح أدناه عن الافتراضات الرئيسية المتعلقة بالمستقبل والمصادر الرئيسية الأخرى لحالات عدم التأكد من التقديرات بتاريخ التقرير المالي والتي لها مخاطر جوهرية قد تؤدي إلى تعديل جوهري على القيم الدفترية للأصول والالتزامات خلال السنة المالية التالية. استندت المجموعة في افتراضاتها وتقديراتها على البيانات المتاحة عند إعداد القوائم المالية الموحدة. ومع ذلك، قد تتغير الظروف والافتراضات الحالية حول التطورات المستقبلية بسبب تغيرات السوق أو الظروف التي تنشأ خارج سيطرة المجموعة. تنعكس هذه التغيرات على الافتراضات عند حدوثها.

الافتراضات طويلة الأجل للالتزام المنافع المحددة للموظفين

تمثل منافع إنهاء التوظيف الالتزامات التي سيتم سدادها مستقبلاً عند إنهاء عقود العمل. يتعين على الإدارة وضع افتراضات بشأن المتغيرات مثل معدل الخصم ونسبة الزيادة في الرواتب ومعدلات الوفيات ودوران العمل. وتقوم إدارة المجموعة بأخذ المشورة دورياً من خبراء اكتوبريين خارجيين بشأن هذه الافتراضات. ويمكن أن تؤثر التغيرات في الافتراضات الرئيسية تأثيراً جوهرياً على محصن منافع إنهاء التوظيف.

أوضاع زكوية وضريبية غير مؤكدة

تتعلق انزكاة والضريبة المستحقة الحالية للشركة بتقييم الإدارة لمبلغ الزكاة والضريبة المستحقة على الربوط الزكوية والضريبة المفتوحة حيث لا يزال يتعين على الشركة الاتفاق مع الهيئة العامة للزكاة والضريبة والجمارك على مبالغ الالتزامات النهائية. وبسبب عدم التأكد المرتبط بهذه البنود الزكوية والضريبية، فمن المحتمل أن تختلف النتيجة النهائية بشكل كبير عند اصدار الربط النهائي من قبل الهيئة العامة للزكاة والضريبة والجمارك في فترات مستقبلية.

الهبوط في قيمة المدينون التجاريون

تستخدم المجموعة مصفوفة معينة لاحتمال احتساب مخصص خسائر الائتمان المتوقعة للذمم المدينة التجارية. تستند نسب المخصص إلى الايام منذ الاستحقاق لمجموعات من قطاعات العملاء المختلفة التي لها أنماط خسارة مماثلة (أي حسب نوع العميل أو التغطية بالضمانات وغيرها من أشكال التأمين على الائتمان).

تستند مصفوفة المخصص ميدنيا إلى نسب التعثر في السداد التاريخية للشركة ويعكس احتساب المخصص أوزان الاحتمالات المتعلقة بالنتائج والقيمة الزمنية للأموال والمعلومات المعقولة في تاريخ التقرير حول الاحداث السابقة والظروف الاقتصادية المستقبلية. وفي تاريخ كل تقرير مالي، يتم تحديث نسب التعثر في السداد ويتم تحليل التغيرات في التقديرات المستقبلية.

تعتبر العلاقة بين نسب التعثر التاريخية الملحوظة، والظروف الاقتصادية المتوقعة والخسائر الائتمانية المتوقعة تقديراً جوهرياً. إن الخسائر الائتمانية المتوقعة حساسة للتغيرات في الظروف والتوقعات الاقتصادية. قد لا تعكس تجربة الخسارة الائتمانية التاريخية للشركة وتوقعاتها للظروف الاقتصادية أيضاً التعثر الفعلي للعملاء في المستقبل. تم الإفصاح عن المعلومات حول الخسائر الائتمانية المتوقعة على الذمم المدينة التجارية في الإيضاح ٩.

شركة تقنيات القمم للحاسبات والنظم التجارية
(شركة شخص واحد ذات مسؤولية محدودة)

إيضاحات حول القوائم المالية الموحدة
للسنة المنتهية في ٣١ ديسمبر ٢٠٢١

٣. التقديرات والافتراضات المحاسبية الهامة (تتمة)

عقود الإيجار - تقدير معدل الإقتراض الإضافي

يتعذر على المجموعة ان تحدد بسهولة معدل الفائدة الضمني في اتفاقية الإيجار، لذا فإنها تستخدم معدل الإقتراض الإضافي لقياس التزامات الإيجار، ومعدل الإقتراض الإضافي هو معدل الفائدة الذي يتعين على المجموعة دفعه لإقتراض، على مدى فترة مماثلة وبضمان مماثل والأموال اللازمة للحصول على اصل ذي قيمة مماثلة لأصل حق الاستخدام في بيئة اقتصادية مماثلة، لذلك فان معدل الإقتراض الإضافي هو ما يتعين على المجموعة دفعه وهو ما يتطلب تقديراً عند عدم توفر معدلات قابلة للملاحظة او عندما تحتاج الى تعديل لتعكس شروط واحكام عقد الإيجار، وتقدر المجموعة معدل الإقتراض الإضافي باستخدام المدخلات القابلة للملاحظة (مثل أسعار الفائدة في السوق) عند توافرها.

٤. السياسات المحاسبية الهامة

فيما يلي ملخص السياسات المحاسبية الهامة التي استخدمتها المجموعة في اعداد القوائم المالية الموحدة:

تصنيف الأصول والالتزامات إلى متداول أو غير متداول

تعرض المجموعة الأصول والالتزامات في قائمة المركز المالي على اساس تصنيفها إلى متداول أو غير متداول. يتم تصنيف الاصل ضمن الأصول المتداولة في حالة:

- توقع تحقق الاصل او هناك نية لبيعه او استخدامه خلال دورة العمل العادية
- محتفظ بالأصل بشكل رئيسي من اجل المتاجرة
- توقع تحقق الاصل خلال ١٢ شهراً بعد تاريخ قائمة المركز المالي، أو
- كونه نقداً او في حكم النقد الا إذا كان محظوراً تبادل الاصل او استخدامه لتسوية التزام ما خلال ١٢ شهراً على الاقل من تاريخ قائمة المركز المالي.

يتم تصنيف جميع الأصول الاخرى كأصول غير متداولة.

يعتبر الالتزام ضمن الالتزامات المتداولة في حالة:

- توقع تسوية الالتزام خلال دورة العمل العادية
- محتفظ بالالتزام بشكل رئيسي من اجل المتاجرة
- توقع تسوية الالتزام خلال ١٢ شهراً بعد تاريخ قائمة المركز المالي، أو
- عدم وجود حق غير مشروط لتأجيل تسوية الالتزام لمدة ١٢ شهراً على الاقل بعد تاريخ قائمة المركز المالي.

تقوم المجموعة بتصنيف جميع الالتزامات الاخرى كالتزامات غير متداولة.

العملات الأجنبية

المعاملات والارصدة

تسجل المعاملات بالعملة الأجنبية مبدئياً بالسعر السائد للعملة الوظيفية في التاريخ التي تكون فيه المعاملة مؤهلة للاعتراف. ويتم اعادة ترجمة الأصول والالتزامات النقدية القائمة بالعملات الأجنبية الى العملة الوظيفية بالسعر السائد في تاريخ اعداد القوائم المالية. وتسجل جميع الفروق الناشئة من التسويات او المعاملات على البنود النقدية على الربح او الخسارة.

يتم ترجمة البنود غير النقدية التي تم قياسها بالتكلفة التاريخية بعملة اجنبية بسعر العملة السائد في تاريخ المعاملات أساساً. أما البنود غير النقدية بالعملات الأجنبية التي يتم قياسها بالقيمة العادلة فيتم ترجمتها بسعر العملة السائد في تاريخ تحديد قيمتها العادلة. يتم معاملة الارباح او الخسائر الناتجة عن ترجمة البنود الغير النقدية التي تم قياسها بالقيمة العادلة بالتوافق مع الاعتراف بالارباح والخسائر الناتجة عن التغير في القيمة العادلة لذلك البند. أي أن فروقات الترجمة للبنود التي يتم الاعتراف بأرباح وخسائر قيمتها العادلة في قائمة الدخل الشامل الاخر يتم الاعتراف بها في الدخل الشامل الاخر، والبنود التي يتم الاعتراف بأرباح وخسائر قيمتها العادلة في الارباح والخسائر يتم الاعتراف بها في الارباح والخسائر.

شركات المجموعة

عند التوحيد يتم ترجمة الأصول والالتزامات للعمليات الأجنبية الى الريال السعودي بسعر التحويل السائد في تاريخ اعداد القوائم المالية، ويتم ترجمة قائمة الربح أو الخسارة بسعر التحويل السائد في تاريخ المعاملات. يتم الاعتراف بفروقات العملة الناشئة من الترجمة مباشرة في الدخل الشامل الآخر. وعند استبعاد احدى العمليات الأجنبية فيتم الاعتراف بالجزء المتعلق بها من الدخل الشامل الاخر في الربح أو الخسارة.

شركة تقنيات القمم للحاسبات والنظم التجارية
(شركة شخص واحد ذات مسؤولية محدودة)

إيضاحات حول القوائم المالية الموحدة
للسنة المنتهية في ٣١ ديسمبر ٢٠٢١

٤. السياسات المحاسبية الهامة (تتمة)

ممتلكات ومعدات

تدرج الممتلكات والمعدات بالتكلفة بعد خصم الاستهلاك المتراكم وخسائر الانخفاض في القيمة، إن وجدت. تشمل التكلفة قيمة استبدال أجزاء الممتلكات والمعدات وتكاليف الإقراض للمشاريع تحت التشييد طويلة الأجل إذا تم استيفاء معايير التأهيل للرسملة. عندما تكون هناك حاجة لاستبدال أجزاء مهمة من الممتلكات والمعدات على فترات، تقوم المجموعة بإثبات هذه الأجزاء كأصول فردية ذات أعمار إنتاجية محددة وتقوم باستهلاكها وفقاً لذلك. يتم إثبات كافة تكاليف الإصلاح والصيانة الأخرى في الربح أو الخسارة عند تكبدها. يتم إدراج القيمة الحالية للتكاليف المتوقعة لاستبعاد الأصل بعد استخدامه ضمن تكلفة الأصل المعني.

يتم التوقف عن إثبات أي بند من بنود الممتلكات والمعدات عند استيعاده أو عندما لا يتوقع أي منافع اقتصادية مستقبلية من استخدامه. يتم احتساب أي أرباح أو خسائر ناتجة عن التوقف عن إثبات الأصول على أساس الفرق بين صافي متحصلات الاستبعاد والقيمة الدفترية للأصل، ويتم إدراجها في الربح أو الخسارة عندما يتم استبعاد الأصل. تقيد الأعمال الرأسمالية تحت التنفيذ بالتكلفة ناقصاً خسائر الانخفاض في القيمة، إن وجدت، ولا تستهلك حتى تبدأ الأصول في العمليات التجارية. يتم مراجعة القيمة المتبقية والأعمار الإنتاجية وطرق استهلاك الممتلكات والمعدات عند نهاية كل سنة مالية ويتم تعديلها على الفترات المستقبلية، إذا كان ذلك مناسباً.

يتم استهلاك الممتلكات والمعدات (باستثناء الأراضي المملوكة والعقارات قيد الإنشاء) على مدى أعمارها الإنتاجية باستخدام طريقة الثابت إن الأعمار الإنتاجية المقدرة للبنود الرئيسية الأصول هي كما يلي:

النسبة	بيان
٢٠٪	جهازه كهربائية والإلكترونية
٢٠٪	سيارات
١٠٪	ثالث ومفروشات
١٠٪	وحات إعلانية
٥٪ - أو مدة عقد الإيجار أيهما أقل	تحسينات على مباني مستأجرة

الأصول غير الملموسة

يتم قياس الأصول غير الملموسة المقتناة بصورة منفردة عند الاعتراف الأولى بالتكلفة. وتعتبر تكلفة الأصول غير الملموسة التي تم اقتناؤها بناءً على عملية تجميع أعمال هي القيمة العادلة في تاريخ الاستحواذ. وبعد الاعتراف الأولى، تقيد الأصول غير الملموسة بالتكلفة ناقصاً أي إطفاء متراكم وأي خسائر متراكمه للهبوط في القيمة، إن وجدت. أما الأصول غير الملموسة المطورة داخلياً فلا يتم رسملتها وتدرج المصاريف في الربح أو الخسارة عند تكبدها. يتم تقدير الأعمار الإنتاجية المتوقعة للأصول غير الملموسة بفترة زمنية محددة أو لمدة غير محددة وتقوم المجموعة بإطفاء الأصول الغير ملموسة على ٥ سنوات.

بالنسبة للأصول غير الملموسة ذات العمر الإنتاجي المحدد فيتم اطفؤها على مدار فترة العمر الإنتاجي الاقتصادي لها ويتم تقييم الهبوط في القيمة عند وجود مؤشر على احتمال الهبوط في القيمة. يتم مراجعة فترة الإطفاء وطريقة الإطفاء للأصول غير الملموسة ذات العمر الإنتاجي المحدد على الأقل في نهاية كل سنة مالية. ويتم معالجة التغيرات في العمر الإنتاجي المتوقع أو النمط المتوقع للاستفادة من المنافع الاقتصادية المستقبلية المتضمنة في الأصل بتغيير فترة أو طريقة الإطفاء، وفق الحاجة، وتعامل كتغيرات في التقديرات المحاسبية. ويتم الاعتراف بمصروفات الإطفاء للأصول غير الملموسة ذات العمر الإنتاجي المحدد في الربح أو الخسارة ضمن المصروفات التي تتناسب مع وظيفة الأصل غير الملموس..

بالنسبة للأصول غير الملموسة ذات العمر الإنتاجي غير المحدد فلا يتم اطفؤها، بل يتم اختبارها لقياس الهبوط في القيمة سنوياً سواء بصورة منفردة أو على مستوى الوحدات المنتجة للنقد. ويتم مراجعة تقييم العمر غير المحدد للأصل سنوياً لتحديد فيما إذا ما زال لاستخدام العمر الإنتاجي غير المحدد ما يبرره. وفي حالة عدم استمرار هذه المبررات يتم تغيير تقدير العمر الإنتاجي إلى عمر إنتاجي محدد على أساس مستقبلي. تقاس الأرباح أو الخسائر الناشئة من استبعاد الأصول غير الملموسة بالفرق بين صافي متحصلات الاستبعاد والقيمة الدفترية للأصل ويتم الاعتراف بها في الربح أو الخسارة عند استبعاد الأصل.

عقود الإيجار

يعتمد تحديد ما إذا كان أي عقد يمثل أو يتضمن إيجاراً عند بدايته. يمثل العقد أو يتضمن إيجاراً إذا كان يمنح حق السيطرة على أصل أو أصول معينة لفترة زمنية مقابل عوض.

المجموعة كمستأجر

أ- أصول حق الاستخدام

تقوم المجموعة بإدراج أصول حق الاستخدام في تاريخ بداية عقد الإيجار (أي التاريخ الذي أصبح فيه الأصل الأساسي جاهزاً للاستعمال). يتم قياس أصول حق الاستخدام بالتكلفة ناقصاً أي استهلاك متراكم وخسائر الهبوط في القيمة، وتعديلها بأي إعادة قياس لالتزامات عقود الإيجار. تتضمن تكلفة أصول حق الاستخدام مبلغ التزامات عقود الإيجار المسجلة والتكاليف المباشرة الأولية المكتسبة ودفعات الإيجار المنفذة في أو قبل تاريخ بداية العقد ناقصاً أي حوافز إيجار مستلمة. ويتم استهلاك أصول حق الاستخدام على أساس القسط الثابت على مدى العمر الإنتاجي المقدر.

شركة تقنيات القمم للحاسبات والنظم التجارية
(شركة شخص واحد ذات مسؤولية محدودة)

إيضاحات حول القوائم المالية الموحدة
للسنة المنتهية في ٣١ ديسمبر ٢٠٢١

٤ - السياسات المحاسبية الهامة (تتمة)

عقود الإيجار (تتمة)

أ- التزامات الإيجار

في تاريخ بدء عقد الإيجار، تقوم المجموعة بتسجيل التزامات الإيجار المقاسة بالقيمة الحالية لمدفوعات الإيجار التي تتم خلال مدة عقد الإيجار. تتضمن مدفوعات الإيجار مدفوعات ثابتة (بما فيها دفعات ثابتة في جوهرها) ناقصاً أي حوافز إيجار قد يتم استلامها ومدفوعات الإيجار المتغيرة التي تعتمد على مؤشر أو معدل والمبالغ المتوقع دفعها بموجب ضمانات القيمة المتبقية. تتضمن مدفوعات الإيجار ثمن ممارسة خيار الشراء عندما يكون هناك تيقن معقول بأن المجموعة ستمارسه ومدفوعات غرامات إلغاء عقد الإيجار في حال كانت شروط الإيجار تنص على ممارسة المجموعة لخيار الإلغاء. بالنسبة لمدفوعات الإيجار المتغيرة التي لا تعتمد على مؤشر أو معدل، فإنها تسجل كمصروف في الفترة التي يتم الدفع خلالها.

وفي سياق احتساب القيمة الحالية لدفعات الإيجار، تقوم المجموعة باستخدام معدل الاقتراض الهامشي في تاريخ بداية عقد الإيجار إذا ما كان معدل الفائدة ضمن عقد الإيجار غير قابل للتحديد بشكل فوري. بعد تاريخ بداية العقد، يتم زيادة مبلغ التزامات عقود الإيجار ليعكس استحقاق الفائدة ويتم خفض المبلغ بدفعات الإيجار المنفذة. إضافة إلى ذلك، يتم إعادة قياس القيمة الدفترية للالتزامات الإيجار إذا ما كان هناك تعديل أو تغيير في مدة العقد أو تغيير في دفعات الإيجار الثابتة في جوهرها أو تغيير في التقييم لشراء الأصل الأساسي.

ب- عقود الإيجار قصيرة الأجل وعقود إيجار ذات اصول منخفضة القيمة

عقود الإيجار قصيرة الأجل هي عقود مدتها ١٢ شهراً أو أقل. الاصول منخفضة القيمة هي البنود التي لا تفي بحدود الرسملة الخاصة بالمجموعة وتعتبر غير جوهرية لقائمة المركز المالي ككل. يتم الاعتراف بمدفوعات عقود الإيجار قصيرة الأجل وعقود الإيجار ذات الاصول منخفضة القيمة على اساس القسط الثابت في الربح او الخسارة.

التدني في قيمة الأصول غير المالية

تقوم المجموعة في تاريخ إعداد القوائم المالية الموحدة بتقدير ما إذا كان هناك مؤشر على تدني قيمة أصل. وفي حالة وجود أي مؤشر على ذلك، تقوم المجموعة بتقدير القيمة القابلة للاسترداد للأصل. وتتمثل القيمة القابلة للاسترداد للأصل في القيمة العادلة للأصل أو وحدة توليد النقد ناقصاً تكلفة البيع أو القيمة قيد الاستخدام للأصل، أيهما أعلى. وتحدد للأصل المفرد ما لم يكن الأصل يتولد عنه تدفقات نقدية غير مستقلة بشكل كبير عن التدفقات المتولدة من أصول أو مجموعات أخرى من الأصول. وعندما تتجاوز القيمة الدفترية للأصل أو وحدة توليد النقد قيمته القابلة للاسترداد يتعين تخفيض قيمة الأصل إلى قيمته القابلة للاسترداد.

يتم إجراء تقييم في تاريخ كل تقرير لتحديد ما إذا كان هناك أي مؤشر على التدني المثبتة مسبقاً للأصول غير المالية، عدا الشهرة، لم تعد موجودة أو قد انخفضت.

المدينون التجاريون

يتم الاعتراف بالذمم المدينة التجارية بسعر المعاملة. بعد الاعتراف الاولي، تقاس الذمم المدينة التجارية بالتكلفة المستنفدة باستخدام طريقة سعر الفائدة الفعلي ناقصاً مخصص الهبوط في القيمة. يتم إنشاء مخصص للهبوط في القيمة عندما يكون هناك دليل موضوعي على أن مبالغ الذمم المدينة لن يتم تحصيلها بالكامل وفقاً لشروط التعاقد الأصلية. وأي استردادات لاحقة لمبالغ الذمم المدينة والتي تم شطبها سابقاً تضاف إلى الإيرادات الأخرى.

النقد وما في حكمه

يتكون النقد وما في حكمه في قائمة المركز المالي الموحدة من النقد لدى البنوك وفي الصناديق.

التزامات المنافع المحددة للموظفين

منافع الموظفين قصيرة الأجل

يتم احتساب المنافع قصيرة الأجل للموظفين كمصروفات عندما يتم تقديم الخدمات ذات الصلة. ويتم الاعتراف بالالتزامات المتعلقة بالمبلغ المتوقع دفعه عندما يكون على المجموعة التزام قانوني أو ضمني حالي لدفع هذا المبلغ مقابل الخدمات السابقة التي قدمها الموظف ويمكن تقدير الالتزامات بصورة موثوقة.

يتم احتساب التزامات الاشتراكات في خطط المساهمة المحددة كمصروفات عندما يتم تقديم الخدمات ذات الصلة للموظف. ويتم الاعتراف بالمساهمات المدفوعة مقدماً كأصل بقدر الاسترداد النقدي أو التخفيض في المدفوعات المستقبلية.



شركة تقنيات القمم للحاسبات والنظم التجارية
(شركة شخص واحد ذات مسؤولية محدودة)

إيضاحات حول القوائم المالية الموحدة
للسنة المنتهية في ٣١ ديسمبر ٢٠٢١

٤ - السياسات المحاسبية الهامة (تتمة)
التزامات المنافع المحددة للموظفين (تتمة)

خطط المنافع المحددة

يتم احتساب صافي التزامات المجموعة فيما يتعلق بخطط المنافع المحددة بشكل منفصل لكل خطة من خلال تقدير مبلغ المنافع المستقبلية التي حصل عليها الموظف في الفترات الحالية أو السابقة وخصم هذا المبلغ وتخفيض القيمة العادلة لأي أصول الممولة. عندما ينتج عن الاحتساب أصل محتمل للمجموعة، فإن الأصل المعترف به يقتصر على القيمة الحالية للمنافع الاقتصادية المتاحة في شكل أي استردادات مستقبلية من الخطة أو تخفيض في المساهمات المستقبلية للخطة. ولاحتساب القيمة الحالية للمنافع الاقتصادية يتم الأخذ في الاعتبار الحد الأدنى من متطلبات التمويل المعمول بها.

إعادة قياس صافي التزام المنافع المحددة، والتي تتكون من الأرباح والخسائر الاكتوارية والعائد على الأصول الممولة (باستثناء مصروف التمويل) وتأثير سقف الأصول (إن وجد، باستثناء مصروف التمويل)، يتم الاعتراف بها مباشرة في الدخل الشامل الآخر. تقوم المجموعة بتحديد صافي مصروفات/(دخل) مصروفات التمويل على صافي التزام المنافع المحددة/(أصول) للفترة بتطبيق معدل الخصم المستخدم لقياس صافي التزام المنافع المحددة في بداية الفترة السنوية إلى صافي التزام/(أصل) المنافع المحددة بالأخذ في الاعتبار أي تغييرات في صافي التزام/(أصل) المنافع المحددة خلال الفترة نتيجة للاشتراكات ومدفوعات المنافع. ويتم الاعتراف بصافي مصروفات والفوائد والمصروفات الأخرى المتعلقة بخطط المنافع المحددة في الربح أو الخسارة.

عندما يحدث تغيير في خطط المنافع أو عندما يتم تخفيض الخطط، يتم إدراج التغييرات الناتجة في المنافع المتعلقة بخدمات سابقة أو الربح أو الخسارة الناتجة عن تخفيض الخطط في قائمة الربح أو الخسارة الموحدة. تقوم المجموعة بالاعتراف بالأرباح والخسائر عند تسوية خطط المنافع المحددة عند حدوث التسوية.

منافع الموظفين الأخرى طويلة الأجل

إن صافي التزام المجموعة فيما يتعلق بمنافع الموظفين طويلة الأجل هو مبلغ المنافع المستقبلية التي حصل عليها الموظفين مقابل خدماتهم في الفترات الحالية والسابقة. يتم خصم تلك المنافع لتحديد القيمة الحالية. يتم الاعتراف بإعادة القياس في الربح أو الخسارة في الفترة التي نشأت فيها.

دائنون تجاريون

يتم الاعتراف بالذمم الدائنة بسعر المعاملة وتقاس لاحقاً بالتكلفة المستفدة باستخدام طريقة سعر الفائدة الفعلي.

الاعتراف بالإيرادات

يتم إثبات الإيراد عند وفاء المجموعة بالتزاماتها في العقود مع العملاء أو الفاتورة بالمبلغ الذي يعكس التعويض المادي الذي تتوقعه المنشأة مقابل السلع أو يتم قياس الإيرادات بالقيمة العادلة للمقابل المستلم أو الذي ستحصل عليه المجموعة عن هذه المبيعات (مستحق القبض) مع الأخذ في الاعتبار شروط الدفع المحددة في العقد وباستبعاد الضرائب أو الرسوم وتظهر المبيعات بالصافي بعد طرح مردودات المبيعات والخصومات وما شابه ذلك، ويتم الاعتراف بالإيرادات إلى الحد الذي يحتمل عنده تحقق مزايا اقتصادية للشركة ويمكن قياس الإيرادات والتكاليف بشكل موثوق .

تثبت المجموعة الإيراد من العقود بناء على نموذج من خمس خطوات كما هو محدد في المعيار الدولي للتقرير المالي رقم ١٥، وهي كما يلي:
الخطوة (١): تحديد العقد (العقود) مع عميل: العقد هو اتفاقية تعقد بين طرفين أو أكثر تؤسس حقوقاً وتعهدات وتضع المعايير التي يجب الوفاء بها لكل عقد.

الخطوة (٢): تحديد التزامات الأداء في العقد: التزام الأداء هو وعد في العقد مع العميل بتحويل بضائع أو تقديم خدمات إلى العميل.
الخطوة (٣): تحديد سعر المعاملة: سعر المعاملة هو مبلغ المقابل الذي تتوقع المجموعة الحصول عليه نظير تحويل البضائع أو الخدمات المنفق على تقديمها إلى عميل، باستثناء المبالغ المحصلة نيابة عن أطراف ثالثة.

الخطوة (٤): تخصيص سعر المعاملة لالتزامات الأداء في العقد: العقد الذي يحتوي على أكثر من التزام أداء، ستقوم المجموعة بتوزيع سعر المعاملة إلى كل التزام أداء بمبلغ يحدد مقدار المقابل الذي تتوقع الشركة الحصول عليه في مقابل الوفاء بكل التزام أداء.

الخطوة (٥): إثبات الإيراد متى (أو عندما) تفي المنشأة بالتزام الأداء.

المصاريف

تصنف المصاريف وفقاً لوظائفها كجزء من تكلفه المبيعات، أو تكلفه البيع والتوزيع أو الانشطة الإدارية تضمن مصاريف البيع والتوزيع والمصاريف العمومية والإدارية التكاليف غير المباشرة والتي لا تتعلق بشكل مباشر بتكلفة الإنتاج وفقاً للمبادئ المحاسبية المتعارف عليها ويتم توزيع المصاريف، إذا لزم الأمر، بين مصاريف بيع وتوزيع ومصاريف عمومية وإدارية وتكلفة الإنتاج على أساس ثابت.



شركة تقنيات القمم للحاسبات والنظم التجارية
(شركة شخص واحد ذات مسؤولية محدودة)

إيضاحات حول القوائم المالية الموحدة
للسنة المنتهية في ٣١ ديسمبر ٢٠٢١

٤ - السياسات المحاسبية الهامة (تمة)

الزكاة

تخضع الشركة للزكاة وفقاً لأنظمة الهيئة العامة للزكاة والضريبة والجمارك ("الهيئة") في المملكة العربية السعودية. ويتم تسجيل أي فروقات بين انمخصص القائم والربط النهائي الذي تتم الموافقة عليه، وعندما يتم إقفال المخصص. تقوم المجموعة باقتطاع الضرائب على المعاملات مع الاطراف غير المقيمة بالمملكة العربية السعودية كما هو منصوص عليه بالنظام السعودي لضريبة الدخل. كما تخضع الشركة التابعة الأجنبية لأنظمة لضريبة في البلد التي تأسست فيها تلك الشركة التابعة. يتم تحميل الزكاة وضريبة دخل الشركة التابعة الأجنبية على الربح أو الخسارة.

الضريبة الحالية

تتكون الضريبة الحالية من الضريبة المدفوعة أو المستحقة المتوقعة على الربح أو الخسارة الخاضعة للضريبة للفترة وأي تسويات على الضريبة المدفوعة أو المستحقة ذات الصلة بسنوات سابقة. إن مبلغ الضريبة الحالية المدفوعة أو المستحقة هو أفضل تقدير لمبلغ الضريبة المتوقع دفعه أو استلامه والذي يعكس عدم التأكيد المتعلق بالضريبة الدخل، إن وجد. ويتم قياسه باستخدام معدلات الضريبة المقررة في تاريخ التقرير. كما تشمل الضريبة الحالية على أي ضرائب تنشأ عن توزيعات الأرباح.

الضريبة المؤجلة

يتم إثبات الضريبة المؤجلة بالنسبة للفروقات المؤقتة بين القيم الدفترية للأصول والالتزامات لأغراض إعداد القوائم المالية الموحدة والمبالغ المستخدمة لأغراض الضريبة. لا يتم إثبات الضريبة المؤجلة بالنسبة لكل من:

- الفروقات المؤقتة للاعتراف المبدئي بالأصول والالتزامات في المعاملة التي لا تمثل تجميع الأعمال والتي لا تؤثر على المحاسبية أو الربح أو الخسارة الخاضع للضريبة؛
- الفروقات المؤقتة المتعلقة بالاستثمارات في الشركات التابعة، والشركات الزميلة، والمشروعات المشتركة بالقدر الذي تكون فيه المجموعة قادرة على السيطرة في توقيت انعكاس الفروقات المؤقتة ويقدر ما يكون مرجحاً أنه لن يتم انعكاسها في المستقبل المتوقع؛ و
- الفروقات المؤقتة الخاضعة للضريبة الناتجة عن الاعتراف المبدئي للشهرة.

يتم إثبات الأصول الضريبية المؤجلة بالنسبة للخسائر الضريبية غير المستخدمة والإعفاءات الضريبية والفروقات المؤقتة القابلة للخصم بالقدر الذي يكون فيه من المرجح توفر أرباح مستقبلية خاضعة للضريبة مقابل إمكانية استخدامها. يتم تحديد الأرباح المستقبلية الخاضعة للضريبة بناءً على خطط الأعمال للشركات التابعة الفردية في المجموعة وعكس الفروقات المؤقتة. يتم مراجعة الأصول الضريبية المؤجلة في تاريخ كل تقرير ونخفض بالقدر الذي يكون فيه من غير المرجح تحقق منافع ضريبية متعلقة بها ذات الصلة. يتم عكس هذا التخفيض عند احتمال تحسن الأرباح لمستقبلية الخاضعة للضريبة.

يتم إعادة قياس الأصول الضريبية المؤجلة غير المعترف بها في تاريخ كل تقرير ويتم الاعتراف بها بالقدر الذي يصبح فيه من المرجح توفر أرباح مستقبلية خاضعة للضريبة مقابل إمكانية استخدامها.

يتم قياس الضريبة المؤجلة وفقاً لمعدلات الضريبة التي يتوقع تطبيقها على الفروقات المؤقتة عند القيام بعكسها استناداً باستخدام معدلات الضريبة التي تم سنها بشكل جوهري في تاريخ التقرير.

إن قياس الضريبة المؤجلة يعكس تبعات الضريبة التي يمكن أن تنشأ من الطريقة التي تتوقعها المجموعة في تاريخ التقرير لاسترداد القيمة الدفترية لاصولها والتزاماتها أو تسويتها.

ضريبة القيمة المضافة

يتم إثبات الإيرادات والمصاريف والأصول بعد خصم ضريبة القيمة المضافة قيماً عدا:

- عندما تكون ضريبة القيمة المضافة المتكبدة بشأن شراء أصول أو خدمات غير قابلة للاسترداد من الهيئة العامة للزكاة والدخل، وفي هذه الحالة يتم إثبات ضريبة المعاملة كجزء من تكلفة شراء الأصل أو كجزء من بنود المصاريف، حيثما ينطبق ذلك؛ و
- الذمم المدينة والدائنة التي تم إدراجها مع مبلغ ضريبة المعاملات.

يتم إدراج صافي مبلغ ضريبة القيمة المضافة القابلة للاسترداد من، أو المستحقة الدفع إلى الهيئة العامة للزكاة والدخل كجزء من الذمم المدينة أو الدائنة في قائمة المركز المالي.

شركة تقنيات القمم للحاسبات والنظم التجارية
(شركة شخص واحد ذات مسؤولية محدودة)

إيضاحات حول القوائم المالية الموحدة
للسنة المنتهية في ٣١ ديسمبر ٢٠٢١

٥- تطبيق المعايير الدولية للتقارير المالية الجديدة والمعدلة

١-٥ تم تطبيق المعايير الدولية للتقارير المالية الجديدة والمعدلة والتي ليس لها تأثير جوهري على القوائم المالية الموحدة تم تطبيق المعايير الدولية للتقارير المالية الجديدة والمعدلة التالية، والتي أصبحت سارية للفترة السنوية التي تبدأ في أو بعد ١ يناير ٢٠٢١. لم يكن لتطبيق هذه المعايير الدولية للتقارير المالية المعدلة أي تأثير جوهري على المبالغ المدرجة للسنوات الحالية والسابقة، ولكن قد يؤثر على محاسبة المعاملات أو الترتيبات المستقبلية.

- تأثير التطبيق الأولي لمعيار إصلاح سعر الفائدة

- تأثير التطبيق الأولي لكوفيد - ١٩ المتعلقة بامتيازات الإيجار بعد ٣٠ يونيو ٢٠٢١ - تعديل المعيار الدولي للتقرير المالي ١٦

٢-٥ المعايير الدولية للتقارير المالية الجديدة والمعدلة قيد الإصدار، ولكنها غير سارية المفعول بعد ولم يتم تطبيقها مبكراً لم تطبق المجموعة مبكراً المعايير والتعديلات والتفسيرات الجديدة التالية التي تم إصدارها، ولكن غير سارية المفعول بعد:

ساري المفعول للفترة السنوية

التي تبدأ في أو بعد

تم تأجيل تاريخ السريان
إلى أجل غير مسمى

المعايير الدولية للتقارير المالية الجديدة والمعدلة

تعديلات على المعيار الدولي للتقرير المالي ١٠ القوائم المالية الموحدة ومعيار المحاسبة الدولي ٢٨ الاستثمارات في الشركات الزميلة والمشاريع المشتركة المتعلقة بمعالجة بيع أو المساهمة في الأصول من المستثمر إلى شركته الزميلة أو المشروع المشترك.

تعديلات على معيار المحاسبة الدولي ١ عرض القوائم المالية المتعلقة بتصنيف الالتزامات. ١ يناير ٢٣

تعديلات على معيار المحاسبة الدولي ١ عرض القوائم المالية وبيان ممارسات المعايير الدولية للتقرير المالي ٢ ممارسة الاجتهادات بشأن الأهمية النسبية - الإفصاح عن السياسات المحاسبية ١ يناير ٢٣

يُقوم أمعيار الدولي للتقرير المالي ١٧ عقود التأمين بتأسيس مبادئ الاعتراف بعقود التأمين بقياسها وعرضها والإفصاح عنها ويحل محل المعيار الدولي للتقرير المالي ٤ عقود التأمين. ١ يناير ٢٣

تعديلات على المعيار الدولي للتقرير المالي ٣: دمج الأعمال لتحديث مرجع الإطار المفاهيمي ١ يناير ٢٢

تعديلات على المعيار المحاسبي الدولي ١٦ الممتلكات والمصنع والمعدات التي تمنع الشركة من الخصم من تكلفة الممتلكات والمصنع والمعدات المبالغ المستلمة من بيع البند المنتجة أثناء تحضير الشركة للأصل للاستخدام المقصود. ١ يناير ٢٢

تعديلات على معيار المحاسبة الدولي ٣٧ المخصصات والالتزامات المحتملة والأصول المحتملة المتعلقة بالتكاليف التي يجب تضمينها عند تقييم ما إذا كان العقد مخسر ١ يناير ٢٢

التحسينات السنوية على المعايير الدولية للتقارير المالية ٢٠١٨-٢٠٢٠ دورة المعدلة للمعايير الدولية للتقارير المالية ١ و٩ و١٦ ومعيار المحاسبة الدولي ٤١. ١ يناير ٢٢

تعديلات على معيار المحاسبة الدولي ٨ السياسات المحاسبية والتغييرات في التقديرات المحاسبية والأخطاء - تعريف التقديرات المحاسبية ١ يناير ٢٣

تعديلات على معيار المحاسبة الدولي ١٢ - ضريبة الدخل - الضريبة الموجلة المتعلقة بالأصول والالتزامات الناشئة عن معاملة واحدة ١ يناير ٢٣



شركة تقنيات القمم للحاسبات والنظم التجارية
إيضاحات حول القوائم المالية الموحدة
للسنة المنتهية في ٣١ ديسمبر ٢٠٢١
(بالريال السعودي)

ممتلكات ومعدات	أجهزة كهربائية والكترونية	سيارات	أثاث ومفروشات	لوحات إعلانية	تخصييات على مباني مستأجرة	المجموع
التكلفة	٦٣,٧٨٠	٣٥٥,٠٠٠	٢٥٠,٨٥٠	-	-	٤٤٤,٦٣٠
كما في ١ يناير ٢٠٢٠	٢٠,٤٣٥	-	١٨٠,٩٩٤	٩٠٠	٤,٠٣٠	٤٤٦,٣٥٩
إضافات	٨٤,٢١٥	٣٥٥,٠٠٠	٤٤٤,٨٤٤	٩٠٠	٤,٠٣٠	٤٨٨,٩٨٩
كما في ٣١ ديسمبر ٢٠٢٠	١٢٦,٧٤٥	-	٩٧,٧١١	-	-	٢٢٤,٤٥٦
إضافات	٢٥٠,٩٦٠	٣٥٥,٠٠٠	١٤٢,٥٥٥	٩٠٠	٤,٠٣٠	٧٥٣,٤٤٥
كما في ٣١ ديسمبر ٢٠٢١	٤٢,٩١٤	٣١٠,٧٠٠	٣,٧٢٥	-	-	٣٥٧,٣٣٩
الإستهلاك المتراكم:	١٥,٢٧٧	٤٤٦,٢٩٩	٣,٢٥٣	٩١	-	٢٢,٩٢٠
كما في ١ يناير ٢٠٢٠	٥٨,١٩١	٣٥٤,٩٩٩	٦,٩٧٨	٩١	-	٤٢٠,٢٥٩
المحمل للسنة	١١,٧٣٢	-	٤,٤٨٤	١٨٠	-	١٨,٤١١
كما في ٣١ ديسمبر ٢٠٢٠	٦٩,٩٢٣	٣٥٤,٩٩٩	١١,٤٦٢	٢٧١	-	٤٣٨,٦٧٠
كما في ٣١ ديسمبر ٢٠٢١	١٨١,٠٣٧	١	١٣١,٠٩٣	٦٢٩	٢,٠١٥	٣١٤,٧٧٥
صافي القيمة المكتسبة:	٢٦,٠٢٤	١	٣٧,٨٦٦	٨٠٩	٤,٠١٥	٦٨,٧٣٠
كما في ٣١ ديسمبر ٢٠٢٠						
كما في ٣١ ديسمبر ٢٠٢١						

شركة تقنيات القمم للحاسبات والنظم التجارية
(شركة شخص واحد ذات مسؤولية محدودة)

إيضاحات حول القوائم المالية الموحدة
للسنة المنتهية في ٣١ ديسمبر ٢٠٢١

٧. أصول غير ملموسة

(بالريال السعودي)	
٢٠٢٠	٢٠٢١
١٧,٥٠٠	١٧,٥٠٠
-	٣,٩٦٦,٩٢٨
١٧,٥٠٠	٣,٩٨٤,٤٢٨
١٧,٤٩٩	١٧,٤٩٩
-	٢٣,٠٨٨
١٧,٤٩٩	٤٠,٥٨٧
١	٣,٩٤٣,٨٤١

التكلفة
كما في ١ يناير
الإضافات
كما في ٣١ ديسمبر
الإطفاء المتراكم
كما في ١ يناير
المحمل خلال السنة
كما في ٣١ ديسمبر
صافي القيمة الدفترية:
كما في ٣١ ديسمبر

٨. عقود الإيجار
١-٨ أصول حق استخدام

(بالريال السعودي)	
٢٠٢٠	٢٠٢١
٤١٢,١٢١	٤١٢,١٢١
-	-
٤١٢,١٢١	٤١٢,١٢١
٥٨,٥٧٢	١٤٠,٩٩٦
٨٢,٤٢٤	٨٢,٤٢٤
١٤٠,٩٩٦	٢٢٣,٤٢٠
٢٧١,١٢٥	١٨٨,٧٠١

التكلفة
كما في ١ يناير
الإضافات
كما في ٣١ ديسمبر
الاستهلاك المتراكم:
كما في ١ يناير
انمحمل خلال السنة
كما في ٣١ ديسمبر
صافي القيمة الدفترية:
كما في ٣١ ديسمبر

٢-٨ التزامات عقود الإيجار:
إن حركة التزامات عقود الإيجار للسنوات المنتهية في ٣١ ديسمبر كانت كما يلي:

(بالريال السعودي)	
٢٠٢٠	٢٠٢١
٣٣٢,٥٨٠	٢٥٤,٩٥٠
١٣,٣٧٠	٩,٨٠٤
(٩١,٠٠٠)	(١٠٤,٣٦٣)
٢٥٤,٩٥٠	١٦٠,٣٩١
٨١,١٩٥	٧١,٥٦٣
١٧٣,٧٥٥	٨٨,٨٢٨

كما في ١ يناير
استحقاق الفائدة
مدفوع
كما في ٣١ ديسمبر
ينزل: الجزء المتداول
الجزء غير المتداول

شركة تقنيات القمم للحاسبات والنظم التجارية
(شركة شخص واحد ذات مسؤولية محدودة)

إيضاحات حول القوائم المالية الموحدة
للسنة المنتهية في ٣١ ديسمبر ٢٠٢١

٩. مدينون تجاريون

(بالريال السعودي)	
٢٠٢٠	٢٠٢١
١٩,٥١٤,٢٧٩	١٦,٩٥٧,٤٤٠
١٣,٨٧٧,٧٣٣	٩,٠٤٤,٧٧٤
٣٣,٣٩٢,٠١٢	٢٦,٠٠٢,٢١٤
(٣,٦٢٦,٥٠٥)	(٢,٩٥٦,٠٦٥)
٢٩,٧٦٥,٥٠٧	٢٣,٠٤٦,١٤٩

مدينون تجاريون
مدينون تجاريون - أطراف ذات علاقة (إيضاح ١١)

ينزل: مخصص الخسائر الائتمانية المتوقعة

فيم يلي حركة مخصص الخسائر الائتمانية المتوقعة كما يلي:

(بالريال السعودي)	
٢٠٢٠	٢٠٢١
٤,٢٦٦,٣٨٧	٣,٢٢٦,٥٠٥
(٦٣٩,٨٨٢)	(٦٧٠,٤٤٠)
٣,٦٢٦,٥٠٥	٢,٩٥٦,٠٦٥

كما في ١ يناير
ر- مخصص الخسائر الائتمانية المتوقعة
كما في ٣١ ديسمبر

يتمثل جدول تحليل اعمار المدينون التجاريون كما في ٣١ ديسمبر فيما يلي:

ارصدة تجاوزت موعد استحقاقها ولم تهبط قيمتها

(بالريال السعودي)				
الاجمالي	٣٦٦ الى ٧٣٠ يوم	١٨١ الى ٣٦٥ يوم	أقل من ١٨٠ يوم	
٢٦,٠٠٢,٢١٤	١٦,٣٢٣,٦٠٤	٤٨٧,٨٥٠	٩,١٩٠,٧٦٠	٢٠٢١
٣٣,٣٩٢,٠١٢	٣,٨٥٤,٥٩٥	١٠,٨٦٨,٤٠١	١٨,٦٦٩,٠١٦	٢٠٢٠

١٠. الأرصدة والمعاملات مع الأطراف ذات علاقة

قامت المجموعة خلال السنة بإجراء معاملات مع الأطراف ذات العلاقة المبينة أدناه. إن شروط هذه المعاملات تمت بموافقة إدارة المجموعة وهي من ضمن الأعمال العادية للشركة. إن المعاملات المسجلة أدناه تمت مع الأطراف التالية:

العلاقة	الأطراف ذات العلاقة
المالك	السيد/ واصل بن عبد الله بن عبد العزيز الواصل
شركة شقيقة	مؤسسة يران التجارية
شركة شقيقة	شركة عالم النظم والبرامج
شركة شقيقة	مؤسسة القمة العاشرة
شركة شقيقة	مؤسسة افاق ساهر للمقاولات
شركة شقيقة	شركة الفا جاما التجارية
شركة شقيقة	شركة كوف للدعاية والاعلان

شركة تقنيات القمم للحاسبات والنظم التجارية
(شركة شخص واحد ذات مسؤولية محدودة)

إيضاحات حول القوائم المالية الموحدة
للسنة المنتهية في ٣١ ديسمبر ٢٠٢١

١٠- الأرصدة والمعاملات مع الأطراف ذات علاقة (تتمة)
١٠-١ بيان بأهم المعاملات مع الأطراف ذات العلاقة

(بالريال السعودي)		طبيعة التعاملات	
٢٠٢٠	٢٠٢١		
٤,٨٠٨,٢٨٦	٦,٦٨٢,٥٤٦	مبيعات	مؤسسة افاق ساهر للمقاولات
٣,٨٦٤,١٩٩	٢,٢٧٤,٣٤٨	مبيعات	شركة عالم النظم والبرامج
-	٢,٣١١,٩٩٠	مبيعات	مؤسسة القمة العاشرة
-	٢٢٠,١٧٠	مصرفوات مدفوعة بالنيابة	شركة الفا جاما التجارية
١١١,٧٢٥	-	تمويل	
٤٩,٠٤٧	٥٠٧,٦٤٢	مصرفوات مدفوعة بالنيابة	مؤسسة يرام التجارية
٥٠٧,١٨٥	-	مبيعات	
(٥,٧٩١,٤٤٤)	٢٠٣,٦٤٨	تمويل	السيد / واصل بن عبد الله بن عبد العزيز الواصل
١,٣٣٩	-	تمويل	شركة كوف للدعاية والاعلان

٢-١٠ مستحق من أطراف ذات علاقة

(بالريال السعودي)		
٢٠٢٠	٢٠٢١	
-	٨٩٤,١٥٨	مؤسسة لفاق ساهر للمقاولات
-	١٠٨,٥٤٨	شركة عالم النظم والبرامج
٤٩,٠٤٧	٧٩,٠٠٠	مؤسسة يرام التجارية
-	٤٨,٢٠٥	شركة الفا جاما التجارية
-	٤٨٦	مؤسسة لقمة العاشرة
٤٩,٠٤٧	١,١٣٠,٣٩٧	

٣-١٠ مستحق الى أطراف ذات علاقة

(بالريال السعودي)		
٢٠٢٠	٢٠٢١	
-	٢٠٣,٦٤٨	السيد/ واصل بن عبد الله بن عبد العزيز الواصل
١١١,٧٢٥	-	شركة الفا جاما التجارية
١,٣٣٩	-	شركة كوف للدعاية والاعلان
١١٣,٠٦٤	٢٠٣,٦٤٨	

شركة تقنيات القمم للحاسبات والنظم التجارية
(شركة شخص واحد ذات مسؤولية محدودة)

إيضاحات حول القوائم المالية الموحدة
للسنة المنتهية في ٣١ ديسمبر ٢٠٢١

١١. مدفوعات مقدما وارصدة مدينة أخرى

(بالريال السعودي)		
٢٠٢٠	٢٠٢١	
-	٨,٦٧٣,٣٨٢	إيرادات مستحقة
١,٤٨٧,٧٧٤	١,٣٣٣,٧٠٠	خطابات ضمان لجهات حكومية
١٥٣,٩٣٧	٣٨٩,١٠٨	مصاريف مدفوعة مقدما
٤٩,٤٧٣	٤٤,٠١٦	عهد وسلف عاملين
-	٢٥,٨٧٥	تأمينات لدى الغير
-	٢٦٩,٦٧٤	أخرى
١,٦٩١,١٨٤	١٠,٧٣٥,٧٥٥	

١٢. رأس المال

يبلغ رأس مال الشركة ٣٠٠,٠٠٠ ريال سعودي كما في ٣١ ديسمبر ٢٠٢٠ مقسم الي ٣٠٠ حصة بقيمة كل حصة ١,٠٠٠ ريال سعودي، وبتاريخ ٣٠ سبتمبر ٢٠٢١ قرر مالك الشركة زيادة رأس المال من الأرباح المبقاة ليصبح ٣٠ مليون ريال سعودي كما في ٣١ ديسمبر ٢٠٢١ مقسم الي ٣ مليون حصة بقيمة كل حصة ١٠٠٠ ريال سعودي مملوكة بالكامل من السيد/ واصل بن عبد الله بن عبد العزيز الواصل.

١٣. احتياطي نظامي

وفقاً لعقد التأسيس ونظام الشركات في المملكة العربية السعودية، يتعين على الشركة تحويل ١٠٪ من صافي ربح السنة إلى الاحتياطي النظامي حتى يبلغ هذا الاحتياطي ٣٠٪ من رأسمالها. إن هذا الاحتياطي القانوني غير قابل للتوزيع.

١٤. التزام المنافع المحددة للموظفين

إن حركة التزام المنافع المحددة للموظفين، وهو برنامج محدد المنفعة، خلال العام هي كما يلي:

(بالريال السعودي)		
٢٠٢٠	٢٠٢١	
٥٧٩,٦٥٤	٨٣٤,٤٤٠	كما في ١ يناير
١٨٤,٧٧٧	٢١٣,٨١٢	مصروف محمل في الدخل أو الخسارة
١٦٨,٥٨٣	١١١,٨٤٢	إعادة القياس الاكتواري محملة في الدخل الشامل الأخر
(٩٨,٥٧٤)	(٨٧,٦٢٩)	مدفوع
٨٣٤,٤٤٠	١,٠٧٢,٤٦٥	كما في ٣١ ديسمبر

إن المصروف المحمل ضمن الربح أو الخسارة يتكون مما يلي:

(بالريال السعودي)		
٢٠٢٠	٢٠٢١	
١٦٤,٨٨٨	١٩٦,١٥٥	تكاليف الخدمات الحالية
١٩,٨٨٩	١٧,٦٥٧	تكاليف التمويل
١٨٤,٧٧٧	٢١٣,٨١٢	انتكفة المحملة على الربح أو الخسارة

الاقتراضات الاكتوارية الرئيسية

٢٠٢٠	٢٠٢١	
%٢,٢٥	%٢,٥٠	معدل الخصم المستخدم
%٢,٢٥	%٢,٥٠	معدل زيادة الرواتب
متوسطة	متوسطة	معدل دوران الموظفين

شركة تقنيات القمم للحاسبات والنظم التجارية
(شركة شخص واحد ذات مسؤولية محدودة)

إيضاحات حول القوائم المالية الموحدة
للسنة المنتهية في ٣١ ديسمبر ٢٠٢١

١٤. التزام المنافع المحددة للموظفين (تتمة)

فيما يلي تحليل حساسية الافتراضات الاكتوارية الرئيسية:

٢٠٢٠		٢٠٢١		
بالريال سعودي	النسبة %	بالريال سعودي	النسبة %	
٧٨٥,٣٢٢	%١+	١,٠٠٧,٤٣٤	%١+	معدل الخصم
٨٨٩,٣٨١	%١-	١,١٤٦,٢٥١	%١-	الزيادة
				النقص
٨٩٣,١٥٤	%١+	١,١٥١,٠١٤	%١+	معدن زيادة الرواتب - طويل الاجل
٧٨١,٠١٦	%١-	١,٠٠١,٩٦٠	%١-	الزيادة
				النقص

١٥. مصاريف مستحقة وأرصدة دائنة أخرى

(بالريال السعودي)		
٢٠٢٠	٢٠٢١	
٢,٥٢٥,٢٥١	٣٥١,٢١٨	ضريبة القيمة المضافة
٣٤٤,١٧٧	٣١٣,٨٢٢	مصروفات مستحقة
-	١٣١,٢٠٤	دفعات مقدمة من عملاء
٢,٨٦٩,٤٢٨	٧٩٦,٢٤٤	

١٦. زكاة وضريبة الدخل المستحقة

مكونات الوعاء الزكوي

تخضع الشركة للزكاة بواقع ٢,٥% من الوعاء الزكوي التقريبي أو صافي الربح المعدل، أيهما أعلى. إن أهم مكونات الوعاء الزكوي وفقاً لأنظمة الزكاة تتكون بشكل رئيسي من حقوق الملكية والمخصصات والقروض طويلة الأجل كما في بداية السنة وصافي الربح المعدل مخصوماً منها صافي القيمة الدفترية للأصول غير المتداولة.

إن العناصر الرئيسية لوعاء الزكاة كما في ٣١ ديسمبر هي كما يلي:

(بالريال السعودي)		
٢٠٢٠	٢٠٢١	
١٥,٠٠٠,٢٠٥	١٣,٤٢٨,٢٧٠	صافي الربح المعدل
٣٠٠,٠٠٠	٣٠٠,٠٠٠	رأس مال
٧٦,٥٥١	(٩٢,٠٣٢)	احتياطات
٧٣٦,٠٣٠	٩٠٧,٢٠٢	التزامات غير متداولة
١٣,٤١٥,٨٩٢	٢٧,٤٠٢,٥٣٨	الإرباح المبقة
٣,٦٢٦,٥٠٥	٢,٩٥٦,٠٦٥	مخصص الخسائر الائتمانية لمتوقعة
٣٣٩,٨٥٦	١٥٢,٠٠٠	التزامات متداولة
(٣٣٩,٨٥٦)	(٤,٤٧٤,٤٧٨)	أصول غير متداولة

إن حركة الزكاة المستحقة هو كما يلي:

(بالريال السعودي)		
٢٠٢٠	٢٠٢١	
٥٨٣,٥٤٧	١,٤١٢,٤٢٩	كما في ١ يناير
٨٢٨,٨٨٢	١,٠٣٤,٢٣٥	المحمل للسنة
-	(١٨٨,١٣١)	ابتقى الغرض منه
-	(١,٢٤٤,٠٤٤)	امدفع خلال السنة
١,٤١٢,٤٢٩	١,٠١٤,٤٨٩	كما في ٣١ ديسمبر

وضع الشهادات والربوط الزكوية

قدمت الشركة إقراراتها للهيئة العامة للزكاة والضريبة والجمارك حتى السنة المنتهية في ٣١ ديسمبر ٢٠٢٠ وحصلت على شهادات الزكاة حتى ذلك التاريخ. وما زالت تلك السنوات قيد المراجعة من قبل الهيئة العامة للزكاة والضريبة والجمارك.

شركة تقنيات القمم للحاسبات والنظم التجارية
(شركة شخص واحد ذات مسؤولية محدودة)

إيضاحات حول القوائم المالية الموحدة
للسنة المنتهي في ٣١ ديسمبر ٢٠٢١

١٧. المبيعات

(بالريال السعودي)		
٢٠٢٠	٢٠٢١	
١٥,٤٣٢,٣٦١	١٣,٥٥١,٧٦٠	انصيانة والدعم الفني
٥,٣٣١,١٧٩	٦,٠٠٠,٠٠٠	توريدات
٧,٢٩٥,٢٩٨	٢,٦١٠,٤١٦	أخرى
٢٨,٠٥٨,٨٣٨	٢٢,١٦٢,١٧٦	

يتمثل نشاط المجموعة في قطاع رئيسي واحد من مبيعات صيانة برمجيات وبرمجة البرمجيات الخاصة وقطاع جغرافي واحد.

١٨. تكلفة المبيعات

(بالريال السعودي)		
٢٠٢٠	٢٠٢١	
٦,٠٣٠,٠٨٤	٤,٥٤٢,٨٣٦	رواتب وأجور وما في حكمها
٥,٨٨٧,٩٥١	٣,٢١٣,٠٤٥	مصاريف تشغيلية أخرى
٤,١١٤	٦,٨٢٤	استهلاك ممتلكات ومعدات
-	٦,٩٠٤	إطفاء أصول غير ملموسة
١٨٤,٧٧٧	١٢٣,٨٨٢	تكلفة التزام المنافع المحددة للموظفين
١٢,١٠٦,٩٢٦	٧,٨٩٣,٤٩١	

١٩. مصاريف عمومية وإدارية

(بالريال السعودي)		
٢٠٢٠	٢٠٢١	
٦٧٢,٣٧٠	١,١١٩,٢٠٩	رواتب وأجور وما في حكمها
٢٢٨,٠٠٠	٧٠٠,٥٨٠	تعاب مهنية
٣٤٢,٩٧٥	٢٥٨,٦٩٦	لتأمينات الاجتماعية
٧٢,٦٩٦	١٢٨,٠١٧	سفر وانتقال وإقامه
٨٢,٤٢٤	٨٢,٤٢٤	إطفاء عقود الإيجار
-	٧٢,٢٧٣	تكلفة التزام المنافع المحددة للموظفين
١٣٢,٤٦٧	٢٠,٢٤١	رسوم حكومية
-	١٦,١٨٤	إطفاء أصول غير ملموسة
٥٨,٨٠٦	١١,٥٨٧	استهلاك ممتلكات ومعدات
-	٦٣,٩٨٣	إيجارات
١٧٢,١٥٨	٦٣,٥٨٩	أخرى
١,٧٦٢,٨٩٦	٢,٥٣٦,٧٨٣	الإجمالي

٢٠. إدارة مخاطر الأدوات المالية

أنشطة المجموعة تعرضها لمخاطر مالية متعددة مثل مخاطر انتمان ومخاطر سيولة ومخاطر سعر السوق ومخاطر العملات ومخاطر أسعار الفائدة.

مخاطر السوق

هي مخاطر التذبذب في أداة مالية ما بسبب التغيرات في الأسعار السائدة في السوق مثل أسعار صرف العملات الأجنبية ومعدلات الفوائد مما يؤثر على دخل المجموعة أو قيمة ما تمتلكه من أدوات مالية. تهدف إدارة مخاطر السوق إلى إدارة التعرض لمخاطر السوق والسيطرة عليها ضمن الحدود المقبولة مع تعظيم العوائد. لم يكن هناك أي تغيير في تعرض المجموعة لمخاطر السوق أو الطريقة التي تدار بها هذه المخاطر وكيفية قياسها.

شركة تقنيات القمم للحاسبات والنظم التجارية
(شركة شخص واحد ذات مسؤولية محدودة)

إيضاحات حول القوائم المالية الموحدة
للسنة المنتهية في ٣١ ديسمبر ٢٠٢١

٢٠. إدارة مخاطر الأدوات المالية (تمة)

مخاطر الائتمان

تتمثل مخاطر الائتمان في عدم قدرة أحد أطراف الأدوات المالية على الوفاء بالتزاماته مما يؤدي إلى تكبد الطرف الآخر لخسارة مالية. تتعرض المجموعة لمخاطر الائتمان على أصول العقود والمدينون التجاريون وأرصدة البنوك كما يلي:

(بالريال السعودي)		
٢٠٢٠	٢٠٢١	
٣٣,٣٩٢,٠١٢	٢٦,٠٠٢,٢١٤	مدينون تجاريون
٢,٠٨٢,٩٧٦	٣,٨٠٨,٢٣٠	أرصدة البنوك
٣٥,٤٧٤,٩٨٨	٢٩,٨١٠,٤٤٤	

تمثل القيمة الدفترية للأصول المالية الحد الأقصى للتعرض لمخاطر الائتمان.

تقوم المجموعة بإدارة مخاطر الائتمان فيما يتعلق بالمدينون التجاريون من خلال وضع حدود ائتمانية لكل عميل ومراقبة الذمم المدينة غير المحصلة بشكل مستمر. يتم مراقبة الأرصدة المدينة بحيث لا تتكبد المجموعة ديون معدومة جوهرية. ويمثل العملاء الخمسة الأعلى حوالي ٢٦٪ من أصول العقود والذمم المدينة القائمة كما في ٣١ ديسمبر ٢٠٢١ (٢٠٢٠: ٤٢٪).

يتم لاحتفاظ بأرصدة النقد لدى البنوك لدى مؤسسات مالية ذات تصنيف ائتماني عالٍ.

مخاطر السيولة

مخطر السيولة هي مخاطر أن تواجه المنشأة صعوبة في تحصيل الأموال للوفاء بالتزامات المتعلقة بالأدوات المالية. قد تنتج مخاطر السيولة عن عدم القدرة على بيع أصل مالي بسرعة بمبلغ يقارب قيمته العادلة. فيما يلي الاستحقاقات التعاقدية في نهاية فترة التقرير للتزامات المالية.

(بالريال السعودي)			
أكثر من سنة وأقل من خمس سنوات	أقل من سنة	القيمة الدفترية	
			كما في ٣١ ديسمبر ٢٠٢١:
			التزامات مالية:
-	٤٥٨,٥٩٧	٤٥٨,٥٩٧	دائنون تجاريون
-	٢٠٣,٦٤٨	٢٠٣,٦٤٨	مستحق إلى أطراف ذات علاقة
-	٧٩٦,٢٤٤	٧٩٦,٢٤٤	مصاريف مستحقة وأرصدة دائنة أخرى
-	١,٠١٤,٤٨٩	١,٠١٤,٤٨٩	زكاة مستحقة
١,٠٧٢,٤٦٥	-	١,٠٧٢,٤٦٥	التزام المنافع المحددة للموظفين
٨٨,٨٢٨	٧١,٥٦٣	١٦٠,٣٩١	التزامات عقود الإيجار
١,١٦١,٢٩٣	٢,٥٤٤,٥٤١	٣,٧٠٥,٨٣٤	
			كما في ٣١ ديسمبر ٢٠٢٠:
			التزامات مالية:
-	٨٣٣,٧٥٣	٨٣٣,٧٥٣	دائنون تجاريون
-	١١٣,٠٦٤	١١٣,٠٦٤	مستحق إلى أطراف ذات علاقة
-	٢,٨٦٩,٤٢٨	٢,٨٦٩,٤٢٨	مصاريف مستحقة وأرصدة دائنة أخرى
-	١,٤١٢,٤٢٩	١,٤١٢,٤٢٩	زكاة مستحقة
٨٣٤,٤٤٠	-	٨٣٤,٤٤٠	التزام المنافع المحددة للموظفين
١٧٣,٧٥٥	٨١,١٩٥	٢٥٤,٩٥٠	التزامات عقود الإيجار
١,٠٠٨,١٩٥	٥,٣٠٩,٨٦٩	٦,٣١٨,٠٦٤	

تتم إدارة مخاطر السيولة عن طريق المراقبة على أساس منتظم والتأكد من توفر أموال وتسهيلات مصرفية كافية للوفاء بالتزامات المستقبلية للشركة.

شركة تقنيات القمم للحاسبات والنظم التجارية
(شركة شخص واحد ذات مسؤولية محدودة)

إيضاحات حول القوائم المالية الموحدة
للسنة المنتهية في ٣١ ديسمبر ٢٠٢١

٢٠. إدارة مخاطر الأدوات المالية (تتمة)

مخاطر القيمة العادلة

تعتمد القيمة العادلة للأدوات المالية المتداولة في الأسواق النشطة على أسعار السوق المدرجة في نهاية التداول في تاريخ التقرير المالي، يتم تقييم الأدوات التي لم يتم التقرير عن بيعها عند أحدث سعر للعرض.

السوق النشط هو سوق يتم فيه تداول الأصول والالتزامات بالتكرار والحجم الكافيين لتقديم معلومات التسعير على أساس مستمر. القيمة الدفترية ناقصا مخصص الانخفاض في القيمة، إن وجدت، من الأدوات المالية المسجلة بالتكلفة المطفأة يفترض أنها تقرب قيمتها العادلة. يحتوي التسلسل الهرمي للقيمة العادلة على المستويات التالية:

المستوى ١: أسعار السوق (غير المعدلة) في الأسواق النشطة للأصول أو الالتزامات المماثلة التي يمكن الوصول إليها في تاريخ القياس.

المستوى ٢: تقنيات التقييم التي يمكن عندها ملاحظة أدنى مستوى دخل هام لقياس القيمة العادلة بشكل مباشر أو غير مباشر.

المستوى ٣: تقنيات التقييم التي لا يمكن عندها ملاحظة أدنى مستوى من الدخل ذو أهمية لقياس القيمة العادلة.

القيمة العادلة

هي القيمة التي سيتم استلامها لبيع أحد الأصول، أو دفعها لتحويل أي من الالتزامات ضمن معاملات منظمة بين المتعاملين بالسوق في تاريخ القياس. وعلى هذا النحو، يمكن أن تنشأ الفروقات بين القيم الدفترية وتقديرات القيمة العادلة.

٢١. توزيعات أرباح

بتاريخ ٣١ ديسمبر ٢٠٢٠ قرر المالك توزيع أرباح بمبلغ ٣,٦٨٨,٧٢١ ريال سعودي.

٢٢. أرقام المقارنة

تم عادة تبويب بعض الأرقام المقارنة للسنة السابقة، لكي تتماشى مع عرض الأرقام للسنة الحالية، ولا يوجد لعمليات إعادة التبويب هذه أية آثار على حقوق الملكية أو صافي الربح للسنة السابقة.

٢٣. اعتماد القوائم المالية

تم اعتماد القوائم المالية الموحدة للسنة المنتهية في ٣١ ديسمبر ٢٠٢١ من قبل المالك بتاريخ ٢٧ رجب ١٤٤٣ هـ الموافق ٢٨ فبراير ٢٠٢٢.



٢-١٠ القوائم المالية الموحدة المفحوصة لفترة التسعة أشهر المنتهية في ٢٠٢٢/٠٩/٣٠م

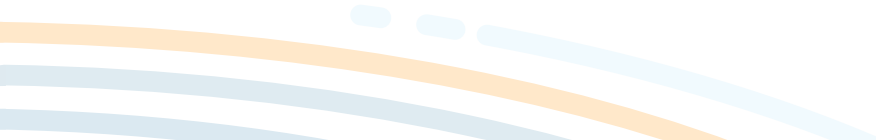

شركة تقنيات القمم للحاسبات والنظم التجارية
(شركة مساهمة سعودية مغلقة)

القوائم المالية الأولية الموحدة الموجزة (غير مراجعة)
وتقرير فحص المراجع المستقل
لفترة التسعة أشهر المنتهية في ٣٠ سبتمبر ٢٠٢٢

شركة تقنيات القمم للحاسبات والنظم التجارية
(شركة مساهمة سعودية مغلقة)

القوائم المالية الأولية الموحدة الموجزة (غير مراجعة) وتقرير فحص المراجع المستقل
لفترة التسعة أشهر المنتهية في ٣٠ سبتمبر ٢٠٢٢

<u>صفحة</u>	<u>فهرس</u>
١	تقرير فحص المراجع المستقل عن القوائم المالية الأولية الموحدة الموجزة
٢	قائمة المركز المالي الأولية الموحدة الموجزة
٣	قائمة الدخل الشامل الأولية الموحدة الموجزة
٤	قائمة التغيرات في حقوق الملكية الأولية الموحدة الموجزة
٥	قائمة التدفقات النقدية الأولية الموحدة الموجزة
١٢-٦	إيضاحات حول القوائم المالية الأولية الموحدة الموجزة



بيكر تيلي م ك م وشركاه
محاسبون قانونيون
ص.ب. ٤٦٧ ٣٠٠، الرياض ١١٣٧٢
المملكة العربية السعودية
هاتف: ١٦٠٠ ١١ ٨٣٥ +٩٦٦
فاكس: ١٦٠١ ١١ ٨٣٥ +٩٦٦

تقرير فحص المراجع المستقل عن القوائم المالية الأولية الموحدة الموجزة

الى السادة المساهمين المحترمين
شركة تقنيات القمم للحاسبات والنظم التجارية
(شركة مساهمة سعودية مغلقة)
الرياض - المملكة العربية السعودية

مقدمة

لقد قمنا بفحص قائمة المركز المالي الاولية الموحدة الموجزة لشركة تقنيات القمم للحاسبات والنظم التجارية ("الشركة") والشركة التابعة لها (يشار إليهما معاً بلفظ "المجموعة") كما في ٣٠ سبتمبر ٢٠٢٢، والقوائم المالية الاولية الموحدة الموجزة للدخل الشامل والتغيرات في حقوق الملكية والتدفقات النقدية لفترة التسعة أشهر المنتهية في ذلك التاريخ، وملخصاً بالسياسات المحاسبية المهمة والإيضاحات التفسيرية الأخرى. والإدارة هي المسؤولة عن إعداد هذه القوائم المالية الأولية الموحدة الموجزة وعرضها وفقاً لمعيار المحاسبة الدولي للمحاسبة (٣٤) "التقرير المالي الأولي" المعتمد في المملكة العربية السعودية. وتتمثل مسؤوليتنا في إبداء استنتاج بشأن هذه القوائم المالية الأولية الموحدة الموجزة استناداً إلى فحصنا.

نطاق الفحص

لقد قمنا بالفحص وفقاً للمعيار الدولي لارتباطات الفحص (٢٤١٠) "فحص المعلومات المالية الأولية المُنفذ من قبل المراجع المستقل للمنشأة"، المعتمد في المملكة العربية السعودية. ويتألف فحص المعلومات المالية الأولية من طرح استفسارات، بشكلٍ أساسي على الأشخاص المسؤولين عن الأمور المالية والمحاسبية، وتطبيق إجراءات تحليلية وغيرها من إجراءات الفحص. ويُعد الفحص أقل بكثير في نطاقه من المراجعة التي يتم القيام بها وفقاً للمعايير الدولية للمراجعة المعتمدة في المملكة العربية السعودية، وتبعاً لذلك فإنه لا يمكننا من الوصول إلى تأكيد بأننا سنصبح على دراية بجميع الأمور المهمة التي يمكن اكتشافها خلال أي من عمليات المراجعة. وبناءً عليه، فإننا لا نبيد أي رأي مراجعة.

الاستنتاج

استناداً إلى فحصنا، فإنه لم ينم إلى علمنا ما يدعونا الي الاعتقاد بأن القوائم المالية الأولية الموحدة الموجزة المرفقة غير معدة، من جميع النواحي الجوهرية، وفقاً لمعيار المحاسبة الدولي (٣٤) "التقرير المالي الأولي" المعتمد في المملكة العربية السعودية.

بيكر تيلي م ك م وشركاه محاسبون قانونيون



ماجد منير النمر
(محاسب قانوني - ترخيص رقم ٣٨١)
الرياض في ٢ ربيع الثاني ١٤٤٤ هـ
الموافق ٢٧ أكتوبر ٢٠٢٢ م

شركة تقنيات القمم للحاسبات والنظم التجارية
(شركة مساهمة سعودية مقفلة)

قائمة المركز المالي الأولية الموحدة الموجزة
كما في ٣٠ سبتمبر ٢٠٢٢
(بالريال السعودي)

٣١ ديسمبر ٢٠٢١ (مراجعة)	٣٠ سبتمبر ٢٠٢٢ (غير مراجعة)	إيضاح	
			الأصول
			الأصول غير متداولة
			ممتلكات ومعدات
٣١٤,٧٧٥	٥٩١,٩٠٧		أصول غير ملموسة
٣,٩٤٣,٨٤١	٤,٦٦٤,١٩٨	٦	أصول حق الاستخدام
١٨٨,٧٠١	١٢١,٩٨٠		إجمالي الأصول غير المتداولة
٤,٤٤٧,٣١٧	٥,٣٧٨,٠٨٥		
			أصول متداولة
			مدينون تجاريون
٢٣,٠٤٦,١٤٩	٢٥,٨٢٧,٣٦٥	٧	إيرادات مستحقة
٨,٦٧٣,٣٨٢	١٨,٠٣٨,٧٤١		مستحق من أطراف ذات علاقة
١,١٣٠,٣٩٧	٣٥٢,٥٠١	٨	مدفوعات مقدماً وأرصدة مدينة أخرى
٢,٠٦٢,٣٧٣	١,٦١٥,٦٨٥	٩	نقد لدى البنوك
٣,٨٠٨,٢٣٠	١,٣٧٥,٢٣٨		إجمالي الأصول المتداولة
٣٨,٧٢٠,٥٣١	٤٧,٢٠٩,٥٢٩		إجمالي الأصول
٤٣,١٦٧,٨٤٨	٥٢,٥٨٧,٦١٤		
			حقوق الملكية والالتزامات
			حقوق الملكية
			رأس المال
٣٠,٠٠٠,٠٠٠	٣٠,٠٠٠,٠٠٠	١٠	احتياطي نظامي
١,٣٠١,٣٧٨	١,٣٠١,٣٧٨		أرباح مبقاة
٨,١٦٠,٣٣٢	١٥,٩٤٨,٥١٤		حقوق الملكية العائدة للمساهمين
٣٩,٤٦١,٧١٠	٤٧,٢٤٩,٨٩٢		حقوق الملكية غير المسيطرة
٣٠٤	٣,٠١٦		مجموع حقوق الملكية
٣٩,٤٦٢,٠١٤	٤٧,٢٥٢,٩٠٨		
			الالتزامات
			الالتزامات غير المتداولة
			التزام عقود الإيجار - الجزء غير المتداول
٨٨,٨٢٨	-		التزام المنافع المحددة للموظفين
١,٠٧٢,٤٦٥	١,١٨٥,٤٦٦		إجمالي الالتزامات غير المتداولة
١,١٦١,٢٩٣	١,١٨٥,٤٦٦		
			الالتزامات المتداولة
			دائنون تجاريون
٤٥٨,٥٩٧	٦٠٠,١٤٠		التزامات عقود الإيجار - الجزء المتداول
٧١,٥٦٣	٧٠,١٥٦		مستحق الى أطراف ذات علاقة
٢٠٣,٦٤٨	١,٩٠٧,١٤٧	٨	مصاريف مستحقة وأرصدة دائنة أخرى
٧٩٦,٢٤٤	٧٩١,٠٥٢	١١	زكاة مستحقة
١,٠١٤,٤٨٩	٧٨٠,٧٤٦	١٢	إجمالي الالتزامات المتداولة
٢,٥٤٤,٥٤١	٤,١٤٩,٢٤١		إجمالي الالتزامات
٣,٧٠٥,٨٣٤	٥,٣٣٤,٧٠٧		إجمالي حقوق الملكية والالتزامات
٤٣,١٦٧,٨٤٨	٥٢,٥٨٧,٦١٤		

تشكل الإيضاحات المرفقة جزءاً لا يتجزأ من هذه القوائم المالية الأولية الموحدة الموجزة

شركة تقنيات القمم للحاسبات والنظم التجارية
(شركة مساهمة سعودية مغلقة)

قائمة الدخل الشامل الأولية الموحدة الموجزة (غير مراجعة)
لفترة التسعة أشهر المنتهية في ٣٠ سبتمبر ٢٠٢٢
(بالريال السعودي)

لفترة التسعة أشهر المنتهية في		إيضاح
٣٠ سبتمبر ٢٠٢١	٣٠ سبتمبر ٢٠٢٢	
١٠,٦٣٧,٤٠٩	١٥,٤٤٦,٨٧٨	١٦ الإيرادات
(٧,١٣٨,٧١١)	(٦,١٥١,٢٤٤)	تكلفة الإيرادات
٣,٤٩٨,٦٩٨	٩,٢٩٥,٦٣٤	مجمل الربح
(١,٥٤٥,٧٩٥)	(١,٧٥٠,٠٧١)	مصاريف عمومية وإدارية
(٢٠,٧٧٥)	(١٥٩,٥٤١)	مصاريف بيع وتوزيع
(١,١٥١,٠٩٨)	١,٨٠٨,٩١٥	٧ عكس / (خسائر) مخصص الخسائر الائتمانية المتوقعة
٧٨١,٠٣٠	٩,١٩٤,٩٣٧	الربح التشغيلي
(٧,٧٨٤)	(٤,٨٣٧)	تكاليف تمويلية
-	٨,٥٠٠	إيرادات أخرى
٧٧٣,٢٤٦	٩,١٩٨,٦٠٠	ربح الفترة قبل الزكاة وضريبة الدخل
(٤٣٣,٥٣١)	(٥٢٨,٧٢٥)	١٢ زكاة وضريبة الدخل
٣٣٩,٧١٥	٨,٦٦٩,٨٧٥	ربح الفترة
-	١٢١,٠١٨	الدخل الشامل الآخر:
(١٢٦,٤٣٧)	-	ينود يعاد تصنيفها إلى الربح أو الخسارة لاحقاً:
(١٢٦,٤٣٧)	١٢١,٠١٨	فروق إعادة ترجمة عملات أجنبية
٢١٣,٢٧٨	٨,٧٩٠,٨٩٣	إعادة قياس التزام المناقح المحددة للموظفين
-	-	الدخل الشامل الآخر (الخسارة الشاملة الأخرى) للفترة
٠,٠٧	٢,٩	١٣
٢١٣,٢٧٨	٨,٦٦٨,٣٧٣	ربحية السهم الأساسية والمخفضة لمساهمي الشركة
-	١,٥٠٢	صافي ربح الفترة العائد إلى:
٢١٣,٢٧٨	٨,٦٦٩,٨٧٥	مساهمي الشركة الأم
-	-	حقوق الملكية غير المسيطرة
٢١٣,٢٧٨	٨,٧٨٩,٦٨٣	الدخل الشامل للفترة العائد إلى:
-	١,٢١٠	مساهمي الشركة الأم
٢١٣,٢٧٨	٨,٧٩٠,٨٩٣	حقوق الملكية غير المسيطرة

تشكل الإيضاحات المرفقة جزءاً لا يتجزأ من هذه القوائم المالية الأولية الموحدة الموجزة

شركة تقنيات القمم للحاسبات والنظم التجارية
(شركة مساهمة سعودية مقفلة)
قائمة التغيرات في حقوق الملكية الأولية الموحدة الموحدة
للفترة السبعة أشهر المنتهية في ٣٠ سبتمبر ٢٠٢٢
(بالريال السعودي)

مجموع حقوق الملكية	حقوق الملكية غير المسيطرة	مجموع حقوق الملكية العائد الي مساهمي الشركة الأم	أرباح مبقاة	احتياطي نظامي	رأس المال	إيضاح
٣٩,٤٦٢,٠١٤	٣٠٤	٣٩,٤٦١,٧١٠	٨,١٦٠,٣٣٢	١,٣٠١,٣٧٨	٣٠,٠٠٠,٠٠٠	كما في ١ يناير ٢٠٢٢ (مراجعة) ربح الفترة الدخل الشامل الأخر للفترة الدخل الشامل للفترة توزيعات ارباح كما في ٣٠ سبتمبر ٢٠٢٢ (غير مراجعة)
٨,٦٦٩,٨٧٦	١,٥٠٢	٨,٦٦٨,٣٧٤	٨,٦٦٨,٣٧٤	-	-	
١٢١,٠١٨	١,٣١٠	١١٩,٨٠٨	١١٩,٨٠٨	-	-	
٨,٧٩٠,٨٩٤	٢,٧١٢	٨,٧٨٨,١٨٢	٨,٧٨٨,١٨٢	-	-	
(١,٠٠٠,٠٠٠)	-	(١,٠٠٠,٠٠٠)	(١,٠٠٠,٠٠٠)	-	-	١٤
٤٧,٢٥٢,٩٠٨	٣,٠١٦	٤٧,٢٤٩,٨٩٢	١٥,٩٤٨,٥١٤	١,٣٠١,٣٧٨	٣٠,٠٠٠,٠٠٠	
٢٧,٦١٠,٥٠٦	-	٢٧,٦١٠,٥٠٦	٢٧,٢٢٠,٥٠٦	٩٠,٠٠٠	٢٧,٦١٠,٥٠٦	كما في ١ يناير ٢٠٢١ (مراجعة) ربح الفترة الدخل الشامل الأخر للفترة الدخل الشامل للفترة كما في ٣٠ سبتمبر ٢٠٢١ (غير مراجعة)
٣٣٩,٧١٥	-	٣٣٩,٧١٥	٣٣٩,٧١٥	-	-	
(١٢٦,٤٣٧)	-	(١٢٦,٤٣٧)	(١٢٦,٤٣٧)	-	-	
٢١٣,٢٧٨	-	٢١٣,٢٧٨	٢١٣,٢٧٨	-	-	
٢٧,٨٢٣,٧٨٤	-	٢٧,٨٢٣,٧٨٤	٢٧,٤٣٣,٧٨٤	٩٠,٠٠٠	٢٧,٨٢٣,٧٨٤	

تشكل الإيضاحات المرفقة جزءاً لا يتجزأ من هذه القوائم المالية الأولية الموحدة الموحدة

شركة تقنيات القمم للحاسبات والنظم التجارية
(شركة مساهمة سعودية مقفلة)

قائمة التدفقات النقدية الأولية الموحدة الموجزة (غير مراجعة)
لفترة التسعة أشهر المنتهية في ٣٠ سبتمبر ٢٠٢٢
(بالريال السعودي)

٣٠ سبتمبر ٢٠٢١	٣٠ سبتمبر ٢٠٢٢	
٧٧٣,٢٤٦	٩,١٩٨,٦٠٠	الأنشطة التشغيلية
		الربح قبل الزكاة وضريبة الدخل
		تعديلات لبنود غير نقدية:
١٤,٣٨٩	٤٦,٩٣٨	استهلاك ممتلكات ومعدات
-	٦٣٢,٦٨٧	إطفاء أصول غير ملموسة
١,١٥١,٠٩٨	(١,٨٠٨,٩١٥)	(عكس) / خسائر مخصص الخسائر الائتمانية المتوقعة
٦١,٨١٨	٦١,٦٤٩	استهلاك أصول حق الاستخدام
١٦٤,٠١٦	٢١٧,٢١١	التزام المنافع المحددة للموظفين المتكبدة
٧,٧٨٤	٤,٨٣٧	تكاليف التمويل
		تغيرات في رأس المال العامل:
(٢,٩٣١,٣٩٥)	(٩٧٢,٣٠١)	مدينون تجاريون
(٨٣٣,٠٠٠)	(٩,٣٦٥,٣٥٩)	مستحق من أطراف ذات علاقة
(٤٠١,٧١٥)	٧٧٧,٨٩٦	مدفوعات مقدماً وأرصدة مدينة أخرى
-	٤٤٦,٦٨٨	إيرادات مستحقة
(٣٩٠,٩٩٩)	١٤١,٥٤٣	دائنون تجاريون
١,١٦١,٥٩٧	(٥,١٩٢)	مصاريف مستحقة وأرصدة دائنة أخرى
(١١٣,٠٦٤)	١,٧٠٣,٤٩٩	مستحق إلى أطراف ذات علاقة
(١,٣٣٦,٢٢٥)	١,٠٧٩,٧٨١	النقد المتوفر من (المستخدم في) العمليات
(٣٩٥,٤١٦)	(٧٦٢,٤٦٨)	زكاة وضريبة دخل مدفوعة
(٤٩,٧١٩)	(١٠٤,٢١٠)	التزام المنافع المحددة للموظفين مدفوعة
(٧,٧٨٤)	-	تكاليف تمويل مدفوعة
(١,٧٨٩,١٤٤)	٢١٣,١٠٣	صافي النقد المتوفر من (المستخدم في) الأنشطة التشغيلية
		الأنشطة الاستثمارية
-	(١,٢٣٢,٠٢٥)	إضافات أصول غير ملموسة
(١٢,٢٣٢)	(٣٢٤,٠٧٠)	إضافات ممتلكات ومعدات
(١٢,٢٣٢)	(١,٥٥٦,٠٩٥)	صافي النقد المستخدم في الأنشطة الاستثمارية
		الأنشطة التمويلية
(٦١,٧١٦)	(٩٠,٠٠٠)	المسدد من التزام عقود الإيجار
-	(١,٠٠٠,٠٠٠)	توزيعات أرباح مدفوعة
(٦١,٧١٦)	(١,٠٩٠,٠٠٠)	صافي النقد المستخدم في الأنشطة التمويلية
(١,٨٦٣,٠٩٢)	(٢,٤٣٢,٩٩٢)	صافي التغير في النقد وما في حكمه خلال الفترة
٢,٠٨٢,٩٧٦	٣,٨٠٨,٢٣٠	النقد وما في حكمه في بداية الفترة
٢١٩,٨٨٤	١,٣٧٥,٢٣٨	النقد وما في حكمه في نهاية الفترة
		معاملات غير نقدية:
-	١٢١,٠١٨	فروق إعادة ترجمة عملات أجنبية عن أصول غير ملموسة

تشكل الإيضاحات المرفقة جزءاً لا يتجزأ من هذه القوائم المالية الأولية الموحدة الموجزة

شركة تقنيات القمم للحاسبات والنظم التجارية
(شركة مساهمة سعودية مغلقة)

إيضاحات حول القوائم المالية الأولية الموحدة الموجزة
لفترة التسعة أشهر المنتهية في ٣٠ سبتمبر ٢٠٢٢

١. التكوين والنشاط

تأسست شركة تقنيات القمم للحاسبات والنظم التجارية ("الشركة") هي شركة شخص واحد ذات مسؤولية محدودة مسجلة في المملكة العربية السعودية تحت السجل التجاري رقم ١١٢٨٠١٣٠٩٠ الصادر من عنيزة بتاريخ ٢٩ ذو القعدة ١٤٣٨ هـ الموافق ٢٢ أغسطس ٢٠١٧ م. بتاريخ ٦ مارس ٢٠٢٢ قرر السيد / واصل بن عبد الله بن عبد العزيز (المالك) تحويل الشكل القانوني للشركة من شركة ذات مسؤولية محدودة الي شركة مساهمة سعودية مغلقة وتم الانتهاء من الاجراءات النظامية في هذا الشأن بتاريخ ٢٧ مارس ٢٠٢٢.

يتمثل نشاط الشركة في البيع بالجملة للحواسيب ومستلزماتها، يشمل (بيع الطابعات وأخبارها)، تقديم خدمات الرسائل القصيرة، تقديم خدمات مشغلي شبكات الاتصالات المتنقلة الافتراضية (MVNO)، نشر البرامج الجاهزة، البيع بالجملة لأجهزة الهواتف ومعدات الاتصال، تقديم خدمات الاتصالات المتنقلة، تقديم خدمة النصوص المسموعة، تقديم خدمات البيع بالجملة للبنية التحتية، أنظمة التشغيل، تقديم خدمة إدارة ومراقبة شبكات الاتصالات والمعلومات، تقديم خدمات الانترنت اللاسلكية، التسجيل لتقديم خدمات الحوسبة السحابية، تحليل النظم.

تتضمن هذه القوائم المالية الأولية الموحدة أصول والتزامات وانشطة المجموعة وفروعها التالية:

الاسم التجاري	رقم السجل التجاري	المدينة
فرع شركة تقنيات القمم للحاسبات والنظم التجارية	٥٨٥٠٠٤١٠٧٣	ابها
فرع شركة تقنيات القمم للحاسبات والنظم التجارية	١١٢٨٠١٦٩٢١	عنيزة
فرع شركة تقنيات القمم للحاسبات والنظم التجارية	١٠١٠٧٦١٠١٢	الرياض
فرع شركة تقنيات القمم للحاسبات والنظم التجارية	١١٢٨٠١٩٨٣٦	عنيزة

تشمل هذه القوائم المالية الأولية الموحدة المركز المالي ونتائج أعمال الشركة والشركة التابعة لها كما هي مبينة في الجدول أدناه:

الشركة التابعة	نسبة الملكية %	كيان الشركة	بلد المنشأ
شركة تقنيات القمم للحاسبات والنظم التجارية	٩٩%	شركة ذات مسؤولية محدودة	مصر

بتاريخ ١٥ يوليو ٢٠٢١ استحوذت الشركة على شركة تقنيات القمم للحاسبات والنظم التجارية - مصر.

٢. بيان الالتزام بالمعايير الدولية للتقرير المالي

تم إعداد هذه القوائم المالية الأولية الموحدة الموجزة وفقاً لمعيار المحاسبة الدولي ٣٤ "التقرير المالي الأولي" المعتمد في المملكة العربية السعودية والمعايير والإصدارات الأخرى المعتمدة من الهيئة السعودية للمراجعين والمحاسبين ويجب قراءة هذه القوائم المالية الأولية الموحدة الموجزة جنباً إلى جنب مع القوائم المالية الموحدة للمجموعة في ٣١ ديسمبر ٢٠٢١. ولا تتضمن هذه القوائم المالية الأولية الموحدة الموجزة كافة المعلومات والإيضاحات المطلوبة لإعداد مجموعة كاملة من القوائم المالية الموحدة المعدة وفقاً للمعايير الدولية للتقرير المالي. لقد تم إدراج السياسات المحاسبية والإيضاحات التفسيرية المحددة لتفسير الأحداث والمعاملات الهامة لفهم التغيرات في المركز المالي الموحد والأداء المالي للمجموعة منذ إعداد القوائم المالية الموحدة للسنة السابقة.

تعتبر الفترة الأولية جزءاً لا يتجزأ من السنة المالية الكاملة، ومع ذلك، فإن نتائج عمليات الفترات الأولية قد لا تكون مؤشراً عادلاً على نتائج عمليات السنة الكاملة.

٣. أساس الإعداد

٣-١ الاعتبارات العامة

تم إعداد هذه القوائم المالية الأولية الموحدة الموجزة باستخدام أساس القياس المحددة في المعايير الدولية للتقرير المالي لكل نوع من أنواع الأصول، الالتزامات، الدخل، والمصاريف. يتم وصف أساس القياس بشكل كامل في السياسات المحاسبية.

تم تطبيق السياسات المحاسبية الرئيسية في إعداد هذه القوائم المالية الأولية الموحدة الموجزة بصورة منتظمة على جميع السنوات المعروضة، ما لم يذكر خلاف ذلك.

يتطلب إعداد القوائم المالية الأولية الموحدة الموجزة وفقاً للمعايير الدولية للتقرير المالي استخدام بعض التقديرات المحاسبية المهمة. كما يتطلب من إدارة المجموعة ممارسة الأحكام في تطبيق السياسات المحاسبية الرئيسية للمجموعة.

تم إعداد هذه القوائم المالية الأولية الموحدة الموجزة وفقاً للتكلفة التاريخية باستثناء قياس خطة المنافع المحددة بالقيمة الحالية للالتزامات المستقبلية باستخدام طريقة وحدة الانتماء المتوقع، بالإضافة إلى ذلك، تم إعداد هذه القوائم المالية الأولية الموحدة الموجزة باستخدام أساس الاستحقاق المحاسبي ومبدأ الاستمرارية.

٣-٢ العملة الوظيفية وعملة العرض الموحدة

يتم عرض القوائم المالية الأولية الموحدة الموجزة بالريال السعودي، وهي العملة الوظيفية للمجموعة.

شركة تقنيات القمم للحاسبات والنظم التجارية
(شركة مساهمة سعودية مقفلة)

إيضاحات حول القوائم المالية الأولية الموحدة الموجزة
لفترة التسعة أشهر المنتهية في ٣٠ سبتمبر ٢٠٢٢

٣. التقديرات والإفتراضات المحاسبية الهامة (تتمة)

٣-٣ استخدام الأحكام والتقديرات

تقوم المجموعة بممارسة بعض الأحكام والتقديرات المتعلقة بالمستقبل. يتم تقويم الأحكام والتقديرات باستمرار بناءً على الخبرة السابقة وعوامل أخرى، بما في ذلك، توقع الأحداث المستقبلية التي يعتقد أنها ملائمة للظروف. وفي المستقبل، قد تختلف النتائج الفعلية عن هذه التقديرات والإفتراضات. إن التقديرات الهامة التي قامت بها الإدارة لتطبيق السياسات المحاسبية للمجموعة والمصادر الرئيسية لتقدير عدم الموثوقية هي نفسها المستخدمة في القوائم المالية السنوية الأخيرة.

٤. ملخص السياسات المحاسبية الهامة

تتوافق السياسات المحاسبية وطرق الاحتساب المطبقة في إعداد القوائم المالية الأولية الموحدة الموجزة مع تلك المتبعة في إعداد القوائم المالية الموحدة السنوية للمجموعة للسنة المنتهية في ٣١ ديسمبر ٢٠٢١، باستثناء ما يتعلق بتطبيق المعايير الجديدة التي دخلت حيز التنفيذ اعتباراً من ١ يناير ٢٠٢٢. لم تقم المجموعة بالتطبيق المبكر لأي معيار أو تفسير أو تعديل آخر صدر، ولكن لم يدخل حيز التنفيذ.

٥. معايير جديدة وتعديل على المعايير والتفسيرات

لا توجد معايير جديدة تم إصدارها، ومع ذلك فإن عدداً من التعديلات على المعايير سارية اعتباراً من ١ يناير ٢٠٢٢ والتي تم شرحها في القوائم المالية الموحدة السنوية للمجموعة، ولكن ليس لها أثر جوهري على القوائم المالية الأولية الموحدة الموجزة للمجموعة.

٦. أصول غير ملموسة

(بالريال السعودي)		
٣١ ديسمبر ٢٠٢١	٣٠ سبتمبر ٢٠٢٢	
مراجعة	غير مراجعة	
		التكلفة
١٧,٥٠٠	٣,٩٨٤,٤٢٨	في بداية الفترة / السنة
٣,٩٦٦,٩٢٨	-	الإضافات
-	١,٣٥٣,٠٤٤	مشاريع تحت التنفيذ
٣,٩٨٤,٤٢٨	٥,٣٣٧,٤٧٢	في نهاية الفترة / السنة
		الإطفاء المتراكم
١٧,٤٩٩	٤٠,٥٨٧	في بداية الفترة / السنة
٢٣,٠٨٨	٦٣٢,٦٨٧	المحمل خلال الفترة / السنة
٤٠,٥٨٧	٦٧٣,٢٧٤	في نهاية الفترة / السنة
٣,٩٤٣,٨٤١	٤,٦٦٤,١٩٨	صافي القيمة الدفترية: كما في نهاية الفترة/السنة

٧. مدينون تجاريون

(بالريال السعودي)		
٣١ ديسمبر ٢٠٢١	٣٠ سبتمبر ٢٠٢٢	
مراجعة	غير مراجعة	
١٦,٩٥٧,٤٤٠	١٨,٨٠٣,١٧٦	مدينون تجاريون
٩,٠٤٤,٧٧٤	٨,١٧١,٣٣٩	مدينون تجاريون - أطراف ذات علاقة (إيضاح ٨)
٢٦,٠٠٢,٢١٤	٢٦,٩٧٤,٥١٥	ينزل: مخصص الخسائر الائتمانية المتوقعة
(٢,٩٥٦,٠٦٥)	(١,١٤٧,١٥٠)	
٢٣,٠٤٦,١٤٩	٢٥,٨٢٧,٣٦٥	

فيما يلي حركة مخصص الخسائر الائتمانية المتوقعة كما يلي:

(بالريال السعودي)		
٣١ ديسمبر ٢٠٢١	٣٠ سبتمبر ٢٠٢٢	
مراجعة	غير مراجعة	
٣,٦٢٦,٥٠٥	٢,٩٥٦,٠٦٥	كما في بداية الفترة / السنة
(٦٧٠,٤٤٠)	(١,٨٠٨,٩١٥)	عكس مخصص الخسائر الائتمانية المتوقعة
٢,٩٥٦,٠٦٥	١,١٤٧,١٥٠	كما في نهاية الفترة / السنة

شركة تقنيات القمم للحاسبات والنظم التجارية
(شركة مساهمة سعودية مغلقة)

إيضاحات حول القوائم المالية الاولية الموحدة الموجزة
لفترة التسعة أشهر المنتهية في ٣٠ سبتمبر ٢٠٢٢

٨- الأرصدة والمعاملات مع الأطراف ذات علاقة

قامت المجموعة خلال السنة بإجراء معاملات مع الأطراف ذات العلاقة المبينة أدناه. إن شروط هذه المعاملات تمت بموافقة إدارة المجموعة وهي من ضمن الأعمال العادية للمجموعة. إن المعاملات المسجلة أدناه تمت مع الأطراف التالية:

العلاقة	الأطراف ذات العلاقة
شريك	السيد/ واصل بن عبد الله بن عبد العزيز الواصل
شركة شقيقة	مؤسسة يرام التجارية
شركة شقيقة	شركة عالم النظم والبرامج
شركة شقيقة	مؤسسة القمة العاشرة
شركة شقيقة	مؤسسة افاق ساهر للمقاولات
شركة شقيقة	شركة الفا جاما التجارية
شركة شقيقة	شركة كوف للدعاية والاعلان
شركة شقيقة	شركة اجيال العروبة للمقاولات
شركة شقيقة	السيد/ انس عبد الرحمن علي

١-٨ بيان بأهم المعاملات مع الأطراف ذات العلاقة

(بالريال السعودي)		طبيعة التعاملات	الطرف ذو العلاقة
٣٠ سبتمبر ٢٠٢١	٣٠ سبتمبر ٢٠٢٢		
غير مراجعة	غير مراجعة		
-	١,٠٠٠,٠٠٠	توزيعات ارباح	السيد/ واصل بن عبد الله بن عبد العزيز الواصل
-	٣,١٩٥,٨٣٤	تمويل	
١٩١,٠٥١	١٧٢,٦١٧	مصاريف مدفوعة بالنيابة	شركة الفا جاما التجارية
٦٧,٢٣٢	٥٠٧,١٨٥	مصاريف مدفوعة بالنيابة	مؤسسة يرام التجارية
-	١,٠٠٠,٠٠٠	تمويل	السيد/ انس عبد الرحمن علي
-	٣١٨	مصاريف مدفوعة بالنيابة	مؤسسة القمة العاشرة
١٧,٢٥٠	-	مبيعات	
١٦٤,٨٣٥	-	مبيعات	شركة عالم النظم والبرامج

٢-٨ مستحق من أطراف ذات علاقة

(بالريال السعودي)		مؤسسة افاق ساهر للمقاولات
٣١ ديسمبر ٢٠٢١	٣٠ سبتمبر ٢٠٢٢	
مراجعة	غير مراجعة	
٨٩٤,١٥٨	٢٤٠,٠٠٠	شركة عالم النظم والبرامج
١٠٨,٥٤٨	١٠٨,٥٤٨	شركة الفا جاما التجارية
٤٨,٢٠٥	٣,٦٣٥	مؤسسة القمة العاشرة
٤٨٦	٣١٨	مؤسسة يرام التجارية
٧٩,٠٠٠	-	
١,١٣٠,٣٩٧	٣٥٢,٥٠١	

٣-٨ مستحق الى أطراف ذات علاقة

(بالريال السعودي)		السيد/ واصل بن عبد الله بن عبد العزيز الواصل
٣١ ديسمبر ٢٠٢١	٣٠ سبتمبر ٢٠٢٢	
مراجعة	غير مراجعة	
٢٠٣,٦٤٨	١,٣٠٣,٩٨٦	السيد/ انس عبد الرحمن علي
-	٦٠٠,٠٠٠	مؤسسة يرام التجارية
-	٢,٨١٥	شركة اجيال العروبة للمقاولات
-	٣٤٦	
٢٠٣,٦٤٨	١,٩٠٧,١٤٧	

شركة تقنيات القمم للحاسبات والنظم التجارية
(شركة مساهمة سعودية مقفلة)

إيضاحات حول القوائم المالية الاولية الموحدة الموجزة
لفترة التسعة أشهر المنتهية في ٣٠ سبتمبر ٢٠٢٢

٩. مدفوعات مقدما وارصدة مدينة أخرى

(بالريال السعودي)		
٣١ ديسمبر ٢٠٢١	٣٠ سبتمبر ٢٠٢٢	
مراجعة	غير مراجعة	
١,٣٣٣,٧٠٠	١,١٥١,٢٦٨	خطابات ضمان لجهات حكومية
٣٨٩,١٠٨	٤٠٨,٥٠٠	مصاريف مدفوعة مقدما
٤٤,٠١٦	٤٣,٥٢٤	عهد وسلف عاملين
٢٥,٨٧٥	١٢,٣٩٣	تأمينات لدى الغير
٢٦٩,٦٧٤	-	أخرى
٢,٠٦٢,٣٧٣	١,٦١٥,٦٨٥	

١٠. رأس المال

يبلغ رأس مال الشركة مبلغ ٣٠ مليون ريال سعودي مقسم إلى ٣ مليون سهم بقيمة اسمية قدرها ١٠ ريال سعودي لكل سهم.

بتاريخ ٦ مارس ٢٠٢٢ قرر السيد/ واصل بن عبد الله بن عبد العزيز التنازل عن ٩٠٠,٠٠٠ سهم وقيمتها الاجمالية ٩ مليون ريال سعودي الي مساهمين جدد بما لها من حقوق وما عليها من التزامات، وتم الانتهاء من الاجراءات النظامية في هذا الشأن بتاريخ ٢٧ مارس ٢٠٢٢.

١١. مصاريف مستحقة وأرصدة دائنة أخرى

(بالريال السعودي)		
٣١ ديسمبر ٢٠٢١	٣٠ سبتمبر ٢٠٢٢	
مراجعة	غير مراجعة	
٣٥١,٢١٨	٦١٨,٠٧٢	ضريبة القيمة المضافة
٣١٣,٨٢٢	١١٩,٨٠٥	مصروفات مستحقة
١٣١,٢٠٤	٥٣,١٧٥	دفعات مقدمة من عملاء
٧٩٦,٢٤٤	٧٩١,٠٥٢	

١٢. زكاة وضريبة الدخل المستحقة

مكونات الوعاء الزكوي

تخضع الشركة للزكاة بواقع ٢,٥٪ من الوعاء الزكوي التقريبي أو صافي الربح المعدل، أيهما أعلى. إن أهم مكونات الوعاء الزكوي وفقاً لأنظمة الزكاة تتكون بشكل رئيسي من حقوق الملكية والمخصصات كما في بداية السنة وصافي الربح المعدل مخصوماً منها صافي القيمة الدفترية للأصول غير المتداولة.

تتكون الزكاة وضريبة الدخل المحملة على الربح أو الخسارة مما يلي:

(بالريال السعودي)		
٣٠ سبتمبر ٢٠٢١	٣٠ سبتمبر ٢٠٢٢	
غير مراجعة	غير مراجعة	
٣٢٨,٩٨٧	٥١٨,٣٨٠	الزكاة
-	١٠,٣٤٥	ضريبة الدخل
٣٢٨,٩٨٧	٥٢٨,٧٢٥	

إن حركة الزكاة وضريبة الدخل المستحقة هو كما يلي:

(بالريال السعودي)		
٣١ ديسمبر ٢٠٢١	٣٠ سبتمبر ٢٠٢٢	
مراجعة	غير مراجعة	
١,٤١٢,٤٢٩	١,٠١٤,٤٨٩	كما في ١ يناير
١,٠٣٤,٢٣٥	٥٢٨,٧٢٥	المحمل للفترة / للسنة
(١٨٨,١٣١)	-	انقضى الغرض منه
(١,٢٤٤,٠٤٤)	(٧٦٢,٤٦٨)	المدفوع خلال الفترة / السنة
١,٠١٤,٤٨٩	٧٨٠,٧٤٦	كما في نهاية الفترة / السنة

شركة تقنيات القمم للحاسبات والنظم التجارية
(شركة مساهمة سعودية مغلقة)

إيضاحات حول القوائم المالية الاولية الموحدة الموجزة
لفترة التسعة أشهر المنتهية في ٣٠ سبتمبر ٢٠٢٢

زكاة وضريبة الدخل المستحقة (تتمة)

وضع الشهادات والربوط الزكوية

قدمت الشركة إقراراتها للهيئة العامة للزكاة والضريبة والجمارك حتى السنة المنتهية في ٣١ ديسمبر ٢٠٢١ وحصلت على شهادات الزكاة حتى ذلك التاريخ. والتي ومازالت قيد المراجعة من قبل الهيئة العامة للزكاة والضريبة والجمارك.

ربحية السهم

يتم احتساب ربحية السهم الأساسية بتقسيم صافي ربح الفترة العائد لمساهمي الشركة على المتوسط المرجح لعدد الأسهم العادية القائمة خلال الفترة. لم تكن هناك أسهم مخفضة قائمة في أي وقت خلال الفترة، وبالتالي، فإن ربحية السهم المخفضة تساوي ربحية السهم الأساسية.

(بالريال السعودي)

٣٠ سبتمبر ٢٠٢١	٣٠ سبتمبر ٢٠٢٢
غير مراجعة	غير مراجعة
٢١٣,٢٧٨	٨,٧٨٩,٦٨٣
٣,٠٠٠,٠٠٠	٣,٠٠٠,٠٠٠
٠,٠٧	٢,٩

صافي الربح العائد لمساهمي الشركة
المتوسط المرجح لعدد الأسهم القائمة خلال الفترة
ربحية السهم الأساسية والمخفضة

توزيعات ارباح

بتاريخ ١٥ يناير ٢٠٢٢ قرر المالك توزيع أرباح نقدية بمبلغ ١,٠٠٠,٠٠٠ ريال سعودي (٢٠٢٠: لاشي).

الأدوات المالية

١-١٥ الأدوات المالية الرئيسية

يتم قياس الأدوات المالية للمجموعة بالتكلفة المطفأة. نظرًا لطبيعتها قصيرة الأجل، فإن القيمة الدفترية لهذه الأدوات المالية مقارنة بقيمتها العادلة. إن الأدوات المالية الرئيسية التي تستخدمها المجموعة والتي تنشأ عنها مخاطر الأدوات المالية هي كما يلي:

(بالريال السعودي)

٣١ ديسمبر ٢٠٢١	٣٠ سبتمبر ٢٠٢٢
مراجعة	غير مراجعة
٢٣,٠٤٦,١٤٩	٢٥,٨٢٧,٣٦٥
٨,٦٧٣,٣٧٣	١٨,٠٣٨,٧٤١
٢,٠٦٢,٣٧٣	١,٦١٥,٦٨٥
٣,٨٠٨,٢٣٠	١,٣٧٥,٢٣٨
٣٧,٥٩٠,١٢٥	٤٦,٨٥٧,٠٢٩

الأصول المالية المقاسة بالتكلفة المطفأة

مدينون تجاريون
إيرادات مستحقة
أرصدة مدينة أخرى
نقد وما في حكمه

الالتزامات المالية المقاسة بالتكلفة المطفأة

غير متداولة:

التزامات عقود الإيجار - الجزء غير المتداول

٨٨,٨٢٨	-
--------	---

متداولة:

التزامات عقود الإيجار - الجزء المتداول
دائنون تجاريون
أرصدة دائنة أخرى

٧١,٥٦٣	٧٠,١٥٦
٤٥٨,٥٩٧	٦٠٠,١٤٠
٧٩٦,٢٤٤	٧٩١,٠٥٢
١,٣٢٦,٤٠٤	١,٤٦١,٣٤٨
١,٤١٥,٢٣٢	١,٤٦١,٣٤٨

إجمالي الالتزامات المالية المقاسة بالتكلفة المطفأة

شركة تقنيات القمم للحاسبات والنظم التجارية
(شركة مساهمة سعودية مغلقة)

إيضاحات حول القوائم المالية الأولية الموحدة الموجزة
لفترة التسعة أشهر المنتهية في ٣٠ سبتمبر ٢٠٢٢

١٥. الأدوات المالية (تتمة)

٢-١٥ إدارة مخاطر الأدوات المالية

كما هو الحال في جميع الشركات الأخرى، تتعرض المجموعة للمخاطر التي تنشأ عن استخدامها للأدوات المالية. ويصف هذا الإيضاح أهداف المجموعة، وسياساتها، وعملياتها؛ لإدارة تلك المخاطر والطرق المستخدمة لقياسها. يتم عرض المزيد من المعلومات الكمية فيما يتعلق بهذه المخاطر في جميع هذه القوائم المالية الأولية الموحدة الموجزة.

لم يكن هنالك تغييرات جوهرية في تعرض المجموعة لمخاطر الأدوات المالية، وأهدافها، وسياساتها، وعملياتها؛ لإدارة تلك المخاطر، أو الأساليب المستخدمة لقياسها من الفترات السابقة، ما لم ينص على خلاف ذلك في هذا الإيضاح.

تعرض المجموعة من خلال عملياتها للمخاطر المالية التالية:

مخاطر الائتمان

مخاطر الائتمان هي المخاطر التي تنشأ مع احتمالية فشل أحد أطراف الأداة المالية في الوفاء بالتزاماته ويتسبب في تكبد الطرف الآخر لخسارة مالية وينشأ بشكل رئيسي من الدفعات والأرصدة المدينة الأخرى، الذمم المدينة التجارية والنقد وما في حكمه. إن الحد الأقصى لتعرض المجموعة لمخاطر الائتمان يقتصر على القيمة الدفترية للأصول المالية المعترف بها في تاريخ التقرير.

مخاطر معدلات العمولات

مخاطر أسعار العمولات تمثل المخاطر الناجمة عن تذبذب قيمة الأدوات المالية بسبب التغيرات في معدلات العمولات السائدة في السوق. لا تتعرض المجموعة حالياً لمخاطر أسعار عمولات جوهرية على أصولها والتزاماتها.

مخاطر العملة

تمثل مخاطر العملة المخاطر الناتجة عن تذبذب قيمة الأدوات المالية بسبب التغيرات في أسعار الصرف الأجنبي. تنشأ مخاطر العملات من الموجودات والمطلوبات المثبتة والمدرجة بعملات تختلف عن عملة نشاط المجموعة. لا تعتقد المجموعة أنها معرضة بشكل جوهري لمخاطر العملة حيث أن غالبية معاملات المجموعة والأرصدة مقومة بالريال السعودي أو الدولار الأمريكي. إن عملة نشاط المجموعة مربوطة بالدولار الأمريكي. إن معاملات المجموعة بعملات غير الريال السعودي أو الدولار الأمريكي ليست جوهرية.

مخاطر السيولة

تمثل مخاطر السيولة مخاطر أن تواجه المجموعة صعوبات في الوفاء بالتزاماتها المرتبطة بالمطلوبات المالية التي يتم تسويتها عن طريق تقديم النقد أو أي أصل مالي آخر. وتتطوي إدارة مخاطر السيولة الحكيمة على الحفاظ على ما يكفي من النقد والأوراق المالية القابلة للتسويق، وتوفر التمويل.

١٦. المعلومات القطاعية

يتمثل نشاط المجموعة في قطاع رئيسي واحد من إيرادات الصيانة والدعم الفني وتوريدات البرمجيات الخاصة وقطاع جغرافي واحد في المملكة العربية السعودية.

(بالريال السعودي)

٣٠ سبتمبر ٢٠٢١	٣٠ سبتمبر ٢٠٢٢
غير مراجعة	غير مراجعة
٨,١٨١,٦٥٢	١٢,٣٢٣,٦٨٣
٢,٠٤٥,٤١٣	٣,١٢٣,١٩٥
٤١٠,٣٤٤	-
١٠,٦٣٧,٤٠٩	١٥,٤٤٦,٨٧٨

الصيانة والدعم الفني
التوريدات
أخرى

توقيت الاعتراف بالإيراد:

(بالريال السعودي)

٣٠ سبتمبر ٢٠٢١	٣٠ سبتمبر ٢٠٢٢
غير مراجعة	غير مراجعة
٢,٤٥٥,٧٥٧	٣,١٢٣,١٩٥
٨,١٨١,٦٥٢	١٢,٣٢٣,٦٨٣
١٠,٦٣٧,٤٠٩	١٥,٤٤٦,٨٧٨

عند نقطة من الزمن
على مدى زمني

شركة تقنيات القمم للحاسبات والنظم التجارية
(شركة مساهمة سعودية مغلقة)

إيضاحات حول القوائم المالية الأولية الموحدة الموجزة
لفترة التسعة أشهر المنتهية في ٣٠ سبتمبر ٢٠٢٢

١٧. الأحداث اللاحقة

تعتد إدارة المجموعة أنه لم تحدث أي أحداث جوهرية بعد نهاية الفترة التي تتطلب التعديل أو الإفصاح في هذه القوائم المالية الأولية الموحدة الموجزة.

١٨. اعتماد القوائم المالية

تم اعتماد القوائم المالية الأولية الموحدة الموجزة من قبل مجلس إدارة الشركة بتاريخ ٢ ربيع الثاني ١٤٤٤ هـ (الموافق ٢٧ أكتوبر ٢٠٢٢ م).

```
include "win32n.inc"
extern MessageBoxA
import MessageBoxA user32.dll
extern ExitProcess
import ExitProcess kernel32.dll

SECTION code use32 class=code
..start:

push UINT MB_OK
push LPCTSTR window_title
push LPCTSTR banner
push HWND NULL
call [MessageBoxA]

push UINT NULL
call [ExitProcess]

SECTION data use32 class=data
banner: db "Hello, world!"
window_title: db "Hello"
```



تقنيات القمم للحاسبات والنظم
Alqemam For Computers & Systems