



تكوين
Takween

تكوين المتطورة للصناعات
Takween Advanced Industries

قيادة الإبداع
Leading Innovation



إشعار هام

تحتوي نشرة الإصدار هذه («نشرة الإصدار») على تفاصيل وافية عن شركة تكوين المتطورة للصناعات وعن أسهم حقوق الأولوية المطروحة للاكتتاب. وعند التقدم بطلب للاكتتاب في الأسهم الجديدة، ستتم معاملة المستثمرين على أساس أن طلباتهم تستند إلى المعلومات التي تحتويها نشرة الإصدار هذه والتي يمكن الحصول على نسخة منها من المقر الرئيسي للشركة ومن مدير الاكتتاب أو من خلال زيارة المواقع الإلكترونية لكل من الشركة (www.takweenai.com) والمستشار المالي (www.wasatah.com.sa) ومدير الاكتتاب (www.nefaie.com) وموقع هيئة السوق المالية (www.cma.org.sa).

سيتم نشر نشرة الإصدار والتأكد من إتاحتها للجمهور خلال فترة لا تقل عن (١٤) يوماً قبل موعد انعقاد الجمعية العامة غير العادية الخاصة بزيادة رأس المال، وفي حال عدم موافقة الجمعية العامة غير العادية خلال ستة أشهر من تاريخ موافقة الهيئة على تسجيل وطرح حقوق الأولوية عُدت موافقة الهيئة ملغاة.

وقد قامت الشركة بتعيين شركة الوساطة المالية («وساطة كابيتال») كمستشار مالي («المستشار المالي») وشركة مجموعة النفيعي للاستثمار («النفيعي للاستثمار») مدير الاكتتاب («مدير الاكتتاب»). كما قامت الشركة بتعيين شركة الوساطة المالية («وساطة كابيتال») للعمل كمعهد لتغطية («معهد التغطية») وذلك فيما يتعلق بطرح أسهم حقوق الأولوية لزيادة رأس مال الشركة بموجب هذه النشرة.

تحتوي نشرة الإصدار هذه على معلومات قُدمت ضمن طلب التسجيل وطرح الأوراق المالية بحسب متطلبات قواعد طرح الأوراق المالية والالتزامات المستمرة الصادرة عن هيئة السوق المالية بالمملكة العربية السعودية (المشار إليها بـ «الهيئة») وطلب قبول إدراج الأوراق المالية بحسب متطلبات قواعد الإدراج الخاصة بالسوق المالية السعودية. ويتحمل أعضاء مجلس الإدارة الذين تظهر أسماؤهم في هذه النشرة مجتمعين ومنفردين كامل المسؤولية عن دقة المعلومات الواردة في نشرة الإصدار هذه، ويؤكدون بحسب علمهم واعتقادهم، بعد إجراء جميع الدراسات الممكنة وإلى الحد المعقول، أنه لا توجد أيّ وقائع أخرى يمكن أن يؤدي عدم تضمينها للنشرة إلى جعل أيّ إفادة واردة فيها مضللة. ولا تتحمل الهيئة والسوق المالية السعودية أيّ مسؤولية عن محتويات هذه النشرة، ولا تعطي أيّ تأكيدات تتعلق بدقتها أو اكتمالها، وتخيلان نفسيهما صراحة من أيّ مسؤولية مهما كانت عن أيّ خسارة تنتج عما ورد في هذه النشرة أو عن الاعتماد على أيّ جزء منها. وعلى الرغم من أن الشركة قد قامت بكافة الدراسات المعقولة للتحري عن صحة المعلومات الواردة في هذه النشرة في تاريخ إصدارها، إلا أن جزءاً من المعلومات الواردة في هذه النشرة تم الحصول عليها من مصادر خارجية، ومع أنه لا يوجد لدى الشركة أو أي من مدراءها أو أعضاء مجلس إدارتها أو المستشار المالي أو أي من مستشاري الشركة الواردة أسماؤهم في الصفحة (و، ز) («المستشارون») أي سبب للاعتقاد بأن هذه المعلومات غير دقيقة في جوهرها، إلا أنه لم يتم التحقق بصورة مستقلة من هذه المعلومات، وبالتالي لا يمكن تقديم أي التزام أو إفادة فيما يتعلق بدقة هذه المعلومات أو اكتمالها.

إن المعلومات التي تضمنتها نشرة الإصدار هذه كما في تاريخ إصدارها عرضة للتغيير، لاسيما أن الوضع المالي للشركة وقيمة أسهم الاكتتاب يمكن أن تتأثر بشكل سلبي نتيجة للتطورات المستقبلية مثل عوامل التضخم ومعدلات الفائدة والضرائب أو غيرها من العوامل الاقتصادية والسياسية أو العوامل الأخرى الخارجة عن سيطرة الشركة (فضلاً راجع القسم (٢) «عوامل المخاطرة»). ولا يجوز اعتبار تقديم نشرة الإصدار هذه أو أية معلومات شفوية أو كتابية متعلقة بأسهم الطرح أو تفسيرها أو الاعتماد عليها، بأي شكل من الأشكال، على أنها وعد أو تأكيد أو إقرار بشأن تحقق أي إيرادات أو نتائج أو أحداث مستقبلية.

لا يجوز اعتبار نشرة الإصدار هذه بمثابة توصية من جانب الشركة أو من أعضاء مجلس إدارتها أو أي من مستشاريها للمشاركة في عملية الاكتتاب في أسهم حقوق الأولوية. وتعتبر المعلومات الموجودة في نشرة الإصدار هذه ذات طبيعة عامة تم إعدادها دون الأخذ في الاعتبار الأهداف الاستثمارية الفردية أو الوضع المالي أو الاحتياجات الاستثمارية الخاصة. ويتحمل كل شخص (طبيعي أو اعتباري) مستلم لنشرة الإصدار هذه، وقبل اتخاذ قرار بالاستثمار، مسؤولية الحصول على استشارة مهنية من مستشار مالي مرخص له من قبل الهيئة بخصوص الاكتتاب لتقييم مدى ملائمة هذا الاستثمار والمعلومات الواردة بخصوصه في نشرة الإصدار هذه للأهداف والأوضاع والاحتياجات المالية الخاصة به.

وسيكون بإمكان المساهمين المقيدين وغيرهم من عامة المستثمرين («المستثمرين الجدد») - الذين يجوز لهم تداول الحقوق والاكتتاب في الأسهم الجديدة - التداول والاكتتاب في أسهم حقوق الأولوية في السوق المالية السعودية («تداول» أو «السوق»). وتبدأ فترة التداول وفترة الاكتتاب بعد (٣) أيام عمل من موافقة الجمعية العامة غير العادية المتضمنة الموافقة على زيادة رأس المال في يوم الإثنين ٠٨/٠٩/١٤٤٥هـ (الموافق ٢٤/٠٢/٢٠٢٤م) على أن تنتهي فترة التداول في يوم الثلاثاء ١٧/٠٨/١٤٤٥هـ (الموافق ٢٧/٠٢/٢٠٢٤م) («فترة التداول»). بينما تستمر فترة الاكتتاب حتى نهاية يوم الأحد ٢٢/٠٨/١٤٤٥هـ (الموافق ٠٣/٠٣/٢٠٢٤م) («فترة الاكتتاب»). وتجدر الإشارة إلى أن فترة التداول وفترة الاكتتاب سوف تبدآن في نفس اليوم في حين تستمر فترة التداول حتى انتهاء اليوم السادس من بداية الفترة، بينما تستمر فترة الاكتتاب حتى نهاية اليوم التاسع من بداية نفس الفترة.

وسيكون بإمكان المساهمين المقيدين تداول حقوق الأولوية خلال فترة التداول وذلك من خلال بيع الحقوق المكتسبة أو جزء منها أو شراء حقوق إضافية عن طريق السوق، كما سيكون بإمكان المستثمرين الجدد خلال فترة التداول القيام بشراء حقوق عن طريق السوق وبيع الحقوق التي يتم شراؤها خلال فترة التداول.

وسيتاح الاكتتاب في الأسهم الجديدة خلال فترة الاكتتاب على مرحله واحدة وفقاً لما يلي:

١. سيتاح في هذه الفترة لجميع المساهمين المقيدين والمستثمرين الجدد الاكتتاب في الأسهم الجديدة.
٢. سيتاح للمساهم المقيّد الاكتتاب مباشرة بعدد أسهمه خلال فترة الاكتتاب. وفي حال شراء حقوقاً جديدة فسيتاح له الاكتتاب بها بعد انتهاء فترة تسويتها (يومي عمل).
٣. سيتاح للمستثمرين الجدد الاكتتاب في الأسهم الجديدة بعد تسوية عملية شراء الحقوق مباشرة (يومي عمل).
٤. سيتاح الاكتتاب إلكترونياً عن طريق المحفظة الاستثمارية في منصات وتطبيقات التداول التي يتم من خلالها إدخال أوامر البيع والشراء بالإضافة إلى الاكتتاب في القنوات والوسائل الأخرى المتوفرة لدى الوسيط.

وفي حال تبقى أسهم لم يكتب بها بعد انتهاء فترة الاكتتاب («الأسهم المتبقية») فستطرح تلك الأسهم على عدد من المستثمرين ذوي الطابع المؤسسي (ويشار إليهم بـ «المؤسسات الاستثمارية») (ويشار إلى عملية الطرح هذه بـ «الطرح المتبقي»). وتقوم تلك المؤسسات الاستثمارية بتقديم عروضها لشراء الأسهم المتبقية وسيتم استقبال تلك العروض ابتداءً من الساعة العاشرة صباحاً يوم الأربعاء ١٤٤٥/٠٨/٢٥ هـ (الموافق ٢٠٢٤/٠٣/٠٦ م) وحتى الساعة الخامسة مساءً من يوم الخميس ١٤٤٥/٠٨/٢٦ هـ (الموافق ٢٠٢٤/٠٣/٠٧ م) («فترة الطرح المتبقي»). وسيتم تخصيص الأسهم المتبقية للمؤسسات الاستثمارية ذات العرض الأعلى ثم الأقل فالأقل (شرط أن لا يقل عن سعر الطرح) على أن يتم تخصيص الأسهم بالتناسب على المؤسسات الاستثمارية التي تقدم نفس العرض. أما بالنسبة لكسور الأسهم فسيتم إضافتها للأسهم المتبقية ومعاملتها بالمثل، وسيتم تسديد إجمالي سعر الطرح المحصل من عملية الطرح المتبقي للشركة وتوزع باقي متحصلات عملية الطرح (إن وجدت) (بما يتجاوز سعر الطرح) بدون احتساب أي رسوم أو استقطاعات على مستحقيها كل بحسب ما يستحقه في موعد أقصاه الإثنين ١٤٤٥/١٠/٠٦ هـ (الموافق ٢٠٢٤/٠٤/١٥ م). علماً بأن المستثمر الذي لم يكتب أو يبيع حقوقه، وأصحاب كسور الأسهم، قد لا يحصلون على أي مقابل إذا تم البيع في فترة الطرح المتبقي بسعر الطرح.

وفي حال لم تكتب المؤسسات الاستثمارية في جميع الأسهم المتبقية وكسور الأسهم، فسيخصص ما تبقى من أسهم لمتعهدي التغطية الذي سيقوم بشرائها بسعر الطرح (فضلاً راجع القسم (١٢) «المعلومات المتعلقة بالأسهم واحكام الطرح وشروطه»). وسيتم الإعلان عن عملية التخصيص النهائية في موعد أقصاه الثلاثاء ١٤٤٥/٠٩/٠٢ هـ (الموافق ٢٠٢٤/٠٣/١٢ م) («تاريخ التخصيص») (فضلاً راجع القسم (١٢) «المعلومات المتعلقة بالأسهم واحكام الطرح وشروطه»).

معلومات عن القطاع والسوق

تم الحصول على المعلومات والبيانات المتعلقة بالاقتصاد السعودي وبقطاع صناعة العبوات البلاستيكية وبيانات السوق الواردة في هذه النشرة من إدارة الشركة والتي اعتمدت على مصادر عامة ومختلفة. وبالرغم من عدم وجود أي سبب للاعتقاد بأن هذه المعلومات تفتقر إلى الدقة في جوهرها، إلا أن أعضاء مجلس الإدارة وإدارة الشركة والمستشارين لم يتحققوا بشكل مستقل من صحة هذه المعلومات والبيانات، وبالتالي لا يمكن إعطاء بيان أو تأكيد واضح بشأن صحة هذه المعلومات واكتمالها.

المعلومات المالية

تم إعداد القوائم المالية الموحدة المدققة للشركة للسنوات المالية المنتهية في ٢١ ديسمبر ٢٠٢٠ م و ٢١ ديسمبر ٢٠٢١ م و ٢١ ديسمبر ٢٠٢٢ م والقوائم المالية الأولية المفحوصة للفترة المنتهية في ٢١ مارس ٢٠٢٣ م والإيضاحات المرفقة بها وفقاً للمعايير الدولية للتقارير المالية (IFRS) المعتمدة في المملكة العربية السعودية والمعايير والإصدارات الأخرى التي اعتمدها الهيئة السعودية للمراجعين والمحاسبين (SOCPA). وقد تمت مراجعة وتدقيق البيانات المالية للشركة عن السنة المالية المنتهية في ٢١ ديسمبر ٢٠٢٠ م من قبل شركة إبراهيم أحمد البسام وشركاؤه محاسبون قانونيون - البسام وشركاؤه وقد تمت مراجعة وتدقيق البيانات المالية للشركة عن السنوات المالية المنتهية في ٢١ ديسمبر ٢٠٢١ م و ٢١ ديسمبر ٢٠٢٢ م والقوائم المالية الأولية المفحوصة للفترة المنتهية في ٢١/٠٣/٢٠٢٣ م من قبل شركة سليمان عبدالله الخراشي وشركاه (محاسبون ومراجعون قانونيون)، تقوم الشركة بإصدار قوائمها المالية بالريال السعودي.

وتجدر الإشارة إن بعض المعلومات المالية والإحصائية التي تحتوي عليها هذه النشرة تم تقريبها إلى أقرب عدد صحيح. فإذا تم جمع الأرقام الواردة في الجدول، قد يظهر اختلاف بسيط في الأرقام المذكورة بالجدول مقارنة بتلك المذكورة في هذه النشرة.

التوقعات والإفادات المستقبلية

لقد تم إعداد التوقعات المستقبلية التي تضمنتها هذه النشرة على أساس افتراضات مُحددة ومُعلنة تم ذكرها في المواضيع ذات العلاقة. وقد تختلف ظروف التشغيل عن الافتراضات المستخدمة، وبالتالي فإنه لا يوجد أي ضمان أو تعهد فيما يتعلق بدقة أو اكتمال أي من هذه التوقعات. وتؤكد الشركة بأن الإفادات الواردة في هذه النشرة تمت بناءً على العناية المهنية اللازمة. تمثل بعض البيانات الواردة في هذه النشرة بيانات حول التطلعات المستقبلية. ويُستدل على هذه البيانات المستقبلية بصورة عامة من خلال طريقة استخدام بعض الكلمات مثل «تعتزم/ تخطط» أو «تقدر» أو «تعتقد» أو «تتوقع» أو «من الممكن» أو «سوف» أو «ينوي» أو «ينبغي» أو «متوقع» أو «قد» أو «يعتقد» أو الصيغ النافية من هذه المفردات وغيرها من المفردات المقاربة أو المشابهة لها في المعنى.

وتعكس بيانات التطلعات هذه وجهة نظر الشركة الحالية وإدارتها فيما يتعلق بأحداث مستقبلية، ولكنها ليست ضماناً للأداء المستقبلي. وهناك العديد من العوامل التي قد تؤدي إلى أن تكون النتائج الفعلية أو الأداء أو الإنجازات التي تحققها الشركة، مختلفة بشكل كبير عن أية نتائج أو أداء أو إنجازات مستقبلية يمكن أن يعبر عنها صراحةً أو ضمناً في بيانات تلك التطلعات. وقد تم استعراض أهم المخاطر أو العوامل التي يمكن أن تؤدي إلى مثل هذا الأثر بصورة أكثر تفصيلاً في أقسام أخرى من هذه النشرة (راجع القسم (٢) «عوامل المخاطرة»). وفيما لو تحقق واحد أو أكثر من هذه المخاطر أو الأمور غير المتوقعة، أو ثبت عدم صحة أو دقة أي من الافتراضات التي تم الاعتماد عليها، فإن النتائج الفعلية قد تختلف بشكل جوهري عن تلك المذكورة في هذه النشرة من توقعات واعتقادات أو تقديرات أو خطط.

مع مراعاة المادة رقم (٤٩) من قواعد طرح الأوراق المالية والالتزامات المستمرة، يجب على المُصدر تقديم نشرة إصدار تكميلية إلى الهيئة إذا علم المُصدر في أي وقت بعد تاريخ نشر نشرة الإصدار هذه وقبل اكتمال الطرح بأي من الآتي: (١) وجود تغيير مهم في أمور جوهرية واردة في نشرة الإصدار، (٢) ظهور أي مسائل مهمة كان يجب تضمينها في نشرة الإصدار. وباستثناء هاتين الحالتين، فإن المُصدر لا يعتزم تحديث أو تعديل أية معلومات تتضمنها هذه النشرة سواءً كان ذلك نتيجة معلومات إضافية جديدة أو نتيجة حوادث مستقبلية أو غير ذلك تتعلق بالشركة أو القطاع أو عوامل المخاطرة. ونتيجة لهذه المخاطر وغيرها من المخاطر، والافتراضات، فإن الأحداث وظروف التطلعات المستقبلية المبينة في هذه النشرة قد لا تحدث على النحو الذي تتوقعه الشركة، أو ربما لا تحدث إطلاقاً، وعليه فإنه يجب على المستثمرين المحتملين دراسة جميع بيانات التطلعات المستقبلية على ضوء هذه التفسيرات، مع عدم الاعتماد على التطلعات المستقبلية بشكل أساسي.

دليل الشركة

أعضاء مجلس الإدارة وأمين السر:

تاريخ العضوية	الأسهم المملوكة						الصفة	العمر	الجنسية	المنصب	الاسم***
	نسبة	الإجمالي	النسبة	غير مباشر**	النسبة	مباشر					
٢٠٢٣/٠١/٢١م	١٢,٥٠٤٩٧٧٩٪	٥,٥٨٦,٩٥٨	٦,٤٩٢٩٢٪	٣,٠١٦,٩١٠	٦,٠١٢٠٥٧٩٪	٢,٧٩٣,٤٧٩	غير مستقل	غير تنفيذي	٤٩	سعودي	الرئيس عبدالمحسن محمد العثمان
٢٠٢٣/٠١/٢١م	-	-	-	-	-	-	مستقل	غير تنفيذي	٥٧	سعودي	نائب الرئيس صالح بن حسن العفالق
٢٠٢٣/٠١/٢١م	٠,٠٠١٢٢٦٧٪	٥٧٠	-	-	٠,٠٠١٢٢٦٧٪	٥٧٠	غير مستقل	غير تنفيذي	٦٤	أسترالي	عضو جورج الخوري ابراهام
٢٠٢٣/٠١/٢١م	٠,٠٠١٠٥٢٤١٤٪	٤٨٩	-	-	٠,٠٠١٠٥٢٤١٤٪	٤٨٩	مستقل	غير تنفيذي	٥٤	سعودي	عضو خالد ناصر المعمر
٢٠٢٣/٠١/٢١م	-	-	-	-	-	-	مستقل	غير تنفيذي	٥٧	سعودي	عضو حسان بن عاصم قباني
٢٠٢٣/٠٧/٢٤م	-	-	-	-	-	-	مستقل	غير تنفيذي	٦١	بريطاني	عضو عمار زاهد محمد****
-	-	-	-	-	-	-	-	-	-	-	عضو شاغر****
٢٠٢٣/٠٩/٢٧م	-	-	-	-	-	-	غير مستقل	تنفيذي	٤١	أردني	أمين السر محمد فائق مصطفى*****

المصدر: الشركة

* تعني الاسهم المملوكة من قبل اعضاء مجلس الادارة بشكل مباشر أو غير مباشر في الشركة من خلال ملكيتهم في شركات تملك أسهم في الشركة أو الأسهم المملوكة من قبل أقرباء أعضاء مجلس الإدارة سواء بشكل مباشر أو من خلال ملكيتهم في شركات تملك أسهم في الشركة.

** تتمثل ملكية عبدالمحسن العثمان الغير مباشرة في ملكيته ١٤٪ في شركة العثمان القابضة.

*** وافقت الجمعية العامة (العادية) باجتماعها المنعقد بتاريخ ١١/٠٦/١٤٤٤هـ (الموافق ٠٤/٠١/٢٠٢٣م) على انتخاب أعضاء مجلس الإدارة من بين المرشحين للدورة القادمة التي تبدأ اعتباراً من تاريخ ٢١/٠١/٢٠٢٣م لمدة ٣ سنوات تنتهي في تاريخ ٢٠/٠١/٢٠٢٦م.

**** بتاريخ ٢٥/١٢/١٤٤٤هـ الموافق ١٣/٠٧/٢٠٢٣م تم قبول استقالة المهندس/ ابراهيم بن يوسف المبارك (عضو غير تنفيذي) من عضوية مجلس الإدارة وكذلك استقالته من عضوية لجنة المراجعة، علماً بأنه قد تم استلام الاستقالة بتاريخ ٢٥/١٢/١٤٤٤هـ الموافق ١٣/٠٧/٢٠٢٣م وتعتبر سارية من تاريخ استلامها، وتأتي الاستقالة نظراً لظروفه الشخصية. وبتاريخ ٢٤-٠٧-٢٠٢٣م وافق المجلس على تعيين الأستاذ/ عمار زاهد محمد عضواً في مجلس الإدارة (عضو مستقل) في المركز الشاغر بالمجلس واستكمال الدورة الحالية للمجلس والتي تنتهي بتاريخ ٢٠-٠١-٢٠٢٦م - سيعرض تعيين عضو مجلس الإدارة المعين من قبل المجلس عند اجتماع أول جمعية عامة مقبل.

***** بتاريخ ١٦/٠٢/١٤٤٥هـ (الموافق ٠١/٠١/٢٠٢٣م) قرر مجلس إدارة الشركة الموافقة على قبول استقالة الأستاذ جميل عبدالله الملحم من عضوية مجلس الإدارة اعتباراً من ٢٨/٠٩/٢٠٢٣م.

***** بتاريخ ١٢/٠٢/١٤٤٥هـ (الموافق ٢٧/٠٩/٢٠٢٣م) قرر مجلس إدارة الشركة إعفاء أمين سر المجلس السيد/أحمد علي الزيات من أمانة سر المجلس وتعيين الأستاذ/محمد فائق مصطفى كأمين سر جديد للمجلس ابتداء من تاريخ ٢٧/٠٩/٢٠٢٣م وللفترة المتبقية في الدورة الحالية للمجلس.

- الشركة ملتزمة بالحد الأدنى لعدد اجتماعات المجلس وقد تبين أن عدد اجتماعات المجلس قد بلغ أربعة (٤) اجتماعات خلال العام ٢٠٢٠م وأربعة (٤) اجتماعات خلال العام ٢٠٢١م وأربعة (٤) اجتماعات خلال العام ٢٠٢٢م واجتماعين (٢) حتى يوليو ٢٠٢٣م.

عنوان الشركة



تكوين المتطورة للصناعات
Takween Advanced Industries

شركة تكوين المتطورة للصناعات
الدور ١٦، أبراج العثمان، طريق الملك سعود بن عبد العزيز،
ص.ب ٢٥٠٠ الخير ٣١٩٥٢
المملكة العربية السعودية
هاتف: ٨٥٢٤٣٥٥ (١٣) +٩٦٦
فاكس: ٨٥٢٤٣٤٣ (١٣) +٩٦٦
موقع إلكتروني: www.takweenai.com
بريد إلكتروني: info@takweenai.com

ممثل الشركة المفوض الثاني

محمد فائق مصطفى
مدير المراجعة الداخلية / المدير المكلف لعلاقات المستثمرين والحوكمة
والاستدامة - مستشار الحوكمة
ص.ب ٢٥٠٠ الخير ٣١٩٥٢
هاتف: ٨٥٢٤٣٣٥ (١٣) +٩٦٦
فاكس: ٨٥٢٤٣٤٣ (١٣) +٩٦٦
موقع إلكتروني: www.takweenai.com
بريد إلكتروني: mohammad.mustafa@takweenai.com

ممثل الشركة المفوض الأول

خالد بن ناصر المعمر
عضو مجلس الإدارة
ص.ب ٩٣١٦ الرياض ١١٤١٣
هاتف: ٢٥٤١٥٩٤ (١١) +٩٦٦
فاكس: لا يوجد
موقع إلكتروني: www.takweenai.com
بريد إلكتروني: K.al-muammar@hotmail.com

تداول السعودية Saudi Exchange

شركة تداول السعودية

طريق الملك فهد - العليا ٦٨٩٧
وحدة رقم: ١٥
الرياض ١٢٢١١-٣٣٨٨
المملكة العربية السعودية
هاتف: ٠١٩١٩ ٩٦٦٩٢٠٠
فاكس: ٠١٨٩١٣٣ ٩٦٦١١٢١٨
الموقع الإلكتروني: www.saudiexchange.com.sa
البريد الإلكتروني: csc@saudiexchange.sa

المستشارون

المستشار المالي ومنتدى التغطية

wasatah capital
وساطة كابيتال



شركة الوساطة المالية (وساطة كابيتال)
الرياض - شارع العليا العام مبنى رقم ٧٤٥٩
الرقم الفرعي ٢٢٠٧ حي المروج، الرمز البريدي ١٢٢٨٢
ص.ب ٥٠٣١٥، الرياض ١١٥٢٣
المملكة العربية السعودية
هاتف: +٩٦٦ ١١ ٤٩٤٤٠٦٧
فاكس: +٩٦٦ ١١ ٤٩٤٤٢٠٥
الموقع الإلكتروني: www.wasatah.com.sa
البريد الإلكتروني: info@wasatah.com.sa

مدير الاككتاب



مجموعة النفيعي للإستثمار
AL-NEFAIE INVESTMENT GROUP

شركة مجموعة النفيعي للاستثمار
مركز بن حمران، شارع التحلية، الدور السابع مكتب رقم BV٠٤
ص.ب ١٧٣٨١ جده ٢١٤٨٤
المملكة العربية السعودية
هاتف: +٩٦٦١٢٦٦٥٠٧١
فاكس: +٩٦٦١٢٦٦٥٥٧٢٣
الموقع الإلكتروني: www.nefaie.com
البريد الإلكتروني: info@nefaie.com

المستشار القانوني



شركة خليجيون للاستشارات القانونية
طريق الملك فهد، حي الصحافة
ص.ب ٦١١٨ الرياض ١١٣٢١
المملكة العربية السعودية
هاتف: +٩٦٦ ١١ ٢١١٨٠٠٠
فاكس: +٩٦٦ ١١ ٢١١٨٠٠١
الموقع الإلكتروني: www.glaco.com
البريد الإلكتروني: capitalmarkets@glaco.com

المحاسب القانوني للشركة للعام المالي المنتهي في ٣١ ديسمبر ٢٠٢٠ م



شركة إبراهيم أحمد البسام وشركاؤه
محاسبون قانونيون - البسام وشركاؤه
(عضو بي كي اف العالمية)

شركة إبراهيم أحمد البسام وشركاؤه محاسبون قانونيون
البسام وشركاؤه - PKF
طريق الأمير عبد العزيز بن مساعد - حي السليمانية
ص.ب. ٦٩٦٥٨ - الرياض ١١٥٥٧
المملكة العربية السعودية
هاتف: +٩٦٦ ١١ ٢٠٦٥٣٣٣
فاكس: +٩٦٦ ١١ ٢٠٦٥٤٤٤
الموقع الإلكتروني: www.pkfbassam.com
البريد الإلكتروني: info.sa@pkf.com

المحاسب القانوني للشركة للأعوام المالية المنتهية في ٢٠٢١م و٢٠٢٢م والفترة المالية المنتهية في ٣١ مارس ٢٠٢٣م

شركة سليمان عبدالله الخراشي وشركاه (محاسبون ومراجعون قانونيون)

الرياض - شارع التخصصي

ص.ب ٨٢٠٦ الرياض ١١٤٨٢

المملكة العربية السعودية

هاتف: +٩٦٦ ٩٢٠٠٢٨٢٢٩

فاكس: +٩٦٦ ١١ ٤٧٧٤٩٢٤

الموقع الإلكتروني: www.alkharashicaa.com

البريد الإلكتروني: general@alkharashicaa.com

mazars

تنويه: جميع الجهات المذكورة أعلاه أعطت موافقتها الكتابية على الإشارة إلى أسمائها وشعاراتها وإفاداتها في الشكل والمضمون الذي ورد في نشرة الإصدار هذه، كما لم يتم سحب تلك الموافقة كما في تاريخ هذه النشرة، ولا يمتلك أي من المستشارين والمحاسب القانوني أو العاملين لديهم أو أي من أقاربهم أية أسهم أو مصلحة مهما كان نوعها في الشركة أو شركتها التابعة كما في تاريخ هذه النشرة.

ملخص الطرح

يجب على المستثمرين الراغبين في الاكتتاب في أسهم هذا الطرح قراءة نشرة الإصدار كاملة قبل اتخاذ قرارهم الاستثماري المتعلق بالاكتتاب في أسهم حقوق الأولوية، حيث أن ملخص الطرح غير كافي لاتخاذ قرار استثماري ومن الضروري مراعاة ما ورد في قسم (إشعار هام) وقسم (عوامل المخاطرة) من هذه النشرة. وفيما يلي ملخص عن الطرح:

<p>شركة تكوين المتطورة للصناعات («تكوين» أو «الشركة») شركة مساهمة عامة سعودية تأسست الشركة بموجب القرار الوزاري رقم (٣٩١/ق) بتاريخ ١٤٣١/١٢/٢٨هـ الموافق (٢٠١٠/١٢/٠٤م) وسجل تجاري رقم (٢٠٥١٠٤٤٣٨١) وتاريخ ١٤٣٢/٠١/٠٩هـ الموافق (٢٠١٠/١٢/١٥م) الصادر من مدينة الخبر يقع المقر الرئيسي في مدينة الخبر في المملكة العربية السعودية.</p> <p>بتاريخ ١٤٣٣/٠٣/١٥هـ (الموافق ٢٠١٢/٠٢/٠٧م) تم إدراج أسهم الشركة في السوق السعودي برأس مال بلغ ثلاثمائة مليون (٣٠٠,٠٠٠,٠٠٠) ريال سعودي مقسم إلى ثلاثين مليون (٣٠,٠٠٠,٠٠٠) سهم عادي وبقية اسمية قدرها عشرة (١٠) ريالات للسهم الواحد، حيث تم طرح ما نسبته ٣٠٪ من الأسهم للاكتتاب العام من قبل الجمهور. يبلغ رأس مال الشركة الحالي أربعمائة وأربعة وستون مليون وستمائة وستة وأربعون ألف وستون (٤٦٤,٦٤٦,٠٦٠) ريال سعودي، مقسم إلى ستة وأربعون مليون وأربعمائة وأربعة وستون ألف وستمائة وستة (٤٦,٤٦٤,٦٠٦) سهم عادي بقيمة اسمية قدرها عشرة (١٠) ريالات للسهم الواحد مدفوعة القيمة بالكامل.</p>	<p>اسم المصدر ووصفه ومعلومات عن تأسيسه</p>																									
<p>تمارس الشركة نشاطها بموجب السجل التجاري رقم (٢٠٥١٠٤٤٣٨١) وتاريخ ١٤٣٢/٠١/٠٩هـ الموافق (٢٠١٠/١٢/١٥م) وتتمثل أنشطة الشركة كما بسجلها التجاري في الأنشطة المهنية والعلمية والتقنية (أنشطة المكاتب الرئيسية) وتتمثل أنشطة الشركة كما في نظامها الأساسي بمزاولة وتنفيذ الأغراض التالية:</p> <ol style="list-style-type: none"> ١. الصناعات التحويلية <ul style="list-style-type: none"> - تملك المصانع بمختلف منتجاتها، ومصانع العبوات والقوارير البلاستيكية ولفات البولي بروبيلين والبولي ستايرين والترفتالات البولي اثلين ومصانع الأقمشة غير المنسوجة، وإدارة وتشغيل وصيانة المصانع بمفردها أو بالاشتراك مع الغير من الشركات أو الهيئات أو الأفراد والاندماج مع أي من تلك المنشآت. - خدمات الإدارة والتشغيل وخدمات التأهيل والصيانة لجميع المراكز الصناعية المملوكة للشركات أو الهيئات أو الأفراد، وللمدن السكنية والتجارية والمرافق والمنشآت العامة والخاصة - تملك مؤسسات صيانة الأجهزة والمعدات الصناعية وإدارتها وتشغيلها. ٢. الخدمات الإدارية وخدمات الدعم - إدارة محطات الوقود - إدارة عمليات الصيانة والتشغيل في المباني والمرافق التابعة لها. ٣. الأنشطة العقارية - إدارة وتأجير العقارات المملوكة أو المؤجرة (سكنية) - إدارة وتأجير العقارات المملوكة أو المؤجرة (غير سكنية) - تملك الأراضي لإنشاء وتطوير المصانع والمستودعات والمشاريع السكنية وبيع وشراء واستغلال الأراضي والعقارات واستثمارها بالبيع والإيجار لصالح الشركة. ٤. تجارة الجملة والتجزئة وإصلاح المركبات ذات المحركات والدرجات النارية: <ul style="list-style-type: none"> - استيراد وتصدير وتجارة الجملة والتجزئة في المنتجات البلاستيكية بكافة أنواعها والعبوات والأغطية البلاستيكية بكافة أحجامها والأقمشة غير المنسوجة بكافة أنواعها وأغطية الأكواب والقوارير المتنوعة والقوارير والأكواب البلاستيكية المتنوعة ولفات بولي بروبيلين ولفات بولي ستايرين ولفات ترفتالات البولي اثلين. والقماش غير المنسوج والمصنع من مادة البولي بروبيلين، ومصغرات القوارير المصنعة من مادة ترفتالات البولي إيثيلين (PET)، والكرتون البلاستيكي والكرتون المضلع، والعبوات والبراميل البلاستيكية مع الأغطية، وسليكات الصوديوم المتنوعة. - الوكالات التجارية ٥. أنشطة خدمات الإقامة والطعام - الفنادق - تملك الفنادق والمرافق التعليمية والترفيهية والسياحية واستثمارها وإدارتها وتشغيلها وصيانتها. ٦. النقل والتخزين: إقامة مخازن المواد الجافة والمبردة وأساطيل النقل وورش الصيانة والإصلاح ومحطات الوقود وإدارتها وتشغيلها وصيانتها. ٧. التعليم: معاهد التدريب العالي - مراكز التدريب - التدريب الإلكتروني - إقامة المعاهد الصناعية وتقديم وتنسيق الدورات التدريبية المتعلقة بتطوير المنتجات البلاستيكية بكافة أنواعها وإقامة وتأهيل الكوادر الوطنية في مجال صناعات الشركة. <p>وتمارس الشركة أنشطتها وفق الأنظمة وبعد الحصول على التراخيص اللازمة من الجهات المختصة.</p>	<p>نشاطات المصدر</p>																									
<p>إن كبار المساهمين في الشركة الذين يملكون ٥٪ أو أكثر من أسهم الشركة، وحتى تاريخ هذه النشرة</p> <table border="1"> <thead> <tr> <th>رقم</th> <th>الاسم</th> <th>الجنسية</th> <th>نسبة الملكية المباشرة</th> <th>عدد الأسهم</th> </tr> </thead> <tbody> <tr> <td>١</td> <td>شركة العثمان القابضة</td> <td>سعودية</td> <td>٤٦,٣٧٨٪</td> <td>٢١,٥٤٩,٣٥٨</td> </tr> <tr> <td>٢</td> <td>عبدالله محمد عبدالله العثمان</td> <td>سعودي</td> <td>٦,٩٤٦٪</td> <td>٣,٢٢٧,٢٩٧</td> </tr> <tr> <td>٣</td> <td>عبدالمحسن محمد عبدالله العثمان</td> <td>سعودي</td> <td>٦,٠١٢٪</td> <td>٢,٧٩٣,٤٧٩</td> </tr> <tr> <td>٤</td> <td>شركة عبدالرحمن صالح الراجحي وشركاه المحدودة</td> <td>سعودية</td> <td>٥,١٥٦٪</td> <td>٢,٣٩٥,٦٣٥</td> </tr> </tbody> </table>	رقم	الاسم	الجنسية	نسبة الملكية المباشرة	عدد الأسهم	١	شركة العثمان القابضة	سعودية	٤٦,٣٧٨٪	٢١,٥٤٩,٣٥٨	٢	عبدالله محمد عبدالله العثمان	سعودي	٦,٩٤٦٪	٣,٢٢٧,٢٩٧	٣	عبدالمحسن محمد عبدالله العثمان	سعودي	٦,٠١٢٪	٢,٧٩٣,٤٧٩	٤	شركة عبدالرحمن صالح الراجحي وشركاه المحدودة	سعودية	٥,١٥٦٪	٢,٣٩٥,٦٣٥	<p>المساهمون الكبار</p>
رقم	الاسم	الجنسية	نسبة الملكية المباشرة	عدد الأسهم																						
١	شركة العثمان القابضة	سعودية	٤٦,٣٧٨٪	٢١,٥٤٩,٣٥٨																						
٢	عبدالله محمد عبدالله العثمان	سعودي	٦,٩٤٦٪	٣,٢٢٧,٢٩٧																						
٣	عبدالمحسن محمد عبدالله العثمان	سعودي	٦,٠١٢٪	٢,٧٩٣,٤٧٩																						
٤	شركة عبدالرحمن صالح الراجحي وشركاه المحدودة	سعودية	٥,١٥٦٪	٢,٣٩٥,٦٣٥																						

تعني في قواعد طرح الأوراق المالية والالتزامات المستمرة الأشخاص غير المذكورين أدناه:	
١. تابعي المصدر.	
٢. المساهمين الكبار في المصدر.	
٣. أعضاء مجلس الإدارة وكبار التنفيذيين للمصدر.	
٤. أعضاء مجالس الإدارة وكبار التنفيذيين لتابعي المصدر.	الجمهور
٥. أعضاء مجالس الإدارة وكبار التنفيذيين لدى المساهمين الكبار في المصدر.	
٦. أي أقرباء للأشخاص المشار إليهم في (١، ٢، ٣، ٤ أو ٥) أعلاه.	
٧. أي شركة يسيطر عليها أي من الأشخاص المشار إليهم في (١، ٢، ٣، ٤، ٥، ٦) أعلاه. أو	
٨. الأشخاص الذين يتصرفون بالاتفاق معاً ويملكون مجتمعين (٥٪) أو أكثر من فئة الأسهم المراد إدراجها.	
زيادة رأس المال من خلال إصدار أسهم حقوق أولوية.	طبيعة الطرح
تهدف الشركة من خلال زيادة رأس مالها عن طريق طرح أسهم حقوق أولوية لشراء أصول جديدة لتطوير خطوط الإنتاج الحالية، شراء أصول جديدة لإنتاج منتجات جديدة، سداد قروض ذات نسب مراهجة عالية وتمويل رأس المال العامل ولمزيد من المعلومات (فضلاً راجع القسم (٦) «استخدام متحصلات الطرح والمشاريع المستقبلية»).	الغرض من إصدار أسهم حقوق أولوية المقترح
سنة وأربعون مليون وأربعمائة وستون ألف وستمئة وستة (٤٦,٤٦٤,٦٠٦) سهم عادي مدفوعة بالكامل.	إجمالي عدد أسهم المصدر قبل الطرح
عشرة (١٠) ريال سعودي للسهم الواحد.	القيمة الاسمية للسهم
أربعمائة وأربعة وستون مليون وستمئة وستة وأربعون ألف وستون (٤٦,٤٦٤,٦٠٦) ريال سعودي	رأس مال المصدر قبل الطرح
ثلاثين مليون (٣٠,٠٠٠,٠٠٠) سهم عادي مدفوعة بالكامل.	إجمالي عدد الأسهم الجديدة المطروحة
عشرة (١٠) ريال سعودي للسهم الواحد.	سعر الطرح
ثلاثمائة مليون (٣٠٠,٠٠٠,٠٠٠) ريال سعودي.	القيمة الإجمالية للطرح
تم تعديل سعر سهم الشركة في السوق المالية إلى (١٦.١٢) ريال سعودي للسهم وذلك قبل تداول اليوم التالي ليوم انعقاد الجمعية العامة غير العادية الخاصة بزيادة رأس المال، ويمثل ذلك انخفاض بسعر السهم بمقدار (١٩.٧٢) ريال سعودي للسهم الواحد.	السعر المعدل
المساهمون المالكون للأسهم بنهاية تداول يوم انعقاد الجمعية العامة غير العادية الخاصة بزيادة رأس المال والمقيدون في سجل الشركة لدى مركز إيداع بنهاية تداول ثاني يوم تداول يلي انعقاد الجمعية العامة غير العادية الخاصة بزيادة رأس المال بتاريخ ١٤٤٥/٠٨/٠٣ هـ (الموافق ٢٠٢٤/٠٢/١٣ م).	المساهمون المقيدون
عامة المستثمرين من الأفراد والمؤسسات - غير المساهمين المقيدون - ممن قاموا بشراء حقوق الأولوية خلال فترة التداول.	المستثمرون الجدد
المساهمون المقيدون والمستثمرون الجدد.	فئات المستثمرين المستهدفين
هي أوراق مالية قابلة للتداول تعطي لحاملها أحقية الاكتتاب في الأسهم الجديدة بعد الموافقة على زيادة رأس المال، وهو حق مكتسب لجميع المساهمين المقيدون. ويجوز تداول الحق خلال فترة التداول. ويعطي كل حق لحامله أحقية الاكتتاب بسهم واحد من الأسهم الجديدة بسعر الطرح. وسيتم إيداع حقوق الأولوية في محافظ المساهمين المقيدون بعد انعقاد الجمعية العامة غير العادية الخاصة بزيادة رأس المال. وستظهر هذه الحقوق في محافظ المساهمين المقيدون تحت رمز جديد خاص بحقوق الأولوية. وستقوم شركة إيداع بإشعار المساهمين بالإعلان على موقع تداول عن إضافة حقوق الأولوية للمساهمين المقيدون في حسابات المركز للمساهمين المستحقين.	حقوق الأولوية
ثلاثين مليون (٣٠,٠٠٠,٠٠٠) سهم عادي، والتي ستصدر نتيجة لزيادة رأس المال.	الأسهم الجديدة
يمنح كل مساهم مقيد (٠.٦٤٥٦) حق تقريباً لكل (١) سهم واحد يملكه وهذا المعامل هو ناتج قسمة عدد الأسهم الجديدة على عدد الأسهم الحالية للشركة.	معامل الأهمية
ثلاثين مليون (٣٠,٠٠٠,٠٠٠) حق.	عدد حقوق الأولوية المصدرة
ثلاثين مليون (٣٠,٠٠٠,٠٠٠) سهم عادي.	عدد الأسهم الطرح المتعهد بتغطيتها
ثلاثمائة مليون (٣٠٠,٠٠٠,٠٠٠) ريال سعودي.	إجمالي قيمة الطرح المتعهد بتغطيتها
سنة وسبعون مليون وأربعمائة وأربعة وستون ألف وستمئة وستة (٧٦,٤٦٤,٦٠٦) سهم عادي.	عدد الأسهم المصدرة بعد زيادة رأس المال
سبعمائة وأربعة وستون مليون وستمئة وستة وأربعون ألف وستون (٧٦,٤٦٤,٦٠٦) ريال سعودي.	رأس مال المصدر بعد زيادة رأس المال

<p>نسبة الأسهم المطروحة من رأس مال المصدر (٦٤,٥٧٪)</p>																						
<p>يبلغ إجمالي متحصلات الاكتتاب في أسهم حقوق ثلاثمائة مليون (٣٠٠,٠٠٠,٠٠٠) ريال سعودي. ومن المتوقع أن يبلغ صافي متحصلات الطرح حوالي مئتان وأربعة وسبعون مليون وثمانمائة ألف (٢٧٤,٨٠٠,٠٠٠) ريال سعودي بعد خصم تكاليف الطرح والبالغة خمسة وعشرون مليون ومئتان ألف (٢٥,٢٠٠,٠٠٠) ريال سعودي تقريبا وتعتزم الشركة استخدام صافي متحصلات الطرح في شراء أصول جديدة لتطوير خطوط الإنتاج الحالية، شراء أصول جديدة لإنتاج منتجات جديدة، سداد قروض ذات نسب مريحة عالية وتمويل رأس المال العامل ولمزيد من المعلومات (فضلاً راجع القسم (٦) «استخدام متحصلات الطرح والمشاريع المستقبلية»).</p> <p>ويوضح الجدول التالي الاستخدام المتوقع لمتحصلات الطرح:</p>																						
<table border="1"> <thead> <tr> <th>النسبة</th> <th>قيمة الاستخدام المقترحة (ريال سعودي)</th> <th>البند</th> </tr> </thead> <tbody> <tr> <td>٣٠,٠٠٪</td> <td>٩٠,٠٠٠,٠٠٠</td> <td>شراء أصول جديدة لتطوير خطوط الإنتاج الحالية</td> </tr> <tr> <td>٢٠,٠٠٪</td> <td>٦٠,٠٠٠,٠٠٠</td> <td>شراء أصول جديدة لإنتاج منتجات جديدة</td> </tr> <tr> <td>٢٥,٠٠٪</td> <td>٧٥,٠٠٠,٠٠٠</td> <td>سداد قروض</td> </tr> <tr> <td>١٦,٦٠٪</td> <td>٤٩,٨٠٠,٠٠٠</td> <td>تمويل رأس المال العامل</td> </tr> <tr> <td>٨,٤٠٪</td> <td>٢٥,٢٠٠,٠٠٠</td> <td>تكاليف الطرح</td> </tr> <tr> <td>١٠٠٪</td> <td>٣٠٠,٠٠٠,٠٠٠</td> <td>إجمالي متحصلات الطرح</td> </tr> </tbody> </table> <p>ولمزيد من المعلومات (فضلاً راجع القسم (٦) «استخدام متحصلات الطرح والمشاريع المستقبلية»).</p>	النسبة	قيمة الاستخدام المقترحة (ريال سعودي)	البند	٣٠,٠٠٪	٩٠,٠٠٠,٠٠٠	شراء أصول جديدة لتطوير خطوط الإنتاج الحالية	٢٠,٠٠٪	٦٠,٠٠٠,٠٠٠	شراء أصول جديدة لإنتاج منتجات جديدة	٢٥,٠٠٪	٧٥,٠٠٠,٠٠٠	سداد قروض	١٦,٦٠٪	٤٩,٨٠٠,٠٠٠	تمويل رأس المال العامل	٨,٤٠٪	٢٥,٢٠٠,٠٠٠	تكاليف الطرح	١٠٠٪	٣٠٠,٠٠٠,٠٠٠	إجمالي متحصلات الطرح	<p>إجمالي المتحصلات المتوقع الحصول عليها وتحليل ووصف الاستخدام المقترح لها</p>
النسبة	قيمة الاستخدام المقترحة (ريال سعودي)	البند																				
٣٠,٠٠٪	٩٠,٠٠٠,٠٠٠	شراء أصول جديدة لتطوير خطوط الإنتاج الحالية																				
٢٠,٠٠٪	٦٠,٠٠٠,٠٠٠	شراء أصول جديدة لإنتاج منتجات جديدة																				
٢٥,٠٠٪	٧٥,٠٠٠,٠٠٠	سداد قروض																				
١٦,٦٠٪	٤٩,٨٠٠,٠٠٠	تمويل رأس المال العامل																				
٨,٤٠٪	٢٥,٢٠٠,٠٠٠	تكاليف الطرح																				
١٠٠٪	٣٠٠,٠٠٠,٠٠٠	إجمالي متحصلات الطرح																				
<p>تبلغ قيمة تكاليف الطرح خمسة وعشرون مليون ومئتان ألف (٢٥,٢٠٠,٠٠٠) ريال سعودي، والتي تشمل أتعاب المستشار المالي ومدير الاكتتاب والمستشار القانوني ومتعهد التغطية بالإضافة إلى مصاريف التسويق والطباعة والتوزيع وغيرها من المصاريف المتعلقة بالاكتتاب. علماً بأن هذا المبلغ تقديري (فضلاً راجع القسم (٦-٢) «استخدام متحصلات الطرح»).</p>																						
<p>من المتوقع أن تبلغ صافي متحصلات الطرح حوالي مئتان وأربعة وسبعون مليون وثمانمائة ألف (٢٧٤,٨٠٠,٠٠٠) ريال سعودي وذلك بعد خصم جميع تكاليف الطرح والبالغة خمسة وعشرون مليون ومئتان ألف (٢٥,٢٠٠,٠٠٠) ريال سعودي، (ولمزيد من التفاصيل، الرجاء مراجعة القسم (٦-٢) «استخدام متحصلات الطرح»).</p>																						
<p>سوف تستخدم الشركة صافي متحصلات الطرح لشراء أصول جديدة لتطوير خطوط الإنتاج الحالية، شراء أصول جديدة لإنتاج منتجات جديدة، سداد قروض ذات نسب مريحة عالية وتمويل رأس المال العامل ولمزيد من المعلومات (فضلاً راجع القسم (٦) «استخدام متحصلات الطرح والمشاريع المستقبلية»).</p>																						
<p>المساهمون المالكون للأسهم بنهاية تداول يوم انعقاد الجمعية العامة غير العادية الخاصة بزيادة رأس المال والمقيدون في سجل مساهمي الشركة بنهاية تداول ثاني يوم تداول يلي انعقاد الجمعية العامة غير العادية الخاصة بزيادة رأس المال، وذلك بتاريخ ١٤٤٥/٠٨/٠٣هـ (الموافق ٢٤/٠٢/١٣م).</p>																						
<p>تبدأ فترة التداول بعد (٢) ثلاثة أيام عمل من موافقة الجمعية العامة غير العادية المتضمنة الموافقة على زيادة رأس المال، في يوم الإثنين ١٤٤٥/٠٨/٠٩هـ (الموافق ٢٤/٠٢/١٩م) وتستمر حتى نهاية يوم الأحد ١٤٤٥/٠٨/٢٢هـ (الموافق ٢٤/٠٢/٠٣م) ويجوز خلال هذه الفترة لجميع حملة حقوق الأولوية - سواء كانوا مستثمرين مقيدين أو مستثمرين جدد - القيام بتداول حقوق الأولوية.</p>																						
<p>تبدأ فترة الاكتتاب بعد (٣) ثلاثة أيام عمل من موافقة الجمعية العامة غير العادية المتضمنة الموافقة على زيادة رأس المال، في يوم الإثنين ١٤٤٥/٠٨/٠٩هـ (الموافق ٢٤/٠٢/١٩م) وتستمر حتى نهاية يوم الأحد ١٤٤٥/٠٨/٢٢هـ (الموافق ٢٤/٠٢/٠٣م) ويجوز خلال هذه الفترة لجميع حملة حقوق الأولوية - سواء كانوا مستثمرين مقيدين أو مستثمرين جدد - ممارسة حقهم بالاكتتاب في الأسهم الجديدة. وتجدر الإشارة إلى أن فترة التداول وفترة الاكتتاب سوف تبدأ في نفس اليوم في حين تستمر فترة التداول حتى انتهاء اليوم السادس من بداية الفترة، بينما تستمر فترة الاكتتاب حتى نهاية اليوم التاسع من بداية نفس الفترة.</p>																						
<p>الأسهم المتبقية التي لم يتم الاكتتاب بها خلال فترة الاكتتاب.</p>																						
<p>في حال تبقى أسهم لم يكتب بها بعد انتهاء فترة الاكتتاب (الأسهم المتبقية) فستطرح تلك الأسهم على عدد من المستثمرين ذوي الطابع المؤسسي (المؤسسات الاستثمارية). وتقوم تلك المؤسسات الاستثمارية بتقديم عروضها لشراء الأسهم المتبقية وسيتم استقبال تلك العروض ابتداء من الساعة العاشرة صباحاً يوم الأربعاء ١٤٤٥/٠٨/٢٥هـ (الموافق ٢٤/٠٢/٠٦م) وحتى الساعة الخامسة مساءً من يوم الخميس ١٤٤٥/٠٨/٢٦هـ (الموافق ٢٤/٠٢/٠٧م) (فترة الطرح المتبقية). وسيتم تخصيص الأسهم المتبقية للمؤسسات الاستثمارية ذات العرض الأعلى ثم الأقل فالأقل (شرطاً أن لا يقل عن سعر الطرح) على أن يتم تخصيص الأسهم بالتناسب على المؤسسات الاستثمارية التي تقدم نفس العرض. أما بالنسبة لكسور الأسهم فسيتم إضافتها للأسهم المتبقية ومعاملتها بالمثل.</p>																						
<p>سيتم دفع مبالغ التعويض النقدي للأشخاص المستحقين الذين لم يمارسوا حقهم في الاكتتاب كلياً أو جزئياً في الأسهم الجديدة ولمستحقي كسور الأسهم من دون أي استقطاعات في موعد أقصاه الإثنين ١٤٤٥/١٠/٠٦هـ (الموافق ٢٤/٠٤/١٥م)، علماً بأن مبالغ التعويض النقدي تمثل المبلغ الذي يزيد على سعر الطرح من صافي متحصلات بيع الأسهم المتبقية وكسور الأسهم</p>																						
<p>تدرج حقوق الأولوية في تداول ويتم تداولها خلال فترة تداول حقوق الأولوية. ويكون لحقوق الأولوية رمز منفصل ومستقل عن رمز الأسهم الحالية للشركة على شاشة تداول.</p>																						
<p>ويملك المساهمون المقيدون خلال فترة التداول عدة خيارات والتي تتضمن قيامهم ببيع الحقوق أو جزء منها في السوق أو شراء حقوق إضافية من خلال السوق أو عدم اتخاذ أي إجراء حيال حقوق الأولوية سواء ببيعها أو شراء حقوق إضافية. وسيكون للمستثمرين الجدد خلال فترة التداول الحق في شراء حقوق عن طريق السوق أو بيع تلك الحقوق أو جزء منها أو عدم اتخاذ أي إجراء حيال الحقوق التي تم شراؤها خلال فترة التداول.</p>																						
<p>وسيقيم نظام «تداول» بإلغاء رمز حقوق الأولوية للشركة على شاشة التداول بعد انتهاء فترة تداول حقوق الأولوية، وبالتالي سيتوقف تداول حقوق الأولوية مع انتهاء تلك الفترة.</p>																						

<p>يتم تقديم طلبات الاكتتاب إلكترونياً عبر مواقع ومنصات الوسطاء الإلكترونية التي تتيح هذه الخدمات للمكتبتين أو من خلال أي وسيلة أخرى يقدمها الوسطاء.</p>	<p>طريقة الاكتتاب</p>
<p>يحق للأشخاص المستحقين ممارسة حقهم بالاكتتاب في أسهم حقوق الأولوية عن طريق الاكتتاب إلكترونياً عبر مواقع ومنصات الوسطاء الإلكترونية التي تتيح خدمات الاكتتاب أو من خلال أي وسيلة أخرى يقدمها الوسطاء. كما يمكن للأشخاص المستحقين ممارسة حقوق الأولوية كالتالي:</p> <p>١. يحق للمساهمين المقيدون خلال فترة الاكتتاب ممارسة الحقوق الممنوحة لهم في تاريخ الأفضلية وأي حقوق إضافية قاموا بشراؤها خلال فترة التداول عن طريق الاكتتاب في الأسهم الجديدة. كما يحق لهم عدم اتخاذ أي إجراء بخصوص الحقوق التي يملكونها.</p> <p>٢. يحق للمستثمرين الجدد خلال فترة الاكتتاب ممارسة الحقوق التي قاموا بشراؤها خلال فترة التداول عن طريق الاكتتاب في الأسهم الجديدة. كما يحق لهم عدم اتخاذ أي إجراء بخصوص الحقوق التي يملكونها.</p> <p>وفي حال عدم قيام أي من المساهمين المقيدون أو المستثمرين الجدد بممارسة حقهم في الاكتتاب في الأسهم الجديدة خلال فترة الاكتتاب، فسيتم طرح الأسهم المرتبطة بتلك الحقوق في فترة الطرح المتبقي.</p>	<p>ممارسة الاكتتاب في حقوق الأولوية</p>
<p>تتمثل قيمة الحق الإرشادية في الفرق بين القيمة السوقية لسهم الشركة خلال فترة التداول وسعر الطرح. وستقوم «تداول» باحتساب ونشر قيمة الحق الإرشادية خلال فترة التداول على موقعها الإلكتروني متأخرة ٥ دقائق، وسيقوم أيضا مزودو خدمات معلومات السوق بنشر هذه المعلومة حتى يتسنى للمستثمرين الاطلاع على قيمة الحق الإرشادية عند إدخال الأوامر.</p>	<p>قيمة الحق الإرشادية</p>
<p>هو السعر الذي يتم تداول الحق به علماً بأنه يحدد من خلال آلية العرض والطلب، وبالتالي فإنه قد يختلف عن قيمة الحق الإرشادية.</p>	<p>سعر تداول الحق</p>
<p>سيتم تخصيص الأسهم في موعد أقصاه يوم الثلاثاء ١٤٤٥/٠٩/٠٢هـ (الموافق ٢٠٢٤/٠٣/١٢م).</p>	<p>تاريخ التخصيص</p>
<p>سيتم تخصيص الأسهم لكل مستثمر بناء على عدد الحقوق التي مارسها بشكل صحيح ومكتمل. وسيتم جمع كسور الأسهم وإضافتها إلى الأسهم المتبقية ومن ثم طرحها على المؤسسات الاستثمارية خلال فترة الطرح المتبقي.</p> <p>ستحصل الشركة على إجمالي سعر الطرح المحصل من بيع الأسهم المتبقية، فيما ستوزع باقي متحصلات الطرح المتبقي بدون احتساب أي رسوم أو استقطاعات (أي ما يتجاوز سعر الطرح) على مستحقيها الذين لم يكتبوا كلياً أو جزئياً في الأسهم الجديدة ولمستحقي كسور الأسهم علماً أن المستثمر الذي لم يكتب أو لم يبيع حقوقه، وأصحاب كسور الأسهم، قد لا يحصلون على أي مقابل إذا تم البيع في فترة الطرح المتبقي بسعر الطرح (فضلاً راجع القسم (١٢) «المعلومات المتعلقة بالأسهم واحكام الطرح وشروطه»). وسيتم رد فائض الاكتتاب (إن وجد) إلى المكتبتين دون عمولات أو استقطاعات من مدير الاكتتاب في موعد أقصاه يوم الإثنين ١٤٤٥/١٠/٠٦هـ (الموافق ٢٠٢٤/٠٤/١٥م).</p>	<p>طريقة التخصيص ورد الفائض</p>
<p>يبدأ تداول الأسهم الجديدة في «تداول» بعد استكمال كافة الإجراءات المتعلقة بتسجيل الأسهم الجديدة وتخصيصها وإدراجها.</p>	<p>تداول الأسهم الجديدة</p>
<p>سيستحق مالكو الأسهم الجديدة أي أرباح تعلن الشركة عن توزيعها بعد تاريخ إصدارها.</p>	<p>الأحقية في الأرباح</p>
<p>إن جميع أسهم الشركة من فئة واحد، ولا يعطى أي سهم لحامله حقوق تفضيلية. وستكون الأسهم الجديدة مدفوعة القيمة بالكامل ومساوية تماماً للأسهم القائمة. ويعطى كل سهم لحامله الحق في صوت واحد ويحق لكل مساهم في الشركة حضور اجتماع الجمعية العامة للمساهمين (سواء العادية أو غير العادية) والتصويت فيه.</p>	<p>حقوق التصويت</p>
<p>لا توجد أية قيود مفروضة على تداول أسهم الشركة، باستثناء القيود التنظيمية المفروضة على الأسهم المدرجة بشكل عام.</p>	<p>القيود المفروضة على الأسهم</p>
<p>لا توجد أي قيود مفروضة على المساهمين بشكل عام والمساهمين المؤسسين بعد عملية الاكتتاب الناتجة عن زيادة رأس المال.</p>	<p>القيود المفروضة على الأسهم الجديدة</p>
<p>لا توجد أية قيود مفروضة على تداول الحقوق.</p>	<p>نتيجة زيادة رأس المال</p>
<p>لا توجد أية قيود مفروضة على تداول الحقوق.</p>	<p>القيود المفروضة على تداول الحقوق</p>
<p>بتاريخ ١٤٣٣/٠٣/١٥هـ (الموافق ٢٠١٢/٠٢/٠٧م) تم إدراج أسهم الشركة في السوق السعودي برأس مال بلغ ثلاثمائة مليون (٣٠٠,٠٠٠,٠٠٠) ريال سعودي مقسم إلى ثلاثين مليون (٣٠,٠٠٠,٠٠٠) سهم عادي وقيمة اسمية قدرها عشرة (١٠) ريالات للسهم الواحد، حيث تم طرح ما نسبته ٣٠٪ من الأسهم للاكتتاب العام من قبل الجمهور. وبتاريخ ١٤٣٤/٠٥/٢٧هـ (الموافق ٢٠١٣/٠٤/٠٨م) وافقت الجمعية العامة غير العادية لمساهمي الشركة على زيادة رأس المال إلى ثلاثمائة وخمسين مليون (٣٥٠,٠٠٠,٠٠٠) ريال سعودي وقد تمت تغطية قيمة الزيادة عن طريق رسملة خمسين مليون (٥٠,٠٠٠,٠٠٠) ريال سعودي من حساب الأرباح المبقاة كما في ١٤٣٤/٠٢/١٨هـ (الموافق ٢٠١٢/١٢/٣١م). وبتاريخ ١٤٣٧/١٢/٢٠هـ (الموافق ٢٠١٦/٠٩/٢١م) وافقت الجمعية العامة غير العادية لمساهمي الشركة على رفع رأس المال إلى تسعمائة وخمسين مليون (٩٥٠,٠٠٠,٠٠٠) ريال سعودي وقد تمت تغطية قيمة الزيادة عن طريق طرح أسهم حقوق أولوية بقيمة تسعمائة مليون (٩٥٠,٠٠٠,٠٠٠) ريال سعودي. وبتاريخ ١٤٤٥/٠١/٠٨هـ (الموافق ٢٠٢٣/٠٧/٢٦م) وافقت الجمعية العامة غير العادية للشركة على تخفيض رأس مال الشركة من تسعمائة وخمسون مليون (٩٥٠,٠٠٠,٠٠٠) ريال سعودي إلى أربعمائة وأربعة وستون مليون وستمائة وستة وأربعون ألف وستون (٤٦٤,٦٤٦,٠٦٠) ريال سعودي عن طريق إلغاء ثمانية وأربعون مليون وخمسمائة وخمسة وثلاثون ألف وثلاثمائة وأربعة وتسعون (٤٨,٥٣٥,٢٩٤) سهم من الأسهم المصدرة للشركة.</p>	<p>الأسهم التي سبق للمصدر إدراجها</p>
<p>ينطوي الاستثمار في أسهم حقوق الأولوية على مخاطر معينة، ويمكن تصنيف هذه المخاطر إلى: (١) المخاطر المتعلقة بالمصدر، (٢) المخاطر المتعلقة بالسوق والقطاع الذي يعمل فيه المصدر (٣) المخاطر المتعلقة بالأوراق المالية المطروحة، وقد تمت استعراض هذه المخاطر في القسم (٢) «عوامل المخاطرة» من هذه النشرة، والذي يتوجب دراسته بعناية قبل اتخاذ أي قرار استثماري في الحقوق أو الأسهم الجديدة.</p>	<p>عوامل المخاطرة</p>
<p>يجب على الأشخاص المستحقين الراغبين في الاكتتاب بالأسهم الجديدة استيفاء شروط الاكتتاب ذات الصلة. وللإطلاع على شروط وأحكام وتعليمات الاكتتاب يرجى مراجعة القسم (١٢) «المعلومات المتعلقة بالأسهم واحكام الطرح وشروطه».</p>	<p>شروط الاكتتاب في أسهم حقوق الأولوية</p>

بلغ إجمالي متحصلات الطرح التي سبق حصلت عليها الشركة في آخر عملية إصدار أسهم حقوق أولوية مبلغ ستمائة مليون (٦٠٠,٠٠٠,٠٠٠) ريال سعودي وذلك بعد الحصول على موافقة الجمعية العامة الغير عادية بتاريخ ١٩/١٢/١٤٢٧هـ (الموافق ٢١/٠٩/٢٠١٦م). وكما تمت الإشارة إليه في نشرة الإصدار السابقة عن نية الشركة استخدام صافي متحصلات الطرح في سداد كامل أو جزء من قرض المراجعة المجمع.

ويوضح الجدول التالي تفاصيل استخدام متحصلات الطرح السابقة:

النسبة من إجمالي المتحصلات	النسبة من إجمالي المتحصلات الفعلية	الاستخدام	النسبة من إجمالي المتحصلات	الاستخدام المخطط له	البند
٨١,٦٧٪	٤٩٠,٠٠٠,٠٠٠	٩٧,١٧٪	٥٨٣,٠٠٠,٠٠٠	سداد قرض المراجعة المجمع*	
١٥,٧٧٪	٩٤,٦٢٠,٠٠٠	-	-	سداد قروض تجارية**	
٢,٥٦٪	١٥,٣٨٠,٠٠٠	٢,٨٣٪	١٧,٠٠٠,٠٠٠	تكاليف الطرح***	
١٠٠,٠٠٪	٦٠٠,٠٠٠,٠٠٠	١٠٠,٠٠٪	٦٠٠,٠٠٠,٠٠٠	الإجمالي	

إجمالي المتحصلات التي سبق الحصول عليها في آخر عملية إصدار أسهم حقوق أولوية وتحليلها ووصفها

* انخفض المبلغ المخصص لسداد قرض المراجعة المجمع حيث تم توجيه جزء من المتحصلات للبند الجديد سداد قروض تجارية.
** بعد موافقة الجمعية العامة الغير عادية على زيادة رأس المال السابقة والمشار إليها أعلى الجدول، قامت الشركة بتوجيه مبلغ قدرة ٩٣ مليون ريال سعودي من إجمالي المبلغ المخصص لسداد قرض المراجعة المجمع نحو البند الجديد «سداد قروض تجارية»، ومن الجدير بالذكر أن إعادة توجيه المبلغ قد تم لسداد قروض قائمة على الشركة، ولا يوجد تأثير على الرصيد الإجمالي للقروض المستحقة نتيجة لذلك.
بالإضافة إلى ذلك، قامت الشركة بتوجيه المبلغ الموفر من بند تكاليف الطرح، والبالغ ١,٦٢ مليون ريال سعودي، نحو البند الجديد سداد قروض تجارية. وبهذا، يصبح إجمالي المبلغ المخصص للبند الجديد ٩٤,٦٢ مليون ريال سعودي.
*** انخفضت تكاليف الطرح المتوقعة عن التكاليف الفعلية وعليه تم توجيه المبلغ الموفر إلى البند الجديد سداد قروض تجارية.

تمت موافقة الهيئة على نشر آخر نشرة إصدار للشركة في تاريخ ٢٣/١٢/١٤٢٧هـ (الموافق ٢٥/٠٩/٢٠١٦م) وإن أبرز التغييرات التي حدثت منذ موافقة الهيئة على آخر نشرة إصدار أسهم:

- زيادة رأس المال عن طريق طرح أسهم حقوق أولوية وذلك بنسبة (١٧١,٤٢٪) من رأس المال، أي من (٣٥٠,٠٠٠,٠٠٠) ريال سعودي إلى (٩٥٠,٠٠٠,٠٠٠) ريال سعودي وذلك عن طريق طرح أسهم حقوق أولوية بقيمة (٦٠٠,٠٠٠,٠٠٠) ريال سعودي وتهدف الشركة من رفع رأس المال إلى تحسين هيكل رأس مال الشركة وتخفيض الديون القائمة وذلك بناءً على موافقة الجمعية العامة الغير العادية على بتاريخ ٢٠/١٢/١٤٢٧هـ (الموافق ٢١/٠٩/٢٠١٦م).
- انتقال مقر الإدارة العامة للشركة إلى الموقع الجديد الكائن في برج العثمان للأعمال، الدور السادس عشر، طريق الملك سعود، مدينة الخبر بتاريخ ٠٣/٠٦/١٤٢٨هـ (الموافق ٠٢/٠٣/٢٠١٧م).
- تعديل بعض بنود النظام الأساسي للشركة، وتحديث نظام حوكمة الشركة والمتضمن لأئحة لجنة المراجعة، ولأئحة لجنة الترشيحات والمكافآت، وسياسات مكافآت أعضاء مجلس الإدارة وأعضاء اللجان المنبثقة عنه، بالإضافة إلى المعايير والإجراءات الخاصة ببعضوية مجلس الإدارة بقرار من الجمعية العامة الغير العادية بتاريخ ١٠/٠٤/١٤٢٩هـ (الموافق ٢٨/١٢/٢٠١٧م).
- استخدام الاحتياطي النظامي للشركة في تغطية الخسائر خلال العام المالي ٢٠١٨م. بقرار من الجمعية العامة العادية للمساهمين بتاريخ ٠١/٠٨/١٤٢٩هـ (الموافق ١٧/٠٤/٢٠١٨م).
- استقالة الرئيس التنفيذي الأستاذ أزهري محي الدين كنجي بتاريخ ١٥/٠٤/٢٠١٨م، وتعيين الأستاذ جميل عبد الله الملحم كرئيس تنفيذي للشركة ابتداءً من تاريخ ١٧/٠٤/٢٠١٨م.
- بتاريخ ٢٥/٠٩/٢٠١٨م قرر مجلس الإدارة تعيين الأستاذ/ خالد بن عبد الرحمن الراجحي رئيساً لمجلس إدارة الشركة اعتباراً من تاريخ اليوم ٢٥/٠٩/٢٠١٨م وحتى نهاية دورة المجلس والتي تنتهي بتاريخ ٢١/١١/٢٠١٩م.
- بلوغ قيمة الخسائر المتراكمة لدى الشركة (٢١٦,٥٣٥,٠٠٠) ريال سعودي أي بنسبة (٢٢,٨٪) من رأسمال الشركة كما في ٢٤/٠٤/١٤٤٠هـ (الموافق ٢١/١٢/٢٠١٨م)، وتمثلت الأسباب الرئيسية لهذه الخسائر المتراكمة بانخفاض حجم المبيعات وارتفاع أسعار المواد الخام.
- انتخاب أعضاء مجلس الإدارة للدورة التي بدأت في ٢١ يناير ٢٠٢٠م ولمدة ثلاث سنوات ميلادية بالإضافة إلى تشكيل لجنة المراجعة ولمدة ثلاث سنوات ميلادية تنتهي بانتهاء دورة المجلس، كما وقد تمت الموافقة على تحديث سياسة مكافآت مجلس الإدارة واللجان والإدارة التنفيذية.
- بتاريخ ٢٢/٠١/٢٠٢٠م وافق مجلس الإدارة على تعيين سعادة المهندس / علي بن حسان الجميل رئيساً تنفيذياً للشركة اعتباراً من ٢٠/٠٢/٢٠٢٠م بناءً على انتهاء فترة تكليف الأستاذ/ جميل بن عبد الله الملحم بمهام الرئيس التنفيذي وتفرغه للقيام بمهام عضو مجلس الإدارة المنتدب.
- بتاريخ ٢٧/٠٥/١٤٤١هـ (الموافق ٢٢/٠١/٢٠٢٠م)، قرر مجلس الإدارة تعيين رئيس ونائباً للرئيس وعضواً منتدباً للشركة، كما تم تشكيل لجنة ترشيحات ومكافآت بالإضافة إلى لجنة تنفيذية ولجنة مراجعة بالإضافة إلى تعيين أمين سر لمجلس الإدارة، كما تم تعيين ممثلي الشركة لدى هيئة السوق المالية (الهيئة) ولدى شركة السوق المالية السعودية (تداول) ولدى شركة مركز إيداع الأوراق المالية (مركز الإيداع).
- زيادة عدد مقاعد أعضاء لجنة المراجعة من (٣) إلى (٤) مقاعد ليصبح عدد أعضاء لجنة المراجعة (٤) أعضاء وذلك بتعيين عضواً مستقل (عضواً في لجنة المراجعة ابتداءً من تاريخ موافقة الجمعية وحتى نهاية فترة عمل اللجنة الحالية بتاريخ ٢٠/٠١/٢٠٢٢م).
- تنازل الشركة عن نسبة (٧٠٪) من حصصها في شركة مصنع الأنسجة المتطورة لصالح شركة جوفو للأقمشة غير المنسوجة (شركة صينية) لتصبح نسبة ملكية شركة تكوين الحالية (٣٠٪) من رأس مال الشركة وتم تصنيف شركة مصنع الأنسجة المتطورة شركة زميلة.

التعديلات الجوهرية التي طرأت على المعلومات التي تم الإفصاح عنها في آخر نشرة إصدار

- استقالة الرئيس التنفيذي المهندس / علي بن حسان الجميل من منصب الرئيس التنفيذي وقبولها من قبل مجلس الإدارة بتاريخ ١٢/٥/١٤٤٣هـ (الموافق ١٦/١٢/٢٠٢١م). كما وافق مجلس الإدارة بناء على توصية لجنة الترشيحات والمكافآت الاكتفاء بوظيفة العضو المنتدب الأستاذ/ جميل بن عبد الله الملحم ليقوم بكافة الأعمال التنفيذية بشركة تكوين اعتباراً من ٢٠٢٢/٠٢/٢٠م.
- انتخاب أعضاء مجلس الإدارة للدورة الحالية التي بدأت بتاريخ ٢١ يناير ٢٠٢٣م ولمدة ثلاث سنوات ميلادية تنتهي في تاريخ ٢٠ يناير ٢٠٢٦م بناء على موافقة الجمعية العامة العادية بتاريخ ١١/٠٦/١٤٤٤هـ (الموافق ٠٤/٠١/٢٠٢٣م).
- تعيين رئيس مجلس الإدارة ونائب الرئيس وتشكيل اللجان للدورة الجديدة ومدتها ثلاث سنوات ميلادية تبدأ بتاريخ ٢١ يناير ٢٠٢٣م وتنتهي في تاريخ ٢٠ يناير ٢٠٢٦م، وتشكيل اللجنة التنفيذية ولجنة الترشيحات والمكافآت ولجنة المراجعة.
- تعيين الأستاذ / ماجد مازن نوفل رئيساً تنفيذياً للشركة اعتباراً من ٠٩/٠١/٢٠٢٣م بموجب قرار مجلس الإدارة بتاريخ ١٥/٠٦/١٤٤٤هـ (الموافق ٠٨/٠١/٢٠٢٣م).
- بتاريخ ٢١/٠٨/١٤٤٤هـ (الموافق ١٣/٠٣/٢٠٢٣م)، قرر مجلس الإدارة التوصية إلى الجمعية العامة غير العادية بتخفيض رأسمال الشركة ومن ثم زيادته وذلك عن طريق إلغاء (٤٥,٩٥٩,٧٠٠) سهم من أسهم الشركة، على أن تكون نسبة التخفيض (٤٨,٢٨٪) - على أن يصبح رأس المال بعد التخفيض (٤٩٠,٤٠٣,٠٠٠) بعدما كان (٩٥٠,٠٠٠,٠٠٠) ريال سعودي.
- تقديم ملف طلب الموافقة على تخفيض رأس المال إلى هيئة السوق المالية بتاريخ ٢٨/١٠/١٤٤٤هـ (الموافق ١٨/٠٥/٢٠٢٣م).
- بتاريخ ٢٨/١٠/١٤٤٤هـ (الموافق ١٨/٠٥/٢٠٢٣م)، قرر مجلس الإدارة تعديل توصية المجلس إلى الجمعية العامة غير العادية المتعلقة بتخفيض رأس مال الشركة ومن ثم زيادة رأس مال الشركة عن طريق إصدار أسهم حقوق الأولوية، حيث كانت توصية المجلس السابقة المعلن عنها بتاريخ ٢١/١٠/١٤٤٤هـ (الموافق ١١/٠٥/٢٠٢٣م) تخفيض رأس مال الشركة من تسعمائة وخمسون مليون (٩٥٠,٠٠٠,٠٠٠) ريال سعودي إلى أربع مائة وأربعة وستون مليون وستمائة وستة وأربعون ألف وستون (٤٦٤,٦٤٦,٠٦٠) ريال سعودي، لتصبح توصية المجلس بعد التعديل تخفيض رأس مال الشركة من تسعمائة وخمسون مليون (٩٥٠,٠٠٠,٠٠٠) ريال سعودي إلى أربع مائة وأربعة وستون مليون وستمائة وستة وأربعون ألف وستون (٤٦٤,٦٤٦,٠٦٠) ريال سعودي مع البقاء على التوصية السابقة المتعلقة بزيادة رأس مال الشركة عن طريق طرح أسهم حقوق الأولوية بقيمة ثلاثمائة مليون (٣٠٠,٠٠٠,٠٠٠) ريال سعودي دون تغيير.
- تعديل النظام الأساسي للشركة ليتوافق مع نظام الشركات الجديد، وإعادة ترتيب مواد النظام وترقيمها لتتواءم مع التعديلات المقترح وذلك وفق قرارات الجمعية العامة غير العادية المنعقدة بتاريخ ٠٨/٠١/١٤٤٥هـ (الموافق ٢٦/٠٧/٢٠٢٣م).
- تخفيض رأس مال الشركة بنسبة (٥١,٠٩٪) أي من (٩٥٠,٠٠٠,٠٠٠) ريال سعودي إلى (٤٦٤,٦٤٦,٠٦٠) ريال سعودي، وذلك عن طريق إلغاء ثمانية وأربعون مليون وخمسمائة وخمسة وثلاثون ألف وثلاثمائة وأربع وتسعون (٤٨,٥٣٥,٣٩٤) سهم من الأسهم المصدرة الشركة أي بمعدل إلغاء (١) سهم لكل (١,٩٥٧) سهم. وذلك لإطفاء (٩٩,٩٩٪) من إجمالي الخسائر المتراكمة ومن ثم زيادة رأس مال الشركة، والموافقة على تعديل المادة السابعة والمادة الثامنة من نظام الشركة الأساس والمتعلقة برأس المال والاكتمال بالأسهم. استقالة الأستاذ/جميل بن عبد الله الملحم اعتباراً من تاريخ ١٨/٠٥/٢٠٢٣م من منصب العضو المنتدب في الشركة.
- انخفاض الخسائر المتراكمة إلى (٨,٤٨٪) من رأس المال بتاريخ ١٣/٠١/١٤٤٥هـ (الموافق ٢١/٠٧/٢٠٢٣م).
- بتاريخ ١٢/٠٣/١٤٤٥هـ (الموافق ٢٧/٠٩/٢٠٢٣م) قرر مجلس الإدارة إعفاء أمين سر مجلس الإدارة الحالي الأستاذ/أحمد علي الزيات من أمانة سر المجلس وتعيين الأستاذ/محمد فائق مصطفى كأمين سر جديد للمجلس ابتداء من تاريخ ٢٧/٠٩/٢٠٢٣م.
- بتاريخ ١٢/٠٣/١٤٤٥هـ (الموافق ٢٧/٠٩/٢٠٢٣م) قرر مجلس الإدارة تعيين الأستاذ/خالد بن ناصر المعمر (عضو مجلس الإدارة) والأستاذ /محمد فائق مصطفى (من كبار التنفيذيين) كممثلين للشركة لدى هيئة السوق المالية وشركة السوق المالية السعودية (تداول).
- بتاريخ ١٦/٠٣/١٤٤٥هـ (الموافق ٠١/١٠/٢٠٢٣م) قرر مجلس الإدارة قبول استقالة عضو مجلس الإدارة الأستاذ/جميل عبد الله الملحم اعتباراً من تاريخ ٢٨/٠٩/٢٠٢٣م.

التعديلات الجوهرية التي طرأت على المعلومات التي تم الإفصاح عنها في آخر نشرة إصدار (تتمة)

تنويه: ينبغي دراسة قسم «إشعار هام» في الصفحة «أ» والقسم «ب» (عوامل المخاطرة) من نشرة الإصدار هذه بعناية تامة قبل اتخاذ أي قرار استثماري في الحقوق أو الأسهم الجديدة.

التواريخ المهمة وإجراءات الاكتتاب

التاريخ	الجدول الزمني
١٤٤٥/٠٨/٠٣ هـ (الموافق ٢٠٢٤/٠٢/١٣ م)	انعقاد الجمعية العامة غير العادية المتضمنة الموافقة على زيادة رأس المال وتحديد تاريخ الأحقية والمساهمين المستحقين علماً بأن المساهمين المستحقين هم المساهمون المالكون للأسهم بنهاية تداول يوم انعقاد الجمعية العامة غير العادية الخاصة بزيادة رأس المال والمقيدون في سجل الشركة لدى مركز إيداع بنهاية تداول ثاني يوم تداول يلي انعقاد الجمعية العامة غير العادية الخاصة بزيادة رأس المال.
١٤٤٥/٠٨/٠٩ هـ (الموافق ٢٠٢٤/٠٢/١٩ م) وتستمّر حتى نهاية يوم الثلاثاء ١٤٤٥/٠٨/١٧ هـ (الموافق ٢٠٢٤/٠٢/٢٧ م) ويجوز خلال هذه الفترة لجميع حملة حقوق الأولوية - سواء كانوا مستثمرين مقيدين أو مستثمرين جدد - القيام بتداول حقوق الأولوية.	فترة التداول
١٤٤٥/٠٨/٠٩ هـ (الموافق ٢٠٢٤/٠٢/١٩ م) وتستمّر حتى نهاية يوم الأحد ١٤٤٥/٠٨/٢٢ هـ (الموافق ٢٠٢٤/٠٢/٢٢ م) ويجوز خلال هذه الفترة لجميع حملة حقوق الأولوية - سواء كانوا مستثمرين مقيدين أو مستثمرين جدد - ممارسة حقهم بالاكتتاب في الأسهم الجديدة.	فترة الاكتتاب
١٤٤٥/٠٨/٢٢ هـ (الموافق ٢٠٢٤/٠٣/٠٣ م)	تنتهي فترة الاكتتاب وينتهي استقبال طلبات الاكتتاب بانتهاء يوم الأحد ١٤٤٥/٠٨/٢٢ هـ (الموافق ٢٠٢٤/٠٣/٠٣ م)
١٤٤٥/٠٨/٢٥ هـ (الموافق ٢٠٢٤/٠٣/٠٦ م) وتستمّر إلى الساعة الخامسة مساءً من يوم الخميس ١٤٤٥/٠٨/٢٦ هـ (الموافق ٢٠٢٤/٠٣/٠٧ م)	فترة الطرح المتبقي
١٤٤٥/٠٩/٠٢ هـ (الموافق ٢٠٢٤/٠٣/١٢ م)	الإشعار بالتخصيص النهائي
١٤٤٥/١٠/٠٦ هـ (الموافق ٢٠٢٤/٠٤/١٥ م)	دفع مبالغ التعويض (إن وجدت) للأشخاص المستحقين الذين لم يشاركوا في الاكتتاب كلياً أو جزئياً ومستحقي كسور الأسهم
بعد الانتهاء من جميع الإجراءات اللازمة، سوف يتم الإعلان عن تاريخ بدء التداول في الأسهم الجديدة على موقع تداول.	التاريخ المتوقع لبدء التداول في الأسهم الجديدة

تنويه: جميع التواريخ المذكورة في الجدول الزمني أعلاه تقريبية، وسيتم الإعلان عن التواريخ الفعلية على موقع تداول (www.tadawul.com.sa).

تواريخ الإعلانات المهمة

تاريخ الإعلان	المعلن	الإعلان
يوم الإثنين ١٠/٠٧/١٤٤٥هـ (الموافق ٢٢/٠١/٢٠٢٤م)	الشركة	إعلان الدعوة لاجتماع الجمعية العامة غير العادية الخاصة بزيادة رأس المال
يوم الأربعاء ٠٤/٠٨/١٤٤٥هـ (الموافق ١٤/٠٢/٢٠٢٤م)	الشركة	إعلان نتائج الجمعية العامة غير العادية الخاصة بزيادة رأس المال
يوم الأربعاء ٠٤/٠٨/١٤٤٥هـ (الموافق ١٤/٠٢/٢٠٢٤م)	تداول	إعلان تعديل سعر سهم الشركة وإيداع الحقوق وقيمة الحق الإرشادية
يوم الخميس ٠٥/٠٨/١٤٤٥هـ (الموافق ١٥/٠٢/٢٠٢٤م)	الشركة	إعلان تحديد فترة تداول حقوق الأولوية وفترة الاكتتاب في الأسهم الجديدة
يوم الأحد ٠٨/٠٨/١٤٤٥هـ (الموافق ١٨/٠٢/٢٠٢٤م)	إيداع	إعلان إضافة حقوق الأولوية للشركة
يوم الأحد ٠٨/٠٨/١٤٤٥هـ (الموافق ١٨/٠٢/٢٠٢٤م)	تداول	إعلان عن بدء فترة تداول حقوق الأولوية وفترة الاكتتاب في الأسهم الجديدة
يوم الإثنين ٠٩/٠٨/١٤٤٥هـ (الموافق ١٩/٠٢/٢٠٢٤م)	الشركة	إعلان تذكيري عن بدء فترة تداول الحقوق وفترة الاكتتاب في الأسهم الجديدة
يوم الإثنين ١٦/٠٨/١٤٤٥هـ (الموافق ٢٦/٠٢/٢٠٢٤م)	الشركة	إعلان تذكيري عن آخر يوم لتداول حقوق الأولوية والتبويه بأهمية قيام الذين لا يرغبون في الاكتتاب ببيع الحقوق التي يملكونها وآخر يوم للاكتتاب في الأسهم الجديدة
الإعلان عن:		
يوم الإثنين ٢٣/٠٨/١٤٤٥هـ (الموافق ٠٤/٠٣/٢٠٢٤م)	الشركة	- نتائج الاكتتاب - تفاصيل عملية بيع الأسهم التي لم يتم الاكتتاب فيها (إن وجدت) وبدء فترة الطرح المتبقي
يوم الثلاثاء ٠٢/٠٩/١٤٤٥هـ (الموافق ١٢/٠٣/٢٠٢٤م)	الشركة	إعلان نتائج الطرح المتبقي والإشعار بالتخصيص النهائي
يوم الخميس ٠٤/٠٩/١٤٤٥هـ (الموافق ١٤/٠٣/٢٠٢٤م)	إيداع	إعلان بإيداع الأسهم الجديدة في محافظ المستثمرين
يوم الإثنين ٠٦/١٠/١٤٤٥هـ (الموافق ١٥/٠٤/٢٠٢٤م)	الشركة	إعلان توزيع مبالغ التعويض (إن وجدت)

تنويه: جميع التواريخ المذكورة في الجدول الزمني أعلاه تقريبية، وسيتم الإعلان عن التواريخ الفعلية على موقع تداول (www.tadawul.com.sa) وذلك بالتنسيق مع شركة مركز إيداع الأوراق المالية (إيداع) لتحديد تاريخ إيداع الأسهم.

* ستكون الفترة الزمنية بين نهاية الاكتتاب في حقوق الأولوية وإيداع الأسهم في محافظ المساهمين تسعة (٩) أيام عمل.

بناء على الفقرة الفرعية هـ من المادة رقم (٥١) من قواعد طرح الأوراق المالية والالتزامات المستمرة، تجدر الإشارة بأنه في حال نشر إعلان يتعلق بالطرح في جريدة محلية بعد نشر نشرة الإصدار يجب أن يتضمن الإعلان ما يلي:

١. اسم المصدر ورقم سجله التجاري
٢. الأوراق المالية وقيمتها ونوعها وفئتها التي يشملها طلب تسجيل الأوراق المالية وطرحها
٣. العناوين والأماكن التي يمكن الجمهور الحصول فيها على نشرة الإصدار
٤. تاريخ نشر نشرة الإصدار
٥. بيان بأن الإعلان هو للعلم فقط ولا يشكل دعوة أو طرحاً لامتلاك الأوراق المالية شرائها أو الاكتتاب فيها
٦. اسم مدير الاكتتاب ومنتهدى التغطية والمستشار المالي والمستشار القانوني
٧. إخلاء مسؤولية بالصيغة الآتية: «لا تتحمل هيئة السوق المالية وشركة تداول السعودية (تداول السعودية) أي مسؤولية عن محتويات هذا الإعلان، ولا تعطيان أي تأكيدات تتعلق بدقته أو اكتماله، وتخليان نفسيهما صراحة من أي مسؤولية مهما كانت عن أي خسارة تنتج عما ورد في هذا الإعلان أو عن الاعتماد على أي جزء منه».

كيفية التقدم بطلب الاكتتاب

يقتصر الاكتتاب في أسهم حقوق الأولوية على الأشخاص المستحقين سواء كانوا من المساهمين المقيدين أو مستثمرين جدد. وفي حال عدم ممارسة حقوق الأولوية الخاصة بالأشخاص المستحقين فإن أية أسهم متبقية لم يكتب بها من قبل الأشخاص المستحقين سوف تطرح على المؤسسات الاستثمارية من خلال طرحها في فترة الطرح المتبقي، ويتعين على الأشخاص المستحقين الراغبين في الاكتتاب في الأسهم الجديدة تقديم طلبات الاكتتاب من خلال الوسائل والخدمات التي يوفرها الوسيط للمستثمرين، وذلك بشرط أن يكون للشخص المستحق حساب استثماري لدى أحد الوسطاء الذي يقدمون هذه الخدمات.

أن تكون البيانات الخاصة بالشخص المستحق محدثة، وألا يكون قد طرأ أي تغييرات على البيانات أو المعلومات الخاصة بالشخص المستحق (بحذف أو إضافة أحد أفراد عائلته) منذ اكتتابه في طرح جرى حديثاً ما لم تكن هذه التعديلات قد بلغت للوسطاء واعتمدت من قبلهم.

يتم تقديم طلبات الاكتتاب عن طريق المحفظة الاستثمارية في منصات التداول التي يتم من خلالها إدخال أوامر البيع والشراء، إضافةً إلى إمكانية الاكتتاب من خلال أي وسائل أخرى يوفرها الوسيط للمستثمرين وأمين حفظ الأسهم. وتحفظ الشركة بحقها في رفض أي طلب للاكتتاب في الأسهم الجديدة كلياً أو جزئياً، في حالة عدم استيفائه لأي من شروط أو متطلبات الاكتتاب. ولا يجوز التعديل في طلب الاكتتاب أو سحبه بعد تسليمه ويمثل طلب الاكتتاب عند تقديمه عقداً ملزماً بين الشركة والمساهم المستحق. (فضلاً راجع القسم رقم (١٢) «المعلومات المتعلقة بالأسهم واحكام الطرح وشروطه»).

أسئلة وأجوبة عن حقوق الأولوية

ماهي حقوق الأولوية؟

هي أوراق مالية قابلة للتداول تعطي حاملها أحقية الاكتتاب في الأسهم الجديدة المطروحة عند اعتماد زيادة رأس المال، وهو حق مكتسب لجميع المساهمين المالكين للأسهم يوم انعقاد الجمعية العامة غير العادية الخاصة بزيادة رأس المال والمقيدون في سجل مساهمي الشركة لدى مركز الإيداع بنهاية ثاني يوم تداول يلي تاريخ انعقاد الجمعية العامة غير العادية. ويعطي كل حق لحامله أحقية الاكتتاب في سهم واحد، وذلك بسعر الطرح.

لمن تمنح حقوق الأولوية؟

جميع حملة الأسهم المقيدون في سجل مساهمي الشركة بنهاية تداول ثاني يوم تداول يلي تاريخ انعقاد الجمعية العامة غير العادية.

من هو المساهم المقيد؟

جميع حملة الأسهم المقيدون في سجل مساهمي الشركة بنهاية تداول ثاني يوم تداول يلي تاريخ انعقاد الجمعية العامة غير العادية.

متى يتم إيداع حقوق الأولوية؟

بعد انعقاد الجمعية العامة غير العادية وموافقتها على زيادة رأس المال من خلال طرح أسهم حقوق أولوية، وتودع حقوق الأولوية كأوراق مالية في المحافظ الخاصة بالمساهمين في سجل مساهمي الشركة لدى مركز الإيداع بنهاية ثاني يوم تداول بعد انعقاد الجمعية العامة غير العادية، وستظهر الأسهم في محافظهم تحت رمز جديد خاص بحقوق الأولوية، ولن يسمح بتداول هذه الحقوق أو الاكتتاب فيها إلا عند بداية فترتي التداول والاكتتاب.

كيف يتم إشعار المستثمر بحقوق الأولوية بإيداع الحقوق في المحفظة؟

يتم الإشعار عن طريق الإعلان في موقع تداول وكذلك عن طريق خدمة (تداولاتي) المقدمة من قبل شركة مركز إيداع الأوراق المالية ورسائل نصية قصيرة ترسل عن طريق شركات الوساطة.

كم عدد حقوق الأولوية التي سيحصل عليها المساهم المقيد؟

يعتمد العدد على نسبة ما يملكه كل مساهم في رأس المال بحسب سجل مساهمي الشركة لدى مركز الإيداع بنهاية ثاني يوم تداول بعد انعقاد الجمعية العامة غير العادية.

ما هو معامل الأحقية؟

هو المعامل الذي يمكن للمساهمين المقيدون من معرفة عدد حقوق الأولوية المستحقة لهم مقابل الأسهم التي يمتلكونها بنهاية ثاني يوم تداول بعد انعقاد الجمعية العامة غير العادية. ويحسب هذا المعامل بقسمة عدد الأسهم الجديدة على عدد الأسهم الحالية للشركة. وعليه

فإن معامل الأهمية هو (٠,٦٤٥٦) حق تقريبا لكل (١) سهم مملوك للمساهم المقيد في تاريخ الأهمية. ووفقا لذلك، إذا كان مساهم مقيد يملك ألف (١,٠٠٠) سهم في تاريخ الأهمية فسيخصص له (٦٤٥) حق مقابل ما يملكه من أسهم.

هل سيختلف اسم ورمز تداول هذه الحقوق عن اسم ورمز أسهم الشركة؟

نعم، حيث سيتم إضافة الحق المكتسب إلى محافظ المستثمرين تحت اسم السهم الأصلي، وبإضافة كلمة حقوق أولوية، إضافة إلى رمز جديد لهذه الحقوق.

ما هي قيمة الحق عند بداية تداوله؟

سعر الافتتاح للحق سيكون الفرق بين سعر إغلاق سهم الشركة في اليوم السابق لإدراج الحق وسعر الطرح (قيمة الحق الإرشادية). فعلى سبيل المثال، إذا كان سعر إغلاق سهم الشركة في اليوم السابق خمسة عشر (١٥) ريال سعودي، وسعر الطرح عشرة (١٠) ريالات سعودية، فإن السعر الافتتاحي للحق سيكون خمسة (٥) ريالات سعودية.

هل يستطيع المساهمون المقيدون الاكتتاب في أسهم إضافية؟

نعم، يستطيع المساهمون المقيدون الاكتتاب في أسهم إضافية من خلال شراء حقوق جديدة عن طريق السوق في فترة التداول.

هل من الممكن أن يفقد المساهم أحييته في الاكتتاب حتى لو كان له حق حضور الجمعية العامة غير العادية والتصويت على زيادة رأس المال عن طريق طرح أسهم حقوق أولوية؟

نعم، يفقد المساهم أحييته في الاكتتاب في حال قام ببيع أسهمه في يوم انعقاد الجمعية العامة غير العادية أو قبلها بيوم عمل.

كيف تتم عملية الاكتتاب؟

يتم تقديم طلبات الاكتتاب عن طريق المحفظة الاستثمارية في منصات التداول التي يتم من خلالها إدخال أوامر البيع والشراء، إضافة إلى إمكانية الاكتتاب من خلال أي وسائل أخرى يوفرها الوسيط للمستثمرين وأمين حفظ الأسهم.

هل يمكن للشخص المستحق الاكتتاب في أسهم أكثر من الحقوق المملوكة له؟

لا يمكن للشخص المستحق الاكتتاب في أسهم أكثر من الحقوق المملوكة له.

في حال امتلاك أسهم الشركة من خلال أكثر من محفظة استثمارية، في أي محفظة يتم إيداع حقوق الأولوية؟

سيتم إيداع حقوق الأولوية في نفس المحفظة المودع بها أسهم الشركة المرتبطة بالحقوق. فعلى سبيل المثال، إذا كان مساهم يملك ألف (١,٠٠٠) سهم في الشركة على النحو التالي: ثمانمائة (٨٠٠) سهم في محفظة (أ) ومائتا (٢٠٠) سهم في محفظة (ب)، فإن مجموع الحقوق التي ستودع ألف (٦٤٥) حق على اعتبار معامل الأهمية هو (٠,٦٤٥٦) حق تقريبا لكل (١) سهم مملوك للمساهم المقيد في تاريخ الأهمية عليه فسيتم إيداع (٥١٦) حق في محفظة (أ) و(١٢٩) حق في محفظة (ب).

في حالة الاكتتاب من خلال أكثر من محفظة أين يتم إيداع الأسهم الجديدة بعد التخصيص؟

في حال الاكتتاب من خلال أكثر من محفظة، يكون إيداع الأسهم الجديدة بعد التخصيص م في المحفظة الاستثمارية المذكورة في طلب الاكتتاب الأول.

هل يحق لحملة شهادات الأسهم الاكتتاب والتداول؟

نعم، يحق لحملة شهادات الأسهم الاكتتاب، لكنهم لن يستطيعوا التداول إلا بعد إيداع الشهادات في محافظ إلكترونية عن طريق الجهات المستلمة أو شركة مركز إيداع الأوراق المالية («مركز الإيداع»)، وإحضار الوثائق اللازمة. وذلك قبل نهاية فترة الاكتتاب.

هل يحق لمن اشترى حقوقاً إضافية تداولها مرة أخرى؟

نعم، يحق له بيعها وشراء حقوق أخرى خلال فترة التداول فقط.

متى يستطيع المساهم الاكتتاب في حقوق الأولوية التي اشتراها خلال فترة تداول الحقوق؟

بعد انتهاء تسوية شراء الحقوق (وهي يومي عمل)، على أن يتم الاكتتاب في حقوق الأولوية خلال فترة الاكتتاب.

هل يستطيع صاحب حقوق الأولوية البيع أو التنازل عن الحق بعد انقضاء فترة التداول؟

لا، لا يمكن ذلك. بعد انقضاء فترة التداول يبقى لمالك الحق فقط ممارسة الحق في الاكتتاب بأسهم حقوق الأولوية أو عدم ممارسة ذلك. وفي حال عدم ممارسة الحق يمكن أن يخضع المستثمر للخسارة أو الانخفاض في قيمة محفظته الاستثمارية.

ماذا يحدث لحقوق الأولوية التي لم يتم بيعها أو ممارسة الاكتتاب فيها خلال فترة التداول ومرحلة الاكتتاب؟

في حال عدم الاكتتاب بكامل الأسهم الجديدة خلال فترة الاكتتاب، تطرح الأسهم الجديدة المتبقية لاكتتاب ينظمه مدير الاكتتاب، ويتم احتساب قيمة التعويض (إن وجد) لمالك الحقوق بعد خصم سعر الاكتتاب. علماً أن المستثمر قد لا يحصل على أي مقابل إذا تم البيع في فترة الطرح المتبقي بسعر الطرح.

ماذا يحدث في حالة الاكتتاب في الأسهم الجديدة وبيع الحقوق بعدها؟

في حال قيام المساهم المقيد بالاكتتاب ومن ثم قيامه ببيع حقوق الأولوية ولم يتم شراء عدد حقوق أولوية يعادل عدد الحقوق التي اكتتب فيها قبل نهاية فترة التداول فسيتم رفض طلب الاكتتاب كلياً في حال بيع جزء منها وسيتم الإبلاغ وإعادة مبلغ الاكتتاب المرفوض عبر الوسيط الخاص بالمساهم.

هل سيتم إضافة أي رسوم أخرى لعمليات تداول حقوق الأولوية؟

سيتم تطبيق نفس العمولات على عمليات البيع أو شراء كما هي بالأسهم، ولكن دون حد أدنى مبلغ العمولة على ألا يتجاوز الحد الأعلى خمسة عشر ونصف نقطة أساس (١,٥٥٪) من إجمالي قيمة الصفقة.

من له الأحقية في حضور الجمعية العامة غير العادية والتصويت على زيادة رأس مال الشركة عن طريق طرح أسهم حقوق أولوية؟

يحق للمساهم المقيد في سجل مساهمي الشركة لدى مركز الإيداع بعد نهاية يوم تداول يوم الجمعية العامة غير العادية حضور الجمعية العامة غير العادية والتصويت على زيادة رأس مال الشركة عن طريق طرح أسهم حقوق أولوية.

متى يتم تعديل سعر السهم نتيجة لزيادة رأس مال الشركة عن طريق طرح أسهم حقوق أولوية؟

يتم تعديل سعر السهم عن طريق السوق قبل بداية تداول اليوم التالي ليوم انعقاد الجمعية العامة غير العادية.

لو قام مستثمر بشراء الأوراق المالية في يوم انعقاد الجمعية فهل يحق له الحصول على حقوق الأولوية المترتبة على زيادة رأس مال المصدر؟

نعم، حيث أنه سيتم قيد المستثمر في سجل مساهمي الشركة بعد يومي عمل من تاريخ شراء الأسهم (أي بنهاية تداول ثاني يوم تداول يلي يوم انعقاد الجمعية العامة غير العادية)، مع العلم بأن حقوق الأولوية ستمنح لجميع حملة الأسهم المقيدين في سجل مساهمي الشركة بنهاية تداول ثاني يوم تداول يلي تاريخ انعقاد الجمعية العامة غير العادية. ولكن لن يحق له الحضور أو التصويت في الجمعية العامة غير العادية الخاصة بزيادة رأس المال.

إذا كان لدى المستثمر أكثر من محفظة مع أكثر من شركة وساطة، كيف سيتم احتساب الحقوق له؟

سيتم توزيع نصيب المستثمر على المحافظ التي يملكها المستثمر، بحسب نسبة الملكية الموجودة في كل محفظة، وفي حال وجود كسور سيتم تجميع تلك الكسور، وإذا أكملت رقماً صحيحاً أو أكثر يتم إضافة الرقم الصحيح إلى المحفظة التي يملك فيها المستثمر أكبر كمية من الحقوق.

ماهي فترات التداول والاكتتاب؟

يبدأ تداول واكتتاب الحقوق في الوقت ذاته بعد (٣) ثلاثة أيام عمل من موافقة الجمعية العامة غير العادية المتضمنة الموافقة على زيادة رأس المال، حتى انتهاء التداول في اليوم السادس، بينما يستمر الاكتتاب حتى اليوم التاسع وذلك حسب ما هو مذكور في هذه النشرة وإعلانات الشركة.

هل يمكن الاكتتاب خلال عطلة نهاية الأسبوع؟

لا، لا يمكن ذلك.

هل يستطيع عامة المستثمرين من غير المساهمين المقيدين الاكتتاب في أسهم حقوق الأولوية؟

نعم، وذلك بعد إتمام شراء حقوق الأولوية خلال فترة التداول.

مساعدة إضافية:

في حال وجود أي استفسارات، الرجاء التواصل مع الشركة على البريد الإلكتروني: info@takweenai.com ولأسباب قانونية، سوف يكون بمقدور الشركة فقط تقديم المعلومات الواردة في هذا النشرة ولن يكون بمقدورها تقديم المشورة بشأن الأسس الموضوعية لإصدار الحقوق أو حتى تقديم المشورة المالية أو الضريبية أو القانونية أو الاستثمارية.

ولمزيد من المعلومات عن شروط وأحكام الاكتتاب، فضلاً راجع القسم (١٢) «المعلومات المتعلقة بالأسهم وأحكام الطرح وشروطه» وبقيّة المعلومات الواردة في هذه النشرة.

ملخص المعلومات الرئيسية

يقدم هذا الملخص نبذة موجزة عن المعلومات الأساسية الواردة في هذه النشرة. ونظراً لأنه ملخص، فإنه لا يشتمل على كل المعلومات التي قد تهم المساهمين وغيرهم من عامة المستثمرين من المؤسسات والأفراد. ويتعين على مستلمي هذه النشرة قراءتها بالكامل قبل اتخاذ قرار استثماري يتعلق بالحقوق أو الأسهم الجديدة.

نبذة عن الشركة

شركة تكوين المتطورة للصناعات («تكوين» أو «الشركة») شركة مساهمة عامة سعودية تأسست الشركة بموجب القرار الوزاري رقم (ق/٣٩١) بتاريخ ١٢/٢٨/١٤٣١هـ الموافق (٢٠١٠/١٢/٠٤م) وسجل تجاري رقم (٢٠٥١٠٤٤٣٨١) وتاريخ ٠٩/٠١/١٤٣٢هـ الموافق (٢٠١٠/١٢/١٥م) الصادر من مدينة الخبر يقع المقر الرئيسي في مدينة الخبر في المملكة العربية السعودية. بتاريخ ١٥/٠٣/١٤٣٣هـ الموافق (٢٠١٢/٠٢/٠٧م) تم إدراج أسهم الشركة في السوق السعودي برأس مال بلغ ثلاثمائة مليون (٣٠٠,٠٠٠,٠٠٠) ريال سعودي مقسم إلى ثلاثين مليون (٣٠,٠٠٠,٠٠٠) سهم عادي وبقية إسمية قدرها عشرة (١٠) ريالات للسهم الواحد، حيث تم طرح ما نسبته ٣٠٪ من الأسهم للاكتتاب العام من قبل الجمهور. وبلغ رأس مال الشركة أربعمائة وأربعة وستون مليون وستمائة وستة وأربعون ألف وستون (٤٦٤,٦٤٦,٠٦٠) ريال سعودي، مقسم إلى ستة وأربعين مليون وأربعمائة وأربعة وستون ألف وستمائة وستة (٤٦,٤٦٤,٦٠٦) سهم عادي بقيمة اسمية قدرها عشرة (١٠) ريالات للسهم الواحد مدفوعة القيمة بالكامل. وكما في تاريخ هذه النشرة («النشرة»)، ويتمثل المساهمون الكبار في الشركة (الذين يملكون ٥٪ أو أكثر من أسهم الشركة) في شركة العثمان القابضة مساهمة مقفلة (بنسبة ملكية تبلغ ٤٦,٣٧٨٪)، وعبدالله محمد عبدالله العثمان (بنسبة ملكية ٦,٩٤٦٪)، وعبدالمحسن محمد عبدالله العثمان (بنسبة ملكية ٦,٠١٢٪)، وشركة عبدالرحمن صالح الراجحي وشركاه المحدودة (بنسبة ملكية ٥,١٥٦٪).

ملخص أنشطة الشركة

تمارس الشركة نشاطها بموجب السجل التجاري رقم (٢٠٥١٠٤٤٣٨١) وتاريخ ٠٩/٠١/١٤٣٢هـ الموافق (٢٠١٠/١٢/١٥م) وتتمثل أنشطة الشركة كما بسجلها التجاري في الأنشطة المهنية والعلمية والتقنية (أنشطة المكاتب الرئيسية) وتتمثل أنشطة الشركة كما في نظامها الأساسي بمزاولة وتنفيذ الأغراض التالية:

١. الصناعات التحويلية

- تملك المصانع بمختلف منتجاتها، ومصانع العبوات والقوارير البلاستيكية ولفات البولي بروبيلين والبولي ستايرين والترفضالات البولي اثلين ومصانع الأقمشة غير المنسوجة، وإدارة وتشغيل وصيانة المصانع بمفردها أو بالاشتراك مع الغير من الشركات أو الهيئات أو الأفراد والاندماج مع أي من تلك المنشآت.
- خدمات الإدارة والتشغيل وخدمات التأهيل والصيانة لجميع المراكز الصناعية المملوكة للشركات أو الهيئات أو الأفراد، وللمدن السكنية والتجارية والمرافق والمنشآت العامة والخاصة.
- تملك مؤسسات صيانة الأجهزة والمعدات الصناعية وإدارتها وتشغيلها.

٢. الخدمات الإدارية وخدمات الدعم - إدارة محطات الوقود - إدارة عمليات الصيانة والتشغيل في المباني والمرافق التابعة لها.

٣. الأنشطة العقارية - إدارة وتأجير العقارات المملوكة أو المؤجرة (سكنية) - دارة وتأجير العقارات المملوكة أو المؤجرة (غير سكنية) - تملك الأراضي لإنشاء وتطوير المصانع والمستودعات والمشاريع السكنية وبيع وشراء واستغلال الأراضي والعقارات واستثمارها بالبيع والإيجار لصالح الشركة.

٤. تجارة الجملة والتجزئة وإصلاح المركبات ذات المحركات والدرجات النارية:

- استيراد وتصدير وتجارة الجملة والتجزئة في المنتجات البلاستيكية بكافة أنواعها والعبوات والأغطية البلاستيكية بكافة أحجامها والأقمشة غير المنسوجة بكافة أنواعها وأغطية الأكواب والقوارير المتنوعة والقوارير والأكواب البلاستيكية المتنوعة ولفات بولي بروبيلين ولفات بولي ستايرين ولفات ترفثالات البولي اثلين. والقماش غير المنسوج والمصنع من مادة البولي بروبيلين، ومصغرات القوارير المصنعة من مادة ترفثالات البولي اثلين (PET)، والكرتون البلاستيكي والكرتون المضلع. والعبوات والبراميل البلاستيكية مع الأغطية، وسليكات الصوديوم المتنوعة.
- الوكالات التجارية.

٥. أنشطة خدمات الإقامة والطعام - الفنادق - تملك الفنادق والمرافق التعليمية والترفيهية والسياحية واستثمارها وإدارتها وتشغيلها وصيانتها.
٦. النقل والتخزين: إقامة مخازن المواد الجافة والمبردة وأساطيل النقل وورش الصيانة والإصلاح ومحطات الوقود وإدارتها وتشغيلها وصيانتها.
٧. التعليم: معاهد التدريب العالي - مراكز التدريب - التدريب الإلكتروني - إقامة المعاهد الصناعية وتقديم وتنسيق الدورات التدريبية المتعلقة بتطوير المنتجات البلاستيكية بكافة أنواعها وإقامة وتأهيل الكوادر الوطنية في مجال صناعات الشركة.

وتمارس الشركة أنشطتها وفق الأنظمة وبعد الحصول على التراخيص اللازمة من الجهات المختصة.

وتتمثل الأنشطة الحالية الرئيسية للشركة في التالي:

صناعة العبوات البلاستيكية عبر شركاتها التابعة (بلاستيك، الشرق، نيو مارينا بلاست)، وصناعة الأقمشة غير المنسوجة من خلال شركة مصنع الأنسجة المتطورة المحدودة (ساف).

ولمزيد من المعلومات فضلاً راجع القسم الفرعي (٣-٣) «نشاط الشركة» من القسم (٣) «خلفية عن الشركة وطبيعة أعمالها» من هذه النشرة.

هيكل رأس مال الشركة

بدأت الشركة نشاطها الصناعي في ٥/٥/١٤١٤هـ (الموافق ٢١/١٠/١٩٩٣م) من خلال مصنع العثمان للمنتجات البلاستيكية والذي كان فرعاً للمؤسسة التي يملكها السيد/ محمد عبدالله زيد العثمان وقد بلغ رأس مال المصنع حينها مليون (١,٠٠٠,٠٠٠) ريال سعودي، وبتاريخ ٦/٢/١٤٢٢هـ (الموافق ٣٠/٠٤/٢٠٠١م) تم تحويل فرع مؤسسة مصنع العثمان للمنتجات البلاستيكية إلى شركة ذات مسؤولية محدودة برأس مال يبلغ اثنين وثلاثين (٣٢,٠٠٠,٠٠٠) مليون ريال سعودي، كما تم تعديل اسم المصنع بالتزامن مع عملية التحول ليصبح شركة العثمان للمنتجات البلاستيكية - ذات مسؤولية محدودة. بتاريخ ١٦/٥/١٤٢٥هـ (٢٠٠٤/٠٧/٠٤م) قرر الشركاء تخفيض رأسمال الشركة من اثنين وثلاثين مليون (٣٢,٠٠٠,٠٠٠) ريال سعودي مقسم إلى ثلاثمائة وعشرون ألف (٣٢٠,٠٠٠) حصة إلى عشرين مليون وتسعمائة وخمسين ألف (٢٠,٩٥٠,٠٠٠) ريال سعودي مقسم إلى مئتان وتسعة آلاف وخمسمائة (٢٠٩,٥٠٠) حصة، تبلغ قيمة كل حصة مائة (١٠٠) ريال سعودي، وبتاريخ ١١/١/١٤٣١هـ (الموافق ٢٨/١٢/٢٠٠٩م) قرر الشركاء تعديل اسم الشريك/شركة محمد عبدالله العثمان وأولاده المحدودة إلى اسم شركة العثمان القابضة وقرر الشركاء زيادة رأس مال الشركة من عشرين مليون وتسعمائة وخمسين ألف (٢٠,٩٥٠,٠٠٠) ريال سعودي مقسم إلى مئتان وتسعة آلاف وخمسمائة (٢٠٩,٥٠٠) حصة إلى ثلاثة وثلاثين مليون وستمائة وخمسة وسبعون ألف (٣٣,٦٧٥,٠٠٠) ريال سعودي مقسم إلى ثلاثة مائة وستة وثلاثون ألف وسبعمائة وخمسون (٣٣٦,٧٥٠) حصة وذلك عن طريق تحويل ما مقداره اثنا عشر مليون وسبعمائة وخمسة وعشرين ألف (١٢,٧٢٥,٠٠٠) ريال سعودي كما قامت الشركة بموجب قرار الشركاء بزيادة قيمة الحصة في الشركة من مائة (١٠٠) ريال إلى ألف (١٠٠٠) ريال وبذلك أصبح عدد الحصص الجديدة ثلاثة وثلاثون ألف وستمائة وخمسة وسبعون (٣٣,٦٧٥) حصة، وبتاريخ ٢٥/١٠/١٤٣١هـ (الموافق ٠٤/١٠/٢٠١٠م) قرر الشريك محمد بن عبدالله بن زيد العثمان بالتنازل عن ثلاثة آلاف وثلاثمائة وثلاثين (٣,٣٣٠) حصة من حصته إلى خمسة شركاء جدد وقررت الشريكة شركة العثمان القابضة بالتنازل عن ستة عشر ألف وتسعمائة وخمسة وسبعون (١٦,٩٧٥) حصة من حصتها لشريك جديد ورغب الشركاء بتحويل الكيان القانوني للشركة من شركة محدودة المسؤولية إلى شركة مساهمة مغلقة بما لها من حقوق وما عليها من التزامات وزيادة رأسمال الشركة من ثلاثة وثلاثين مليوناً وستمائة وخمسة وسبعون ألف ريال سعودي (٣٣,٦٧٥,٠٠٠) ريال سعودي مقسم إلى ثلاثة وثلاثون ألف وستمائة وخمسة وسبعون (٣٣,٦٧٥) حصة إلى سبعة وتسعون مليون وخمسمائة وتسعة وثلاثون ألف (٩٧,٥٣٩,٠٠٠) ريال سعودي مقسم إلى تسع ملايين وسبعمائة وثلاثة وخمسون ألف وتسعمائة (٩,٧٥٣,٩٠٠) سهم عادي وذلك عن طريق شراء الشركة حصص لبعض الشركاء بشركة صناعة العبوات الفائقة بقيمة (٢٤,٧٥٠,٠٠٠) ريال لتصبح نسبة ملكيتها في الشركة (٩٩٪) من رأس المال وشراء حصص بعض الشركاء بشركة مصنع الأنسجة المتطورة بمبلغ (٣٩,١١٤,٠٠٠) ريال لتصبح ملكية الشركة فيها بنسبة (٥٣٪) وقرر الشركاء تعديل اسم الشركة ليصبح «شركة تكوين المتطورة للصناعات»، وبتاريخ ٢٨/١٢/١٤٣١هـ (الموافق ٠٤/١٢/٢٠١٠م) صدر قرار وزير التجارة رقم (ق/٣٩١) بإعلان تحول الشركة من ذات مسؤولية محدودة إلى شركة مساهمة مغلقة باسم شركة تكوين المتطورة للصناعات وفقاً للسجل التجاري رقم (٢٠٥١٠٤٤٣٨١) وبتاريخ ٠٩/١٠/١٤٣٢هـ (الموافق ١٥/١٢/٢٠١٠م) الصادر من مدينة الخبر وكان رأس مال الشركة آنذاك سبعة وتسعين مليون وخمسمائة وتسعة وثلاثين ألف (٩٧,٥٣٩,٠٠٠) ريال سعودي، وبتاريخ ٠١/٢/١٤٣٢هـ (الموافق ٠٥/٠١/٢٠١١م) وافقت الجمعية العامة الغير عادية على زيادة رأس مال الشركة من سبعة وتسعين مليون وخمسمائة وتسعة وثلاثين ألف (٩٧,٥٣٩,٠٠٠) ريال سعودي إلى ثلاثمائة مليون (٣٠٠,٠٠٠,٠٠٠) ريال سعودي مقسم إلى ثلاثين مليون (٣٠,٠٠٠,٠٠٠) سهم وقد تمت تغطية قيمة الزيادة عن طريق رسملة مائتين ومليونين وأربعمائة وواحد وستين ألف (٢٠٢,٤٦١,٠٠٠) ريال سعودي من بند حساب مساهمة المساهمين والاحتياطي النظامي والأرباح المبقاة كما في ٢١/١٠/١٤٣١هـ (الموافق ٣٠/٠٩/٢٠٠٩م). وبتاريخ ١٥/٠٣/١٤٣٣هـ (الموافق ٠٧/٠٢/٢٠١٢م) تم إدراج أسهم الشركة في السوق السعودي برأس مال بلغ ثلاثمائة مليون (٣٠٠,٠٠٠,٠٠٠) ريال سعودي مقسم إلى ثلاثين مليون (٣٠,٠٠٠,٠٠٠) سهم عادي وبقية إسمية قدرها عشرة (١٠) ريالات للسهم الواحد، حيث تم طرح ما نسبته ٣٠٪ من الأسهم للاكتتاب العام من قبل الجمهور. وبتاريخ ٢٧/٥/١٤٣٤هـ

(الموافق ٢٠١٣/٠٤/٠٨م) وافقت الجمعية العامة غير العادية لمساهمي الشركة على زيادة رأس المال من ثلاثمائة مليون (٣٠٠,٠٠٠,٠٠٠) ريال سعودي مقسم إلى ثلاثين مليون (٣٠,٠٠٠,٠٠٠) سهم عادي إلى ثلاثمائة وخمسين مليون (٣٥٠,٠٠٠,٠٠٠) ريال سعودي مقسم إلى خمسة وثلاثين مليون (٣٥,٠٠٠,٠٠٠) سهم عادي وقد تمت تغطية قيمة الزيادة عن طريق رسملة خمسين مليون (٥٠,٠٠٠,٠٠٠) ريال سعودي من حساب الأرباح المبقاة كما في ١٨/٠٢/٤٣٤هـ (الموافق ٢٠١٢/١٢/٣١م). وبتاريخ ٢٠/١٢/٤٣٧هـ (الموافق ٢٠١٦/٠٩/٢١م) وافقت الجمعية العامة غير العادية لمساهمي الشركة على رفع رأس المال من ثلاثمائة وخمسين مليون (٣٥٠,٠٠٠,٠٠٠) ريال سعودي مقسم إلى خمسة وثلاثين مليون (٣٥,٠٠٠,٠٠٠) سهم عادي إلى تسعمائة وخمسين مليون (٩٥٠,٠٠٠,٠٠٠) ريال سعودي مقسم إلى خمسة وتسعون مليون (٩٥,٠٠٠,٠٠٠) سهم عادي وقد تمت تغطية قيمة الزيادة عن طريق طرح أسهم حقوق أولوية بقيمة ستمائة مليون (٦٠٠,٠٠٠,٠٠٠) ريال سعودي. وبتاريخ ٠٨/٠١/٤٤٥هـ (الموافق ٢٠٢٣/٠٧/٢٦م) وافقت الجمعية العامة غير العادية للشركة على تخفيض رأس مال الشركة من تسعمائة وخمسون مليون (٩٥٠,٠٠٠,٠٠٠) ريال سعودي مقسم إلى خمسة وتسعون مليون (٩٥,٠٠٠,٠٠٠) سهم عادي إلى أربعمائة وأربعة وستون مليون وستمائة وستة وأربعون ألف وستون (٤٦٤,٦٤٦,٠٦٠) ريال سعودي مقسم إلى ستة وأربعون مليون وأربعمائة وأربعة وستون ألف وستمائة وستة (٤٦,٤٦٤,٠٦٦) سهم عادي وذلك عن طريق إلغاء ثمانية وأربعون مليون وخمسمائة وخمسة وثلاثون ألف وثلاثمائة وأربعة وتسعون (٤٨,٥٢٥,٣٩٤) سهم من الأسهم المصدرة للشركة. ولمزيد من المعلومات (فضلاً راجع الفقرة الفرعية (٩-١) «تأسيس الشركة ومراحل تطور رأس مالها» من القسم رقم (٩) «المعلومات القانونية»).

وبتاريخ ٢١/٠٨/٤٤٤هـ (الموافق ٢٠٢٣/٠٣/١٣م) أوصى مجلس إدارة الشركة بزيادة رأس مال الشركة من خلال طرح أسهم حقوق أولوية بقيمة ثلاثمائة مليون (٣٠٠,٠٠٠,٠٠٠) ريال سعودي ليصبح رأس المال بعد الزيادة سبعمائة وأربعة وستون مليون وستمائة وستة وأربعون ألف وستون (٧٦٤,٦٤٦,٠٦٠) ريال سعودي. وذلك لشراء أصول جديدة لتطوير خطوط الإنتاج الحالية، شراء أصول جديدة لإنتاج منتجات جديدة، سداد قروض ذات نسب مرابحة عالية وتمويل رأس المال العامل.

حصلت الشركة على موافقة الجمعية العامة غير العادية على زيادة رأس مال الشركة عن طريق إصدار أسهم حقوق أولوية يوم الثلاثاء ٠٢/٠٨/٤٤٥هـ (الموافق ٢٠٢٤/٠٢/١٣م). وقد تم الإعلان عن هذه الموافقة في موقع السوق المالية السعودية (تداول).

رؤية الشركة

تسعى شركة تكوين لأن تحتل موقعاً ريادياً في مجال الصناعات التحويلية لمنتجات البوليمرات التغليفية المستخدمة في البضائع الاستهلاكية سريعة الدوران وصناعة منتجات المستهلكين في أسواق الشرق الأوسط والعالم، كما تسعى إلى أن تصبح رائدة ومتميزة في تحقيق استثمارات رابحة وتنمية وتطوير نشاطاتها وتعزيز علاقتها مع شركائها وعملائها وكسب رضائهم وولائهم.

رسالة الشركة

تختص شركة تكوين في امتلاك وتطوير وتوظيف أحدث تكنولوجيا البوليمر من أجل إنتاج عبوات عالية الجودة للمنتجات وكذلك الأقمشة غير المنسوجة التي تستخدم للسلع الاستهلاكية سريعة التداول والسلع الاستهلاكية في الشرق الأوسط والعالم، وتركز بشكل أساسي على أن تصبح الشريك الذي تختاره كبرى الشركات العالمية للمنسوجات المتطورة، كما أن الشركة تعمل على تحقيق رسالتها من خلال فهم احتياجات عملائها وتحفيز الكوادر التابعة لها لتلبية احتياجات السوق والعملاء من خلال استخدام أحدث التقنيات والتجهيزات لتطوير أساليب الإنتاج والجودة، كما تسعى الشركة إلى التركيز على الشراكة طويلة المدى مع عملائها في الأسواق العالمية والمحلية والتأثير إيجاباً على أصحاب المصالح المرتبطين بها وذلك من خلال العمل بمهنية واحترافية من خلال العمل بمهنية واحترافية من خلال الاستخدام الأمثل لمرافقها التصنيعية والإشراف المتواصل على خطوط إنتاجها في المملكة العربية السعودية وخارجها.

استراتيجية الشركة

- تسعى تكوين إلى تطوير إستراتيجية الشركة الحالية الهادفة إلى التركيز والتوسع في قطاع البلاستيك سواء داخل المملكة العربية السعودية أو خارجها بالدول التي تمارس الشركة نشاطها بها بالإضافة،
- تسعى تكوين إلى الاستفادة بشكل كبير من مركزها الريادي في قطاعات السوق المختلفة، محلياً وعالمياً، وسمعتها المرموقة لدى كبار العملاء في مجال الصناعات البلاستيكية لتنفيذ المزيد من التوسعات من خلال فتح منافذ تسويقية جديدة خارج المملكة في المناطق الأكثر طلباً على منتجات الشركة والمتمثلة في بلدان شرق آسيا وفي البلدان الأفريقية وتنتج شركة تكوين نحو تطوير المنتجات ذات القيمة المضافة تنفيذاً لهذه الاستراتيجية وتماشياً مع متطلبات كبار العملاء والأسواق العالمية،
- تتمتع تكوين بخبرة عالية تمكنها من تحقيق الكفاءة التشغيلية وتنمية قدراتها بشكل دائم ومستمر في مجال الصناعات البلاستيكية كما تهدف الشركة إلى زيادة نسبة حصتها في الأسواق المحلية والعالمية وتعزيز نتائجها المالية بما فيه المصلحة لمساهميها وللاقتصاد الوطني،
- لتحقيق أهداف استراتيجيتها تركز تكوين باستمرار على أنشطة البحث والتطوير التي تعتبر حجر الزاوية في كافة الابتكارات التي عززت من سمعتها في السوق،

- كما تسعى تكوين إلى تطوير مشاريعها ومصانعها لتواكب أحدث التطورات في مجال صناعتها وبالتالي إيجاد فرص عمل جديدة وتحقيق أكبر نسبة من توظيف الوظائف، كما تقوم الشركة دائماً بتطوير أعمال وأمنه والتركيز على إدارة المخاطر والاستفادة من الخبرات العالمية في مجال أعمالها لتصبح من الشركات المتقدمة في مجالها. وتعمل تكوين على تطوير مشاريعها في المملكة وخارجها كخيار استراتيجي لنموها على المدى الطويل لتحقيق النمو المستهدف،
- إن سياسات تكوين في التعامل مع موظفيها، وعملائها، ومورديها هي العامل الأول لنجاحها، وتقوم هذه التعاملات على مبدأ الشفافية، والأمانة، والمصلحة المتبادلة، والعمل الجماعي وقواعد السلوك المهني وغير ذلك من الركائز الأساسية التي تقوم عليها الأهداف والخطط الاستراتيجية للشركة والتوقعات المستقبلية،
- تقوم شركة تكوين بتطوير أنظمتها الإدارية الداخلية وبرامج التقنية وتطوير أنظمة الحوكمة لرفع المستوى الرقابي الداخلي وتحقيق الشفافية والتأكد من تعارض المصالح وحفظ الحقوق ورفع كفاءة العمل بالشركة والاستدامة والاستمرارية وتعزيز الثقة بين مجلس الإدارة وذوي المصلحة والمساهمين والمستثمرين.

القيم

النزاهة والاحترام

تحرص الشركة على العمل بنزاهة وشفافية والعمل على تعزيز العلاقات القائمة على الثقة والاحترام المتبادل مع العملاء والشركاء.

الجودة والامتياز

رفع الكفاءة الإنتاجية للشركة وفق أفضل معايير الجودة لتعزيز نتائجها المالية وعوائدها وتقديم أفضل الخدمات للعملاء في المملكة وخارجها وتعزيز مستوى رضاهم.

الفريق المتضامن

استقطاب الموظفين ذوي الكفاءات العالية وتأمين بيئة عمل سليمة ومتضامنة وتأمين وسائل الراحة لموظفيها وتدريبهم ليقوموا بإتمام مهامهم الوظيفية على النحو الأمثل وتنمية مواردها البشرية والتركيز على تدريب موظفيها لتحقيق مبادئ الإدارة السليمة التي تجمع بين نمو الشركة ورفاهية الشركاء.

الفعالية والكفاءة

تسخير الموارد بأكثر الوسائل فعالية وكفاءة لتفادي الهدر وتحقيق أفضل النتائج.

المسؤولية الاجتماعية

اتباع كل القوانين والأحكام وفق معايير المسؤولية الاجتماعية ودعم النشاطات الاجتماعية.

المسؤولية تجاه بيئة العمل

الالتزام بمعايير المحافظة على البيئة في كل أعمالها ونشاطاتها.

نواحي القوة والميزات التنافسية للشركة

النظرة العامة إلى السوق

كجزء من رؤية المملكة العربية السعودية ٢٠٢٠، من المتوقع أن تؤدي برامج النقل الوطني وتطوير الصناعة وصندوق الاستثمارات العامة وقطاع الصحة الإعلانية إلى زيادة تمكين نمو وتطوير قطاع صناعة العبوات البلاستيكية. ويتأثر قطاع صناعة العبوات البلاستيكية بنمو بعض القطاعات الأخرى على سبيل المثال لا الحصر الأغذية والمشروبات، والأدوية والرعاية الصحية وكذلك العناية الشخصية والمنزلية، فزيادة الطلب على هذه المنتجات يزيد الطلب على العبوات البلاستيكية.

بلغ حجم سوق التعبئة والتغليف البلاستيكية العالمي ٠,٥ تريليون دولار أمريكي في عام ٢٠٢٢م مقسم إلى منتجات غير مرنة (صلبة) ومنتجات مرنة (سهلة التشكيل)، كما مثلت المنتجات الغير مرنة ٢٩٢ مليار دولار أمريكي تشكل ما نسبته ٥٤٪ من حجم سوق التعبئة والتغليف البلاستيكية، ومثلت المنتجات المرنة ما نسبته ٤٦٪ المتبقية بمبلغ ٢٤٩ مليار دولار أمريكي.

وقد بلغ حجم السوق السعودي ٣,٣ مليار دولار أمريكي في عام ٢٠٢٢م، ومثلت المنتجات الغير مرنة ٢,٢٩٩ مليار دولار أمريكي تمثل ما نسبته ٦٧٪ من حجم سوق التعبئة والتغليف البلاستيكية في المملكة العربية السعودية، كما مثلت المنتجات المرنة ما نسبته ٢٣٪ من حجم السوق السعودي بمبلغ ١,٠٨ مليار دولار أمريكي. ومن المتوقع أن يصل حجم السوق في المملكة العربية السعودية بحلول عام ٢٠٢٧م إلى ٤,٤٤ مليار دولار أمريكي وبمعدل نمو سنوي مركب ٦,٤٪ ويتوقع أن تكون حصة تكوين السوقية ٦٪ من حجم السوق بمبلغ ٢٦٤ مليار دولار أمريكي.

وبلغت مبيعات شركة تكوين للمنتجات الغير مرنة ١٦١ مليون دولار وتمثل ما نسبته ٨٢٪ من مبيعات الشركة، وأما المنتجات المرنة فقد بلغت مبيعاتها ٣٦ مليون دولار أمريكي تمثل ما نسبته ١٨٪ من مبيعات الشركة كما في ٢٠٢٢م. وتجدر الإشارة إلى أن الحصة الأعلى لمبيعات المنتجات الغير مرنة كانت من نصيب تعبئة الأطعمة والمشروبات حيث بلغت ٩٢٪ من مبيعات المنتجات الغير مرنة. كما شكلت مبيعات التعبئة والتغليف الصناعي ٩١٪ من مبيعات المنتجات المرنة.

ومن الجدير بالذكر أنه قد بلغ حجم سوق قوارير الماء في المملكة العربية السعودية ٤٢٩ مليون دولار أمريكي خلال عام ٢٠٢٢م ومن المتوقع أن ينمو ليصل إلى ٦٠٢ مليون دولار أمريكي بحلول عام ٢٠٢٧م، بمعدل نمو سنوي مركب ٧٪، كما بلغت حصة تكوين السوقية ١٥,٤٪ بمبلغ ٦٦,٣ مليار دولار أمريكي في عام ٢٠٢٢م ومن المتوقع أن تنمو إلى ١٦٪ بمبلغ ٩٣ مليون دولار أمريكي بحلول عام ٢٠٢٧م.

وقد بلغ حجم سوق علب المشروبات الغازية البلاستيكية في المملكة العربية السعودية ٩٢ مليون دولار أمريكي خلال عام ٢٠٢٢م ومن المتوقع أن ينمو ليصل إلى ١١٢ مليون دولار أمريكي بحلول عام ٢٠٢٧م، بمعدل نمو سنوي مركب ٤٪، كما بلغت حصة تكوين السوقية ١٩,٤٪ بمبلغ ١٧,٩ مليار دولار أمريكي في عام ٢٠٢٢م ومتوقع أن تنخفض إلى ١٩٪ بمبلغ ٢٢ مليون دولار أمريكي.

وقد بلغ حجم سوق علب العصائر والألبان في المملكة العربية السعودية ٣٥٦ مليون دولار أمريكي خلال عام ٢٠٢٢م ومن المتوقع أن ينمو ليصل إلى ٤٧٦ مليون دولار أمريكي بحلول عام ٢٠٢٧م، بمعدل نمو سنوي مركب ٦٪، كما بلغت حصة تكوين السوقية ١٨,٥٪ بمبلغ ٦٥,٨ مليار دولار أمريكي في عام ٢٠٢٢م ومن المتوقع أن تنخفض إلى ١٨٪ بمبلغ ٨٨ مليون دولار أمريكي.

وقد بلغ حجم سوق تعبئة تغليف الأطعمة في المملكة العربية السعودية ١,١٩٢ مليون دولار أمريكي خلال عام ٢٠٢٢م ومن المتوقع أن ينمو ليصل إلى ١,٦٧٢ مليون دولار أمريكي بحلول عام ٢٠٢٧م، بمعدل نمو سنوي مركب ٧٪، كما بلغت حصة تكوين السوقية ٠,١٪ بمبلغ ١,٤ مليار دولار أمريكي في عام ٢٠٢٢م ومتوقع أن تبقى كما هي ٠,١٪ بمبلغ ٢ مليون دولار أمريكي.

وقد بلغ حجم سوق التعبئة والتغليف الصناعي في المملكة العربية السعودية ١,٠٧٢ مليون دولار أمريكي خلال عام ٢٠٢٢م ومن المتوقع أن ينمو ليصل إلى ١,٣٦٩ مليون دولار أمريكي بحلول عام ٢٠٢٧م، بمعدل نمو سنوي مركب ٥٪، كما بلغت حصة تكوين السوقية ٤,١٪ بمبلغ ٤٣,٦ مليار دولار أمريكي في عام ٢٠٢٢م ومتوقع أن تنخفض إلى ٤٪ بمبلغ ٥٦ مليون دولار أمريكي.

وقد بلغ حجم سوق تعبئة وتغليف منتجات العناية الشخصية والمنزلية في المملكة العربية السعودية ١٥٥ مليون دولار أمريكي خلال عام ٢٠٢٢م ومن المتوقع أن ينمو ليصل إلى ٢٠٥ مليون دولار أمريكي بحلول عام ٢٠٢٧م، بمعدل نمو سنوي مركب ٦٪، كما بلغت حصة تكوين السوقية ١,٥٪ بمبلغ ٢,٤ مليار دولار أمريكي في عام ٢٠٢٢م ومتوقع أن تنمو إلى ٢٪ بمبلغ ٣ مليون دولار أمريكي.

وهذا النمو المتوقع يعود لعدة أسباب منها زيادة عدد السكان، ووفقاً لما أشار إليه ولي العهد الأمير محمد بن سلمان بن عبدالعزيز خلال حديثه مع عدد من الصحفيين، أنه بحلول عام ٢٠٢٠م نطمح أن يصل عدد سكان المملكة من ٥٠ إلى ٦٠ مليون نسمة، ووضع ولي العهد أن الحد الأقصى لمدينة الرياض هو ٢٥ مليون. علماً أن سكان الرياض وفقاً لإحصائيات ٢٠٢١م بلغ نحو ١٠,٥ مليون نسمة. مما يعني نمو سكان مدينة الرياض بمقدار أكثر من الضعف تقريباً، مما سيؤدي إلى الطلب على الأغذية والمشروبات، والأدوية والرعاية الصحية وكذلك زيادة وعي الناس بالصحة وزيادة الطلب على منتجات النظافة خصوصاً بعد جائحة فيروس كورونا (كوفيد ١٩). سوف يزيد من الطلب على منتجات العناية الشخصية والمنزلية.

المصدر: الشركة

ملخص عوامل المخاطرة

يوجد عدد من المخاطر التي تتعلق بإصدار أسهم حقوق الأولوية والموضحة بشكل مفصل في القسم (٢) «عوامل المخاطرة» من هذه النشرة والتي ينبغي أن تدرس بعناية قبل اتخاذ القرار الاستثماري في أسهم حقوق الأولوية موضع الطرح، وهي تتلخص فيما يلي:

- المخاطر المتعلقة بالمصدر
 - المخاطر المتعلقة بتركيز الإيرادات
 - المخاطر المتعلقة بالتصدير
 - المخاطر المتعلقة بسمعة الشركة
 - المخاطر المتعلقة بالاعتماد على عملاء رئيسيين
 - المخاطر المتعلقة بالنقل
 - المخاطر المتعلقة بالتدفقات النقدية السالبة
 - المخاطر المتعلقة بالسيولة
 - المخاطر المتعلقة بتوفر المواد الخام الرئيسية وتغير أسعارها
 - المخاطر المتعلقة بالاعتماد على موردين رئيسيين
 - المخاطر المتعلقة باستمرارية الأعمال التشغيلية
 - المخاطر المتعلقة باستراتيجية التوسع والنمو
 - المخاطر المتعلقة بالخسائر المتراكمة
 - مخاطر مصادر التمويل
 - مخاطر التعاملات مع الأطراف ذات العلاقة
 - المخاطر المتعلقة بالتطورات المعايير المحاسبية الدولية أو بتطبيق معايير محاسبية دولية جديدة (IFRS) في المستقبل
 - المخاطر المتعلقة بالأصول الثابتة
 - المخاطر المتعلقة باعتماد الشركة على الإدارة العليا والموظفين الرئيسيين
 - مخاطر الاعتماد على الموظفين الغير سعوديين
 - المخاطر المرتبطة بأخطاء الموظفين أو سوء سلوكهم
 - المخاطر المتعلقة بأنظمة التشغيل وتقنية المعلومات
 - المخاطر المتعلقة بالإفصاحات
 - المخاطر المتعلقة بوجود إصدارات حقوق أولوية سابقة
 - المخاطر المتعلقة بالبيئة التنافسية
 - المخاطر المتعلقة باستحقاقات الزكاة الشرعية المحتملة والمطالبات الإضافية
 - المخاطر المتعلقة بكفاية التغطية التأمينية
 - المخاطر المتعلقة الدعاوي القضائية
 - المخاطر المتعلقة بالإعفاءات الجمركية
 - المخاطر المتعلقة بعدم استخراج أو عدم تجديد التراخيص والتصاريح والشهادات
 - المخاطر المتعلقة بمخالفة نظام العمل
- المخاطر المرتبطة بالسوق والقطاع الذي يعمل فيه المصدر
 - المخاطر المتعلقة بالأداء الاقتصادي للمملكة
 - المخاطر المتعلقة بعدم التقيد بالأنظمة والقوانين الحالية و/أو صدور أنظمة وقوانين جديدة

- المخاطر المتعلقة بعدم الاستقرار السياسي والاقتصادي في منطقة الشرق الأوسط
- المخاطر المتعلقة بنظام الشركات الجديد ولائحة الحوكمة المعدلة
- المخاطر المتعلقة بفرض رسوم أو ضرائب جديدة
- المخاطر المتعلقة بتقلب أسعار صرف العملات
- المخاطر المتعلقة بتذبذب سعر الفائدة
- البيئة والسلامة والصحة المهنية
- المخاطر المرتبطة بتطبيق ضريبة القيمة المضافة (VAT)
- مخاطر فرص النمو
- المخاطر المتعلقة بمنتجات الطاقة والكهرباء والخدمات ذات الصلة
- مخاطر التقارير المطلوبة:
- المخاطر المتعلقة بسحب التراخيص أو الشهادات أو الموافقات الأساسية
- مخاطر عدم القدرة على الالتزام بمتطلبات السعودية ومتطلبات المؤسسة العامة للتأمينات الاجتماعية

• مخاطر الأوراق المالية المطروحة

- المخاطر المتعلقة بضعف وعي المساهمين بألية التداول وممارستهم لحقوقهم
- المخاطر المرتبطة بالتذبذب المحتمل في سعر حقوق الأولوية
- المخاطر المتعلقة بالتذبذبات المحتملة في سعر السهم
- المخاطر المتعلقة بعدم ربحية أو بيع الحقوق الأولوية
- المخاطر المتعلقة بالبيانات المستقبلية
- المخاطر المتعلقة بانخفاض الطلب على حقوق الأولوية وأسهم الشركة
- مخاطر انخفاض نسب الملكية
- مخاطر عدم ممارسة حقوق الأولوية في الوقت المناسب
- مخاطر توزيع أرباح لحاملي الأسهم
- المخاطر المتعلقة بالمضاربة في حقوق الأولوية
- المخاطر المتعلقة بتعليق تداول أو إلغاء أسهم الشركة نتيجة عدم نشر قوائمها المالية خلال المدة النظامية

ملخص المعلومات المالية

إن ملخص المعلومات المالية الوارد أدناه مبني على القوائم المالية المراجعة للشركة للسنوات المالية المنتهية في ٣١ ديسمبر ٢٠٢٠م و٢٠٢١م و٢٠٢٢م والفترة المالية المنتهية ب ٣١ مارس ٢٠٢٣م والإيضاحات المرفقة بها .

تم إعداد القوائم المالية المراجعة للشركة المنتهية في ٣١ ديسمبر ٢٠٢٠م و٢٠٢١م و٢٠٢٢م والفترة المالية المنتهية ب ٣١ مارس ٢٠٢٣م وفقاً للمعايير الدولية للتقارير المالية (IFRS) المعتمدة في المملكة العربية السعودية والمعايير والإصدارات التي اعتمدها الهيئة السعودية للمراجعين والمحاسبين (SOCPA).

وقد تمت مراجعة وتدقيق البيانات المالية للشركة عن السنة المالية المنتهية في ٣١ ديسمبر ٢٠٢٠م من قبل شركة إبراهيم أحمد البسام وشركاؤه محاسبون قانونيون - البسام وشركاؤه وقد تمت مراجعة وتدقيق البيانات المالية للشركة عن السنوات المالية المنتهية في ٣١ ديسمبر ٢٠٢١م و٣١ ديسمبر ٢٠٢٢م والقوائم المالية الأولية المفحوصة للفترة المنتهية في ٢٠٢٣/٠٢/٣١م من قبل شركة سليمان عبدالله الخراشي وشركاه (محاسبون ومراجعون قانونيون). تقوم الشركة بإصدار قوائمها المالية بالريال السعودي.

قائمة المركز المالي

الفترة المالية المنتهية في ٢٠٢٣/٠٢/٣١م	السنة المالية المنتهية في ٢٠٢٢/١٢/٣١م (مدققة)	السنة المالية المنتهية في ٢٠٢١/١٢/٣١م (مدققة)	السنة المالية المنتهية في ٢٠٢٠/١٢/٣١م (مدققة)	قائمة المركز المالي (آلاف الريالات السعودية)
٦٢٧,٧٥٦	٧١٠,٣٦٠	٦٦٢,١٠٢	٩٤٥,١٠٤	مجموع الأصول المتداولة
٩٣٤,٥٢٤	٩٤١,٢٩٦	١,٠٢٥,٥١٢	٩٥٥,٠٩٦	مجموع الأصول غير المتداولة
١,٥٦٢,٢٨٠	١,٦٥١,٦٥٦	١,٦٨٧,٦١٤	١,٩٠٠,٢٠٠	مجموع الأصول
١,٠٧٥,١٩٧	١,١٠٣,٨٤٨	٩٢٠,٤٥٧	٩٦٧,٣١٨	مجموع المطلوبات المتداولة
٨٥,٥٤٣	١١٣,١٨٢	١٦٠,١٨٩	٣٤٤,٦٤٩	مجموع المطلوبات غير المتداولة
١,١٦٠,٧٤٠	١,٢١٧,٠٣٠	١,٠٨٠,٦٤٦	١,٣١١,٩٦٧	مجموع المطلوبات
٤٠١,٥٤٠	٤٣٤,٦٢٦	٦٠٦,٩٦٨	٥٨٨,٢٣٣	مجموع حقوق الملكية
١,٥٦٢,٢٨٠	١,٦٥١,٦٥٦	١,٦٨٧,٦١٤	١,٩٠٠,٢٠٠	مجموع المطلوبات وحقوق الملكية

المصدر: القوائم المالية للشركة

قائمة الدخل

الفترة المالية المنتهية في ٢٠٢٣/٠٢/٣١م	السنة المالية المنتهية في ٢٠٢٢/١٢/٣١م (مدققة)	السنة المالية المنتهية في ٢٠٢١/١٢/٣١م (مدققة)	السنة المالية المنتهية في ٢٠٢٠/١٢/٣١م (مدققة)	قائمة الدخل (آلاف الريالات السعودية)
٢٣٢,٦١٦	١,٠٤٥,٣٩٩	٨٣٨,٥٥٦	٧٥٤,١٧٦	إجمالي الإيرادات
(٢١٧,٤٦٢)	(١,٠١٢,٨٤٩)	(٧٨٦,٦٤١)	(٦٩٦,٧٦٨)	تكلفة الإيرادات
١٥,١٥٤	٣٢,٥٥٠	٥١,٩١٥	٥٧,٤٠٨	مجمول الربح (الخسارة)
(٨,٠٠٨)	(١١٧,٠٦٣)	(٦٠,٢٧٣)	(٣١,٨٦٦)	الخسارة من العمليات
(٢٥,٧٥٧)	(١٥٨,٨٤٩)	(٣٣,٣٨٩)	(٦٥,٧٩٢)	صافي الربح (الخسارة) قبل الزكاة
(٢٥,٧٥٧)	(١٥٨,٩١٦)	(٣٤,٠٨٩)	(٦٦,٣٤٢)	صافي الربح (الخسارة) من العمليات المستمرة
-	-	٥٣,١١٥	٦٠,٣٢٩	صافي الربح (الخسارة) من العمليات غير المستمرة
(٢٥,٧٥٧)	(١٥٨,٩١٦)	١٩,٠٢٦	(٦,٠١٣)	صافي الربح (الخسارة) للسنة

المصدر: القوائم المالية للشركة

قائمة التدفقات النقدية

الفترة المالية المنتهية في م٢٠٢٣/٠٣/٣١	السنة المالية المنتهية في م٢٠٢٢/١٢/٣١ (مدققة)	السنة المالية المنتهية في م٢٠٢١/١٢/٣١ (مدققة)	السنة المالية المنتهية في م٢٠٢٠/١٢/٣١ (مدققة)	قائمة التدفقات النقدية (آلاف الريالات السعودية)
٣٦,٨٦٦	٢٨,٨٢٥	٤٠,٠٤٠	٤٠,٢٧٤	النقد وما في حكمه في بداية السنة
(٣٥,٤٥٢)	٧١,٤٩٦	٣٠,١٤٢	١٤٢,٢٤٨	صافي النقد وما في حكمه من الأنشطة التشغيلية
(٨,٢٠٢)	(٢٠,٦٣١)	١٨٢,٧٨٣	(٤٦,٩٥١)	صافي النقد وما في حكمه من الأنشطة الاستثمارية
٢٥,٢٩٩	(٢٩,٤٦٢)	(٢٢٤,٢٢٥)	(٩٤,٥٩٢)	صافي النقد وما في حكمه من الأنشطة التمويلية
(١٨,٣٥٥)	٢١,٤٠٣	(١١,٣٠٠)	١,٧٠٥	صافي التغيير في النقد وما في حكمه للسنة
١٢,٠٢٠	٣٦,٨٦٦	٢٨,٨٢٥	٤٠,٠٤٠	النقد وما في حكمه في نهاية السنة

المصدر: القوائم المالية للشركة

مؤشرات الأداء الرئيسية

الفترة المالية المنتهية في م٢٠٢٣/٠٣/٣١	السنة المالية المنتهية في م٢٠٢٢/١٢/٣١ (مدققة)	السنة المالية المنتهية في م٢٠٢١/١٢/٣١ (مدققة)	الفترة المالية المنتهية في م٢٠٢٠/١٢/٣١ (مدققة)	مؤشرات الأداء الرئيسية
%٦,٥١	%٣,١١	%٦,١٩	%٧,٦١	هامش مجمل الربح
(%١١,٠٠٧)	(%١٥,٢٠)	%٢,٢٧	(%٠,٨٠)	هامش صافي الربح
(%١,٦٥)	(%٩,٦٢)	%١,١٣	(%٠,٣٢)	العائد على إجمالي الموجودات
(%٦,٤١)	(%٣٦,٥٦)	%٣,١٣	(%١,٠٢)	العائد على إجمالي حقوق المساهمين
٢,٩X	٢,٨X	١,٨X	٢,٢X	إجمالي المطلوبات / إجمالي حقوق الملكية
٠,٦X	٠,٦X	٠,٧X	١,٠X	نسبة التداول (مره)
١,٢X	١,٤X	١,٦X	١,٤X	إجمالي الموجودات / إجمالي المطلوبات

لمصدر: الشركة

جدول المحتويات

١

١- التعريفات والمصطلحات

٥

٢- عوامل المخاطرة

٥

١-٢ المخاطر المتعلقة بالمصدر

٥

١-١-٢ المخاطر المتعلقة بتركيز الإيرادات

٦

٢-١-٢ المخاطر المتعلقة بالتصدير

٦

٣-١-٢ المخاطر المتعلقة بسمعة الشركة

٦

٤-١-٢ المخاطر المتعلقة بالاعتماد على عملاء رئيسيين

٦

٥-١-٢ المخاطر المتعلقة بالنقل

٦

٦-١-٢ المخاطر المتعلقة بالتدفقات النقدية السالبة

٧

٧-١-٢ المخاطر المتعلقة بالسيولة

٧

٨-١-٢ المخاطر المتعلقة بتوفر المواد الخام الرئيسية وتغير أسعارها

٧

٩-١-٢ المخاطر المتعلقة بالاعتماد على موردين رئيسيين

٧

١٠-١-٢ المخاطر المتعلقة باستمرارية الأعمال التشغيلية

٨

١١-١-٢ المخاطر المتعلقة باستراتيجية التوسع والنمو

٨

١٢-١-٢ المخاطر المتعلقة بالخسائر المتراكمة

٨

١٣-١-٢ مخاطر مصادر التمويل

٩

١٤-١-٢ مخاطر التعاملات مع الأطراف ذات العلاقة

٩

١٥-١-٢ المخاطر المتعلقة بالتطورات المعايير المحاسبية الدولية أو بتطبيق معايير محاسبية دولية جديدة (IFRS) في المستقبل

١٠

١٦-١-٢ المخاطر المتعلقة بالأصول الثابتة

١٠

١٧-١-٢ المخاطر المتعلقة باعتماد الشركة على الإدارة العليا والموظفين الرئيسيين

١٠

١٨-١-٢ مخاطر الاعتماد على الموظفين الغير سعوديين

١٠

١٩-١-٢ المخاطر المرتبطة بأخطاء الموظفين أو سوء سلوكهم

١٠

٢٠-١-٢ المخاطر المتعلقة بأنظمة التشغيل وتقنية المعلومات

١١

٢١-١-٢ المخاطر المتعلقة بالإفصاحات

١١

٢٢-١-٢ المخاطر المتعلقة بعدم الإفصاح عن الاختلاف في استخدام متصلات الطرح السابقة

١١

٢٣-١-٢ المخاطر المتعلقة بالبيئة التنافسية

١١

٢٤-١-٢ المخاطر المتعلقة باستحقاقات الزكاة الشرعية المحتملة والمطالبات الإضافية

١٢

٢٥-١-٢ المخاطر المتعلقة بكفاية التغطية التأمينية

١٢

٢٦-١-٢ المخاطر المتعلقة الدعاوي القضائية

١٢

٢٧-١-٢ المخاطر المتعلقة بالإعفاءات الجمركية

١٢

٢٨-١-٢ المخاطر المتعلقة بعدم استخراج أو عدم تجديد التراخيص والتصاريح والشهادات

١٣	المخاطر المرتبطة بالسوق والقطاع الذي يعمل فيه المصدر	٢-٢
١٣	١-٢-٢ المخاطر المتعلقة بالأداء الاقتصادي للمملكة	
١٣	٢-٢-٢ المخاطر المتعلقة بعدم التقيد بالأنظمة والقوانين الحالية و/أو صدور أنظمة وقوانين جديدة:	
١٣	٣-٢-٢ المخاطر المتعلقة بعدم الاستقرار السياسي والاقتصادي في منطقة الشرق الأوسط	
١٤	٤-٢-٢ المخاطر المتعلقة بنظام الشركات الجديد ولائحة الحوكمة المعدلة	
١٤	٥-٢-٢ المخاطر المتعلقة بفرض رسوم أو ضرائب جديدة	
١٤	٦-٢-٢ المخاطر المتعلقة بتقلب أسعار صرف العملات	
١٤	٧-٢-٢ المخاطر المتعلقة بتذبذب سعر الفائدة	
١٥	٨-٢-٢ البيئة والسلامة والصحة المهنية	
١٥	٩-٢-٢ المخاطر المرتبطة بتطبيق ضريبة القيمة المضافة (VAT)	
١٥	١٠-٢-٢ مخاطر فرص النمو	
١٥	١١-٢-٢ المخاطر المتعلقة بمنتجات الطاقة والكهرباء والخدمات ذات الصلة:	
١٥	١٢-٢-٢ مخاطر التقارير المطلوبة	
١٥	١٣-٢-٢ المخاطر المتعلقة بسحب التراخيص أو الشهادات أو الموافقات الأساسية	
١٦	١٤-٢-٢ مخاطر عدم القدرة على الالتزام بمتطلبات السعودية	
١٦	مخاطر الأوراق المالية المطروحة	٣-٢
١٦	١-٣-٢ المخاطر المتعلقة بضعف وعي المساهمين بآلية التداول وممارستهم لحقوقهم	
١٦	٢-٣-٢ المخاطر المرتبطة بالتذبذب المحتمل في سعر حقوق الأولوية	
١٦	٣-٣-٢ المخاطر المتعلقة بالتذبذبات المحتملة في سعر السهم	
١٧	٤-٣-٢ المخاطر المتعلقة بعدم ربحية أو بيع الحقوق الأولوية	
١٧	٥-٣-٢ المخاطر المتعلقة بالبيانات المستقبلية	
١٧	٦-٣-٢ المخاطر المتعلقة بانخفاض الطلب على حقوق الأولوية وأسهم الشركة	
١٧	٧-٣-٢ مخاطر انخفاض نسب الملكية	
١٧	٨-٣-٢ مخاطر عدم ممارسة حقوق الأولوية في الوقت المناسب	
١٧	٩-٣-٢ مخاطر توزيع أرباح لحاملي الأسهم	
١٧	١٠-٣-٢ المخاطر المتعلقة بالمضاربة في حقوق الأولوية	
١٨	١١-٣-٢ المخاطر المتعلقة بتعليق تداول أو إلغاء أسهم الشركة نتيجة عدم نشر قوائمها المالية خلال المدة النظامية	

٣- خلفية عن الشركة وطبيعة أعمالها

١٩	١-٣ نبذة عن الشركة
١٩	٢-٣ هيكل رأس المال
٢٠	٣-٣ نشاط الشركة
٢٢	٤-٣ الشركة الزميلة
٢٢	٥-٣ الرؤية والرسالة والاستراتيجية والقيم والمزايا التنافسية
٢٤	٦-٣ انقطاع الأعمال
٢٤	٧-٣ الموظفون والسعودة
٢٤	٨-٣ برنامج أسهم للموظفين

٢٠ -٤- الهيكل التنظيمي للشركة

٢٥	١-٤	الهيكل التنظيمي
٢٦	٢-٤	مجلس الإدارة
٢٧	٣-٤	الإدارة التنفيذية
٢٧	٤-٤	لجان مجلس الإدارة
٢٧	١-٤-٤	اللجنة التنفيذية
٢٩	٢-٤-٤	لجنة المراجعة
٣٠	٣-٤-٤	لجنة المكافآت والترشيحات
٣٢	٥-٤	تعويضات ومكافآت أعضاء مجلس الإدارة وكبار التنفيذيين

٣٣ -٥- مناقشة الإدارة وتحليل الوضع المالي والنتائج من العمليات

٣٣	١-٥	مقدمة
٣٤	٢-٥	إقرار مجلس الإدارة للمعلومات المالية
٣٥	٣-٥	نظرة عامة على المجموعة
٣٧	٤-٥	ملخص السياسات المحاسبية الهامة
٥٠	٥-٥	ملخص المعلومات المالية ومؤشرات الأداء الرئيسية ("KPI")
٥٢	٦-٥	بيان الربح والخسارة والدخل الشامل الآخر
٥٣	١-٦-٥	الإيرادات
٥٦	٢-٦-٥	تكلفة الإيرادات
٥٩	٣-٦-٥	مصاريف البيع والتسويق والتوزيع
٦٠	٤-٦-٥	الرسوم المالية
٦٠	٥-٦-٥	الإيرادات والمصرفيات الأخرى
٦١	٦-٦-٥	الزكاة وضريبة الدخل
٦١	٧-٦-٥	الربح من العمليات المتوقعة
٦١	٧-٥	بيان المركز المالي
٦٢	١-٧-٥	الممتلكات والآلات والمعدات
٦٤	٢-٧-٥	حق استخدام الأصول
٦٥	٣-٧-٥	الشهرة
٦٦	٤-٧-٥	استثمار في شركة زميلة
٦٦	٥-٧-٥	الأصول غير الملموسة
٦٦	٦-٧-٥	ذمم تجارية مدينة وأخرى
٦٧	٧-٧-٥	المخزون

٦٨	٨-٧-٥	مصاريف مدفوعة مقدما وموجودات أخرى
٦٩	٩-٧-٥	الاستثمار المحتفظ به بالتكلفة المطفأة
٦٩	١٠-٧-٥	حقوق المساهمين
٧٠	١١-٧-٥	قروض متوسطة وطويلة الأجل
٧٢	١٢-٧-٥	قروض قصيرة الأجل
٧٣	١٣-٧-٥	الضمانات
٧٤	١٤-٧-٥	استحقاقات الموظفين
٧٤	١٥-٧-٥	مطلوبات الإيجار
٧٥	١٦-٧-٥	الدائون التجاريون والمطلوبات الأخرى
٧٦	٨-٥	بيان التدفقات النقدية الموحد

٧٨ -٦ استخدام متحصلات الطرح والمشاريع المستقبلية

٧٨	١-٦	صافي متحصلات الطرح
٧٩	٢-٦	استخدام متحصلات الطرح

٨٠ -٧ إفادات الخبراء

٨١ -٨ إقرارات أعضاء مجلس الإدارة

٨٢ -٩ المعلومات القانونية

٨٢	١-٩	مقدمة عن الشركة وأبرز التغييرات التي طرأت عليها
٨٢	١-١-٩	تأسيس الشركة ومراحل تطور رأس مالها
٨٤	٢-١-٩	أغراض الشركة
٨٥	٣-١-٩	المساهم الرئيسي
٨٥	٤-١-٩	اسم الشركة
٨٥	٥-١-٩	المقر الرئيسي
٨٥	٦-١-٩	مدة الشركة
٨٥	٧-١-٩	النظام الأساسي
٨٧	٢-٩	مجلس الإدارة واللجان والإدارة التنفيذية
٨٧	١-٢-٩	مجلس الإدارة
٨٩	٢-٢-٩	لجان مجلس الإدارة
٩١	٣-٢-٩	اللجنة التنفيذية
٩٢	٤-٢-٩	الإدارة التنفيذية

٩٢	الشركات التابعة والشركات الزميلة	٣-٩
٩٢	١-٣-٩ الشركات التابعة داخل السعودية	
٩٣	٢-٣-٩ الشركات الزميلة داخل السعودية	
٩٣	٣-٣-٩ الشركات التابعة خارج السعودية	
٩٨	التراخيص والشهادات والموافقات الأساسية	٤-٩
٩٨	١-٤-٩ التراخيص والشهادات والموافقات المتعلقة بالمقر الرئيسي	
٩٩	٢-٤-٩ التراخيص والشهادات والموافقات المتعلقة بفروع الشركة	
١٠٠	٣-٤-٩ التراخيص والشهادات والموافقات المتعلقة بالشركات التابعة	
١١٠	الالتزامات المستمرة التي تفرضها الجهات الحكومية على الشركة بصفتها «صاحب الترخيص»	٥-٩
١١٠	١-٥-٩ الالتزامات المستمرة حسب متطلبات وزارة التجارة	
١١١	٢-٥-٩ الالتزامات المستمرة حسب متطلبات هيئة الزكاة والضريبة والجمارك	
١١٢	٣-٥-٩ الالتزامات المستمرة حسب متطلبات وزارة الموارد البشرية والتنمية الاجتماعية	
١١٦	٤-٥-٩ الالتزامات المستمرة حسب متطلبات المؤسسة العامة للتأمينات الاجتماعية	
١١٦	٥-٥-٩ الالتزامات المستمرة حسب متطلبات هيئة السوق المالية	
١٢٠	٦-٥-٩ الالتزامات المستمرة حسب متطلبات وزارة الشؤون البلدية والقروية والإسكان	
١٢١	٧-٥-٩ الالتزامات المستمرة حسب متطلبات الهيئة السعودية للمدن الصناعية ومناطق التقنية (مدن)	
١٢٢	٨-٥-٩ الالتزامات المستمرة حسب متطلبات وزارة الصناعة والثروة المعدنية	
١٢٣	٩-٥-٩ الالتزامات المستمرة حسب متطلبات المركز الوطني للرقابة على الالتزام البيئي (الهيئة العامة للأرصاد وحماية البيئة سابقاً) *	
١٢٤	ملخص العقود الجوهرية	٦-٩
١٢٤	١-٦-٩ اتفاقية الشركاء	
١٢٤	٢-٦-٩ اتفاقيات المشاركة ومذكرات التفاهم	
١٢٤	٣-٦-٩ اتفاقيات وتعاملات مع الأطراف ذات العلاقة	
١٢٩	٤-٦-٩ عقود الإيجار	
١٣٣	٥-٦-٩ عقود المجموعة الخاصة بممارسة نشاطها	
١٣٣	٦-٦-٩ عقود الخدمات	
١٣٤	٧-٦-٩ عقد شراء حصّة	
١٣٤	٨-٦-٩ القروض والتسهيلات	
١٤٥	عقارات الشركة	٧-٩
١٤٥	الأصول والممتلكات	٨-٩
١٤٥	١-٨-٩ الأصول الثابتة	
١٤٥	٢-٨-٩ الأصول المنقولة	
١٤٥	٣-٨-٩ العلامات التجارية وحقوق الملكية الفكرية	
١٤٧	التأمين	٩-٩
١٤٧	١-٩-٩ التأمين الصحي	
١٤٨	٢-٩-٩ التأمين ضد جميع المخاطر	
١٤٨	٣-٩-٩ تأمين حيانة الأمانة	

١٤٨	وثيقة تأمين عطب المكائن (خسارة الأرباح وفساد المخزون)	٤-٩-٩
١٤٨	وثيقة تأمين معدات وآلات المقاولين	٥-٩-٩
١٤٩	وثيقة تأمين التغطية المفتوحة كارجو بلس للنقل البحري	٦-٩-٩
١٤٩	وثيقة تأمين الأموال	٧-٩-٩
١٤٩	وثيقة تأمين المسؤولية العامة	٨-٩-٩
١٥٠	وثيقة تأمين المركبات	٩-٩-٩
١٥٠	النزاعات القضائية	١٠-٩
١٥٠	الدعاوى القضائية الخاصة بالشركة التابعة لشركة الشرق للصناعات البلاستيكية المحدودة بصفتها مدعي	١-١٠-٩
١٥١	الدعاوى القضائية الخاصة بشركة بلاستيك السعودية لأنظمة التغليف بصفتها مدعي	٢-١٠-٩
١٥١	المعلومات الجوهرية التي تغيرت منذ موافقة الهيئة على آخر نشرة إصدار أسهم	١١-٩
١٥٣	إقرارات أعضاء مجلس الإدارة فيما يتعلق بالمعلومات القانونية	١٢-٩

١٥٤ - ١٠- تغطية الاكتتاب

١٥٤	متعهد التغطية	١-١٠
١٥٤	ملخص اتفاقية التعهد بالتغطية	٢-١٠

١٥٥ - ١١- الإعفاءات

١٥٦ - ١٢- المعلومات المتعلقة بالأسهم واحكام الطرح وشروطه

١٥٦	الطرح	١-١٢
١٥٦	كيفية التقدم بطلب الاكتتاب في أسهم حقوق الأولوية (الأسهم الجديدة)	٢-١٢
١٥٧	طلب الاكتتاب	٣-١٢
١٥٧	مرحلة التداول والاكتتاب وفترة الطرح المتبقي	٤-١٢
١٥٨	الأشخاص المستحقون غير المشاركين في الاكتتاب في الأسهم الجديدة	٥-١٢
١٥٨	التخصيص ورد الفائض	٦-١٢
١٥٩	نشرة الإصدار التكميلية	٧-١٢
١٥٩	تعليق أو إلغاء الطرح	٨-١٢
١٥٩	القيود المفروضة على التداول في حقوق الأولوية	٩-١٢
١٦٢	القرارات والموافقات التي ستطرح الأسهم بموجبها	١٠-١٢
١٦٢	بنود متفرقة	١١-١٢
١٦٢	إفادة عن أي ترتيبات قائمة لمنع التصرف في أسهم معينة	١٢-١٢

١٦٣

١٣- التغيرات في سعر السهم نتيجة لزيادة رأس المال

١٦٤

١٤- التعهدات الخاصة بالاكتتاب

١٦٤

١-١٤ نبذة حول طلب وتعهدات الاكتتاب

١٦٤

٢-١٤ عمليات التخصيص

١٦٤

٣-١٤ السوق المالية السعودية (تداول)

١٦٥

٤-١٤ تداول أسهم الشركة في سوق الأسهم السعودي

١٦٦

١٥- المستندات المتاحة للمعاينة

الجدول

١	الجدول رقم (١): كبار المساهمين
٢٤	الجدول رقم (٢): إعداد الموظفين في شركة تكوين المتطورة للصناعات
٣٦	الجدول رقم (٣): أعضاء مجلس الإدارة
٣٦	الجدول رقم (٤): عدد اجتماعات مجلس الإدارة
٣٧	الجدول رقم (٥): الإدارة التنفيذية
٣٧	الجدول رقم (٦): أعضاء اللجنة التنفيذية
٣٧	الجدول رقم (٧): عدد اجتماعات اللجنة التنفيذية
٢٩	الجدول رقم (٨): أعضاء لجنة المراجعة
٢٩	الجدول رقم (٩): عدد اجتماعات لجنة المراجعة
٣٠	الجدول رقم (١٠): أعضاء لجنة المكافآت والترشيحات
٣٠	الجدول رقم (١١): عدد اجتماعات لجنة المكافآت والترشيحات
٣٢	الجدول رقم (١٢): تعويضات ومكافآت أعضاء مجلس الإدارة واللجان ذات الصلة والمدراء التنفيذيين
٣٥	الجدول رقم (١٣): المساهمة الفعلية في الشركات التابعة للمجموعة كما في ٣١ مارس ٢٠٢٣م
٣٥	الجدول رقم (١٤): المساهمة الفعلية لشركة بلاستيك السعودية لأنظمة التغليف اعتباراً من ٣١ مارس ٢٠٢٣م
٣٦	الجدول رقم (١٥): نسبة المساهمة الفعلية في شركة الشرق للصناعات البلاستيكية كما في ٣١ مارس ٢٠٢٣م
٣٦	الجدول رقم (١٦): المساهمة الفعالة في نيو مارينا للصناعات البلاستيكية اعتباراً من ٣١ مارس ٢٠٢٣م
٣٦	الجدول رقم (١٧): المساهمة الفعالة في شركة التصنيع ألترا باك المحدودة كما في ٣١ مارس ٢٠٢٣م
٤٠	الجدول رقم (١٨): العمر الإنتاجي المقدر للأصول الثابتة
٥٠	الجدول رقم (١٩): ملخص المعلومات المالية ومؤشرات الأداء الرئيسية للسنوات المالية المنتهية في ٣١ ديسمبر ٢٠٢٠م و٣١ ديسمبر ٢٠٢١م و٣١ ديسمبر ٢٠٢٢م وفترة الثلاثة أشهر المنتهية في ٣١ مارس ٢٠٢٢م و٣١ مارس ٢٠٢٣م
٥١	الجدول رقم (٢٠): ملخص المجموعة لبيان المركز المالي الموحد كما في ٣١ ديسمبر ٢٠٢٠م و٣١ ديسمبر ٢٠٢١م و٣١ ديسمبر ٢٠٢٢م و٣١ مارس ٢٠٢٣م
٥٢	الجدول رقم (٢١): ملخص المجموعة لقائمة التدفقات النقدية الموحدة للسنة المالية المنتهية في ٣١ ديسمبر ٢٠٢٠م و٣١ ديسمبر ٢٠٢١م و٣١ ديسمبر ٢٠٢٢م وفترة الثلاثة أشهر المنتهية في ٣١ مارس ٢٠٢٢م و٣١ مارس ٢٠٢٣م
٥٢	الجدول رقم (٢٢): بيان الربح أو الخسارة والدخل الشامل الآخر المجمع للمجموعة للسنة المالية المنتهية في ٣١ ديسمبر ٢٠٢٠م و٣١ ديسمبر ٢٠٢١م و٣١ ديسمبر ٢٠٢٢م وفترة الثلاثة أشهر المنتهية في ٣١ مارس ٢٠٢٢م و٣١ مارس ٢٠٢٣م
٥٣	الجدول رقم (٢٣): إيرادات وحدات الأعمال للسنة المالية المنتهية في ٣١ ديسمبر ٢٠٢٠م و٣١ ديسمبر ٢٠٢١م و٣١ ديسمبر ٢٠٢٢م وفترة الثلاثة أشهر المنتهية في ٣١ مارس ٢٠٢٢م و٣١ مارس ٢٠٢٣م
٥٥	الجدول رقم (٢٤): إيرادات المنتج للسنة المالية المنتهية في ٣١ ديسمبر ٢٠٢٠م و٣١ ديسمبر ٢٠٢١م و٣١ ديسمبر ٢٠٢٢م وفترة الثلاثة أشهر المنتهية في ٣١ مارس ٢٠٢٢م و٣١ مارس ٢٠٢٣م
٥٦	الجدول رقم (٢٥): تكلفة الإيرادات للسنة المالية المنتهية في ٣١ ديسمبر ٢٠٢٠م و٣١ ديسمبر ٢٠٢١م و٣١ ديسمبر ٢٠٢٢م وفترة الثلاثة أشهر المنتهية في ٣١ مارس ٢٠٢٢م و٣١ مارس ٢٠٢٣م
٥٨	الجدول رقم (٢٦): المصاريف العمومية والإدارية للسنة المالية المنتهية في ٣١ ديسمبر ٢٠٢٠م و٣١ ديسمبر ٢٠٢١م و٣١ ديسمبر ٢٠٢٢م وفترة الثلاثة أشهر المنتهية في ٣١ مارس ٢٠٢٢م و٣١ مارس ٢٠٢٣م

الجدول رقم (٢٧): البيع والتوزيع للسنة المالية المنتهية في ٣١ ديسمبر ٢٠٢٠م و٣١ ديسمبر ٢٠٢١م و٣١ ديسمبر ٢٠٢٢م وفترة الثلاثة أشهر المنتهية في ٣١ مارس ٢٠٢٢م و٣١ مارس ٢٠٢٣م	٥٩
الجدول رقم (٢٨): جدول مصاريف التمويل للسنة المالية المنتهية في ٣١ ديسمبر ٢٠٢٠م و٣١ ديسمبر ٢٠٢١م و٣١ ديسمبر ٢٠٢٢م وفترة الثلاثة أشهر المنتهية في ٣١ مارس ٢٠٢٢م و٣١ مارس ٢٠٢٣م	٦٠
الجدول رقم (٢٩): الإيرادات والمصروفات الأخرى للسنة المالية المنتهية في ٣١ ديسمبر ٢٠٢٠م و٣١ ديسمبر ٢٠٢١م و٣١ ديسمبر ٢٠٢٢م وفترة الثلاثة أشهر المنتهية في ٣١ مارس ٢٠٢٢م و٣١ مارس ٢٠٢٣م	٦٠
الجدول رقم (٣٠): بيان المركز المالي الموحد للمجموعة كما في ٣١ ديسمبر ٢٠٢٠م و٣١ ديسمبر ٢٠٢١م و٣١ ديسمبر ٢٠٢٢م و٣١ مارس ٢٠٢٣م	٦١
الجدول رقم (٣١): الممتلكات والآلات والمعدات كما في ٣١ ديسمبر ٢٠٢٠م و٣١ ديسمبر ٢٠٢١م و٣١ ديسمبر ٢٠٢٢م و٣١ مارس ٢٠٢٣م	٦٢
الجدول رقم (٣٢): حق استخدام الأصول كما في ٣١ ديسمبر ٢٠٢٠م و٣١ ديسمبر ٢٠٢١م و٣١ ديسمبر ٢٠٢٢م و٣١ مارس ٢٠٢٣م	٦٤
الجدول رقم (٣٣): الشهرة كما في ٣١ ديسمبر ٢٠٢٠م و٣١ ديسمبر ٢٠٢١م و٣١ ديسمبر ٢٠٢٢م و٣١ مارس ٢٠٢٣م	٦٥
الجدول رقم (٣٤): استثمار في شركة زميلة كما في ٣١ ديسمبر ٢٠٢٠م و٣١ ديسمبر ٢٠٢١م و٣١ ديسمبر ٢٠٢٢م و٣١ مارس ٢٠٢٣م	٦٦
الجدول رقم (٣٥): ذمم مدينة تجارية وأخرى كما في ٣١ ديسمبر ٢٠٢٠م و٣١ ديسمبر ٢٠٢١م و٣١ ديسمبر ٢٠٢٢م و٣١ مارس ٢٠٢٣م	٦٦
الجدول رقم (٣٦): المخزون كما في ٣١ ديسمبر ٢٠٢٠م و٣١ ديسمبر ٢٠٢١م و٣١ ديسمبر ٢٠٢٢م و٣١ مارس ٢٠٢٣م	٦٧
الجدول رقم (٣٧): أيام المخزون كما في ٣١ ديسمبر ٢٠٢٠م و٣١ ديسمبر ٢٠٢١م و٣١ ديسمبر ٢٠٢٢م و٣١ مارس ٢٠٢٣م	٦٧
الجدول رقم (٣٨): الحركة في مخصص المخزون كما في ٣١ ديسمبر ٢٠٢٠م و٣١ ديسمبر ٢٠٢١م و٣١ ديسمبر ٢٠٢٢م و٣١ مارس ٢٠٢٣م	٦٨
الجدول رقم (٣٩): المصاريف المدفوعة مقدماً والموجودات الأخرى كما في ٣١ ديسمبر ٢٠٢٠م و٣١ ديسمبر ٢٠٢١م و٣١ ديسمبر ٢٠٢٢م و٣١ مارس ٢٠٢٣م	٦٨
الجدول رقم (٤٠): استثمارات محتفظ بها للبيع كما في ٣١ ديسمبر ٢٠٢٠م و٣١ ديسمبر ٢٠٢١م و٣١ ديسمبر ٢٠٢٢م و٣١ مارس ٢٠٢٣م	٦٩
الجدول رقم (٤١): حقوق المساهمين كما في ٣١ ديسمبر ٢٠٢٠م و٣١ ديسمبر ٢٠٢١م و٣١ ديسمبر ٢٠٢٢م و٣١ مارس ٢٠٢٣م	٦٩
الجدول رقم (٤٢): هيكل التمويل كما في ٣١ ديسمبر ٢٠٢٠م و٣١ ديسمبر ٢٠٢١م و٣١ ديسمبر ٢٠٢٢م و٣١ مارس ٢٠٢٣م	٧٠
الجدول رقم (٤٣): القروض متوسطة كما في ٣١ ديسمبر ٢٠٢٠م و٣١ ديسمبر ٢٠٢١م و٣١ ديسمبر ٢٠٢٢م و٣١ مارس ٢٠٢٣م	٧١
الجدول رقم (٤٤): تفاصيل القروض قصيرة الأجل ٣١ مارس ٢٠٢٣م	٧٢
الجدول رقم (٤٥): مزاي الموظفين كما في ٣١ ديسمبر ٢٠٢٠م و٣١ ديسمبر ٢٠٢١م و٣١ ديسمبر ٢٠٢٢م و٣١ مارس ٢٠٢٣م	٧٤
الجدول رقم (٤٦): مطلوبات الإيجار كما في ٣١ ديسمبر ٢٠٢٠م و٣١ ديسمبر ٢٠٢١م و٣١ ديسمبر ٢٠٢٢م و٣١ مارس ٢٠٢٣م	٧٤
الجدول رقم (٤٧): الذمم التجارية الدائنة والمطلوبات الأخرى كما في ٣١ ديسمبر ٢٠٢٠م و٣١ ديسمبر ٢٠٢١م و٣١ ديسمبر ٢٠٢٢م و٣١ مارس ٢٠٢٣م	٧٥
الجدول رقم (٤٨): الذمم التجارية الدائنة والمطلوبات الأخرى كما في ٣١ ديسمبر ٢٠٢٠م و٣١ ديسمبر ٢٠٢١م و٣١ ديسمبر ٢٠٢٢م و٣١ مارس ٢٠٢٣م	٧٦
الجدول رقم (٤٩): استخدام متحصلات الطرح.	٧٩
الجدول رقم (٥٠): مناصب مجلس الإدارة	٨٧
الجدول رقم (٥١): المناصب الإلزامية في الشركة	٨٨
الجدول رقم (٥٢): مكافآت أعضاء مجلس الإدارة واللجان ذات الصلة وكبار التنفيذيين (بآلاف الريالات)	٨٩
الجدول رقم (٥٣): أعضاء لجنة المراجعة	٨٩
الجدول رقم (٥٤): اجتماعات لجنة المراجعة	٩٠
الجدول رقم (٥٥): أعضاء لجنة الترشيحات والمكافآت	٩٠
الجدول رقم (٥٦): اجتماعات لجنة المكافآت والترشيحات	٩١
الجدول رقم (٥٧): أعضاء اللجنة التنفيذية	٩١

٩١	الجدول رقم (٥٨): اجتماعات اللجنة التنفيذية
٩٢	الجدول رقم (٥٩): أعضاء الإدارة التنفيذية
٩٣	الجدول رقم (٦٠): هيكل ملكية شركة مصنع الأنسجة المتطورة
٩٤	الجدول رقم (٦١): التراخيص والموافقات التي حصلت عليها شركة نيو مارينا
٩٥	الجدول رقم (٦٢): أعداد العاملين لدى شركة نيو مارينا وفقا للجهات الحكومية
٩٥	الجدول رقم (٦٣): عقود إيجار شركة نيو مارينا
٩٦	الجدول رقم (٦٤): العلامات التجارية لشركة نيو مارينا
٩٧	الجدول رقم (٦٥): النزاعات القضائية لشركة نيو مارينا
٩٨	الجدول رقم (٦٦): تراخيص وشهادات وموافقات المركز الرئيسي
٩٩	الجدول رقم (٦٧): تراخيص وشهادات وموافقات فرع الشركة في الإمارات
١٠٠	الجدول رقم (٦٨): تراخيص وشهادات وموافقات الشركة التابعة لشركة بلاستيك السعودية لأنظمة التغليف المحدودة
١٠١	الجدول رقم (٦٩): تراخيص وشهادات وموافقات فرع مصنع العبوات البلاستيكية فرع شركة بلاستيك السعودية لأنظمة التغليف
١٠٣	الجدول رقم (٧٠): تراخيص وشهادات وموافقات فرع مصنع العبوات البلاستيكية فرع شركة بلاستيك السعودية لأنظمة التغليف
١٠٥	الجدول رقم (٧١): تراخيص وشهادات وموافقات فرع شركة بلاستيك السعودية لأنظمة التغليف
١٠٦	الجدول رقم (٧٢): تراخيص وشهادات وموافقات فرع شركة بلاستيك السعودية لأنظمة التغليف
١٠٨	الجدول رقم (٧٣): تراخيص وشهادات وموافقات الشركة التابعة لشركة الشرق للصناعات البلاستيكية
١٠٩	الجدول رقم (٧٤): تراخيص وشهادات وموافقات الشركة التابعة لشركة صناعة العبوات الفائضة المحدودة (الترابك)
١١٤	الجدول رقم (٧٥): توزيع العاملين لدى الشركة وفقاً لبيانات الجهات الحكومية المختلفة
١١٥	الجدول رقم (٧٦): توزيع أ العاملين لدى فرع الشركة مصنع عبوات البلاستيكية فرع شركة بلاستيك السعودية لأنظمة التغليف
١١٥	الجدول رقم (٧٧): توزيع أعداد العاملين لدى فرع الشركة مصنع العبوات البلاستيكية فرع شركة بلاستيك السعودية لأنظمة التغليف
١١٥	الجدول رقم (٧٨): توزيع أعداد العاملين لدى فرع شركة بلاستيك السعودية لأنظمة التغليف
١١٥	الجدول رقم (٧٩): توزيع أعداد العاملين لدى فرع شركة بلاستيك السعودية لأنظمة التغليف
١١٦	الجدول رقم (٨٠): توزيع أعداد العاملين لدى الشركة التابعة لشركة الشرق للصناعات البلاستيكية
١١٨	الجدول رقم (٨١): ملخص لأهم بنود لائحة حوكمة الشركات التي التزمت بها الشركة
١٢٠	الجدول رقم (٨٢): جدول تراخيص البلدية والسلامة
١٢١	الجدول رقم (٨٣): جدول تراخيص التشغيل
١٢٣	الجدول رقم (٨٤): جدول التراخيص الصناعية
١٢٥	الجدول رقم (٨٥): جدول التعاملات مع الأطراف ذات العلاقة لعام ٢٠٢٠م
١٢٥	الجدول رقم (٨٦): جدول أرصدة مستحقة من أطراف ذات العلاقة للسنة المالية المنتهية في ٣١ ديسمبر ٢٠٢١م
١٢٦	الجدول رقم (٨٧): جدول أرصدة مستحقة إلى الأطراف ذات علاقة للسنة المالية المنتهية في ٣١ ديسمبر ٢٠٢١م
١٢٦	الجدول رقم (٨٨): أرصدة مستحقة من الأطراف ذات العلاقة للسنة المالية المنتهية في ٣١ ديسمبر ٢٠٢٢م
١٢٧	الجدول رقم (٨٩): أرصدة مستحقة إلى الأطراف ذات العلاقة للسنة المالية المنتهية في ٣١ ديسمبر ٢٠٢٢م
١٢٧	الجدول رقم (٩٠): العقود والتعاملات مع أطراف ذات علاقة ما زالت سارية خلال عام ٢٠٢٣م

١٢٩	الجدول رقم (٩١): قائمة بعقود الإيجار مع الهيئة السعودية للمدن الصناعية ومناطق التقنية (مُدن)
١٣٢	الجدول رقم (٩٢): قائمة بعقود الإيجار السارية والمجددة للمواقع التي تشغلها المجموعة
١٣٣	الجدول رقم (٩٣): ملخص اتفاقيات أبرمتها المجموعة
١٣٣	الجدول رقم (٩٤): ملخص عقود الخدمات
١٣٤	الجدول رقم (٩٥): ملخص القروض متوسطة وطويلة الأجل كما في ٣١ ديسمبر ٢٠٢٠م و٣١ ديسمبر ٢٠٢١م و٣١ ديسمبر ٢٠٢٢م و٣١ مارس ٢٠٢٣م
١٣٥	الجدول رقم (٩٦): تفاصيل القروض قصيرة الأجل ٣١ مارس ٢٠٢٣م
١٤٦	الجدول رقم (٩٧): العلامات التجارية الخاصة بالشركة
١٤٦	الجدول رقم (٩٨): العلامات التجارية الخاصة بالشركة

١- التعريفات والمصطلحات

المصطلح	التعريف																											
«الشركة» أو «تكوين» أو «المصدر»	شركة تكوين المتطورة للصناعات هي شركة مساهمة عامة سعودية تأسست الشركة بموجب القرار الوزاري رقم (ق/٣٩١) بتاريخ ١٢/٢٨ / ١٤٣١ هـ الموافق (٢٠١٠/١٢/٠٤ م) وسجل تجاري رقم (٢٠٥١٠٤٤٣٨١) وتاريخ ٠١/٠٩/١٤٣٢ هـ الموافق (٢٠١٠/١٢/١٥ م) الصادر من مدينة الخبر																											
المستشارون	مستشارو الشركة الموضحة أسماؤهم على الصفحة (و، ز).																											
الإدارة	فريق الإدارة التنفيذية أو كبار التنفيذيين في شركة تكوين المتطورة للصناعات.																											
كبار التنفيذيين	أي شخص طبيعي يكون مكلفاً (وحده أو مع آخرين) من قبل الجهاز الإداري للشركة أو من قبل عضو في الجهاز الإداري للشركة بمهام إشراف وإدارة، وتكون مرجعته إلى أي من الآتي بيانهم: (١) الجهاز الإداري مباشرة و(٢) عضو في الجهاز الإداري و(٣) الرئيس التنفيذي.																											
الجهاز الإداري	مجموعة الأفراد الذين يتخذون القرارات الاستراتيجية للشركة، ويعد مجلس إدارة الشركة المساهمة الجهاز الإداري لها.																											
المجلس أو مجلس الإدارة	مجلس إدارة الشركة والذي تظهر أسماؤهم على الصفحة (د).																											
كبار المساهمين	إن كبار المساهمين في الشركة الذين يملكون ٥٪ أو أكثر من أسهم الشركة، وحتى تاريخ هذه النشرة																											
الجدول رقم (١): كبار المساهمين																												
كبار المساهمين	<table border="1"> <thead> <tr> <th rowspan="2">رقم</th> <th rowspan="2">الاسم</th> <th rowspan="2">الجنسية</th> <th colspan="2">قبل الطرح</th> </tr> <tr> <th>نسبة الملكية</th> <th>عدد الأسهم</th> </tr> </thead> <tbody> <tr> <td>١</td> <td>شركة العثمان القابضة</td> <td>سعودية</td> <td>٤٦,٣٧٨٪</td> <td>٢١,٥٤٩,٣٥٨</td> </tr> <tr> <td>٢</td> <td>عبدالله محمد عبدالله العثمان</td> <td>سعودي</td> <td>٦,٩٤٦٪</td> <td>٣,٢٢٧,٢٩٧</td> </tr> <tr> <td>٣</td> <td>عبدالمحسن محمد عبدالله العثمان</td> <td>سعودي</td> <td>٦,٠١٢٪</td> <td>٢,٧٩٣,٤٧٩</td> </tr> <tr> <td>٤</td> <td>شركة عبدالرحمن صالح الراجحي وشركاه المحدودة</td> <td>سعودية</td> <td>٥,١٥٦٪</td> <td>٢,٣٩٥,٦٣٥</td> </tr> </tbody> </table>	رقم	الاسم	الجنسية	قبل الطرح		نسبة الملكية	عدد الأسهم	١	شركة العثمان القابضة	سعودية	٤٦,٣٧٨٪	٢١,٥٤٩,٣٥٨	٢	عبدالله محمد عبدالله العثمان	سعودي	٦,٩٤٦٪	٣,٢٢٧,٢٩٧	٣	عبدالمحسن محمد عبدالله العثمان	سعودي	٦,٠١٢٪	٢,٧٩٣,٤٧٩	٤	شركة عبدالرحمن صالح الراجحي وشركاه المحدودة	سعودية	٥,١٥٦٪	٢,٣٩٥,٦٣٥
	رقم				الاسم	الجنسية	قبل الطرح																					
		نسبة الملكية	عدد الأسهم																									
	١	شركة العثمان القابضة	سعودية	٤٦,٣٧٨٪	٢١,٥٤٩,٣٥٨																							
	٢	عبدالله محمد عبدالله العثمان	سعودي	٦,٩٤٦٪	٣,٢٢٧,٢٩٧																							
٣	عبدالمحسن محمد عبدالله العثمان	سعودي	٦,٠١٢٪	٢,٧٩٣,٤٧٩																								
٤	شركة عبدالرحمن صالح الراجحي وشركاه المحدودة	سعودية	٥,١٥٦٪	٢,٣٩٥,٦٣٥																								
<p>يقصد بهم:</p> <ol style="list-style-type: none"> ١. تابعي الشركة. ٢. المساهمين الكبار في الشركة. ٣. أعضاء مجلس الإدارة وكبار التنفيذيين للشركة. ٤. أعضاء مجلس الإدارة وكبار التنفيذيين لتابعي الشركة. ٥. أعضاء مجلس الإدارة وكبار التنفيذيين لدى المساهمين الكبار في الشركة. ٦. أي أقرباء للأشخاص المشار إليهم في (١، ٢، ٣، ٤، أو ٥) أعلاه. ٧. أي شركة يسيطر عليها أي الأشخاص مشار إليهم في (١، ٢، ٣، ٤، ٥، أو ٦) أعلاه. ٨. الأشخاص الذين يعملون بالاتفاق معا ويملكون مجتمعين (٥٪) أو أكثر من فئة الأسهم المراد إدراجها. 																												
النظام الأساسي	النظام الأساسي للشركة.																											
نظام السجل التجاري	نظام السجل التجاري الصادر بموجب المرسوم الملكي رقم (م/١) وتاريخ ١٦/٠٢/٢١ هـ الموافق ١٩/٠٧/١٩٩٥ م ولانتهت التنفيذية الصادرة بموجب قرار وزاري رقم (١٠٠٣) وتاريخ ١٦/٠٩/٢١ هـ الموافق ١١/٠٢/١٩٩٦ م).																											
هيئة السوق المالية أو الهيئة	هيئة السوق المالية في المملكة العربية السعودية.																											
نظام الشركات	نظام الشركات في المملكة العربية السعودية الصادر بموجب المرسوم الملكي رقم (م/٣) وتاريخ ٢٨/٠١/١٤٣٧ هـ الموافق ١٠/١١/٢٠١٥ م) والذي دخل حيز التنفيذ في تاريخ ٢٥/٠٧/٢٧ هـ الموافق ٠٥/٠٢/٢٠١٦ م) والمعدل بتاريخ ٢٦/٠٦/١٤٤٤ هـ الموافق ١٩/٠١/٢٠٢٣ م).																											
شركة مركز ايداع الأوراق المالية	هي شركة مساهمة مفضلة مملوكة بالكامل لشركة السوق المالية السعودية (تداول) تأسست في عام ٢٠١٦ م بموجب نظام الشركات السعودي الصادر بالمرسوم الملكي رقم م/٣ بتاريخ ٢٨/٠١/١٤٣٧ هـ الموافق ١١/١١/٢٠١٥ م)																											

المصطلح	التعريف
سوق الأسهم	السوق المالية السعودية (تداول).
تداول	شركة تداول السعودية
المجموعة	الشركة وشركاتها التابعة والتي تملك فيها الشركة حق السيطرة.
الجمعية العامة	الجمعية العامة للمساهمين في الشركة.
الجمعية العامة العادية	اجتماع الجمعية العامة العادية لمساهمي الشركة الذي يعقد وفق النظام الأساسي للشركة.
الجمعية العامة غير العادية	اجتماع الجمعية العامة غير العادية لمساهمي الشركة الذي يعقد وفق النظام الأساسي للشركة.
الحكومة	حكومة المملكة العربية السعودية.
لائحة حوكمة الشركات	لائحة حوكمة الشركات في المملكة العربية السعودية الصادرة عن مجلس هيئة السوق المالية بموجب القرار رقم (٨-١٦-٢٠١٧) وتاريخ ١٦/٠٥/١٤٣٨هـ (الموافق ١٣/٠٢/٢٠١٧م) بناءً على نظام الشركات الصادر بالمرسوم الملكي رقم م/٣ وتاريخ ٢٨/١/١٤٣٧هـ (الموافق ١٠/١١/٢٠١٥م)، والمعدلة بقرار مجلس هيئة السوق المالية رقم (٨-٥-٢٠٢٢) وتاريخ ٢٥/٠٦/١٤٤٤هـ (الموافق ١٨/٠١/٢٠٢٣م) بناءً على نظام الشركات الصادر بالمرسوم الملكي رقم (م/١٣٢) وتاريخ ١/١٢/١٤٤٣هـ (الموافق ٣٠/٠٦/٢٠٢٢م).
المملكة أو السعودية	المملكة العربية السعودية.
الحقوق أو حقوق الأولوية	هي أوراق مالية قابلة للتداول تمنح حاملها أحقية الاكتتاب في الأسهم الجديدة عند الموافقة على الزيادة في رأس المال. وهو حق مكتسب لجميع المساهمين المقيدين، ويعطي كل حق لحامله أحقية الاكتتاب في سهم واحد من الأسهم الجديدة بسعر الطرح. ويتم إيداع الحقوق بعد انعقاد الجمعية العامة غير العادية الخاصة بزيادة رأس مال. وستظهر هذه الحقوق في حسابات المساهمين. المقيدين تحت رمز جديد خاص بحقوق الأولوية. وسيتم إبلاغ المساهمين المقيدين بإيداع الحقوق في محافظهم.
نظام السوق المالية	نظام السوق المالية الصادر بالمرسوم الملكي رقم م/٣٠ بتاريخ ٠٢/٠٦/١٤٢٤هـ (الموافق ٣١/٠٧/٢٠٢٣م).
قواعد طرح الأوراق المالية والالتزامات المستمرة	قواعد طرح الأوراق المالية والالتزامات المستمرة الصادرة عن مجلس هيئة السوق المالية بموجب القرار رقم ٣-١٢٣-٢٠١٧ وتاريخ ٩/٠٤/١٤٣٩هـ (الموافق ٢٧/١٢/٢٠١٧م) بناءً على نظام السوق المالية الصادر بالمرسوم الملكي رقم م/٣٠ بتاريخ ٢/٠٦/١٤٢٤هـ والمعدلة بقرار مجلس هيئة السوق المالية رقم (٨-٥-٢٠٢٢) وتاريخ ٢٥/٠٦/١٤٤٤هـ (الموافق ١٨/٠١/٢٠٢٣م).
قواعد الإدراج	قواعد الإدراج الصادرة عن السوق المالية السعودية (تداول) والموافق عليها بقرار مجلس هيئة السوق المالية رقم ٣-١٢٣-٢٠١٧ بتاريخ ٠٩/٠٤/١٤٣٩هـ (الموافق ٢٧/١٢/٢٠١٧م) والمعدلة بموجب قراره رقم ١-١٠٨-٢٠٢٢ بتاريخ ٢٣/٠٢/١٤٤٤هـ الموافق ١٩/١٠/٢٠٢٢م.
الإدراج	إدراج الأوراق المالية في السوق الرئيسية أو - حيث يسمح سياق النص بذلك - تقديم طلب إدراج إلى شركة تداول السعودية (تداول)
مدير الاكتتاب	شركة مجموعة النفيعي للاستثمار
صافي متحصلات الطرح	صافي متحصلات الطرح بعد خصم مصاريف الطرح.
سعر الطرح/الاكتتاب	١٠ ريال سعودي لكل سهم.
أسهم مطروحة للاكتتاب	٣٠,٠٠٠,٠٠٠ سهم عادي.
قيمة الحق الإرشادية	الفرق بين القيمة السوقية لسهم الشركة خلال فترة التداول وسعر الطرح.
فترة الطرح	الفترة التي تبدأ بعد (٣) ثلاثة أيام عمل من موافقة الجمعية العامة غير العادية المتضمنة الموافقة على زيادة رأس المال، من يوم الإثنين ٠٩/٠٨/١٤٤٥هـ (الموافق ١٩/٠٢/٢٠٢٤م) إلى يوم الثلاثاء ١٧/٠٨/١٤٤٥هـ (الموافق ٢٧/٠٢/٢٠٢٤م).
الطرح المتبقي	طرح أية أسهم متبقية غير مكتتب فيها من قبل الأشخاص المستحقين على المؤسسات الاستثمارية من خلال طرحها في فترة الطرح المتبقي.
فترة الطرح المتبقي	وفي حال تبقى أسهم لم يكتب بها بعد انتهاء فترة الاكتتاب («الأسهم المتبقية») فستطرح تلك الأسهم على عدد من المستثمرين ذوي الطابع المؤسسي (ويشار إليهم بـ «المؤسسات الاستثمارية») (ويشار إلى عملية الطرح هذه بـ «الطرح المتبقي»). وتقوم تلك المؤسسات الاستثمارية بتقديم عروضها لشراء الأسهم المتبقية وسيتم استقبال تلك العروض ابتداءً من الساعة ١٠ صباحاً يوم الأربعاء ٢٥/٠٨/١٤٤٥هـ (الموافق ٠٦/٠٣/٢٠٢٤م) وحتى الساعة الخامسة مساءً من يوم الخميس ٢٦/٠٨/١٤٤٥هـ (الموافق ٠٧/٠٣/٢٠٢٤م) («فترة الطرح المتبقي»). وسيتم تخصيص الأسهم المتبقية للمؤسسات الاستثمارية ذات العرض الأعلى ثم الأقل فالأقل (شرط أن لا يقل عن سعر الطرح) على أن يتم تخصيص الأسهم بالتناسب على المؤسسات الاستثمارية التي تقدم نفس العرض. أما بالنسبة لكسور الأسهم فسيتم إضافتها للأسهم المتبقية ومعاملتها بالمثل.
سعر تداول الحق	هو السعر الذي يتم تداول الحق به علماً بأنه يحدد من خلال آلية العرض والطلب، وبالتالي فإنه قد يختلف عن قيمة الحق الإرشادية.
معامل الأحقية	ناتج قسمة عدد الأسهم الجديدة على عدد الأسهم الحالية للشركة.
الأشخاص المستحقون	جميع حملة حقوق الأولوية سواء كانوا من المساهمين المقيدين أو ممن قاموا بشراء حقوق الأولوية خلال فترة التداول.
المساهمون المقيدون	المساهمون المالكون للأسهم يوم انعقاد الجمعية العامة غير العادية الخاصة بزيادة رأس المال والمقيدون في سجل مساهمي الشركة بنهاية تداول ثاني يوم تداول يلي انعقاد اجتماع الجمعية العامة غير العادية.

المصطلح	التعريف
المستثمرون الجدد	عامة المستثمرين من الأفراد والمؤسسات - غير المساهمين المقيدين - ممن قاموا بشراء حقوق الأولوية خلال فترة التداول.
الشخص	الشخص الطبيعي.
نشرة الإصدار	هذه الوثيقة المعدة من قبل الشركة فيما يتعلق باكتتاب أسهم حقوق الأولوية.
مجلس التعاون الخليجي	مجلس التعاون لدول الخليج العربي.
النواتج المحلي	النواتج المحلي الإجمالي للمملكة العربية السعودية.
السنة المالية/ السنوات المالية	هي الفترة الزمنية لعرض نتيجة نشاط المنشأة والمحددة بدايتها ونهايتها في عقد التأسيس أو النظام الأساسي للشركة المعنية. علماً بأن السنة المالية للشركة تنتهي في ٣١ ديسمبر من كل عام ميلادي.
ريال	الريال السعودي - العملة الرسمية للمملكة العربية السعودية.
العملة الوظيفية	الريال السعودي والتي يتم عرض القوائم المالية الموحدة بها.
دولار أمريكي	العملة الرسمية الحالية للولايات المتحدة الأمريكية.
الجنيه المصري	العملة الرسمية الحالية لجمهورية مصر العربية.
المساهم	مالك أو حامل الأسهم اعتباراً من أي وقت محدد.
اجمالي الأسهم المطروحة	الأسهم العادية للشركة والبالغ عددها ستة وأربعون مليون وأربعمائة وأربعة وستون ألف وستمائة وستة (٤٦,٤٦٤,٦٠٦) سهم بقيمة اسمية عشرة (١٠) ريالاً للسهم الواحد.
شركة الوساطة المالية أو وساطة كابيتال	شركة الوساطة المالية وهي شركة مساهمة سعودية مقفلة مرخصة من هيئة السوق المالية بترخيص رقم (٢٧-٠٨١٢٥) والذي يجيز لها التعامل بصفة أصيل والتعهد بالتغطية والإدارة والترتيب والحفظ في الأوراق المالية.
شركة مجموعة النفيعي للاستثمار	شركة مجموعة النفيعي للاستثمار وهي شركة مساهمة سعودية مقفلة مرخصة من هيئة السوق المالية بترخيص رقم (٢٧-٠٧٠٨٢) والذي يجيز لها التعامل بصفة أصيل، ووكيل والتعهد بالتغطية والإدارة والترتيب والمشورة والحفظ في الأوراق المالية.
الوسطاء	هم مؤسسات السوق المرخص لهم عن طريق هيئة السوق المالية بمزاولة نشاط التعامل بالأوراق المالية بصفة وكيل. تشمل مجموعة من المؤسسات وهي كالتالي:
المؤسسات الاستثمارية	١. الجهات الحكومية والشركات المملوكة من الحكومة، مباشرة أو عن طريق مدير محفظة خاصة، أو أي هيئة دولية تعترف بها الهيئة، أو السوق، وأي سوق مالية أخرى تعترف بها الهيئة، أو مركز الإيداع.
	٢. صناديق الاستثمار العامة المؤسسة في المملكة المطروحة طرحاً عاماً إضافة إلى الصناديق الخاصة والتي تستثمر في الأوراق المالية المدرجة في السوق المالية السعودية إذا كانت شروط وأحكام الصندوق تتيح له ذلك، مع الالتزام بالأحكام والقيود المنصوص عليها في لائحة صناديق الاستثمار.
	٣. الأشخاص المرخص لهم في التعامل في الأوراق المالية بصفة أصيل، مع التزام متطلبات الكفاية المالية.
	٤. عملاء شخص مرخص له في ممارسة أعمال الإدارة شريطة أن يكون ذلك الشخص المرخص له قد تم تعيينه بشروط تمكنه من اتخاذ القرارات الخاصة بقبول المشاركة في الطرح والاستثمار في السوق المالية السعودية نيابة عن العميل دون الحاجة إلى الحصول على موافقة مسبقة منه.
	٥. أي أشخاص اعتباريين آخرين يجوز لهم فتح حساب استثماري في المملكة وحساب لدى مركز الإيداع، أخذاً بالاعتبار ضوابط استثمار الشركات المدرجة في الأوراق المالية، على أن لا تؤدي مشاركة الشركة إلى أي تعارض في المصالح.
	٦. المستثمرين الخليجيين من ذوي الشخصية الاعتبارية والتي تشمل الشركات والصناديق المؤسسة في دول مجلس التعاون لدول الخليج العربية.
	٧. المستثمرون الأجانب المؤهلون.
	٨. مستفيد نهائي من ذوي الصفة الاعتبارية في اتفاقية مبادلة مبرمة مع شخص مرخص له وفق شروط وضوابط اتفاقيات المبادلة.
الجمهور	تعني في قواعد طرح الأوراق المالية والالتزامات المستمرة للأشخاص غير المذكورين أدناه:
	١. تابعي المصدر.
	٢. المساهمين الكبار في المصدر.
	٣. مجلس الإدارة وكبار التنفيذيين للمصدر.
	٤. أعضاء مجالس الإدارة وكبار التنفيذيين لتابعي المصدر.
	٥. أعضاء مجالس الإدارة وكبار التنفيذيين لدى المساهمين الكبار في المصدر.
	٦. أي أقرباء للأشخاص المشار إليهم في (١، ٢، ٣، ٤ أو ٥) أعلاه.
	٧. أي شركة يسيطر عليها أي من الأشخاص المشار إليهم في (١، ٢، ٣، ٤، ٥، ٦) أعلاه.
٨. الأشخاص الذين يتصرفون بالاتفاق معاً ويملكون مجتمعين (٥%) أو أكثر من فئة الأسهم المراد إدراجها.	
الأشخاص المستحقين	حملة حقوق الأولوية سواء كانوا من المساهمين المقيدين أو عامة المستثمرين من المؤسسات والأفراد ممن قاموا بشراء حقوق الأولوية الأشخاص المستحقين خلال فترة التداول.

المصطلح	التعريف
الهيئة السعودية للمراجعين والمحاسبين (SOCPA)	الهيئة السعودية للمراجعين والمحاسبين في المملكة العربية السعودية، الهيئة السعودية للمحاسبين القانونيين سابقاً.
المعايير الدولية لإعداد التقارير المالية (IFRS)	مجموعة من المعايير المحاسبية وتفسيراتها الصادرة عن مجلس معايير المحاسبة الدولية.
الهيئة السعودية للمدن الصناعية ومناطق التقنية (مدن)	الهيئة السعودية للمدن الصناعية ومناطق التقنية («مدن») وهي هيئة حكومية تتمتع بالشخصية الاعتبارية المستقلة، تم إنشاؤها بناءً على قرار مجلس الوزراء رقم (٢٣٥) وتاريخ ٢٧/٠٨/١٤٢٢ هـ وهي ترتبط مباشرة بمعالي وزير الصناعة والثروة المعدنية.
وزارة التجارة	وزارة التجارة في المملكة العربية السعودية («وزارة التجارة والاستثمار» سابقاً).
المكاتب	أي شخص يكتب في أسهم مطروحة للاكتتاب.
نظام تداول	نظام آلي لبيع وشراء الأسهم السعودية.
صندوق صناعي	صندوق التنمية الصناعية السعودي
ضريبة القيمة المضافة (VAT)	قرر مجلس الوزراء بتاريخ ٠٢/٠٥/١٤٢٨ هـ الموافقة على الاتفاقية الموحدة لضريبة القيمة المضافة لدول مجلس التعاون لدول الخليج العربية والتي بدأ العمل بها ابتداء من ١ يناير ٢٠١٨م، كضريبة جديدة تضاف لمنظومة الضرائب والرسوم الأخرى الواجب العمل بها من قبل قطاعات محددة في المملكة، وفي دول مجلس التعاون لدول الخليج العربي. مقدار هذه الضريبة (٥٪)، وقد قررت حكومة المملكة زيادة نسبة ضريبة القيمة المضافة من ٥٪ إلى ١٥٪ وذلك ابتداء من شهر يوليو ٢٠٢٠م، وقد تم استثناء عدد من المنتجات منها (الأغذية الأساسية والخدمات المتعلقة بالرعاية الصحية والتعليم).
متعهد التغطية	شركة الوساطة المالية («وساطة كابيتال»).
اتفاقية التعهد بالتغطية	اتفاقية التعهد بالتغطية بين الشركة ومتعهد التغطية.
رأس المال	الرصيد الظاهر كبنء مستقل ضمن حقوق المساهمين في قائمة المركز المالي.
التقاضي	اللجوء إلى المحاكم أو اللجان القضائية وشبه القضائية للوصول إلى تسوية نزاع.
القواعد المنظمة لاستثمار المؤسسات المالية الأجنبية المؤهلة في الأوراق المالية المدرجة	وهي قواعد خاصة بتنظيم الاستثمار بالأوراق المالية من قبل أشخاص غير سعوديين مقيمين خارج المملكة. الصادرة عن مجلس هيئة السوق المالية بموجب القرار (٤٢-١-٢٠١٥) وتاريخ ١٥/٠٧/١٤٢٦ هـ (الموافق ٠٤/٠٥/٢٠١٥م) والمعدلة بقرار مجلس هيئة السوق المالية رقم ٢-٦٥-٢٠١٩ وتاريخ ١٤/١٠/١٤٤٠ هـ (الموافق ١٧/٠٦/٢٠١٩م).
هـ	التقويم الهجري.
م	التقويم الميلادي.
نظام العمل	نظام العمل السعودي الصادر بالمرسوم الملكي رقم م/ ٥١ وتاريخ ٢٣/٠٨/١٤٢٦ هـ الموافق ٢٧/٠٩/٢٠٠٥م والتعديلات التي طرأت عليه.
يوم عمل	أي يوم عمل فيما عاد يومي الجمعة والسبت وأي يوم يكون عطلة رسمية في المملكة العربية السعودية أو أي يوم تغلق فيه المؤسسات المصرفية أبوابها عن العمل بموجب الأنظمة السارية والإجراءات الحكومية الأخرى.
التوطين / السعودية	إحلال المواطنين السعوديين مكان العمالة الوافدة في وظائف القطاع الخاص.
نطاقات / برنامج السعودية	تم اعتماد برنامج السعودية (نطاقات) بموجب قرار وزير العمل رقم ٤٠٤٠ بتاريخ ١٢/١٠/١٤٢٢ هـ (الموافق ١٠/٠٩/٢٠١١م) القائم على قرار مجلس الوزراء رقم ٥٠ بتاريخ ١٢/٠٥/١٤١٥ هـ (الموافق ٢٧/١٠/١٩٩٤م)، وقد أطلقت وزارة الموارد البشرية والتنمية الاجتماعية بالمملكة برنامج (نطاقات) لتقديم الحوافز للمؤسسات كي تقوم بتوظيف المواطنين السعوديين، ويقدم هذا البرنامج أداء أي مؤسسة على أساس نطاقات محددة هي البلاطيني والأخضر والأحمر.

٢- عوامل المخاطرة

بالإضافة إلى المعلومات الأخرى الواردة في هذه النشرة، يتوجب على كل من يرغب الاستثمار في الأسهم المطروحة للاكتتاب دراسة كافة المعلومات التي تحتويها نشرة الإصدار بعناية بما فيها عوامل المخاطرة المبينة أدناه في هذا القسم من نشرة الإصدار قبل اتخاذ قرار شراء أسهم الطرح، علماً بأن المخاطر الموضحة أدناه قد لا تشمل كافة المخاطر التي يمكن أن تواجهها الشركة، بل من الممكن وجود مخاطر إضافية ليست معلومة للشركة في الوقت الحالي، أو قد تعتبرها الشركة غير جوهرية، أو أنها قد لا تعيق عملياتها. وقد يتأثر نشاط الشركة ومركزها المالي ونتائج عملياتها وتدفقاتها النقدية وتوقعاتها المستقبلية بشكل سلبي وجوهري في حال حدوث أو تحقق أحد عوامل المخاطر المشار إليها أدناه.

كما يقر أعضاء مجلس إدارة الشركة، بحسب علمهم واعتقادهم، بعدم وجود أي مخاطر جوهرية من الممكن أن يؤثر عدم ذكرها على قرار المساهمين والمستثمرين المحتملين، وتكون معلومة لديهم حتى تاريخ هذه النشرة غير ما تم الإفصاح عنه ضمن هذا القسم. لا يكون الاستثمار في الأسهم المطروحة مناسباً سوى للمستثمرين القادرين على تقييم مخاطر ومزايا ذلك الاستثمار والذين يملكون موارد كافية لتحمل أية خسارة قد تتجم عن ذلك الاستثمار، وينبغي على المستثمر المحتمل الذي لديه أي شكوك بشأن قرار الاستثمار في الشركة أن يستعين بمستشار مالي مرخص له من قبل هيئة السوق المالية للحصول على المشورة المناسبة بشأن الاستثمار في الأسهم المطروحة.

وفي حال حدوث أو تحقق أي من عوامل المخاطرة التي تعتقد الشركة في الوقت الحاضر بأنها مهمة، أو حدوث أية مخاطر أخرى لم يتسن للشركة أن تحددتها، أو التي تعتبرها في الوقت الحاضر غير جوهرية فإن ذلك قد يؤدي إلى انخفاض سعر الأسهم في السوق وقد يخسر المستثمر المحتمل كامل استثماره بهذه الأسهم أو جزء منها.

إن المخاطر المبينة أدناه مذكورة بترتيب لا يعبر عن مدى أهميتها أو على أثرها المتوقع لشركة، كما أن المخاطر الإضافية غير المعلومة أو التي تعتبر غير جوهرية حالياً قد يكون لها التأثيرات المبينة في هذه النشرة.

٢-١ المخاطر المتعلقة بالمصدر

٢-١-١ المخاطر المتعلقة بتركيز الإيرادات

تتمثل الطبيعة العامة لأعمال الشركة على صناعة العبوات البلاستيكية ومصغرات القوارير والحاويات والبالطات وتتركز إيرادات الشركة بشكل كبير على مبيعات مصغرات القوارير حيث شكلت ما نسبته (٦٦,٣٦٪) و(٥٣,٥٣٪) و(٤٢,٥١٪) و(٧٤,٧٤٪) من إجمالي مبيعات الشركة للسنوات المالية المنتهية في ٣١ ديسمبر ٢٠٢٠م و٢٠٢١م و٢٠٢٢م وفترة الثلاثة أشهر المنتهية في ٣١ مارس ٢٠٢٣م على التوالي. وعلى مبيعات عبوات البولي ايثيلين حيث شكلت ما نسبته (٨٤,٢٠٪) و(٤٠,١٧٪) و(٧٢,١٤٪) و(١٥,٠٥٪) من إجمالي مبيعات الشركة للسنوات المالية المنتهية في ٣١ ديسمبر ٢٠٢٠م و٢٠٢١م و٢٠٢٢م وفترة الثلاثة أشهر المنتهية في ٣١ مارس ٢٠٢٣م على التوالي. وعلى مبيعات الأغشية المطاطية حيث شكلت ما نسبته (٢٤,١٠٪) و(٦٨,١٤٪) و(٣٩,١٢٪) و(٦٦,١٠٪) من إجمالي مبيعات الشركة للسنوات المالية المنتهية في ٣١ ديسمبر ٢٠٢٠م و٢٠٢١م و٢٠٢٢م وفترة الثلاثة أشهر المنتهية في ٣١ مارس ٢٠٢٣م على التوالي. ومبيعات الصفائح حيث شكلت ما نسبته (٢,٠٢٪) و(٣,٩٠٪) و(٥,٤٩٪) و(٤,٠٠٪) من إجمالي مبيعات الشركة للسنوات المالية المنتهية في ٣١ مارس ٢٠٢٣م و٢٠٢٢م و٢٠٢١م وفترة الثلاثة أشهر المنتهية في ٣١ ديسمبر ٢٠٢٠م و٢٠٢١م و٢٠٢٢م و(٤,٩٤٪) و(٨٦,٤٪) من إجمالي مبيعات الشركة للسنوات المالية المنتهية في ٣١ ديسمبر ٢٠٢٠م و٢٠٢١م و٢٠٢٢م وفترة الثلاثة أشهر المنتهية في ٣١ مارس ٢٠٢٣م على التوالي. وشكلت المبيعات الأخرى مثل (العبوات، الأغشية، الأكواب) ما نسبته (٨١,٢٢٪) و(٧,٢٠٪) و(١٩,٩٥٪) و(١٩,٧٨٪) من إجمالي مبيعات الشركة للسنوات المالية المنتهية في ٣١ ديسمبر ٢٠٢٠م و٢٠٢١م و٢٠٢٢م وفترة الثلاثة أشهر المنتهية في ٣١ مارس ٢٠٢٣م على التوالي. ولمزيد من المعلومات حول الإيرادات من المنتجات الرئيسية الرجاء الإطلاع على الفقرة الفرعية (٥-١-٦) «الإيرادات حسب المنتجات الرئيسية» من الفقرة الفرعية (٥-٦) «بيان الربح والخسارة والدخل الشامل الآخر» من القسم (٥) «مناقشة الإدارة وتحليل الوضع المالي والنتائج من العمليات». وبالتالي فإنه في حال انخفضت مبيعات الشركة بشكل عام ومبيعات مصغرات القوارير وعبوات البولي ايثيلين بشكل خاص، سوف يؤثر ذلك بشكل سلبي وجوهري على أعمال الشركة ووضعاها المالي ونتائج عملياتها وتوقعاتها المستقبلية.

٢-١-٢ المخاطر المتعلقة بالتصدير

تقوم الشركة بتصدير منتجاتها إلى كل من السودان واليمن وهولندا والأردن والكويت وبولندا والبحرين والإمارات وعمان والعراق ولبنان والكونغو وسلوفاكيا، وبلغت مبيعات الصادرات (١٧٦,٢٧٨) ألف ريال سعودي و(٢٥٥,٠١٩) ألف ريال سعودي و(٢٦٣,٤٨٧) ألف ريال سعودي و(٤٢,٤٦٧) ألف ريال سعودي كما في ٣١ ديسمبر ٢٠٢٠م، ٢٠٢١م، ٢٠٢٢م وفترة الثلاثة أشهر المنتهية في ٣١ مارس ٢٠٢٣م على التوالي. حيث بلغت ما نسبته (٢٣,٣٧٪) و(٤١,٣٠٪) و(٢٥,٢٠٪) و(١٨,٢٦٪) من إجمالي المبيعات كما في ٣١ ديسمبر ٢٠٢٠م، ٢٠٢١م، ٢٠٢٢م والفترة المالية المنتهية في ٣١ مارس ٢٠٢٣م على التوالي.

وإن أي تغيير في قوانين الدول أو أي تغيير يطرأ في الأنظمة واللوائح المحلية في المملكة العربية السعودية بشأن تصدير منتجات الشركة وشركاتها التابعة أو قطع العلاقات السياسية، سيؤثر ذلك على قدرة الشركة وشركتها التابعة على تصدير منتجاتها لعملائها في تلك الدول وسوف ينتج عن ذلك انخفاض في مبيعات الشركة والتي بدورها ستؤثر بشكل سلبي وجوهري على أعمال الشركة وشركتها التابعة ونتائجها المالية وتوقعاتها المستقبلية.

٣-١-٢ المخاطر المتعلقة بسمعة الشركة

تعد سمعة الشركة أمر بالغ الأهمية لاستقطاب عملاء جدد وللحفاظ على عملائها وإقامة علاقة قوية مع الأطراف النظيرة، ومن الممكن أن تتضرر سمعة الشركة في المستقبل نتيجة عدة عوامل منها الإجراءات القانونية أو النظامية ضد الشركة أو سلوك أحد موظفيها الذي قد يتسبب في إخلال الشركة بالمطالبات النظامية المعمول بها. وسيؤدي تضرر سمعة الشركة إلى التأثير سلباً على أعمالها ووضعها المالي ونتائج عملياتها وربحية أسهمها وتوقعاتها المستقبلية.

٤-١-٢ المخاطر المتعلقة بالاعتماد على عملاء رئيسيين

تتركز إيرادات الشركة بشكل كبير على عشرون عميل من متوسط قاعدة عملاء يزيد عددهم عن ٨٠٠ عميل حيث مثلوا ما نسبته ٤٣,٣٪ و٤٦,٢٪ و٥٤,٢٪ من إجمالي إيرادات الشركة للسنوات المالية المنتهية في ٣١ ديسمبر ٢٠٢٠م، ٢٠٢١م، ٢٠٢٢م، على التوالي، وبالرغم من أن الشركة لديها علاقات إستراتيجية طويلة الأمد مع العملاء الرئيسيين في قطاع الألبان والعصائر والمياه والمشروبات الغازية. إلا أنه من الممكن أن تفقد جزءاً كبيراً من إيراداتها في حالة وجود خلاف مع هؤلاء العملاء أو في حال تقديم سعر أفضل من قبل المنافسين وتجدر الإشارة إلى أنه في حال ما فقدت الشركة عميل أو أكثر من هؤلاء العملاء الرئيسيين أو في حال حدث تراجع في حجم الأعمال التجارية معهم سوف يجعل الشركة تفقد حصة كبيرة من إيراداتها دون القدرة على التعويض من العملاء الآخرين. وسوف يؤثر ذلك بشكل سلبي وجوهري على أعمال الشركة ووضعها المالي ونتائج عملياتها وتوقعاتها المستقبلية.

٥-١-٢ المخاطر المتعلقة بالنقل

تقوم الشركة بتوصيل منتجاتها لعملائها داخل وخارج المملكة العربية السعودية عن طريق أطراف ثالثة (مزودي خدمات النقل) ويتم تحميل مصاريف النقل والشحن حسب الاتفاقية المبرمة مع العميل، ونظراً لذلك إن أي عطل يحدث لأسطول النقل التي تتعامل مع الشركة أو في حال حدث أي تغيير في قوانين وأنظمة النقل والاشتراطات النظامية لنقل منتجات الشركة أو حدث ارتفاع جوهري في التكاليف المرتبطة بالنقل مثل تكاليف البنزين والصيانة وقطع الغيار وتكاليف العمالة سوف يحد من قدرة الشركة على توريد منتجاتها لعملائها والذي بدوره سيؤثر بشكل سلبي على أعمال الشركة ونتائج عملياتها ووضعها المالي وعلى توقعاتها المستقبلية.

٦-١-٢ المخاطر المتعلقة بالتدفقات النقدية السالبة

خلال الأعوام السابقة ارتفعت إيرادات الشركة بمعدل نمو سنوي مركب بلغ ١٧,٧٪ حيث ارتفعت من ٧٥٤,٢ مليون ريال سعودي كما في ٣١ ديسمبر ٢٠٢٠م إلى ١,٠٤٥,٤ مليون ريال سعودي كما في ٣١ ديسمبر ٢٠٢٢م، إلا أن الشركة لم تستطع المحافظة على هامش أرباح قبل الفائدة والضريبة والإهلاك والإطفاء مستقر، حيث انخفض من ٥٪ في السنة المالية المنتهية في ٣١ ديسمبر ٢٠٢٠م إلى سالب ٠,٦٪ في السنة المالية المنتهية في ٣١ ديسمبر ٢٠٢٢م، كما انخفض إلى سالب ٤,٤٪ في الفترة المالية المنتهية في ٣١ مارس ٢٠٢٣م. وبالرغم من أن الشركة حققت تدفقات نقدية موجبة للسنوات المالية المنتهية في ٢٠٢٠م إلى ٢٠٢٢م، إلا أنها تحولت إلى تدفقات نقدية سالبة في الربع الأول من عام ٢٠٢٣م. وبالنظر إلى الرافعة المالية العالية ورسيد التسهيلات المتبقي والذي يبلغ ٧٢,٣ مليون ريال سعودي الناتج عن تسهيلات القروض الحالية وإعادة الهيكلة التاريخية لمختلف التسهيلات التمويلية، من الجدير بالذكر أنه بلغت نسبة الرصيد النقدي من إجمالي الأصول ٠,٧٪ وقيمة إجمالية قدرها ١٢,٠ مليون ريال سعودي وذلك كما في ٣١ مارس ٢٠٢٣م. وفي حال استمرت التدفقات النقدية للشركة سالبة، ولم تتمكن من إعادة جدولة قروضها وتسهيلاتهم في المستقبل فإنها قد تواجه مخاطر تتعلق بعدم قدرتها على سداد التزاماتها، والذي بدوره سيؤثر بشكل سلبي على أعمال الشركة ونتائج عملياتها ووضعها المالي وعلى توقعاتها المستقبلية.

٧-١-٢ المخاطر المتعلقة بالسيولة

تواجه الشركة مخاطر السيولة عندما تعجز عن توفير الأموال اللازمة للوفاء بالتزاماتها المالية الناشئة عن الأنشطة التشغيلية والمطلوبات في الوقت المحدد. وقد بلغت نسبة السيولة للشركة (٠,٥٨) و(٠,٧٢) و(٠,٦٤) و(٠,٥٨) مرة كما في ٣١ ديسمبر ٢٠٢٠م و٢٠٢١م و٢٠٢٢م على التوالي و٣١ مارس ٢٠٢٢م، وبالرغم من أنه لدى الشركة تسهيلات قروض مرابحة قصيرة أجل (صالحة لمدة سنة) بمبلغ ٥٢١,٨ مليون ريال سعودي، بالإضافة إلى قدرة الشركة على تجديدها في الربع الثاني والثالث من عام ٢٠٢٢م حتى حد متطلبات رأس المال العامل للأعمال الاعتيادية للشركة، إلا أنه في حال لم تستطع الشركة تجديدها أو على الوفاء بالتزاماتها الحالية والمستقبلية في مواعيد استحقاقها ستكون عرضة للتعثّر المالي مما سيؤثر بشكل سلبي على أعمال الشركة ونتائج عملياتها ووضعها المالي وعلى توقعاتها المستقبلية.

٨-١-٢ المخاطر المتعلقة بتوفر المواد الخام الرئيسية وتغير أسعارها

تعتمد منتجات شركة تكوين المتطورة للصناعات سواء علب العصائر والألبان، قوارير الماء، علب المشروبات الغازية البلاستيكية، ورق التغليف على مواد خام مثل بولي إيثيلين تريفثاليت، بولي إيثيلين عالي الكثافة، بولي بروبيلين، البوليسترين، بولي إيثيلين خطي منخفض الكثافة، وتمثل المواد الخام عنصراً مهماً من التكاليف والنفقات التي تتحملها الشركة. ويتسم سعرها بالطبيعة الدورية المتقلبة، وقد يتعرض لتقلبات في المستقبل. حيث تعتمد الشركة بشكل أساسي على توفر تلك المواد، ولمزيد من المعلومات حول المواد الخام الرجاء الإطلاع على الفقرة الفرعية (١-٢-٦-٥) «تكلفة المواد» من الفقرة الفرعية (٢-٦-٥) «تكلفة الإيرادات» من الفقرة (٥-٦) «بيان الربح والخسارة والدخل الشامل الآخر» من القسم (٥) «مناقشة الإدارة وتحليل الوضع المالي والنتائج من العمليات»، وقد تتأثر عملياتها بشكل مباشر وسلبي في حال حدوث أي تأخير في تلك الإمدادات أو أي تغيير في شروط توفيرها في غير صالح الشركة أو انقطاعها. كما أن تغير أسعار المواد الخام الرئيسية المستخدمة في الإنتاج بالشركة سوف يؤثر في نتائج عمليات الشركة، فقد تتأثر ربحية الشركة بشكل سلبي في حال ارتفاع أسعار المواد الخام وإذا لم تنجح في رفع أسعار بيع منتجاتها أو خفض التكاليف التشغيلية الأخرى سوف يؤثر ذلك بشكل سلبي على أعمال الشركة ووضعها المالي وتوقعاتها المستقبلية.

٩-١-٢ المخاطر المتعلقة بالاعتماد على موردين رئيسيين

تعتمد استمرارية الشركة على مدى قدرتها على توفير المواد الخام بأسعار مناسبة. تدخل شركة تكوين في اتفاقية توريد مع شركة سابك في بداية كل سنة مالية ويحدد العقد الكمية المدرجة في الميزانية للمواد الخام التي سيتم شراؤها في الإثني عشر شهر القادمة. ومن الجدير بالذكر أنه يجب أن تلتزم الشركة بما لا يقل عن ٧٠٪ من الكمية المتفق عليها مسبقاً مع شركة سابك حتى تتمكن من الحصول على خصم الكمية على المواد الخام المشتراة وبالتالي في حال انخفاض مبيعات الشركة سوف يؤدي ذلك إلى انخفاض الكمية المشتراة من المواد الخام وبالتالي لن تتمكن الشركة من الحصول على الخصم المذكور أعلاه، كما أن الشركة لا تملك حق التفاوض على أسعار المواد الخام. وبالرغم من أن الشركة تقوم بتحميل المستهلك النهائي الزيادة في أسعار المواد الخام إلا أنه في حال ارتفعت أسعار المواد الخام ولم تستطع الشركة تحميل المستهلك النهائي هذه الزيادة سيؤثر ذلك بشكل سلبي على ربحية الشركة، ونظراً لاعتماد الشركة بشكل أساسي على شركة سابك في توريد احتياجاتها من المواد الخام حيث بلغت مشتريات المواد الخام من شركة سابك (٢٥٨,٨٥) مليون ريال سعودي و(٤٩٦,٩٧) مليون ريال سعودي و(٥٨٣,١٩) مليون ريال سعودي و(١٤٥,٤٠) مليون ريال سعودي تمثل ما نسبته ٩١٪ و ٩١٪ و ٩٠٪ و ٨٤٪ من إجمالي مشتريات المواد الخام كما في ٣١ ديسمبر ٢٠٢٠م، ٢٠٢١م، ٢٠٢٢م والفترة المالية المنتهية في ٣١ مارس ٢٠٢٢م على التوالي، مما يجعل شركة سابك أكبر مورد للشركة، ولمزيد من المعلومات حول المواد الخام الرجاء الإطلاع على الفقرة الفرعية (٥-٦-١-٢) «تكلفة المواد» من الفقرة الفرعية (٢-٦-٥) «تكلفة الإيرادات» من الفقرة (٥-٦) «بيان الربح والخسارة والدخل الشامل الآخر» من القسم (٥) «مناقشة الإدارة وتحليل الوضع المالي والنتائج من العمليات»، ونظراً لعدم وجود ضمان حول استمرارية هذه العلاقة يجعل الشركة عرضة لمخاطر تتعلق في احتمالية انقطاع المواد الخام والتذبذب في أسعارها سواء لفترة زمنية قصيرة أو طويلة لذا قد يصعب على الشركة أن تضمن استمرار التوريد وعدم تأثر أعمالها، كما أن حدوث أي خلل أو عطل أو انقطاع مفاجئ في عمل شركة سابك، أو إيقاف العلاقة معها أو تغيير أحد الشروط أو الالتزامات، سيؤثر ذلك بشكل سلبي وجوهري على معدلات الإنتاج لدى الشركة وعلى أعمالها ونتائج عملياتها وأدائها المالي.

١٠-١-٢ المخاطر المتعلقة باستمرارية الأعمال التشغيلية

يعتمد نجاح الشركة إلى حد كبير على أعمال مصانعها واستمرارية إنتاجها. وإن من شأن أي عطل يحدث في الآلات، أو نقص في المواد الخام، أو الانقطاع المفاجئ للتيار الكهربائي، أو سوء الأحوال الجوية، أو حدوث كوارث طبيعية مثل الحرائق وغيرها أن ينتج عنه توقف في العملية الإنتاجية للشركة والذي بدوره سوف يحد من كمية المنتجات تامة الصنع الموجهة إلى مستودعات الشركة وعملائها، وسيستبب بانخفاض المبيعات والذي بدوره ستؤثر بشكل سلبي وجوهري على أعمال الشركة ونتائج عملياتها ووضعها المالي وربحيتها وتوقعاتها المستقبلية.

١١-١-٢ المخاطر المتعلقة باستراتيجية التوسع والنمو

يعتمد الأداء المستقبلي للشركة على قدرتها على التنفيذ الفعال لخطط أعمالها واستراتيجيات نموها التي تشمل تصنيع منتجات جديدة وتوسيع قاعدة المنتجات التي تصنعها الشركة وبناء وتجهيز وتطوير خطوط الإنتاج، وليس هناك ما يضمن أن موظفي الشركة أو أنظمتها الحالية ستكون كافية لدعم النمو والتوسع في المستقبل، أو من قدرة الشركة على الحصول على الموافقات اللازمة لأي خطط نمو مستقبلية في الوقت المناسب أو الحصول عليها على الإطلاق. وسيكون لعدم تنفيذ الشركة لخطط أعمالها واستراتيجيات النمو لديها تأثير سلبي وجوهري على أعمال الشركة ووضعها المالي ونتائج عملياتها وتوقعاتها المستقبلية.

١٢-١-٢ المخاطر المتعلقة بالخسائر المتراكمة

عانت الشركة في الأعوام السابقة من عدة ارتفاعات في خسائرها المتراكمة نتيجة لعدة أسباب من أهمها الانخفاض في إجمالي المبيعات والارتفاع في أسعار المواد الخام موضحة على النحو التالي:

- في ٣١ ديسمبر ٢٠٢٠م بلغت الخسائر المتراكمة (٣١٩,٧٠٧) مليون ريال سعودي تمثل ما نسبته (٦٥, ٣٣٪) من رأس مالها البالغ في وقتها (٩٥٠) مليون ريال سعودي.
- في ٣١ ديسمبر ٢٠٢١م بلغت الخسائر المتراكمة (٣٠٠, ٦٨١) مليون ريال سعودي تمثل ما نسبته (٦٥, ٣١٪) من رأس مالها البالغ في وقتها (٩٥٠) مليون ريال سعودي.
- في ٣١ ديسمبر ٢٠٢٢م بلغت الخسائر المتراكمة (٤٥٩, ٥٩٧) مليون ريال سعودي تمثل ما نسبته (٤٨, ٣٨٪) من رأس مالها البالغ في وقتها (٩٥٠) مليون ريال سعودي.
- في ٣١ مارس ٢٠٢٣م بلغت الخسائر المتراكمة (٤٨٥,٣٥٤) مليون ريال سعودي تمثل ما نسبته (٥١, ٠٩٪) من رأس مالها البالغ في وقتها (٩٥٠) مليون ريال سعودي.

وبناء على نظام الشركات الصادر بموجب المرسوم الملكي رقم م/١٣٢ وتاريخ ١٢/٠١/١٤٤٣هـ (الموافق ٣٠/٠٦/٢٠٢٢م)، وعلى وجه الخصوص المادة (١٢٢) من نظام الشركات والتي تنص على أنه إذا بلغت خسائر شركة المساهمة (نصف) رأس المال المصدر، وجب على مجلس الإدارة الإفصاح عن ذلك وعمما توصل إليه من توصيات بشأن تلك الخسائر خلال (ستين) يوماً من تاريخ علمه ببلوغها هذا المقدار، ودعوة الجمعية العامة غير العادية إلى الاجتماع خلال (مائة وثمانين) يوماً من تاريخ العلم بذلك للنظر في استمرار الشركة مع اتخاذ أي من الإجراءات اللازمة لمعالجة تلك الخسائر، أو حلها. وبتاريخ ٠٨/٠١/١٤٤٥هـ (الموافق ٢٦/٠٧/٢٠٢٣م) وافقت الجمعية العامة غير العادية للشركة على تخفيض رأس مال الشركة من تسعمائة وخمسون مليون (٩٥٠,٠٠٠,٠٠٠) ريال سعودي إلى أربعمائة وأربعة وستون مليون وستمائة وستة وأربعون ألف وستون (٤٦٤,٦٤٦,٠٦٠) ريال سعودي عن طريق إلغاء ثمانية وأربعون مليون وخمسمائة وخمسة وثلاثون ألف وثلاثمائة وأربعة وتسعون (٤٨,٥٣٥,٣٩٤) سهم من الأسهم المصدرة للشركة. وتؤثر الخسائر المتراكمة على الوضع المالي والتشغيلي للشركة، حيث أن ارتفاع الخسائر المتراكمة يؤدي إلى تناقص قيمة حقوق الملاك، وبالتالي ارتفاع نسبة المديونية إلى إجمالي الأصول مما سيؤدي إلى انخفاض الكفاءة المالية للشركة، وهو ما سينعكس سلباً على قدرة الشركة في استقطاب التمويل المناسب إذا ما اقتضت الحاجة لذلك. ولا يوجد تأكيد من عدم تحقيق الشركة لأي خسائر مستقبلية من شأنها أن تؤثر بشكل سلبي وجوهري على أعمال الشركة ووضعها المالي ونتائج عملياتها وتوقعاتها المستقبلية.

١٣-١-٢ مخاطر مصادر التمويل

قد تحتاج الشركة إلى الحصول على تمويل وتسهيلات بنكية لتمويل خطط التوسع في المستقبل، ومن الجدير بالذكر، أن الحصول على التمويل يعتمد على رأس مال الشركة ومركزها المالي وتدفقاتها النقدية والضمانات المقدمة من قبلها وسجلها الائتماني. وقد لا تتمكن الشركة وشركائها التابعة من الحصول على التمويل المناسب إذا استدعت الحاجة، لذلك فإن عدم قدرة الشركة على الحصول على التمويل الذي تحتاجه من جهات ممولة، أو تمويل بشروط تفضيلية مقبولة تتناسب مع الشركة، سيكون له أثر سلبي على أداء الشركة وعملياتها التشغيلية وخططها المستقبلية. وكما في ٣١ مارس ٢٠٢٣م يوجد لدى شركة تكوين قروض قائمة قصيرة الأجل - وطويلة الأجل من عدة بنوك تجارية تقدر قيمتها بـ ٦٥٩,٥ مليون ريال وتم أخذ هذه القروض بشكل أساسي لتمويل عملية الاستحواذ على شركة صافولا لأنظمة التغليف ولنغرض تمويل رأس المال العامل وصيانة المكائن القديمة، وخلال السنوات السابقة شهدت حقوق الملكية انخفاضاً كبيراً بسبب الخسائر المستمرة، كما أن نسبة المديونية لدى الشركة تحسنت من ١,٥ كما في ٢٠٢٠م إلى ١,١ كما في ٢٠٢١م ومن ثم عاودت الارتفاع إلى ١,٦ و ١,٥ وذلك كما في ٢٠٢٢م وفترة الثلاثة أشهر المنتهية في ٣١ مارس ٢٠٢٣م على التوالي، ويمكن اعتبار الارتفاع المستمر لتكلفة التمويل والعائد السلبي على الأصول وتناقص حقوق الملكية من المخاطر العالية. فقد تشغل الشركة بتوفير السيولة اللازمة لخدمة ديونها. وتتضمن اتفاقيات التمويل قيوداً والتزامات وتعهدات على عاتق الشركة، كما أن الشركة لم تلتزم في بعض هذه الالتزامات والتعهدات الموضحة كما يلي:

- اشترطت اتفاقية التسهيلات الائتمانية الموقعة مع بنك البحرين والكويت على ألا تقل نسبة تغطية الفوائد عن ١,٥ وحيث أنها بلغت ٠,٦ - كما في ٣١ مارس ٢٠٢٣م.

- اشترطت اتفاقية التسهيلات الائتمانية الموقعة مع بنك الإمارات دبي الوطني على ألا تقل نسبة السيولة عن ١ وحيث أنها بلغت ٠,٦ و ٠,٦ كما في ٣١ ديسمبر ٢٠٢٢م و ٣١ مارس ٢٠٢٣م على التوالي.
- اشترطت اتفاقية التسهيلات الائتمانية الموقعة مع البنك العربي الوطني على ألا تقل نسبة تغطية خدمة الدين عن ١,٢ وحيث أنها بلغت ٠,٠ و ٠,٠ و ٠,٠ و ٠,٠ كما في ٣١ ديسمبر ٢٠٢٠م و ٣١ ديسمبر ٢٠٢١م و ٣١ ديسمبر ٢٠٢٢م و ٣١ مارس ٢٠٢٣م على التوالي.
- اشترطت اتفاقية التسهيلات الائتمانية الموقعة مع البنك الأهلي السعودي على ألا تقل نسبة تغطية خدمة الدين عن ١,٢ وحيث أنها بلغت ٠,٠ و ٠,٠ و ٠,٠ و ٠,٠ كما في ٣١ ديسمبر ٢٠٢٠م و ٣١ ديسمبر ٢٠٢١م و ٣١ ديسمبر ٢٠٢٢م و ٣١ مارس ٢٠٢٣م على التوالي.

وبالرغم من عدم تعرض الشركة لغرامات أو إنهاء التمويل من قبل البنوك نتيجة للإخلال بهذه التعهدات، إلا أنه قد يؤثر هذا على قدرة الشركة على الحصول على مصادر تمويل بديلة كافية في المستقبل. وتجدر الإشارة إلى أن الاتفاقية المبرمة مع مصرف الراجحي تحظر الشركة من إجراء أي تغيير في رأس مال الشركة/ الضامن دون الحصول على موافقة خطية مسبقة من المصرف، وبتاريخ ١١/٠٢/١٤٤٥هـ (الموافق ٢٧/٠٨/٢٠٢٣م) حصلت الشركة على الموافقة الخطية من مصرف الراجحي ولمزيد من المعلومات حول اشتراطات البنوك الرجاء الاطلاع على الفقرة الفرعية (٩-٦-٨) «القروض والتسهيلات» من الفقرة (٩-٦) «ملخص العقود الجوهرية» من القسم (٩) «المعلومات القانونية» من هذه النشرة). كما أن الشركة قدمت ضمانات لعدة بنوك تجارية وروهنات للبنك العربي وإذا لم تتمكن الشركة من الوفاء بالتزامات السداد المترتبة عليها بموجب القروض المذكورة أعلاه أو أخلت في المستقبل بأي من الالتزامات أو التعهدات الخاصة بالديون المترتبة عليها، فقد تطلب الجهات التمويلية أعلاه سداد الدين على الفور وتحصيل الضمانات والرهونات المقدمة من الشركة. وفي هذه الحالة، لا يوجد ضمان بأن الشركة ستتمكن من الحصول على مصادر تمويل بديلة كافية للوفاء بسداد تلك الديون. وسيكون لأي من هذه العوامل تأثير سلبي جوهري على أعمال الشركة ووضعها المالي.

١٤-١-٢ مخاطر التعاملات مع الأطراف ذات العلاقة

يوجد لدى الشركة تعاملات مع أطراف ذات علاقة تتمثل في خدمات مختلفة مقدمة من أطراف ذات علاقة بما فيها خدمات التأمين، والخدمات الطبية، وخدمات تقنية المعلومات وغيرها وبلغ الرصيد المستحق إلى أطراف ذات علاقة ٨,٣ مليون ريال سعودي و ١١,٤ مليون ريال سعودي و ١٨,٩ مليون ريال سعودي وذلك كما في ٣١ ديسمبر ٢٠٢٠م و ٣١ ديسمبر ٢٠٢١م و ٣١ ديسمبر ٢٠٢٢م. ولمزيد من المعلومات الرجاء الاطلاع على الفقرة الفرعية (٩-٦-٣) «اتفاقيات وتعاملات مع الأطراف ذات العلاقة» من القسم (٩) «المعلومات القانونية» من هذه النشرة). تخضع جميع التعاملات مع الأطراف ذات العلاقة لموافقة الجمعية العامة للشركة وقد حصلت الشركة على موافقة الجمعية العامة على جميع التعاملات المذكورة موضحة على النحو التالي:

- بتاريخ ٢٠/٠٩/١٤٤٤هـ (الموافق ١١/٠٤/٢٠٢٣م) تمت الموافقة على التعاملات التي تمت مع الأطراف ذات علاقة عن العام ٢٠٢٢م.
- بتاريخ ١٠/١٠/١٤٤٣هـ (الموافق ١١/٠٥/٢٠٢٢م) تمت الموافقة على التعاملات التي تمت مع الأطراف ذات علاقة عن العام ٢٠٢١م.
- بتاريخ ١٧/٠٩/١٤٤٢هـ (الموافق ٢٩/٠٤/٢٠٢١م)، تمت الموافقة وافقت الجمعية العامة العادية على التعاملات التي تمت خلال العام ٢٠٢٠م

وتجدر الإشارة إلى أنه في حال لم تتم التعاملات مع الأطراف ذات العلاقة في المستقبل على أسس تجارية بحته فان ذلك سيؤثر بشكل سلبي وجوهري على أعمال الشركة ووضعها المالي ونتائج عملياتها وتوقعاتها المستقبلية.

١٥-١-٢ المخاطر المتعلقة بالتطورات المعايير المحاسبية الدولية أو بتطبيق معايير محاسبية دولية جديدة (IFRS) في المستقبل

تم إعداد القوائم المالية الموحدة المراجعة للشركة عن السنوات المالية المنتهية في ٣١ ديسمبر ٢٠٢٠م و ٢٠٢١م و ٢٠٢٢م وفترة الثلاثة أشهر المنتهية في ٣١ مارس ٢٠٢٣م والإيضاحات المرفقة بها، وفقاً للمعايير الدولية للتقرير المالي (IFRS) المعتمدة في المملكة العربية السعودية والمعايير والإصدارات الأخرى التي اعتمدها الهيئة السعودية للمراجعين والمحاسبين (SOCPA).

وإن الشركة ملزمة بتطبيق التعديلات أو التغييرات التي تطرأ على المعايير المعتمدة من وقت لآخر. وبالتالي فإن أي تغييرات في هذه المعايير أو إلزامية تطبيق بعض المعايير الجديدة من الممكن أن تؤثر سلباً على القوائم المالية وبالتالي على النتائج المالية للشركة ومركزها المالي.

١٦-١-٢ المخاطر المتعلقة بالأصول الثابتة

يعتمد نشاط الشركة بشكل رئيسي على مدى قدرتها على تشغيل مصانعها بالشكل الأمثل، وتواجه الشركة مخاطر تتعلق بتوقف مصانعها عن العمل حيث بلغت نسبة الإهلاك المجمع من إجمالي القيمة الدفترية للممتلكات والآلات والمعدات ٧٢,٦٪ كما في ٣١ مارس ٢٠٢٣م مع عمر إنتاجي متبقي ٤ سنوات، وتعد المنشآت الصناعية عرضة لمخاطر تشغيلية كبيرة ناتجة عن عدة عوامل منها تعطل خطوط الإنتاج أو المعدات الرئيسية، نتيجة لسوء الاستخدام أو الحوادث الغير متوقعة كإنتفاخ إمدادات الكهرباء أو اندلاع الحرائق، وتجدر الإشارة إلى أن بعض معدات الشركة تجاوز عمرها ٢٠ سنة ومازالت تستخدم ونظرا لذلك تواجه الشركة مخاطر تقادم هذه الآلات ومن الممكن أن تواجه اضطرابات تشغيلية بسبب عدم صلاحية هذه الآلات للعمل وفي حال توقفت آلات الشركة عن العمل سوف يؤثر ذلك بشكل سلبي وجوهري على أعمال الشركة ونتائج عملياتها وتوقعاتها المستقبلية.

١٧-١-٢ المخاطر المتعلقة باعتماد الشركة على الإدارة العليا والموظفين الرئيسيين

يعتمد نجاح الشركة وأعمالها التشغيلية على خبرات وقدرات كوادرها الإدارية والفنية من كبار التنفيذيين والموظفين المؤهلين بالإضافة إلى قدرتها على استقطاب موظفين مؤهلين في المستقبل وتوظيفهم وتطويرهم وتحفيزهم والحفاظ عليهم. وتعتمد الشركة على عدد من الموظفين الرئيسيين في فريق إدارتها التنفيذية ممن لديهم خبرات قيمة في القطاع الصناعي وساهموا بشكل كبير في تطوير عمليات الشركة وتنميتها. ولا تضمن الشركة على قدرتها على الاحتفاظ بموظفيها المؤهلين أو الاستمرار في تطوير مهاراتهم أو استقطاب موظفين مؤهلين جدد، ولذلك، فإن فقدان الشركة لأي من كبار التنفيذيين وغيرهم من الموظفين الرئيسيين وعدم مقدرتها على توظيف بديل يتمتع بذات المستوى والخبرة والمهارة بتكلفة مناسبة للشركة، فإن ذلك سيكون له أثر سلبي على أعمال الشركة ونتائج عملياتها وتوقعاتها المستقبلية.

١٨-١-٢ مخاطر الاعتماد على الموظفين الغير سعوديين

تشكل نسبة الموظفين غير السعوديين حوالي ٥٤,٠٥٪ من إجمالي الموظفين في الشركة كما في أغسطس ٢٠٢٣م، وفي حال لم تتمكن الشركة من المحافظة على كوادرها من غير السعوديين أو إيجاد بدلاء عنهم بنفس المهارات والخبرات المطلوبة أو في حال حدث تغير في سياسات ولوائح وزارة الموارد البشرية والتنمية الاجتماعية نتج عنها زيادة في نسبة سعودة القطاع. قد يؤثر ذلك على نتائج أعمال الشركة ووضعها المالي ونتائجها التشغيلية بشكل سلبي بالإضافة إلى أن اعتماد الشركة على نسبة مرتفعة من الموظفين غير السعوديين يؤدي إلى ارتفاع الرسوم الحكومية التي تتحملها الشركة مقابل كل موظف غير سعودي حيث أقرت حكومة المملكة العربية السعودية في عام ٢٠١٦م عدداً من القرارات التي تهدف لأجراء إصلاحات شاملة لسوق العمل في المملكة العربية السعودية، والتي من ضمنها إقرار فرض رسوم إضافية مقابل كل موظف غير سعودي يعمل لدى جهة سعودية اعتباراً من ٢٠١٨/٠١/٠١م بواقع أربع مائة (٤٠٠) ريال سعودي شهرياً عن كل موظف غير سعودي لعام ٢٠١٨م، تزيد إلى ستمائة (٦٠٠) ريال سعودي شهرياً لعام ٢٠١٩م، ثم إلى ثمان مائة (٨٠٠) ريال سعودي شهرياً لعام ٢٠٢٠م. ونظراً لذلك فإن من شأن أي قرار يخص زيادة الرسوم على الموظفين غير السعوديين بالمستقبل سيؤدي إلى زيادة في تكاليف الشركة بشكل عام، مما سيؤثر بشكل سلبي على أعمال الشركة ونتائج عملياتها وتوقعاتها المستقبلية.

١٩-١-٢ المخاطر المرتبطة بأخطاء الموظفين أو سوء سلوكهم

تلتزم الشركة بإعداد لائحة لتنظيم العمل وفق النموذج المعد من وزارة الموارد البشرية والتنمية الاجتماعية. ويجوز للشركة تضمين اللائحة بشروط وأحكام إضافية، بما لا يتعارض مع أحكام نظام العمل ولائحته والقرارات الإدارية الخاصة به. ويجب على الشركة أن تعلن لائحة تنظيم العمل وأي تعديل يطرأ عليها في مكان ظاهر في المنشأة أو أي وسيلة أخرى تكفل علم الخاضعين لها بأحكامها. وتجدر الإشارة إلى أن الشركة تملك لائحة لتنظيم عمل معتمدة من مكتب قانوني وجاري العمل على اعتمادها من قبل وزارة الموارد البشرية والتنمية الاجتماعية وعلى الرغم من ذلك فإن الشركة لا تستطيع أن تضمن تلافي سوء سلوك الموظفين أو أخطائهم كالغش والأخطاء المتعمدة أو غير المتعمدة والاختلاس والاحتيال والسرقة والتزوير وإساءة استخدام ممتلكاتها والتصرف نيابة عنها دون الحصول على التفويضات الإدارية المطلوبة. وبالتالي قد يترتب عن تلك التصرفات تبعات ومسؤوليات تتحملها الشركة، أو عقوبات نظامية، أو مسؤولية مالية. من شأنها أن تؤثر بشكل سلبي على أعمال الشركة ونتائج عملياتها وتوقعاتها المستقبلية.

٢٠-١-٢ المخاطر المتعلقة بأنظمة التشغيل وتقنية المعلومات

تعتمد الشركة بشكل أساسي على أنظمة تقنية المعلومات لإدارة أصولها والرقابة على أنشطتها وسجلاتها المالية، وقد تتعرض الشركة لمخاطر تعطل هذه الأنظمة، كتوقف النظام أو فشل أنظمة الحماية أو اختراق أنظمة الشركة أو الفيروسات الإلكترونية، الحرائق، أخطاء الاتصال أو عدم توفر العمالة الماهرة اللازمة لتشغيل هذه الأنظمة وإدارتها أو تسرب البيانات والمعلومات السرية الخاصة بالشركة أو بعملائها أو بموظفيها أو انخفاض درجة أمان تلك البيانات والمعلومات، وتتابع الشركة تحديث أنظمتها المحاسبية ونظام إدارة الموارد بشكل دوري ومن المحتمل حدوث فقد لبعض البيانات أو إخلال في بعض العمليات التقنية ونظراً لذلك فإنه في حال فشلت الشركة من حماية أنظمة التشغيل وتقنية المعلومات سيؤثر ذلك بشكل سلبي على أعمال الشركة ونتائج عملياتها وتوقعاتها المستقبلية.

٢١-١-٢ المخاطر المتعلقة بالإفصاحات

تقوم شركة تكوين المتطورة للصناعات بإصدار قوائمها المالية وفقاً للمعايير الدولية للتقرير المالي والمعتمدة في المملكة العربية السعودية وتشمل القوائم المالية الموحدة للشركة الأم والشركات التابعة لها. وتساعد دقة التقارير المالية أصحاب القرار على اتخاذ القرارات المناسبة للشركة، ورسم الاستراتيجيات المناسبة إضافة إلى دراسة الفرص الاستثمارية والتنبؤ بمحاسن ومساوئ تلك الاستثمارات من خلال تتبع الأداء المالي للشركة ويمكن أن تواجه الشركة مجموعة من الإشكاليات القانونية والأضرار التي يمكن أن تتعرض لها ربحية الشركة في حال إعداد تقارير مالية غير دقيقة. حيث توفر التقارير المالية الدقيقة مراقبة مستمرة للأموال في جميع جوانب الشركة، وتخفيض الأخطاء لكي لا تكون سبباً لمشاكل أكبر. ولدى الشركة بعض القصور المتعلق بالتقارير التفصيلية والمتعلقة بتكلفة البضاعة المباعة بشكل مفصل لكل منتج على حدى بالإضافة إلى التقارير التفصيلية والمتعلقة بتوزيع تكاليف العمالة والنفقات العامة على البضاعة المباعة. إن عدم دقة وتوفير التقارير المالية التفصيلية قد يؤثر على جودة اتخاذ القرار المبني على هذه المعلومات مما قد يؤثر ذلك سلباً على أعمال الشركة ونتائج عملياتها وتوقعاتها المستقبلية.

٢٢-١-٢ المخاطر المتعلقة بعدم الإفصاح عن الاختلاف في استخدام متصلات الطرح السابقة

بتاريخ ١٤٣٧/١٢/٢٠هـ (الموافق ٢٠١٦/٠٩/٢١م) وافقت الجمعية العامة غير العادية لمساهمي الشركة على زيادة رأس مال الشركة من ثلاثمائة وخمسين مليون ريال سعودي مقسم إلى خمسة وثلاثين مليون (٣٥,٠٠٠,٠٠٠) سهم عادي إلى تسعمائة وخمسين مليون (٩٥,٠٠٠,٠٠٠) ريال سعودي مقسم إلى خمسة وتسعون مليون (٩٥,٠٠٠,٠٠٠) سهم عادي بنسبة زيادة ١٧١,٤٣٪ من رأس المال عن طريق إصدار حقوق أولوية بقيمة ستمائة مليون ريال (٦٠٠,٠٠٠,٠٠٠) مقسمة إلى ستون مليون (٦٠,٠٠٠,٠٠٠) سهم عادي بسعر طرح يبلغ عشرة (١٠) ريالاً سعودية للسهم الواحد. كما أفصحت الشركة في نشرة الإصدار المتعلقة بزيادة رأس المال السابقة عن استخدام متحصلات الطرح لسداد كامل أو جزء من المبلغ المتبقي من قرض المراجعة المجمع والذي يبلغ مليار وثلاث مائة مليون (١,٣٠٠,٠٠٠,٠٠٠) ريال سعودي وذلك لاستخدام جزء من القرض لتسديد قيمة عملية الاستحواذ على شركة صافولا لأنظمة التغليف. ووفقاً لنشرة الإصدار السابقة تم تخصيص مبلغ ٥٨٣ مليون ريال سعودي لسداد جزء من القرض المجمع ومبلغ ١٧ مليون ريال سعودي لسداد تكاليف الطرح بينما بلغ الإنفاق الفعلي ٤٩٠ مليون ريال سعودي لسداد القرض المجمع بنسبة تغير ١٥,٩٥٪ وسداد قروض تجارية ٩٤,٦٢ مليون ريال سعودي وسداد تكاليف الطرح بقيمة ١٥,٣٨ مليون ريال سعودي بنسبة تغير ٩,٥٣٪ ولم تلتزم الشركة بالإفصاح للجمهور عن التغيير في استخدامات متحصلات الطرح السابقة مما يجعلها مخالفة للفقرة (و) من المادة الثانية والسبعون من قواعد طرح الأوراق المالية والإلتزامات المستمرة مما قد يعرضها للعقوبات المنصوص عليها في المادة التاسعة والخمسون من نظام السوق المالية. وإن لم تتجح الشركة بجمع الأموال الكافية من خلال إصدارات حقوق الأولوية أو استخدامها بالشكل الأمثل أو في حال تعرضت للعقوبات نتيجة عدم الإفصاح المذكور أعلاه، سوف يؤثر ذلك بشكل سلبي على أعمال الشركة ونتائج عملياتها وتوقعاتها المستقبلية.

٢٣-١-٢ المخاطر المتعلقة بالبيئة التنافسية

تحقق الشركات إيراداتها من خلال بيع المنتجات البلاستيكية عن طريق عقود (عقود محددة من سنة إلى ثلاث سنوات) وعن طريق مبيعات مباشرة، بنسبة مشاركة من إجمالي المبيعات تبلغ ٦٠٪ للمبيعات المباشرة و٤٠٪ للعقود ومن الجدير بالذكر أن معظم عقود الشركة مدتها سنة وسوف تنتهي بنهاية السنة الحالية ٢٠٢٢م، وحيث أن معظم مبيعات الشركة تتم عن طريق البيع المباشر نجد أن الشركة معرضة لمخاطر استثمارية العملاء، ففي حال حدوث أي خلاف مع هؤلاء العملاء أو في حال تقديم سعر أفضل من قبل المنافسين، فقد تخسر الشركة جزء كبير من المبيعات. وبغض النظر عن طريقة البيع يتم تسعير المنتج النهائي عن طريق جمع تكلفة المواد الخام والتي تمثل متوسط أسعار المواد الخام التي تم شراؤها من سابقك لأخر شهر أو ربع مع تكلفة التحويل والتي تشمل تكاليف العمالة والتكاليف المباشرة وتقديرات الربح. وحيث أن الشركة تواجه ضغوطات أسعار من قبل المنافسين ولتحافظ على حصتها في السوق عليها أن تواكب أسعار المنافسين، ونظراً لعدم قدرتها على التحكم بأسعار المواد الخام، فإن الشركة تخفض تكلفة التحويل المتوقعة باستمرار مما يؤدي إلى خفض هوامش الربح الإجمالية. ومن الجدير بالذكر أنه خلال السنوات السابقة تكلفة التحويل الفعلية كانت بين ١,٣ إلى ١,٦ لكل كيلوغرام، بينما تم تسعير تكلفة التحويل بين ١,٢ إلى ١,٩ لكل كيلوغرام. كما أن مكائن الشركة قديمة، هذه المكائن تستهلك كهرباء أكثر وتتطلب مصاريف إصلاح وصيانة أكبر لتواكب متطلبات الإنتاج مما يشكل مخاطر ارتفاع تكلفة تحويل المنتج. ولذلك تتعرض الشركة لمخاطر تتعلق بعدم قدرتها إلى الوصول لمستويات تكلفة التحويل المتوقعة، واستمرار الخصم على تكلفة التحويل بسبب تقلص هوامش الربحية. وهذا سيؤثر على أعمال الشركة ونتائجها المالية وتوقعاتها المستقبلية.

٢٤-١-٢ المخاطر المتعلقة باستحقاقات الزكاة الشرعية المحتملة والمطالبات الإضافية

تخضع الشركة لأنظمة الزكاة والضريبة الصادرة من هيئة الزكاة والضريبة والجمارك في المملكة، وقد قدمت الشركة إقراراتها الزكوية عن جميع السنوات منذ تأسيسها إلى عام ٢٠٢٢م، وحصلت الشركة على شهادة بالرقم (١١١٠٢٣٤٢١١) وتاريخ ١٤٤٤/١٠/١٣هـ (الموافق ٢٠٢٣/٠٥/٠٤م) سارية المفعول حتى تاريخ ١٤٤٥/١٠/٢١هـ (الموافق ٢٠٢٤/٠٤/٣٠م)، لتمكنها من إنهاء جميع معاملاتها بما في ذلك صرف مستحقاتها النهائية عن العقود. كما تم عمل مخصص زكاة للسنة المالية المنتهية في ٢١ ديسمبر ٢٠٢٣م بقيمة ١,٢٢٧ ألف ريال سعودي.

خلال عام ٢٠٢١م أصدرت هيئة الزكاة والضريبة والجمارك ريبوط زكوية نهائية عن العام ٢٠١٨م نتج عنها فروقات زكوية تبلغ قدرة ٠,٥٥ مليون ريال سعودي وقد تم التسوية والسداد بالكامل خلال عام ٢٠٢١م وأنهت الشركة موقفها الزكوي عن السنة المشار إليها وتم الحصول على التقييمات والموافقات النهائية من هيئة الزكاة والضريبة والجمارك حتى عام ٢٠١٨م ولا تستطيع الشركة التنبؤ ما إذا كانت هيئة الزكاة والضريبة والجمارك ستقبل إقراراتها الزكوية المقدمة عن الأعوام ٢٠١٩م و٢٠٢٠م و٢٠٢١م و٢٠٢٢م. كما انه لا يوجد أي منازعات أو مطالبات متعلقة بفروقات زكوية قائمة حتى تاريخ هذه النشرة.

تقدم الشركة إقرارات ضريبة القيمة المضافة بصفة منتظمة وتقوم بسداد الضريبة من واقع الإقرار في المواعيد القانونية المقررة، هذا وقد تلجأ هيئة الزكاة والضريبة والجمارك لإعادة النظر في الإقرارات المقدمة من الشركة في أي من السنوات السابقة وقد تطلب دفع مبالغ إضافية للزكاة أو الضرائب، وقد يؤدي أي اختلاف في تقييم هيئة الزكاة والضريبة والجمارك لمبالغ الزكاة والضريبة المستحقة على الشركة إلى التأثير بشكل سلبي وجوهري على أعمال الشركة ومركزها المالي ونتائج عملياتها وربحياتها وتوقعاتها المستقبلية.

٢٥-١-٢ المخاطر المتعلقة بكفاية التغطية التأمينية

تحتفظ الشركة بأنواع مختلفة من عقود التأمين لتغطية أعمالها وأصولها، كالتأمين الإلزامي على المركبات والتأمين الطبي للموظفين وتأمين الممتلكات وتأمين الأصول الثقيلة لمصانع الشركة، غير أنه قد لا يكون لدى الشركة جميع العقود التأمينية المهمة لأعمالها وأصولها، وبذلك قد تتعرض الشركة أو أعمالها أو المنشآت الصناعية التابعة لها للعديد من الحوادث التي تخرج عن سيطرتها وتؤثر على سير أعمالها منها الكوارث والحوادث والإعمال التخريبية والإحداث المرتبطة بالحروب والتي لا تتوفر فيها تغطية تأمينية كافية، وبالتالي قد يحد من قدرتها على ممارسة نشاطها بالشكل المطلوب. ولا يوجد أي ضمان أن عقود التأمين الخاصة بالشركة ستظل متاحة بشروط مقبولة تجارياً أو ستظل متاحة على الإطلاق. أي من هذه الأحداث أو الظروف أو وقوع حدث غير مؤمن عليه للشركة سيؤثر بشكل سلبي وجوهري على أعمال وأصول الشركة وأوضاعها المالية ونتائج أعمالها وربحياتها وتوقعاتها المستقبلية.

٢٦-١-٢ المخاطر المتعلقة الدعاوى القضائية

إن المجموعة قد تتعرض في سياق ممارسة أعمالها لقضايا ودعاوى تتعلق بعملياتها، ولا تضمن الشركة عدم وقوع نزاع بينها وبين أطراف أخرى تتعامل معهم كالموردين والموزعين والعملاء وسواهم، مما قد يؤدي إلى رفع دعاوى قضائية لدى الجهات القضائية المختصة، ونتيجة لذلك، تكون المجموعة عرضة لمطالبات قضائية لدى جهات قضائية وشبه قضائية، وبطبيعة الحال، لا يمكن للشركة توقع نتائج تلك المطالبات عند حدوثها، كما لا تضمن ألا يكون لتلك المطالبات تأثير جوهري على أعمالها ومركزها المالي ونتائج عملياتها، كما أن الشركة لا تستطيع أن تتوقع بشكل دقيق حجم تكلفة الدعاوى خاصة أنه صدر نظام جديد لبدء تطبيق رسوم مالية تدفع للمحكمة عند رفع الدعوى يتحملها الطرف الخاسر وبالمصالحة يتحملها الطرفان بالتساوي والتي تتمثل في رسوم قدرها ٥٪ من قيمة المطالبة وحد أقصى مليون ريال والذي سيبدأ من تاريخ ١٣/٠٣/٢٠٢٢م، ولا تستطيع الشركة التأكد من الإجراءات القضائية التي يمكن أن تقيمها أو تقام ضدها أو النتائج النهائية لتلك الدعاوى أو الأحكام التي تصدر فيها وما تتضمنه من تعويضات وجزاء وبالتالي فإن أي نتائج سلبية لمثل هذه القضايا سيكون لها تأثير سلبي على أعمال الشركة ووضعها المالي ونتائج عملياتها وتوقعاتها المستقبلية.

٢٧-١-٢ المخاطر المتعلقة بالإعفاءات الجمركية

قدمت حكومة المملكة العربية السعودية دعماً يمكن المستثمر الصناعي من تقديم طلب إعفاء جمركي للمواد الخام بعد الحصول على الترخيص الصناعي، ولدى الشركة إعفاء من الرسوم الجمركية (إعفاء صناعي) على مادة البولي إيثيلين التي تستوردها من الخارج. وبالتالي في حال صدر قرار ينص على وقف الدعم المتمثل بالإعفاء الصناعي أو تخفيض الدعم أو تعليق العمل فيه سيكون له تأثير سلبي على أعمال الشركة ووضعها المالي ونتائج عملياتها وتوقعاتها المستقبلية.

٢٨-١-٢ المخاطر المتعلقة بعدم استخراج أو عدم تجديد التراخيص والتصاريح والشهادات

يتعين على الشركة وشركاتها التابعة الحصول على التراخيص والتصاريح والشهادات النظامية المختلفة فيما يتعلق بأنشطتها والمحافظة عليها. وتشمل هذه التراخيص والتصاريح والشهادات منها على سبيل المثال وليس الحصر: شهادات التسجيل في السجل التجاري وشهادات العضوية لدى الغرف التجارية الصناعية، شهادة الزكاة والتسجيل بضريبة القيمة المضافة، شهادات الاشتراك لدى المؤسسة العامة للتأمينات الاجتماعية بالإضافة للشهادات الصادرة عن وزارة الموارد البشرية والتنمية الاجتماعية كشهادات السعودة والالتزام بنظام حماية الأجور ونطاقات، شهادات السلامة ورخص البلدية، فضلاً عن رخص التشغيل والتراخيص الصناعية والرخص والتصاريح البيئية للتشغيل (ولمزيد من المعلومات، فضلاً مراجعة الفقرة (٩-٤) «التراخيص والشهادات والموافقات الأساسية» من القسم (٩) «المعلومات القانونية» من هذه النشرة).

ينبغي على الشركة وشركاتها التابعة بصفتها «صاحبة الترخيص»، الالتزام بالشروط والأحكام الخاصة بكل ترخيص أو تصريح أو شهادة حصلت عليها. وفي حال عدم قدرة أي من هذه الشركات على ذلك، قد لا تتمكن من تجديد هذه التراخيص والتصاريح والشهادات أو الحصول على تراخيص أخرى جديدة، والتي قد تحتاجها من حين إلى آخر لأغراض التوسع في أنشطتها، الأمر الذي قد ينتج عنه إيقاف أو تعثر أعمال الشركة أو فرض غرامات مالية عليها من الجهات الحكومية، مما سيؤثر سلباً وبشكل جوهري على أعمال الشركة ووضعها المالي ونتائج عملياتها وتوقعاتها المستقبلية.

كما بتاريخ هذه النشرة، لدى فروع الشركات التابعة لشركة بلاستيك السعودية لأنظمة التغليف عدد من التراخيص والتصاريح غير المستخرجة أو أنها لم تعد سارية، موضحة وفق الآتي:

- لم يتم تجديد رخصة التشغيل لكل من الفرع مصنع العبوات البلاستيكية فرع شركة بلاستيك السعودية لأنظمة التغليف (رقم السجل التجاري ١٠١٠١٢٦٨٤٦)
- لم يتم استخراج شهادة السلامة لفرع شركة بلاستيك السعودية لأنظمة التغليف (رقم السجل التجاري ٢٢٥٠٠٦٧٥١٩).

إن عدم تجديد التراخيص المذكورة أعلاه يشكل مخالفة للأنظمة والتعليمات الصادرة عن وزارة الصناعة والثروة المعدنية، الهيئة السعودية للمدن الصناعية ومناطق التقنية والهيئة السعودية للمواصفات والمقاييس والجودة، ما قد ينتج عنه إيقاف أو تعثر أعمال الشركة التابعة أو فرض غرامات مالية عليها من الجهات الحكومية أو عدم التمكن من ممارسة الشركة لنشاطها بالإضافة إلى إلزام الشركة التابعة بسداد جميع الرسوم المتأخرة وبالتالي سيؤثر سلباً وبشكل جوهري على أعمال الشركة التابعة وبالتالي على أعمال المجموعة ووضعها المالي ونتائج عملياتها وتوقعاتها المستقبلية.

فضلاً عن أن عدم استخراج شهادة السلامة تشكل مخالفة لنظام الدفاع المدني ما سيعرض الشركة التابعة للعقوبات والغرامات المنصوص عليها في المادة (٣٠) التي تنص على فرض عقوبة على المخالف لأي حكم من أحكام هذا النظام أو لوائحه أو القرارات الصادرة بناء عليه بالسجن مدة لا تزيد على ستة أشهر، أو بغرامة لا تزيد على ثلاثين ألف (٣٠,٠٠٠) ريال أو بهما معاً، كما سيؤدي عدم حصول الشركة التابعة على رخص الدفاع المدني إلى عدم تمكن الشركة من استخراج رخص بلدية جديدة أو تجديد الرخص الحالية، وفي حال عدم قدرتها على استخراج تراخيص السلامة من الدفاع المدني قد يؤدي ذلك إلى إغلاق المقر حتى يتم استكمال الإجراءات النظامية لاستخراج تراخيص الدفاع المدني ما سيؤثر على الأعمال التشغيلية للشركة التابعة ونتائج عملياتها وتوقعاتها المستقبلية.

٢-٢ المخاطر المرتبطة بالسوق والقطاع الذي يعمل فيه المصدر

١-٢-٢ المخاطر المتعلقة بالأداء الاقتصادي للمملكة

يعتمد الأداء المستقبلي المتوقع للشركة على عدد من العوامل التي تتعلق بالأوضاع الاقتصادية في المملكة بشكل عام وتشمل، على سبيل المثال لا الحصر، عوامل التضخم ونمو الناتج المحلي ومتوسط دخل الفرد ونحو ذلك. ويعتمد اقتصاد المملكة الكلي والجزئي بشكل أساسي على النفط والصناعات النفطية والتي لا تزال تسيطر على حصة كبيرة من الناتج المحلي الإجمالي، وعليه فإن أي تقلبات غير مواتية تحدث في أسعار النفط سيكون لها أثرها المباشر والجوهري على خطط ونمو اقتصاد المملكة بشكل عام وعلى معدلات الإنفاق الحكومي، والذي من شأنه التأثير سلباً على أداء الشركة المالي، نظراً لعمليتها ضمن منظومة اقتصاد المملكة وتأثرها بمعدلات الإنفاق الحكومي.

كما يعتمد استمرار نمو اقتصاد المملكة على عدة عوامل أخرى بما فيها استمرار النمو السكاني واستثمارات القطاعين الحكومي والخاص في البنية التحتية، لذا فإن أي تغيير سلبى في أي من هذه العوامل سيكون له تأثير كبير على الاقتصاد وبالتالي سيؤثر بشكل سلبى وجوهري على أعمال الشركة ونتائجها المالية وتوقعاتها المستقبلية.

٢-٢-٢ المخاطر المتعلقة بعدم التقيد بالأنظمة والقوانين الحالية و/أو صدور أنظمة وقوانين جديدة:

تخضع الشركة وشركاتها التابعة (داخل المملكة) لإشراف عدد من الجهات الحكومية في المملكة العربية السعودية، بالتالي فإن الشركة وشركاتها التابعة معرضة لمخاطر التغييرات في الأنظمة واللوائح والتعاميم والسياسات في المملكة. وتعتبر تكاليف الالتزام لهذه الأنظمة مرتفعة. وفي حالة إدخال تغييرات على الأنظمة أو اللوائح الحالية أو إصدار قوانين أو لوائح جديدة فإن ذلك سيؤدي إلى تكبد الشركة لمصروفات مالية إضافية غير متوقعة لأغراض تتعلق بالالتزام بتلك اللوائح وتلبية اشتراطات هذه القوانين، أو قد تخضع للعقوبات والغرامات التي تفرضها السلطات الإشرافية المختصة في حال عدم التزامها لهذه اللوائح والأنظمة بشكل مستمر، على أعمالها ونتائج عملياتها ومركزها المالي وتوقعاتها المستقبلية.

٣-٢-٢ المخاطر المتعلقة بعدم الاستقرار السياسي والاقتصادي في منطقة الشرق الأوسط

يقع المقر الرئيسي للشركة ومصنعها التي تمارس فيه أنشطتها التشغيلية داخل المملكة العربية السعودية. وتقوم الشركة ببيع منتجاتها في عدة دول ومناطق مختلفة. وقد يكون لأي تغييرات غير متوقعة في الأوضاع السياسية أو الاجتماعية أو الاقتصادية في المملكة وفي الدول التي تباع فيها منتجات الشركة أثر مباشر وسلبى على قدرة الشركة على الإنتاج بشكل اقتصادي وفعال، وعلى ربحيتها، وعلى تكاليفها، وقد يخفض هوامش الربح والطلب على منتجات الشركة. وتشمل هذه التغييرات -على سبيل المثال لا الحصر- التغييرات في الحكومات والإدارات والتغييرات في السياسات العامة والأوضاع الاقتصادية والتغييرات في القوانين والحواجز (والتي تشمل تقييد وتثبيت المنتجات الأجنبية) وغيرها. وذلك يجعل الشركة عرضة لمخاطر هذه الدول والدول الأخرى التي تأمل الشركة بالتوسع فيها وأي عوامل تؤثر على اقتصاد هذه الدول والاستثمارات القائمة فيها ستؤثر على أعمال الشركة، وعملياتها التشغيلية ووضعها المالي وتدقيقاتها النقدية وتوقعاتها المستقبلية.

٤-٢-٢ المخاطر المتعلقة بنظام الشركات الجديد ولائحة الحوكمة المعدلة

بتاريخ ٢٩/١١/٤٤٣هـ (الموافق ٢٨/٠٦/٢٠٢٢م)، وافق مجلس الوزراء على نظام الشركات الصادر بموجب المرسوم الملكي رقم م/١٣٢ وتاريخ ٠١/١٢/٤٤٣هـ (الموافق ٣٠/٠٦/٢٠٢٢م)، الذي يهدف إلى تيسير الإجراءات والمتطلبات النظامية لتحفيز بيئة الأعمال ودعم الاستثمار، كما يهدف إلى تحقيق التوازن بين أصحاب المصالح، وتوفير إطار فعال لحوكمة الشركات ويتسم بالعدالة، وتكريس العمل المؤسسي، ويساهم في استدامة الكيانات الاقتصادية، بما في ذلك الشركات العائلية، وجذب الاستثمارات المحلية والأجنبية، وتوافر مصادر تمويلية مستدامة، ولبلي احتياجات ومتطلبات قطاع ريادة الأعمال، ويحفز على نمو المنشآت الصغيرة والمتوسطة، ليصبح ساري المفعول بدءاً من تاريخ ٢٦/٠٦/٤٤٤هـ (الموافق ١٩/٠١/٢٠٢٣م). حل هذا النظام محل نظام الشركات الصادر بالمرسوم الملكي رقم (م/٣) وتاريخ ٢٨/٠١/٤٣٧هـ (الموافق ٢٩/١٠/٢٠١٦م) ونظام الشركات المهنية الصادر بالمرسوم الملكي رقم (م/١٧) وتاريخ ٢٦/٠١/٤٤١هـ (الموافق ٢٥/٠٩/٢٠١٩م)، على أن يلغى كل ما يتعارض معه من أحكام. وعلى جميع الشركات القائمة عند نفاذ نظام الشركات الجديد تعديل أوضاعها وفقاً لأحكامه خلال مدة لا تزيد على (سنتين) تبدأ من تاريخ نفاذه. واستثناءً من ذلك، تحدد وزارة التجارة وهيئة السوق المالية - كل فيما يخصه- الأحكام الواردة فيه التي تخضع لها تلك الشركات خلال تلك المدة.

وبتاريخ ١١/٠٦/٤٤٤هـ (الموافق ٠٤/٠١/٢٠٢٣م)، أوضحت وزارة التجارة وهيئة السوق المالية آلية تطبيق نظام الشركات الجديد. ووفقاً لهذه الآلية، فإن مهلة تعديل الأوضاع لا تشمل (١) الشركات الجديدة التي تأسس بعد نفاذ النظام حيث ستسري عليها كافة أحكام النظام من تاريخ نفاذه، (٢) الأحكام التي امتدت من نظام الشركات الصادر بالمرسوم الملكي رقم (م/٣) وتاريخ ٢٨/٠١/٤٣٧هـ، (٣) ما قرره النظام من جرائم ومخالفات وما رتبته من عقوبات عند ارتكابها، و(٤) الأحكام التي أنشأت التزامات إجرائية على الشركة أو جهازها الإداري بنفاذ النظام. كما أوضحت وزارة التجارة وهيئة السوق المالية الأحكام التي يجب على الشركات الالتزام بها من تاريخ نفاذ النظام.

علمًا أنه تبعاً لصدور نظام الشركات الجديد، تم تعديل لائحة حوكمة الشركات الصادرة عن مجلس هيئة السوق المالية بموجب القرار رقم ٨-١٦-٢٠١٧ وتاريخ ١٦/٠٥/٤٣٨هـ (الموافق ١٣/٠٢/٢٠١٧م) بناءً على نظام الشركات الصادر بموجب المرسوم الملكي رقم م/٣ وتاريخ ٢٨/٠١/٤٣٧هـ (الموافق ٢٩/١٠/٢٠١٦م) والمعدلة بقرار مجلس هيئة السوق المالية رقم ٨-٥-٢٠٢٣ وتاريخ ٢٥/٠٦/٤٤٤هـ (الموافق ١٨/٠١/٢٠٢٣م) بناءً على نظام الشركات الصادر بموجب المرسوم الملكي رقم م/١٣٢ وتاريخ ٠١/١٢/٤٤٣هـ (الموافق ٣٠/٠٦/٢٠٢٢م).

وإن أي مخالفة لهذه القواعد والإجراءات أو الفشل في تطبيقها يعرض الشركة للمساءلة من قبل هيئة السوق المالية، والتي سيكون لها تأثير سلبي وجوهري على أعمال الشركة ومركزها المالي ونتائج عملياتها وتوقعاتها المستقبلية.

٥-٢-٢ المخاطر المتعلقة بفرض رسوم أو ضرائب جديدة

الشركة تخضع في الوقت الراهن للزكاة الشرعية وضريبة القيمة المضافة البالغة حالياً ١٥٪ من رسوم المنتجات التي تقدمها الشركة، إلا أن شركة نيو مارينا الشركة التابعة لشركة تكوين المتطورة للصناعات تخضع لعدة ضرائب في جمهورية مصر العربية وهي ضريبة الدخل وضريبة المبيعات (القيمة المضافة) وضريبة الأجور والضريبة العقارية وضريبة الخصم والإضافة وضريبة الدمغة، ومن المحتمل فرض رسوم أخرى أو ضرائب على الشركات من قبل الحكومة في المستقبل، وعليه في حال تم فرض ضرائب جديدة على الشركات أو رسوم بخلاف المطبقة حالياً، فإن ذلك سيؤثر بشكل سلبي على أرباح الشركة الصافية.

٦-٢-٢ المخاطر المتعلقة بتقلب أسعار صرف العملات

تتعامل الشركة في جميع وارداتها وصادراتها الدولية مع عملات ترتبط ارتباط وثيق بالريال السعودي مثل الدولار. من الجدير بالذكر أن الريال السعودي مربوط بالدولار بسعر صرف ثابت وهو ٣,٧٥ ريال سعودي لكل دولار أمريكي ولا يوجد ما يضمن استمرار ارتباط الريال بالدولار في المستقبل. ومع استمرار الشركة بالتوسع قد يزداد تعرضها للتقلبات في أسعار الصرف. وعليه، فقد تتعرض الشركة لزيادة كبيرة في تكاليف عملياتها، وقد يكون لذلك الارتفاع تأثير سلبي وجوهري على أعمال الشركة ونتائج عملياتها ووضعها المالي وتوقعاتها المستقبلية. كما أن شركة تكوين المتطورة للصناعات تمارس أنشطة تجارية من خلال شركتها التابعة نيو مارينا والتي تعمل في جمهورية مصر العربية، ونظراً للتذبذب العالي للجنية المصري قد تواجه الشركة خسائر ناتجة عن تحويل العملة، والذي بدورها سوف تؤثر بشكل سلبي على أعمال الشركة ونتائج عملياتها ووضعها المالي.

٧-٢-٢ المخاطر المتعلقة بتذبذب سعر الفائدة

إن القروض بموجب التسهيلات البنكية للشركة هي في الأساس بمعدلات فائدة متغيرة. قد تؤدي الزيادة في أسعار الفائدة المتغيرة وغير الخاضعة للحماية وفقاً لاتفاقيات التحوط إلى زيادة تكلفة قروض الشركة وزيادة مصروفات الفائدة وخفض التدفقات النقدية. كما تتأثر أسعار الفائدة بعوامل عديدة منها عوامل تتعلق بالسياسات الحكومية والنقدية والضريبية والظروف الاقتصادية الدولية والمحلية، وعوامل أخرى تخرج عن نطاق سيطرة الشركة. لا تتحوط الشركة حالياً ضد تعرضها لأي تقلبات في أسعار الفائدة ويمكن أن يؤدي ذلك إلى تكبدها لخسائر في حال ارتفاع أسعار الفائدة، وهو ما سيكون له تأثير سلبي وجوهري على أعمال الشركة ونتائج عملياتها ووضعها المالي وتوقعاتها المستقبلية.

٨-٢-٢ البيئة والسلامة والصحة المهنية

تخضع عمليات الشركة كغيرها من الشركات في نفس القطاع إلى نطاق واسع من الأنظمة واللوائح المتعلقة بحماية البيئة والصحة والسلامة في المملكة، والتي تفرض بصورة متزايدة معايير صارمة يتوجب على الشركة الالتزام بها بصورة مستمرة. وقد تكون تكاليف الالتزام بتلك الأنظمة واللوائح والغرامات الناتجة عنها كبيرة، كما يتطلب الالتزام بمعايير جديدة وصارمة إلى تحمل مصروفات إضافية من رأس المال أو نشوء تعديلات في الممارسات التشغيلية. وقد تنشأ الحوادث المتعلقة بالبيئة والصحة والسلامة بشكل خارج عن نطاق سيطرة الشركة، فعلى سبيل المثال يمكن أن ينتج عن عمليات الشركة عدد من مواد النفايات والمواد الملوثة التي يمكن أن تؤدي في حال لم يتم السيطرة عليها وإدارتها بالشكل الصحيح أوفي حال تركت من دون علاج أو إدارة سليمة، إلى خطر تلوث البيئة. إن عدم الالتزام والامتثال الكامل بالتشريعات والأنظمة البيئية يمكن أن يؤدي إلى إغلاق المنشآت الصناعية التابعة للشركة كما سوف يعرض الشركة إلى مخالفات أو غرامات أو عقوبات قد تضرها الجهات الرقابية عليها، والتي ستؤثر سلباً على عملياتها بحيث تحد من نمو إيراداتها أو تعليق عملها أو ترخيصها وسوف يؤثر ذلك على مقدرتها على مزاولة أعمالها وبالتالي على التأثير سلباً على نتائجها المالية وربحياتها.

٩-٢-٢ المخاطر المرتبطة بتطبيق ضريبة القيمة المضافة (VAT)

قرر مجلس الوزراء السعودي في الثاني من جمادى الأولى ١٤٢٨هـ الموافقة على الاتفاقية الموحدة لضريبة القيمة المضافة لدول مجلس التعاون لدول الخليج العربية، والتي بدأ العمل بها من الأول من يناير ٢٠١٨م، كضريبة جديدة تبلغ ٥٪ من سعر البيع، تضاف لبقية الضرائب والرسوم الأخرى على قطاعات محددة بالمملكة، بما في ذلك القطاعات التي تعمل فيها الشركة. وبتاريخ ١٧/١٠/١٤٤١هـ (الموافق ٢٠٢٠/٠٦/٠٩م) صدر قرار مجلس إدارة الهيئة العامة للزكاة والدخل رقم (٢٠-٣-٢٠) بزيادة نسبة ضريبة القيمة المضافة لكي تصبح ١٥٪ من سعر البيع ابتداء من تاريخ ٢٠٢٠/٠٧/٠١م. وبما أن ضريبة القيمة المضافة بطبيعتها يتم تحملها من قبل المستهلك النهائي، وعليه تقوم الشركة برفع أسعار منتجاتها لتعكس قيمة الضريبة المضافة. وبالتالي فإن أسعار خدماتها شاملة ضريبة القيمة المضافة ستزيد مما قد يؤدي إلى خفض الطلب عليها وبالتالي تتأثر عمليات الشركة وأرباحها بشكل سلبي. أما في حال لم تتجح الشركة في تحويل قيمة الضريبة المضافة كلياً للعميل بسبب عوامل المنافسة أو غيرها، فإنها ستضطر لتحمل قيمة الضريبة غير المحصلة من العميل مما سيؤثر بشكل سلبي على أرباحها وعملياتها.

١٠-٢-٢ مخاطر فرص النمو

تعتمد قدرة الشركة في تطوير أعمالها على مستوى المنافسة في السوق، وتوفر الموارد المادية والبشرية، وقدرة فريق إدارتها، والأنظمة القانونية، وغيرها. وليس هنالك ضمان بالمحافظة على مستوى من النمو المتواصل، حيث إن الشركة قد تواجه صعوبات في توسعة نشاطها وتنمية حصتها السوقية وزيادة مبيعاتها، وعليه فإنه في حال لم تتمكن الشركة من إدارة نموها بشكل إيجابي فقد تتأثر قدرتها في تطوير نشاطها وزيادة حصتها السوقية أو الحفاظ عليها وزيادة أرباح أعمالها وتعزيز العوائد لمساهميها، مما يعني تأثر الوضع المالي للشركة بشكل سلبي.

١١-٢-٢ المخاطر المتعلقة بمنتجات الطاقة والكهرباء والخدمات ذات الصلة:

تعتمد عمليات الشركة التشغيلية على توفر منتجات الطاقة والكهرباء، لذا فإن أي انقطاع أو تقليص في الإمدادات من هذه المنتجات أو أي ارتفاع في أسعارها من شأنه أن يؤثر بشكل كبير على حجم الإنتاج ودرجة الربحية من عمليات تشغيل الشركة، مما سيؤدي إلى تقليص هوامش أرباحها وبالتالي التأثير سلباً على أعمالها ووضعها المالي ونتائج عملياتها وتوقعاتها المستقبلية.

١٢-٢-٢ مخاطر التقارير المطلوبة

يتطلب على الشركة الإعلان على قوائمها المالية الربعية والسنوية وتقرير مجلس الإدارة خلال المدة الزمنية المقررة من قبل هيئة السوق المالية كما يتطلب على الشركة الإفصاح عن أي معلومات جوهرية فور وقوعها وقد تخضع الشركة لعقوبات وغرامات في حال عدم استيفائها لمتطلبات هيئة السوق المالية وقواعد طرح الأوراق المالية والالتزامات المستمرة الصادرة عن هيئة السوق المالية وقواعد الإدراج الصادرة عن السوق المالية السعودية «تداول»، الأمر الذي سيكون له تأثير سلبي وجوهري على أعمال الشركة ونتائج عملياتها ومركزها المالي وتوقعاتها المستقبلية.

١٣-٢-٢ المخاطر المتعلقة بسحب التراخيص أو الشهادات أو الموافقات الأساسية

حصلت الشركة وشركاتها التابعة على التراخيص والشهادات والموافقات الأساسية لممارسة نشاطها من خلال مركزها الرئيسي وسائر فروعها، وفقاً للأنظمة المعمول بها في المملكة العربية السعودية ومنها على سبيل المثال لا الحصر: شهادات التسجيل في السجل التجاري والغرف التجارية والصناعية، التراخيص الصناعية، رخص التشغيل، التصاريح البيئية للتشغيل، بالإضافة إلى تراخيص البلدية وشهادات السلامة فضلاً عن الشهادات المتعلقة بالعمالة كشهادات التسجيل لدى المؤسسة العامة للتأمينات الاجتماعية والالتزام بنظام حماية الأجور باستثناء التراخيص والتصاريح غير المستخرجة أو الذي لم تعد سارية (ولمزيد من التفاصيل، الرجاء الاطلاع على الفقرة ٢-١-٢٨ «المخاطر المتعلقة بعدم استخراج أو عدم تجديد التراخيص والتصاريح والشهادات» من القسم ٢ «عوامل المخاطرة» من هذه النشرة).

ويتم إصدار هذه التراخيص والشهادات بصورة دورية عن الجهات المرخصة التي تفرض على الشركة وشركاتها التابعة الالتزام بمتطلبات جوهرية من أجل المحافظة على التراخيص سارية (ولمزيد من التفاصيل، الرجاء الاطلاع على الفقرة ٩-٥ (الالتزامات المستمرة التي تفرضها الجهات الحكومية على الشركة بصفتها «صاحب الترخيص») من القسم ٩ «المعلومات القانونية» من هذه النشرة). ومن الجدير بالذكر أن أي مخالفة للشركة أو شركاتها التابعة لأي من الالتزامات التي تفرضها الجهات المرخصة سوف تؤدي لفرض غرامات وعقوبات ضدها قد تصل إلى حد سحب الترخيص أو الشهادة ذات العلاقة، مما سوف يؤثر بشكل سلبي وجوهري على أعمال الشركة ونتائج عملياتها ومركزها المالي وتوقعاتها المستقبلية.

١٤-٢-٢ مخاطر عدم القدرة على الالتزام بمتطلبات السعودية

بدأت وزارة الموارد البشرية والتنمية الاجتماعية بتطبيق برنامج نطاقات الذي تم تصميمه لتشجيع الشركات على توظيف المواطنين السعوديين وزيادة نسبتهم من مجموع الموظفين العاملين لدى الشركة. ووفقاً لبرنامج نطاقات فإنه يتم قياس التزام الشركة بمتطلبات السعودية مقابل نسبة المواطنين السعوديين العاملين لدى الشركة مقارنة بمتوسط نسبة السعودة في الشركات العاملة في نفس القطاع.

وبالرغم من أن الشركة حققت نسبة سعودة قدرها (٤٢,٨٦٪) كما في أكتوبر ٢٠٢٣م وهي مصنفة ضمن النطاق «الأخضر المنخفض» لبرنامج نطاقات، إلا أنه لا يوجد أي ضمان بأن تستمر الشركة في المحافظة على نسبة السعودة المطلوبة ضمن المستويات المقررة نظاماً، والذي سيعرض الشركة لعقوبات لعدم التزامها بالقرارات الصادرة بهذا الخصوص والتي تصل إلى وقف إصدار تأشيرات العمالة اللازمة للشركة أو نقل كفاءة الموظفين غير سعوديين ما سيؤثر سلباً على أعمال الشركة ونتائج عملياتها.

٣-٢ مخاطر الأوراق المالية المطروحة

١-٣-٢ المخاطر المتعلقة بضعف وعي المساهمين بآلية التداول وممارستهم لحقوقهم

قامت هيئة السوق المالية في عام ٢٠١٣م بالتعاون مع تداول السعودية، بتطوير آلية لطرح وتسجيل وتداول الحقوق كأوراق مالية تسمح للمساهمين المقيدون بالاكتمال أو بيع حقوقهم كلياً أو جزئياً أو شراء أو التداول في الحقوق وذلك خلال فترة تداول الحقوق. هذه الآلية تسمح للمستثمرين (من غير المساهمين) بشراء الحقوق من المساهمين المستحقين خلال فترة تداول الحقوق. على الرغم من قيام الهيئة بنشر مواد توعوية وورشات عمل خاصة لتعريف المستثمرين على حقوق الأولوية وطريقة رفع رأس المال عن طريق إصدار أسهم حقوق أولوية وكيفية الاشتراك والتداول وغيرها، فإنه قد يصعب على بعض المساهمين والمستثمرين فهم آلية تداول حقوق الأولوية وخاصة طريقة احتساب السعر النهائي، مما قد يفوت الفرصة على المساهمين لاتخاذ قرار مناسب في الوقت المناسب، وتجدر الإشارة إلى أن المستثمر الذي يقوم بشراء حق وثم لا يكتتب بالأسهم قد يخسر كامل استثماره الذي دفعه مقابل الحق في حال اكتتاب المستثمرين المؤسسيين في الأسهم الجديدة خلال فترة الطرح المتبقي بسعر الطرح.

٢-٣-٢ المخاطر المرتبطة بالتذبذب المحتمل في سعر حقوق الأولوية

قد يخضع السعر السوقي لحقوق الأولوية لتذبذبات كبيرة بسبب التغيير في العوامل المؤثرة على سهم الشركة. وقد يكون هذا التذبذب كبيراً بسبب الفرق بين نسبة التذبذب اليومي المسموح بها. بالنسبة للحقوق، مقارنة بنسبة التذبذب اليومي المسموح بها بالنسبة لأسهم الشركة. ويعتمد سعر تداول الحقوق على سعر تداول أسهم الشركة ورؤية السوق لسعر العادل للحقوق. وقد تؤثر هذه العوامل سلباً على سعر تداول الحقوق.

٣-٣-٢ المخاطر المتعلقة بالتذبذبات المحتملة في سعر السهم

قد لا يكون السعر السوقي للحقوق أثناء فترة التداول مؤشراً على السعر السوقي لأسهم الشركة بعد الطرح. وكذلك قد لا يكون سعر سهم الشركة مستقراً وقد يتأثر بشكل كبير بسبب التقلبات الناتجة عن ظروف السوق المتعلقة بالحقوق أو الأسهم الحالية للشركة. وقد تنتج هذه التقلبات أيضاً عن العديد من العوامل منها على سبيل المثال لا الحصر: ظروف سوق الأسهم، ضعف أداء الشركة، عدم القدرة على تنفيذ خطط الشركة المستقبلية، دخول منافسين جدد للسوق، التغيير في رؤية أو تقديرات الخبراء والمحللين لسوق الأوراق المالية، وأي إعلان للشركة أو أي من منافسيها يتعلق بعمليات اندماج واستحواذ أو تحالفات استراتيجية.

وسيؤثر بيع كميات كبيرة من الأسهم من قبل المساهمين أو الاعتقاد باحتمالية حدوث مثل هذا البيع سلباً على سعر أسهم الشركة في السوق. بالإضافة إلى ذلك، قد لا يتمكن المساهمون من بيع أسهمهم في السوق دون أن يؤثر ذلك سلباً على سعر الأسهم. ليس هناك ما يضمن أن السعر السوقي لأسهم الشركة لن يكون أقل من سعر الطرح، وإذا حدث هذا الأمر بعد اكتتاب المستثمرين في الأسهم الجديدة، فإنه لا يمكن إلغاء الاكتتاب أو تعديله. وعليه قد يتكبد المستثمرون خسائر نتيجة لذلك. علاوة على ما تقدم، ليس هناك ما يضمن أن المساهم سوف يتمكن من بيع أسهمه بسعر يساوي سعر الطرح أو يزيد عنه بعد الاكتتاب في الأسهم الجديدة.

٤-٣-٢ المخاطر المتعلقة بعدم ربحية أو بيع الحقوق الأولوية

ليس هنالك ما يضمن ربحية السهم من خلال التداول به بسعر أعلى. ويضاف إلى ذلك، عدم ضمان التمكن من بيعه من الأساس، مما ينوه إلى عدم وجود ما يضمن الطلب الكافي في السوق لممارسة حقوق الأولوية أو استلام تعويض من قبل الشركة، علماً أن المستثمر الذي لم يكتب أو يبيع حقوقه، وأصحاب كسور الأسهم، قد لا يحصلون على أي مقابل إذا تم البيع في فترة الطرح المتبقي بسعر الطرح.

٥-٣-٢ المخاطر المتعلقة بالبيانات المستقبلية

إن النتائج المستقبلية وبيانات الأداء للشركة لا يمكن توقعها فعلياً وقد تختلف عن ما هي موجودة في هذه النشرة. إذ أن إنجازات وقدرة الشركة على التطور هي من تحدد النتائج الفعلية والتي لا يمكن توقعها أو تحديدها. إن عدم دقة البيانات والنتائج تعتبر إحدى المخاطر التي يجب على المساهم التعرف عليها حتى لا تؤثر على قراره الاستثماري. حيث أنه في حال اختلاف النتائج المستقبلية وبيانات الأداء اختلافاً جوهرياً عن ما هو مذكور في هذه النشرة فإن ذلك سيؤدي إلى خسارة المساهمين جزء أو كل استثماراتهم في أسهم الشركة.

٦-٣-٢ المخاطر المتعلقة بانخفاض الطلب على حقوق الأولوية وأسهم الشركة

ليس هناك ما يضمن أنه سيكون هناك طلب كاف على حقوق الأولوية خلال فترة التداول وذلك لتمكين حامل حقوق الأولوية (سواء كان مساهم مقيد أو مستثمر جديد) من بيع حقوق الأولوية وتحقيق ربح منها، أو تمكنه من بيع الحقوق على الإطلاق. كما أنه ليس هناك أي ضمان بأنه سيكون هناك طلب كاف على أسهم الشركة من قبل المؤسسات الاستثمارية خلال فترة الطرح المتبقي. وفي حال لم تقم المؤسسات الاستثمارية بتقديم عروض للأسهم المتبقية بسعر عالي، قد لا يكون هناك تعويض كافي لتوزيعه على أصحاب حقوق الأولوية الذين لم يمارسوا حقهم بالاكتمال ومستحقي كسور الأسهم. وعلاوة على ذلك، ليس هناك ضمان من وجود طلب كاف في السوق على الأسهم التي حصل عليها مكتتب إما من خلال ممارسة حقوق الأولوية لهذه الأسهم، أو من خلال الطرح المتبقي أو من خلال السوق المفتوحة.

٧-٣-٢ مخاطر انخفاض نسب الملكية

إذا لم يكتب أصحاب حقوق الأولوية بكامل حقهم في الأسهم الجديدة، سوف تتخضع ملكيتهم وحقوق التصويت التابعة لها. كما أنه ليس هناك أي ضمان في حال رغب حامل حقوق الأولوية المقيد ببيع حقوق الأولوية الخاصة به خلال فترة التداول، بأن يكون العائد الذي يتلقاه كافياً لتعويضه بالكامل عن انخفاض نسبة ملكيته في رأس مال الشركة نتيجة لزيادة رأس مالها. كما لا يوجد ضمان بأن يكون هناك مبلغ تعويض يوزع على المساهمين المستحقين الذين لم يمارسوا حقهم بالاكتمال أو لأصحاب كسور الأسهم في حال لم تقم المؤسسات الاستثمارية في فترة الطرح المتبقي بتقديم عروض للأسهم المتبقية بسعر عالي، أو أن يكون مبلغ التعويض (إن وجد) كافياً لتعويض عن انخفاض نسبة الملكية في رأس مال الشركة.

٨-٣-٢ مخاطر عدم ممارسة حقوق الأولوية في الوقت المناسب

تبدأ فترة الاكتمال بعد (٣) ثلاثة أيام عمل من موافقة الجمعية العامة غير العادية المتضمنة الموافقة على زيادة رأس المال، في يوم الإثنين ١٤٤٥/٠٨/٠٩هـ (الموافق ٢٠٢٤/٠٢/١٩م) وتنتهي في يوم الأحد ١٤٤٥/٠٨/٢٢هـ (الموافق ٢٠٢٤/٠٢/٠٣م). ويجب على مالكي الحقوق والوسطاء الماليين الذين يمثلونهم اتخاذ التدابير المناسبة لاتباع جميع التعليمات اللازمة قبل انقضاء فترة الاكتمال. إذا لم يتمكن المساهمون المستحقون من ممارسة حقوق الاكتمال بشكل صحيح بحلول نهاية فترة الاكتمال، بناء على ما يملكونه من حقوق الأولوية، فلا يوجد ضمان أن يكون هناك مبلغ تعويض يوزع على المساهمين المستحقين غير المشاركين أو ممن لم يقوموا بإجراءات ممارسة الاكتمال بشكل صحيح أو لأصحاب كسور الأسهم.

٩-٣-٢ مخاطر توزيع أرباح لحاملي الأسهم

تعتمد أرباح السهم في المستقبل على عدد من العوامل من بينها ربحية الشركة والمحافظة على مركزها المالي الجيد والاحتياجات الرأسمالية واحتياجاتها القابلة للتوزيع والقوة الائتمانية المتوفرة للشركة والأوضاع الاقتصادية العامة. قد تؤدي زيادة رأس مال الشركة إلى انخفاض ربحية السهم في المستقبل على خلفية أن أرباح الشركة سوف توزع على عدد أكبر من الأسهم نتيجة لزيادة رأس مالها.

لا تضمن الشركة بأن أية أرباح على الأسهم سوف توزع فعلياً، كما لا تضمن المبلغ الذي سيوزع في أي سنة معينة. يخضع توزيع الأرباح لقيود وشروط معينة ينص عليها النظام الأساسي للشركة.

١٠-٣-٢ المخاطر المتعلقة بالمضاربة في حقوق الأولوية

تخضع المضاربة في حقوق الأولوية لمخاطر قد تتسبب في خسائر جوهريّة. ويفوق نطاق التذبذب اليومي المسموح به لسعر تداول حقوق الأولوية نطاق التذبذب اليومي المسموح به للسعر السوقي. كما توجد علاقة طردية بين سعر سهم الشركة وقيمة الحق الإرشادية. وعليه ستتأثر الحدود السعرية اليومية (أي نطاق التذبذب اليومي) لتداول الحقوق بالحدود السعرية اليومية لتداول الأسهم. وفي حال عدم بيع المضارب للحقوق قبل نهاية فترة التداول، ولم يتم ممارسة هذه الحقوق للاكتمال في الأسهم الجديدة، قد يتكبد بعض الخسائر. وبالتالي

يجب على المستثمرين مراجعة التفاصيل الكاملة عن آلية إدراج وتداول الحقوق وأسهم الجديدة وطريقة عملها، والإلمام بجميع العوامل المؤثرة فيها، وذلك للتأكد من استناد أي قرار استثماري على وعي وإدراك كاملين. (فضلاً راجع القسم (١٢) «المعلومات المتعلقة بالأسهم وأحكام الطرح وشروطه» في هذه النشرة).

١١-٣-٢ المخاطر المتعلقة بتعليق تداول أو إلغاء أسهم الشركة نتيجة عدم نشر قوائمها المالية خلال المدة النظامية

في حال عدم تمكن الشركة من نشر معلوماتها المالية خلال المدة النظامية (ثلاثين يوماً من نهاية الفترة المالية للقوائم المالية الأولية وثلاثة أشهر من نهاية الفترة المالية للقوائم المالية السنوية) يتم تطبيق إجراءات تعليق الأوراق المالية المدرجة وفقاً لقواعد الإدراج - الموافق عليها بقرار مجلس هيئة السوق المالية رقم (١٠١-٢٠١٩) بتاريخ ٢٤/٠٥/١٤٤٠هـ (الموافق ٣٠/٠١/٢٠١٩م) - والتي تنص على أن تقوم السوق بتعليق تداول الأوراق المالية لمدة جلسة تداول واحدة تلي انتهاء المهلة النظامية. وفي حال عدم نشر المعلومات المالية خلال عشرين جلسة تداول تلي جلسة التداول المعلقة الأولى، تقوم شركة تداول السعودية بالإعلان عن إعادة تعليق الأوراق المالية للشركة إلى أن تقوم بالإعلان عن نتائجها المالية. وفي حال استمر تعليق تداول أسهم الشركة مدة ستة أشهر من دون أن تأخذ الشركة الإجراءات المناسبة لتصحيح ذلك التعليق، فيجوز للهيئة إلغاء إدراج الأوراق المالية للشركة. وتقوم شركة تداول السعودية برفع التعليق بعد مرور جلسة تداول واحدة تلي الإعلان عن النتائج المالية للشركة. ولكن في حال تأخر الشركة في إعلانها عن نتائجها المالية، أو الذي سيؤثر بشكل سلبي وجوهري على مصلحة مساهمي الشركة وعلى سمعة الشركة ونتائج عملياتها. في حال لم تتمكن من نشرها خلال المهلة النظامية المشار إليها أعلاه، فإن ذلك سيتسبب في تعليق أسهم الشركة أو إلغاء إدراج أسهمها، الأمر الذي سيؤثر بشكل سلبي وجوهري على مصلحة مساهمي الشركة وعلى سمعة الشركة ونتائج عملياتها. إضافة إلى ذلك، فقد تقوم الهيئة بإلغاء عملية طرح أسهم حقوق الأولية للشركة في حال رأت أن الطرح قد لا يكون في مصلحة المساهمين.

٣- خلفية عن الشركة وطبيعة أعمالها

١-٣ نبذة عن الشركة

شركة تكوين المتطورة للصناعات («تكوين» أو «الشركة») شركة مساهمة عامة سعودية تأسست الشركة بموجب القرار الوزاري رقم (ق/٣٩١) بتاريخ ١٢/٢٨ / ١٤٣١هـ الموافق (٢٠١٠/١٢/٠٤م) وسجل تجاري رقم (٢٠٥١٠٤٤٣٨١) وتاريخ ٠٩/٠١/١٤٣٢هـ الموافق (٢٠١٠/١٢/١٥م) الصادر من مدينة الخبر يقع المقر الرئيسي في مدينة الخبر في المملكة العربية السعودية. بتاريخ ١٥/٠٢/١٤٣٣هـ الموافق (٢٠١٢/٠٢/٠٧م) تم إدراج أسهم الشركة في السوق السعودي برأس مال بلغ ثلاثمائة مليون (٣٠٠,٠٠٠,٠٠٠) ريال سعودي مقسم إلى ثلاثين مليون (٣٠,٠٠٠,٠٠٠) سهم عادي وقيمة إسمية قدرها عشرة (١٠) ريالات للسهم الواحد، حيث تم طرح ما نسبته ٣٠٪ من الأسهم للاكتتاب العام من قبل الجمهور. ويبلغ رأس مال الشركة أربعمائة وأربعة وستون مليون وستمائة وستة وأربعون ألف وستون (٤٦٤,٦٤٦,٠٦٠) ريال سعودي، مقسم إلى ستة وأربعون مليون وأربعمائة وأربعة وستون ألف وستمائة وستة (٤٦,٤٦٤,٦٠٦) سهم عادي بقيمة اسمية قدرها عشرة (١٠) ريالات للسهم الواحد مدفوعة القيمة بالكامل. وكما في تاريخ هذه النشرة («النشرة»).

ويتمثل المساهمون الكبار في الشركة (الذين يملكون ٥٪ أو أكثر من أسهم الشركة) في شركة العثمان القابضة مساهمة مغلقة (بنسبة ملكية تبلغ ٣٧٨,٢٧٨٪)، وعبدالله محمد عبدالله العثمان (بنسبة ملكية ٩٤٦,٩٤٦٪)، وعبدالمحسن محمد عبدالله العثمان (بنسبة ملكية ١٢,٠١٢٪)، وشركة عبدالرحمن صالح الراجحي وشركاه المحدودة (بنسبة ملكية ١٥٦,٠٥٪).

٢-٣ هيكل رأس المال

بدأت الشركة نشاطها الصناعي في ٠٥/٠٥/١٤١٤هـ (الموافق ٢١/١٠/١٩٩٣م) من خلال مصنع العثمان للمنتجات البلاستيكية والذي كان فرعاً للمؤسسة التي يملكها السيد/ محمد عبدالله زيد العثمان وقد بلغ رأس مال المصنع حينها مليون (١,٠٠٠,٠٠٠) ريال سعودي، وبتاريخ ٠٦/٠٢/١٤٢٢هـ (الموافق ٣٠/٠٤/٢٠٠١م) تم تحويل فرع مؤسسة مصنع العثمان للمنتجات البلاستيكية إلى شركة ذات مسؤولية محدودة برأس مال يبلغ اثنين وثلاثين (٣٢,٠٠٠,٠٠٠) مليون ريال سعودي، كما تم تعديل اسم المصنع بالتزامن مع عملية التحول ليصبح شركة العثمان للمنتجات البلاستيكية - ذات مسؤولية محدودة. وبتاريخ ١٦/٠٥/١٤٢٥هـ (الموافق ٠٤/٠٧/٢٠٠٤م) قرر الشركاء تخفيض رأسمال الشركة من اثنين وثلاثين مليون (٣٢,٠٠٠,٠٠٠) ريال سعودي مقسم إلى ثلاثمائة وعشرون ألف (٢٢٠,٠٠٠) حصة إلى عشرين مليون وتسعمائة وخمسين ألف (٢٠,٩٥٠,٠٠٠) ريال سعودي مقسم إلى مئتان وتسعة آلاف وخمسمائة (٢٠٩,٥٠٠) حصة، تبلغ قيمة كل حصة مائة (١٠٠) ريال سعودي، وبتاريخ ١١/٠١/١٤٣١هـ (الموافق ٢٨/١٢/٢٠٠٩م) قرر الشركاء تعديل اسم الشريك/شركة محمد عبدالله العثمان وأولاده المحدودة إلى اسم شركة العثمان القابضة وقرر الشركاء زيادة رأس مال الشركة من عشرين مليون وتسعمائة وخمسين ألف (٢٠,٩٥٠,٠٠٠) ريال سعودي مقسم إلى مئتان وتسعة آلاف وخمسمائة (٢٠٩,٥٠٠) حصة إلى ثلاثة وثلاثين مليون وستمائة وخمسة وسبعون ألف (٣٣,٦٧٥,٠٠٠) ريال سعودي مقسم إلى ثلاثة مائة وستة وثلاثون ألف وسبعمائة وخمسون (٣٣٦,٧٥٠) حصة وذلك عن طريق تحويل ما مقداره اثنا عشر مليون وسبعمائة وخمسة وعشرين ألف (١٢,٧٢٥,٠٠٠) ريال سعودي كما قامت الشركة بموجب قرار الشركاء بزيادة قيمة الحصة في الشركة من مائة (١٠٠) ريال إلى ألف (١٠٠٠) ريال وبذلك أصبح عدد الحصص الجديدة ثلاثة وثلاثون ألف وستمائة وخمسة وسبعون (٣٣,٦٧٥) حصة، وبتاريخ ٢٥/١٠/١٤٣١هـ (الموافق ٠٤/١٠/٢٠١٠م) قرر الشريك محمد بن عبدالله بن زيد العثمان بالتنازل عن ثلاثة آلاف وثلاثمائة وثلاثين (٣,٣٢٠) حصة من حصته إلى خمسة شركاء جدد وقررت الشريكة شركة العثمان القابضة بالتنازل عن ستة عشر ألف وتسعمائة وخمسة وسبعون (١٦,٩٧٥) حصة من حصتها لشريك جديد ورغب الشركاء بتحويل الكيان القانوني للشركة من شركة محدودة المسؤولية إلى شركة مساهمة مغلقة بما لها من حقوق وما عليها من التزامات وزيادة رأسمال الشركة من ثلاثة وثلاثين مليوناً وستمائة وخمسة وسبعون ألف ريال سعودي (٣٣,٦٧٥,٠٠٠) ريال سعودي مقسم إلى ثلاثة وثلاثون ألف وستمائة وخمسة وسبعون (٣٣,٦٧٥) حصة إلى سبعة وتسعون مليون وخمسمائة وتسعة وثلاثون ألف (٩٧,٥٣٩,٠٠٠) ريال سعودي مقسم إلى تسع ملايين وسبعمائة وثلاثة وخمسون ألف وتسعمائة (٩,٧٥٣,٩٠٠) سهم عادي وذلك عن طريق شراء الشركة حصص لبعض الشركاء بشركة صناعة العبوات الفائقة بقيمة (٢٤,٧٥٠,٠٠٠) ريال لتصبح نسبة ملكيتها في الشركة (٩٩٪) من رأس المال وشراء حصص بعض الشركاء بشركة مصنع الأنسجة المتطورة بمبلغ (٣٩,١١٤,٠٠٠) ريال لتصبح ملكية الشركة فيها بنسبة (٥٣٪) وقرر الشركاء تعديل اسم الشركة ليصبح «شركة تكوين المتطورة للصناعات»، وبتاريخ ٢٨/١٢/١٤٣١هـ (الموافق ٠٤/١٢/٢٠١٠م) صدر قرار وزير التجارة رقم (ق/٣٩١) بإعلان تحول الشركة من ذات مسؤولية محدودة إلى شركة مساهمة مغلقة باسم شركة تكوين المتطورة للصناعات وفقاً للسجل التجاري رقم (٢٠٥١٠٤٤٣٨١) وبتاريخ ٠٩/٠١/١٤٣٢هـ (الموافق ١٥/١٢/٢٠١٠م) الصادر من مدينة الخبر وكان رأس مال الشركة آنذاك سبعة وتسعين مليون وخمسمائة

وتسعة وثلاثين ألف (٩٧,٥٣٩,٠٠٠) ريال سعودي، وبتاريخ ٢٢/٠٢/١٤هـ (الموافق ٢٠١١/٠١/٠٥م) وافقت الجمعية العامة الغير عادية على زيادة رأس مال الشركة من سبعة وتسعين مليون وخمسمائة وتسعة وثلاثين ألف (٩٧,٥٣٩,٠٠٠) ريال سعودي إلى ثلاثمائة مليون (٣٠٠,٠٠٠,٠٠٠) ريال سعودي مقسم إلى ثلاثين مليون (٣٠٠,٠٠٠,٠٠٠) سهم وقد تمت تغطية قيمة الزيادة عن طريق رسملة مائتين ومليونين وأربعمائة وواحد وستين ألف (٢٠٢,٤٦١,٠٠٠) ريال سعودي من بند حساب مساهمة المساهمين والاحتياطي النظامي والأرباح المبقة كما في ٢١/١٠/١٤هـ (الموافق ٢٠٠٩/٠٩/٣٠م). وبتاريخ ٢٣/٠٣/١٥هـ (الموافق ٢٠١٢/٠٢/٠٧م) تم إدراج أسهم الشركة في السوق السعودي برأس مال بلغ ثلاثمائة مليون (٣٠٠,٠٠٠,٠٠٠) ريال سعودي مقسم إلى ثلاثين مليون (٣٠٠,٠٠٠,٠٠٠) سهم عادي وبقيمة إسمية قدرها عشرة (١٠) ريالات للسهم الواحد، حيث تم طرح ما نسبته ٢٠٪ من الأسهم للاكتتاب العام من قبل الجمهور. وبتاريخ ٢٧/٠٥/١٤هـ (الموافق ٢٠١٣/٠٤/٠٨م) وافقت الجمعية العامة غير العادية لمساهمي الشركة على زيادة رأس المال من ثلاثمائة مليون (٣٠٠,٠٠٠,٠٠٠) ريال سعودي مقسم إلى ثلاثين مليون (٣٠٠,٠٠٠,٠٠٠) سهم عادي إلى ثلاثمائة وخمسين مليون (٣٥٠,٠٠٠,٠٠٠) ريال سعودي مقسم إلى خمسة وثلاثين مليون (٣٥٠,٠٠٠,٠٠٠) سهم عادي وقد تمت تغطية قيمة الزيادة عن طريق رسملة خمسين مليون (٥٠,٠٠٠,٠٠٠) ريال سعودي من حساب الأرباح المبقة كما في ١٨/٠٢/١٤هـ (الموافق ٢٠١٢/١٢/٣١م). وبتاريخ ٢٧/١٢/٢٠هـ (الموافق ٢٠١٦/٠٩/٢١م) وافقت الجمعية العامة غير العادية لمساهمي الشركة على رفع رأس المال من ثلاثمائة وخمسين مليون (٣٥٠,٠٠٠,٠٠٠) ريال سعودي مقسم إلى خمسة وثلاثين مليون (٣٥٠,٠٠٠,٠٠٠) سهم عادي إلى تسعمائة وخمسين مليون (٩٥٠,٠٠٠,٠٠٠) ريال سعودي مقسم إلى خمسة وتسعون مليون (٩٥٠,٠٠٠,٠٠٠) سهم عادي وقد تمت تغطية قيمة الزيادة عن طريق طرح أسهم حقوق أولوية بقيمة ستمائة مليون (٦٠٠,٠٠٠,٠٠٠) ريال سعودي. وبتاريخ ٠٨/٠١/١٤هـ (الموافق ٢٠٢٣/٠٧/٢٦م) وافقت الجمعية العامة غير العادية للشركة على تخفيض رأس مال الشركة من تسعمائة وخمسون مليون (٩٥٠,٠٠٠,٠٠٠) ريال سعودي مقسم إلى خمسة وتسعون مليون (٩٥٠,٠٠٠,٠٠٠) سهم عادي إلى أربعمائة وأربعة وستون مليون وستمائة وستة وأربعون ألف وستون (٤٦٤,٦٤٦,٠٦٠) ريال سعودي مقسم إلى ستة وأربعون مليون وأربعمائة وأربعة وستون ألف وستمائة وستة (٤٦,٤٦٤,٦٠٦) سهم عادي وذلك عن طريق إلغاء ثمانية وأربعون مليون وخمسمائة وخمسة وثلاثون ألف وثلاثمائة وأربعة وتسعون (٤٨,٥٣٥,٣٩٤) سهم من الأسهم المصدر للشركة. ولمزيد من المعلومات (فضلاً راجع الفقرة الفرعية (٩-١) «تأسيس الشركة ومراحل تطوير رأس مالها» من القسم رقم (٩) «المعلومات القانونية»).

وبتاريخ ٢١/٠٨/١٤هـ (الموافق ٢٠٢٣/٠٣/١٣م) أوصى مجلس إدارة الشركة بزيادة رأس مال الشركة من خلال طرح أسهم حقوق أولوية بقيمة ثلاثمائة مليون (٣٠٠,٠٠٠,٠٠٠) ريال سعودي ليصبح رأس المال بعد الزيادة سبعمائة وأربعة وستون مليون وستمائة وستة وأربعون ألف وستون (٧٦٤,٦٤٦,٠٦٠) ريال سعودي. وذلك لشراء أصول جديدة لتطوير خطوط الإنتاج الحالية، شراء أصول جديدة لإنتاج منتجات جديدة، سداد قروض ذات نسب مرابحة عالية وتمويل رأس المال العامل.

٣-٣ نشاط الشركة

تمارس الشركة نشاطها بموجب السجل التجاري رقم (٢٠٥١٠٤٤٣٨١) وتاريخ ٠٩/٠١/١٤هـ (الموافق ٢٠١٠/١٢/١٥م) وتتمثل أنشطة الشركة كما يسجلها التجاري في الأنشطة المهنية والعلمية والتقنية (أنشطة المكاتب الرئيسية) وتتمثل أنشطة الشركة كما في نظامها الأساسي بمزاولة وتنفيذ الأغراض التالية:

١. الصناعات التحويلية

- تملك المصانع بمختلف منتجاتها، ومصانع العبوات والفوارير البلاستيكية ولفات البولي بروبيلين والبولي ستايرين والترفثالات البولي اثلين ومصانع الأقمشة غير المنسوجة، وإدارة وتشغيل وصيانة المصانع بمفردها أو بالاشتراك مع الغير من الشركات أو الهيئات أو الأفراد والاندماج مع أي من تلك المنشآت.
- خدمات الإدارة والتشغيل وخدمات التأهيل والصيانة لجميع المراكز الصناعية المملوكة للشركات أو الهيئات أو الأفراد، وللمدن السكنية والتجارية والمرافق والمنشآت العامة والخاصة
- تملك مؤسسات صيانة الأجهزة والمعدات الصناعية وإدارتها وتشغيلها.

٢. الخدمات الإدارية وخدمات الدعم - إدارة محطات الوقود - إدارة عمليات الصيانة والتشغيل في المباني والمرافق التابعة لها.

٣. الأنشطة العقارية - إدارة وتأجير العقارات المملوكة أو المؤجرة (سكنية) - إدارة وتأجير العقارات المملوكة أو المؤجرة (غير سكنية) - تملك الأراضي لإنشاء وتطوير المصانع والمستودعات والمشاريع السكنية وبيع وشراء واستغلال الأراضي والعقارات واستثمارها بالبيع والإيجار لصالح الشركة.

٤. تجارة الجملة والتجزئة وإصلاح المركبات ذات المحركات والدرجات النارية:

- استيراد وتصدير وتجارة الجملة والتجزئة في المنتجات البلاستيكية بكافة أنواعها والعبوات والأغطية البلاستيكية بكافة أحجامها والأقمشة غير المنسوجة بكافة أنواعها وأغطية الأكواب والفوارير المتنوعة والفوارير والأكواب

البلاستيكية المتنوعة ولفات بولي بروبيلين ولفات بولي ستايرين ولفات ترفثالات البولي إثيلين. والقماش غير المنسوج والمصنع من مادة البوليبيروبيلين، ومصغرات القوارير المصنعة من مادة ترفثالات البولي إثيلين (PET)، والكرتون البلاستيكي والكرتون المضلع. والعبوات والبراميل البلاستيكية مع الأغشية، وسليكات الصوديوم المتنوعة.

- الوكالات التجارية

٥. أنشطة خدمات الإقامة والطعام - الفنادق - تملك الفنادق والمرافق التعليمية والترفيهية والسياحية واستثمارها وإدارتها وتشغيلها وصيانتها.

٦. النقل والتخزين: إقامة مخازن المواد الجافة والمبردة وأساطيل النقل وورش الصيانة والإصلاح ومحطات الوقود وإدارتها وتشغيلها وصيانتها.

٧. التعليم: معاهد التدريب العالي - مراكز التدريب - التدريب الإلكتروني - إقامة المعاهد الصناعية وتقديم وتسويق الدورات التدريبية المتعلقة بتطوير المنتجات البلاستيكية بكافة أنواعها وإقامة وتأهيل الكوادر الوطنية في مجال صناعات الشركة.

وتمارس الشركة أنشطتها وفق الأنظمة وبعد الحصول على التراخيص اللازمة من الجهات المختصة.

قطاع صناعة العبوات البلاستيكية

تمارس الشركة نشاط صناعة العبوات البلاستيكية عبر عدة شركات تابعة وفروع داخل وخارج المملكة العربية السعودية موضحة على النحو التالي:

١- شركة بلاستيك السعودية لأنظمة التغليف (بلاستيكو)

شركة سعودية ذات مسؤولية محدودة تأسست بموجب شهادة السجل التجاري رقم (٢٢٥٠٠٦٢٦٦٨) وتاريخ ١٤٠٥/٠٤/٠٩ هـ (الموافق ١٩٨٥/٠١/٠١م) صادر من الإحساء - الجرن وتملك فيها شركة تكوين المتطورة للصناعات نسبة (١٠٠٪) ويتم من خلالها بيع منتجات الشركة داخل وخارج المملكة كما تقوم الشركة بالتصنيع لكبرى شركات تعبئة المرطبات والتي تشمل المياه المعدنية، والمشروبات الغازية، وشركات تصنيع الألبان والعصائر وكذلك كبرى شركات الزيوت في المملكة العربية السعودية والشرق الأوسط وشمال أفريقيا، هذا وتستفيد الشركة من زيادة توجه المستهلك النهائي نحو استخدام مواد التغليف البلاستيكية ذات الأوزان الخفيفة والتي بدورها تحافظ على المنتج لفترات أطول.

فروع شركة بلاستيك السعودية لأنظمة التغليف (بلاستيكو):

١- فرع شركة بلاستيك السعودية لأنظمة التغليف مصنع التغليف البلاستيكي بالجرن - الأحساء

يقوم المصنع بإنتاج صفائح البولي ستايرين، وعبوات البولي ستايرين البلاستيكية المشكلة بالحرارة مع أغشيتها، وقوارير البولي إثيلين عالي الكثافة (HDPE)، (المقلوبة بالنفخ)، والأغشية والأغشية المقلوبة بالحقن، وتضم منتجات هذا المصنع الأكواب والعبوات والأغشية والقوارير والأغشية ولفات الصفائح المستخدمة لتغليف منتجات الألبان والعصائر والأطعمة والمياه والمرطبات وحاويات IML.

٢- فرع شركة بلاستيك السعودية لأنظمة التغليف مصنع التغليف البلاستيكي بالعيون - الأحساء

يعد مصنع العيون أحد أكبر المصانع التي تمتلكها الشركة للعبوات البلاستيكية ومصغرات القوارير من مادة البولي إثيلين ترفثاليت بسعات تتراوح بين ٢٢٠ ميليلتر و٢,٢٥ لتر في المملكة العربية السعودية وتضم منتجات هذا المصنع الأكواب، والعبوات، والأغشية، والقوارير، والأغشية، ولفات الصفائح المستخدمة لتغليف منتجات الألبان والعصائر، والأطعمة، والمياه، والمرطبات.

٣- فرع شركة بلاستيك السعودية لأنظمة التغليف مصنع التغليف البلاستيكي - جدة

يتخصص المصنع في إنتاج العبوات والبراميل والقوارير والأغشية والأكواب البلاستيكية ومصغرات القوارير وإنتاج الأغشية واللفات البلاستيكية والألواح واستيراد وتصدير منتجات البلاستيك بكافة أنواعها.

٤- فرع شركة بلاستيك السعودية لأنظمة التغليف مصنع التغليف البلاستيكي - الرياض

يتخصص المصنع في إنتاج العبوات والبراميل والقوارير والأغشية والأكواب البلاستيكية ومصغرات القوارير وإنتاج الأغشية واللفات البلاستيكية والألواح واستيراد وتصدير منتجات البلاستيك بكافة أنواعها.

٢- شركة الشرق للصناعات البلاستيكية (الشرق)

هي شركة ذات مسؤولية محدودة تأسست بموجب شهادة السجل التجاري رقم (١٠١٠٠٠٨٥٤٠) وتاريخ ١٤/٠٨/١٣٩٥هـ (الموافق ٢٢/٠٨/١٩٧٥م) صادر من مدينة الرياض وتملك فيها شركة تكوين المتطورة للصناعات نسبة (١٠٠٪). يقع مقرها الرئيسي في مدينة الرياض ويتم من خلالها بيع منتجات الشركة إلى العملاء في المملكة العربية السعودية ودول الشرق الأوسط، يقع مصنعها في المدينة الصناعية الثانية طريق الخرج - الرياض ويتخصص هذا المصنع في إنتاج أغشية التغليف ولفات البلاستيك وإنتاج أكياس وأكواب وعبوات وأطباق وأدوات طعام للاستخدام الواحد وعبوات وبراميل وأدوات منزلية متنوعة وأكياس للخدمة الشاقة من البولي إيثيلين وبراميل وأوعية نفايات وصناديق وبروفيلات وأدوات صحية ورقائق بلاستيكية وإنتاج منصات وطبالي وعربات نفايات واستيراد وتصدير جميع منتجات الشركة البلاستيكية بجميع أنواعها.

٣- شركة صناعات العبوات الفائقة المحدودة (الترابك)

هي شركة سعودية ذات مسؤولية محدودة تأسست بموجب شهادة السجل التجاري رقم (٤٠٢٠١٢٦٢٥١) وتاريخ ١٦/١٠/١٤١٩هـ (الموافق ٠٢/٠٢/١٩٩٩م) وتملك فيها شركة تكوين المتطورة للصناعات نسبة (١٠٠٪). وتم تحديد نشاطها: - البيع بالجملة للمواد الكيميائية البيع بالجملة للمواد البلاستيكية الأولية والمطاط والألياف الصناعية المخازن العامة التي تضم مجموعة متنوعة من السلع. وقد أفادت الشركة أن هذه الشركة التابعة هي شركة غير نشطة (Dormant) حيث لا تمارس أي نشاط فعلي ولا تمتلك أي عمالة كما بتاريخ إصدار هذه النشرة.

٤- شركة نيو مارينا للصناعات البلاستيكية في جمهورية مصر (نيو مارينا بلاست)

تأسست الشركة في مدينة برج العرب الصناعية في الإسكندرية بجمهورية مصر العربية، وتمتلك فيها شركة تكوين المتطورة للصناعات نسبة (٩٩,٦٦٪) وتم تحديد نشاطها: إقامة وتشغيل مصنع تصنيع وبيع منتجات البلاستيك بكافة أنواعها، وإقامة وتشغيل مصنع الفوم وقطع الغيار وتشغيل المعادن وإصلاحها، وعموم الاستيراد والتصدير والتجارة، والتأجير التمويلي.

ويتم من خلالها بيع منتجات الشركة إلى العملاء في جمهورية مصر العربية وشمال ووسط أفريقيا ويتخصص هذا المصنع في تصنيع وبيع منتجات البلاستيك بكافة أنواعها والتصدير للخارج.

وتجدر الإشارة إلى أن شركة تكوين المتطورة للصناعات تمتلك فرع تجاري في المنطقة الحرة بدبي ويعد الفرع مركز تجاري لكافة الشركات التابعة نحو التصدير للخارج والتعرف على منافذ تسويقية جديدة من خلال المعارض الدولية التي تقام في دبي ودولة الإمارات العربية المتحدة والتحرك نحو أسواق جديدة.

٤-٣ الشركة الزميلة

تمارس الشركة نشاط صناعة الأقمشة غير المنسوجة عبر شركتها الزميلة شركة مصنع الانسجة المتطورة (ساف) شركة ذات مسؤولية محدودة والذي تمتلك فيها ٢٠٪، يقع المركز الرئيسي للشركة في مدينة الأحساء وتمتلك مصنعين رئيسيين موضحة على النحو التالي:

١. مصنع الأقمشة غير المنسوجة في محافظة الأحساء (ساف) - خط الإنتاج الأول والثاني

٢. مصنع الأقمشة غير المنسوجة في محافظة رابغ (فرع ساف) - خط الإنتاج الثالث

يقوم مصنعي الأقمشة غير المنسوجة التابع لساف بإنتاج الانسجة المركبة للاستخدام في القطاعات الصحية والصناعية والطبية والأنسجة المقاومة للكحول والمضادة للكهرباء الإستاتيكية التي تستخدم للأغطية الجراحية والملابس الطبية والملابس الواقية والأنسجة المصنوعة للاستخدامات الصحية من حفاظات الأطفال والبالغين والفوط الصحية النسائية وكذلك خطوط المعالجة.

٥-٣ الرؤية والرسالة والاستراتيجية والقيم والمزايا التنافسية

رؤية الشركة

تسعى شركة تكوين لأن تحتل موقعا رياديا في مجال الصناعات التحويلية لمنتجات البوليمرات التغليفية المستخدمة في البضائع الاستهلاكية سريعة الدوران وصناعة منتجات المستهلكين في أسواق الشرق الأوسط والعالم، كما تسعى إلى أن تصبح رائدة ومتميزة في تحقيق استثمارات رابحة وتنمية وتطوير نشاطاتها وتعزيز علاقتها مع شركائها وعملائها وكسب رضائهم وولائهم.

رسالة الشركة

تختص شركة تكوين في امتلاك وتطوير وتوظيف أحدث تكنولوجيا البوليمر من أجل إنتاج عبوات عالية الجودة للمنتجات وكذلك الأقمشة غير المنسوجة التي تستخدم للسلع الاستهلاكية سريعة التداول والسلع الاستهلاكية في الشرق الأوسط والعالم، وتركز بشكل أساسي على أن تصبح الشريك الذي تختاره كبرى الشركات العالمية للمنسوجات المتطورة، كما أن الشركة تعمل على تحقيق رسالتها من خلال فهم

احتياجات عملائها وتحفيز الكوادر التابعة لها لتلبية احتياجات السوق والعملاء من خلال استخدام أحدث التقنيات والتجهيزات لتطوير أساليب الإنتاج والجودة، كما تسعى الشركة إلى التركيز على الشراكة طويلة المدى مع عملائها في الأسواق العالمية والمحلية والتأثير إيجاباً على أصحاب المصالح المرتبطين بها وذلك من خلال العمل بمهنية واحترافية من خلال العمل بمهنية واحترافية من خلال الاستخدام الأمثل لمراقفها التصنيعية والإشراف المتواصل على خطوط إنتاجها في المملكة العربية السعودية وخارجها.

استراتيجية الشركة

تمثل الاستراتيجية المعلنة للشركة فيما يلي:

- تسعى تكوين إلى تطوير إستراتيجية الشركة الحالية الهادفة إلى التركيز والتوسع في قطاع البلاستيك سواء داخل المملكة العربية السعودية أو خارجها بالدول التي تمارس الشركة نشاطها بها بالإضافة،
- تسعى تكوين إلى الاستفادة بشكل كبير من مركزها الريادي في قطاعات السوق المختلفة، محلياً وعالمياً، وسمعتها المرموقة لدى كبار العملاء في مجال الصناعات البلاستيكية لتنفيذ المزيد من التوسعات من خلال فتح منافذ تسويقية جديدة خارج المملكة في المناطق الأكثر طلباً على منتجات الشركة والمتمثلة في بلدان شرق آسيا وفي البلدان الأفريقية وتنتج شركة تكوين نحو تطوير المنتجات ذات القيمة المضافة تنفيذاً لهذه الاستراتيجية وتماشياً مع متطلبات كبار العملاء والأسواق العالمية،
- تتمتع تكوين بخبرة عالية تمكنها من تحقيق الكفاءة التشغيلية وتنمية قدراتها بشكل دائم ومستمر في مجال الصناعات البلاستيكية كما تهدف الشركة إلى زيادة نسبة حصتها في الأسواق المحلية والعالمية وتعزيز نتائجها المالية بما فيه المصلحة لمساهميها وللاقتصاد الوطني،
- لتحقيق أهداف استراتيجيتها تركز تكوين باستمرار على أنشطة البحث والتطوير التي تعتبر حجر الزاوية في كافة الابتكارات التي عززت من سمعتها في السوق،
- كما تسعى تكوين إلى تطوير مشاريعها ومصانعها لتواكب أحدث التطورات في مجال صناعتها وبالتالي إيجاد فرص عمل جديدة وتحقيق أكبر نسبة من توظيف الوظائف، كما تقوم الشركة دائماً بتطوير أعمال آمنة والتركيز على إدارة المخاطر والاستفادة من الخبرات العالمية في مجال أعمالها لتصبح من الشركات المتقدمة في مجالها، وتعمل تكوين على تطوير مشاريعها في المملكة وخارجها كخيار استراتيجي لنموها على المدى الطويل لتحقيق النمو المستهدف،
- إن سياسات تكوين في التعامل مع موظفيها، وعملائها، ومورديها هي العامل الأول لنجاحها، وتقوم هذه التعاملات على مبدأ الشفافية، والأمانة، والمصلحة المتبادلة، والعمل الجماعي وقواعد السلوك المهني وغير ذلك من الركائز الأساسية التي تقوم عليها الأهداف والخطط الاستراتيجية للشركة والتوقعات المستقبلية،
- تقوم شركة تكوين بتطوير أنظمتها الإدارية الداخلية وبرامج التقنية وتطوير أنظمة الحوكمة لرفع المستوى الرقابي الداخلي وتحقيق الشفافية والتأكد من تعارض المصالح وحفظ الحقوق ورفع كفاءة العمل بالشركة والاستدامة والاستمرارية وتعزيز الثقة بين مجلس الإدارة وذوي المصلحة والمساهمين والمستثمرين.

القيم

النزاهة والاحترام

تحرص الشركة على العمل بنزاهة وشفافية والعمل على تعزيز العلاقات القائمة على الثقة والاحترام المتبادل مع العملاء والشركاء.

الجودة والامتياز

رفع الكفاءة الإنتاجية للشركة وفق أفضل معايير الجودة لتعزيز نتائجها المالية وعوائدها وتقديم أفضل الخدمات للعملاء في المملكة وخارجها وتعزيز مستوى رضاهم.

الفريق المتضامن

استقطاب الموظفين ذوي الكفاءات العالية وتأمين بيئة عمل سليمة ومتضامنة وتأمين وسائل الراحة لموظفيها وتدريبهم ليقوموا بإتمام مهامهم الوظيفية على النحو الأمثل وتنمية مواردها البشرية والتركيز على تدريب موظفيها لتحقيق مبادئ الإدارة السليمة التي تجمع بين نمو الشركة ورفاهية الشركاء.

الفعالية والكفاءة

تسخير الموارد بأكثر الوسائل فعالية وكفاءة لنفاذي الهدر وتحقيق أفضل النتائج.

المسؤولية الاجتماعية

اتباع كل القوانين والأحكام وفق معايير المسؤولية الاجتماعية ودعم النشاطات الاجتماعية.

المسؤولية تجاه بيئة العمل

الالتزام بمعايير المحافظة على البيئة في كل أعمالها ونشاطاتها.

المزايا التنافسية

تتمتع الشركة بنواحي القوة والمزايا التنافسية التالية:

- فرص قوية لمواكبة النمو الاقتصادي
- مقومات جذب طويلة المدى
- فريق إدارة ذو خبرة واسعة
- تنوع الأعمال
- علاقات قوية ومستقرة مع الموردين الرئيسيين داخل وخارج المملكة
- الاستفادة المتبادلة والترابط بين الشركات
- استخدام أحدث المعدات والأجهزة مما يعزز من جودة المنتجات وكفاءة التشغيل
- حصة سوقية رائدة في منتجات التغليف البلاستيكية في المملكة وفي عدد من الأسواق الدولية
- الدعم الحكومي للتنمية الصناعية
- توفير التمويل الحكومي من خلال صندوق التنمية الصناعية السعودي
- تفوق الشركة في مؤشر الحوكمة واختيارها ضمن أفضل عشر شركات مدرجة في السوق.

٦-٣ انقطاع الأعمال

لم يكن هناك أي انقطاع في أعمال الشركة وشركاتها التابعة يمكن أن يؤثر أو قد أثر تأثيراً ملحوظاً في الوضع المالي خلال الـ (١٢) شهراً الأخيرة.

٧-٣ الموظفون والسعودة

كما في أكتوبر ٢٠٢٢م بلغ إجمالي عدد موظفي الشركة (٣٥) موظف منهم (١٥) موظف سعودي و(٢٠) موظف غير سعودي وذلك وفقاً لشهادة التأمينات الاجتماعية وتدرج الشركة حالياً تحت النطاق «الأخضر المنخفض» من برنامج نطاقات للسعودة التابع لوزارة الموارد البشرية والتنمية الاجتماعية.

ويوضح الجدول التالي عدد الموظفين في شركة تكوين المتطورة للصناعات ونسبة السعودة في الشركة خلال السنوات المالية المنتهية في ٣١ ديسمبر ٢٠٢٠م و٢٠٢١م و٢٠٢٢م وأغسطس ٢٠٢٣م:

الجدول رقم (٢): إعداد الموظفين في شركة تكوين المتطورة للصناعات

أغسطس ٢٠٢٣م		٢٠٢٢م		٢٠٢١م		٢٠٢٠م		
النسبة %	العدد	النسبة %	العدد	النسبة %	العدد	النسبة %	العدد	
٤٢,٨٦%	١٥	٤٨%	١٥	٢٣%	١٣	٢٨%	١٨	السعوديون
٥٧,١٤%	٢٠	٥٢%	١٦	٦٧%	٢٦	٦٢%	٣٠	غير السعوديون
١٠٠%	٣٥	١٠٠%	٣١	١٠٠%	٣٩	١٠٠%	٤٨	المجموع

المصدر: الشركة

٨-٣ برنامج أسهم للموظفين

كما بتاريخ هذه النشرة، ليس لدى الشركة أي برامج أسهم للموظفين أو أي ترتيبات أخرى تشترك الموظفين في رأس مال الشركة.

٤- الهيكل التنظيمي للشركة

٤-١ الهيكل التنظيمي

يوضح الشكل التالي الهيكل التنظيمي للشركة الذي تم اعتماده من قبل المجلس بتاريخ ٢١/٠٦/٢٠٢٣م:

رسم توضيحي (١) الهيكل التنظيمي

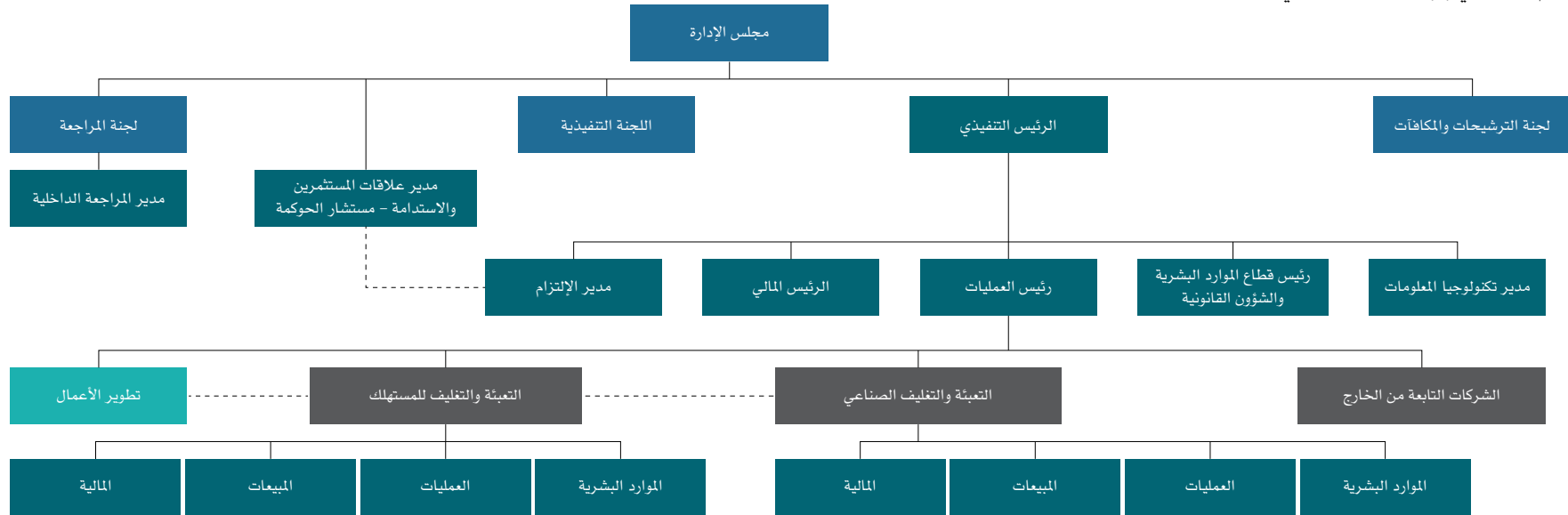

المصدر: الشركة

٢-٤ مجلس الإدارة

وافقت الجمعية العامة (العادية) باجتماعها المنعقد بتاريخ ١١/٠٦/١٤٤٤هـ (الموافق ٠٤/٠١/٢٠٢٣م) على انتخاب أعضاء مجلس الإدارة من بين المرشحين للدورة القادمة التي تبدأ اعتباراً من تاريخ ٢١/٠١/٢٠٢٣م لمدة ٣ سنوات تنتهي في تاريخ ٢٠/٠١/٢٠٢٦م.

الجدول رقم (٣): أعضاء مجلس الإدارة

تاريخ العضوية	الأسم المملوكة*						الصفة	العمر	الجنسية	المنصب	الاسم***	
	نسبة	الإجمالي	النسبة	غير مباشر**	النسبة	مباشر						
٢١-٠١-٢٠٢٣م	١٢,٥٠٤٩٧٧٩٪	٥,٥٨٦,٩٥٨	٦,٤٩٢٩٢٪	٣,٠١٦,٩١٠	٦,٠١٢,٥٧٩٪	٢,٧٩٣,٤٧٩	غير مستقل	غير تنفيذي	٤٩	سعودي	الرئيس	عبدالمحسن محمد العثمان
٢١-٠١-٢٠٢٣م	-	-	-	-	-	-	مستقل	غير تنفيذي	٥٧	سعودي	نائب الرئيس	صالح بن حسن العفالق
٢١-٠١-٢٠٢٣م	٠,٠٠١٢٢٦٧٪	٥٧٠	-	-	٠,٠٠١٢٢٦٧٪	٥٧٠	غير مستقل	غير تنفيذي	٦٤	استرالي	عضو	جورج الخوري ابراهام
٢١-٠١-٢٠٢٣م	٠,٠٠١٠٥٢٤١٤٪	٤٨٩	-	-	٠,٠٠١٠٥٢٤١٤٪	٤٨٩	مستقل	غير تنفيذي	٥٤	سعودي	عضو	خالد ناصر المعمر
٢١-٠١-٢٠٢٣م	-	-	-	-	-	-	مستقل	غير تنفيذي	٥٧	سعودي	عضو	حسان بن عاصم قبانى
٢٤-٠٧-٢٠٢٣م	-	-	-	-	-	-	مستقل	غير تنفيذي	٦١	بريطاني	عضو	عمار زاهد محمد****
-	-	-	-	-	-	-	-	-	-	-	عضو	شاغر*****
٢٧-٠٩-٢٠٢٣م	-	-	-	-	-	-	غير مستقل	تنفيذي	٤١	أردني	أمين السر	محمد فائق مصطفى*****

المصدر: الشركة

* تعني الاسم المملوكة من قبل أعضاء مجلس الإدارة بشكل مباشر أو غير مباشر في الشركة من خلال ملكيتهم في شركات تملك أسهم في الشركة أو الأسهم المملوكة من قبل أقرباء أعضاء مجلس الإدارة سواء بشكل مباشر أو من خلال ملكيتهم في شركات تملك أسهم في الشركة.

** تتمثل ملكية عبدالمحسن العثمان الغير مباشرة في ملكيته ١٤٪ في شركة العثمان القابضة.

*** وافقت الجمعية العامة (العادية) باجتماعها المنعقد بتاريخ ١١/٠٦/١٤٤٤هـ (الموافق ٠٤/٠١/٢٠٢٣م) على انتخاب أعضاء مجلس الإدارة من بين المرشحين للدورة القادمة التي تبدأ اعتباراً من تاريخ ٢١/٠١/٢٠٢٣م لمدة ٣ سنوات تنتهي في تاريخ ٢٠/٠١/٢٠٢٦م.

**** بتاريخ ٢٥/١٢/١٤٤٤هـ الموافق ١٣/٠٧/٢٠٢٣م تم قبول استقالة المهندس/ ابراهيم بن يوسف المبارك (عضو غير تنفيذي) من عضوية مجلس الإدارة وكذلك استقالته من عضوية لجنة المراجعة، علماً بأنه قد تم استلام الاستقالة بتاريخ ٢٥/١٢/١٤٤٤هـ الموافق ١٣/٠٧/٢٠٢٣م وتعتبر سارية من تاريخ استلامها، وتأتي الاستقالة نظراً لظروفه الشخصية. وبتاريخ ٢٤-٠٧-٢٠٢٣م وافق المجلس على تعيين الأستاذ/ عمار زاهد محمد عضواً في مجلس الإدارة (عضو مستقل) في المركز الشاغر بالمجلس واستكمال الدورة الحالية للمجلس والتي تنتهي بتاريخ ٢٠-٠١-٢٠٢٦م.

***** بتاريخ ١٦/٠٣/١٤٤٥هـ (الموافق ٠١/١٠/٢٠٢٣م) قرر مجلس إدارة الشركة الموافقة على قبول استقالة الأستاذ جميل عبدالله الملحم من عضوية مجلس الإدارة اعتباراً من ٢٨/٠٩/٢٠٢٣م.

***** بتاريخ ١٢/٠٣/١٤٤٥هـ (الموافق ٢٧/٠٩/٢٠٢٣م) قرر مجلس إدارة الشركة إعفاء أمين سر المجلس السيد/أحمد علي الزيات من أمانة سر المجلس وتعيين الأستاذ/محمد فائق مصطفى كأمين سر جديد للمجلس ابتداء من تاريخ ٢٧/٠٩/٢٠٢٣م وللفترة المتبقية في الدورة الحالية للمجلس.

- الشركة ملتزمة بالحد الأدنى لعدد اجتماعات المجلس وقد تبين أن عدد اجتماعات المجلس قد بلغ أربعة (٤) اجتماعات خلال العام ٢٠٢٠م وأربعة (٤) اجتماعات خلال العام ٢٠٢١م وأربعة (٤) اجتماعات خلال العام ٢٠٢٢م واجتماعين (٢) حتى يوليو ٢٠٢٣م.

الجدول رقم (٤): عدد اجتماعات مجلس الإدارة

الجهة الإدارية	٢٠٢٠م	٢٠٢١م	٢٠٢٢م	٣١ يوليو ٢٠٢٣م
مجلس الإدارة	٤	٤	٤	٢

المصدر: الشركة

٣-٤ الإدارة التنفيذية

الجدول رقم (٥): الإدارة التنفيذية

الاسم	المنصب	الجنسية	تاريخ التعيين
الأستاذ / ماجد مازن نوفل	الرئيس التنفيذي	أردني	٢٠٢٣/٠١/٠٩ م
الأستاذ/ جيروين هندريكوس فان دير مير	الرئيس التنفيذي للعمليات	هولندي	٢٠٢٣/٠٣/٠١ م
الأستاذ/ محمد حلمي منصور	الرئيس المالي المكلف	أردني	٢٠١٨/١٢/١٦ م
الأستاذ/ فراس قزحيا مسعود	مدير عام المبيعات والتسويق	لبناني	٢٠٢٣/٠١/٠٥ م
الأستاذ/ خالد عبدالمجيد الديبكل	رئيس الموارد البشرية	سعودي	٢٠٢١/٠٨/٠١ م
الأستاذ/ محمد فائق مصطفى	مدير المراجعة الداخلية / المدير المكلف لعلاقات المستثمرين والحوكمة والاستدامة - مستشار الحوكمة	أردني	٢٠١٣/٠٤/٠١ م

المصدر: الشركة

٤-٤ لجان مجلس الإدارة

لدى المجلس ثلاثة (٣) لجان منبثقة عنه وهي: (١) اللجنة التنفيذية، (٢) لجنة المراجعة، (٣) لجنة المكافآت والترشيحات. وتقوم هذه اللجان بمساندة ومساعدة مجلس الإدارة في متابعة نشاطات الشركة وإدارة مهامه بفعالية أكبر والقيام بتزويد إدارة الشركة بالإرشاد والتوجيه اللازم، وهي على النحو التالي:

١-٤-٤ اللجنة التنفيذية

تم تشكيل اللجنة التنفيذية وتعيين أعضائها من قبل مجلس الإدارة في اجتماعه المنعقد بتاريخ ١٤٤٤/٠٦/١١ هـ (الموافق ٢٠٢٣/٠١/٠٤ م) وتحديد مهامها وضوابط عملها ومكافآت أعضائها للدورة الجديدة ابتداءً من تاريخ ١٤٤٤/٠٦/٢٨ هـ (الموافق ٢٠٢٣/٠١/٢١ م) وتنتهي بنهاية دورة المجلس الحالي بتاريخ ١٤٤٧/٠٨/٠١ هـ (الموافق ٢٠٢٦/٠١/٢٠ م).

ويوضح الجدول التالي أعضاء اللجنة التنفيذية:

الجدول رقم (٦): أعضاء اللجنة التنفيذية

الاسم	المنصب
جورج الخوري إبراهيم	رئيس اللجنة
ماجد مازن نوفل*	عضو
زهير الودغيري لفشوش	عضو
محمد فائق مصطفى**	أمين سر اللجنة

المصدر: الشركة

* بتاريخ ١٤٤٤/٠٩/٠١ هـ (الموافق ٢٠٢٣/٠٢/٢٣ م) وافق مجلس إدارة الشركة على استقالة عضو اللجنة التنفيذية السيد/ جميل بن عبدالله الملحم كعضو في اللجنة التنفيذية اعتباراً من ٢٠٢٣/٠٥/١٨ م وبتاريخ ١٤٤٤/٠٩/٢٣ هـ (الموافق ٢٠٢٣/٠٤/١١ م) وافق مجلس الإدارة على تعيين السيد/ ماجد مازن نوفل عضواً في اللجنة التنفيذية اعتباراً من هذا التاريخ.

** بتاريخ ١٤٤٥/٠٢/١١ هـ (الموافق ٢٠٢٣/٠٩/٢٦ م) تم تعيين الأستاذ/ محمد فائق مصطفى كأمين سر اللجنة وذلك للفترة المتبقية من الدورة الحالية للمجلس (الدورة الخامسة).

عدد اجتماعات اللجنة آخر ثلاث سنوات

الجدول رقم (٧): عدد اجتماعات اللجنة التنفيذية

الجهة الإدارية	٢٠٢٠ م	٢٠٢١ م	٢٠٢٢ م	٣١ يوليو ٢٠٢٣ م
اللجنة التنفيذية	١٠	١٠	٨	٦

المصدر: الشركة

اختصاصات ومسؤوليات اللجنة التنفيذية:

١. تمارس اللجنة جميع السلطات وتحمل واجبات مجلس الإدارة في الفترة ما بين اجتماعات المجلس، وتباشر اللجنة التنفيذية كل السلطات التي يقرها المجلس وتعاون اللجنة التنفيذية الرئيس التنفيذي والعضو المنتدب.
٢. تقوم اللجنة بمناقشة واتخاذ القرارات المتعلقة بالموضوعات التي تحتاج إلى اتخاذ قرارات عاجلة في الأحداث الطارئة. واتخاذ القرارات المتعلقة بالأعمال اليومية للشركة.
٣. تتضمن مسؤوليات اللجنة اتخاذ القرارات الروتينية التي تتطلبها أعمال الشركة العادية، حسب الصلاحيات التي يفوضها مجلس الإدارة.
٤. فيما يتعلق بإستراتيجية الشركة وأهدافها، تقوم اللجنة بالتالي:
 - مراجعة إجراءات وعمليات التخطيط الإستراتيجي للشركة.
 - التأكد من أن الخطط الإستراتيجية للشركة قد تم ترجمتها إلى تصرفات وأعمال فعلية تهدف إلى تحقيق أهداف الشركة.
 - مراجعة الميزانية التقديرية التشغيلية والرأسمالية للشركة قبل رفعها لمجلس الإدارة والتي تمثل جزء من خطط الشركة ورفع التوصيات للمجلس بشأنها.
 - مراجعة توصيات المجلس فيما يتعلق بتوزيع موارد الشركة التي تهدف إلى تحقيق التوافق بين الخطط الإستراتيجية للشركة وأهدافها التشغيلية طويلة الأجل.
 - المراجعة الدورية للخطط الإستراتيجية للشركة وشركائها التابعة والأهداف التشغيلية للتأكد من توافقها مع رسالة الشركة وأهدافها.
٥. فيما يتعلق بأولويات الشركة التشغيلية، سوف تقوم اللجنة بمراجعة وإعداد التوصيات لمجلس الإدارة بالنسبة للقرارات الإستراتيجية المتعلقة بالأولويات التشغيلية، متضمنا التوسع إلى أسواق ودول جديدة أو الخروج من أسواق ودول حالية.
٦. فيما يتعلق بأعمال التخطيط المالي للشركة وسياسة توزيعات الأرباح، تقوم اللجنة بالتالي:
 - إعداد ومراجعة التوصيات لمجلس الإدارة المتعلقة بالأهداف والإستراتيجيات المالية السنوية وطويلة الأجل، وأيضا مؤشرات الأداء المرتبطة بها.
 - مراجعة الأمور المالية الهامة للشركة والشركات التابعة لها، مثل الأمور المتعلقة برأس مال الشركة، والتصنيف الائتماني للشركة، والتدفقات النقدية، وأنشطة الاقتراض والودائع الاستثمارية.
 - إعداد ومراجعة التوصيات المقدمة لمجلس الإدارة والمتعلقة بسياسة توزيعات الأرباح للشركة وبكيفية تنفيذها.
 - المراجعة الدورية للنفقات الرأسمالية الفعلية ومراجعتها مع الموازنات المعتمدة مسبقا.
٧. فيما يتعلق بتقييم إنتاجية الشركة في المدى الطويل وفعالية عملياتها التشغيلية، تقوم اللجنة بمراجعة وإعداد التوصيات لمجلس الإدارة بالنسبة للقرارات الإستراتيجية المتعلقة بالفرص التي أمام الشركة التي تهدف إلى تحسين جودة المنتجات والخدمات التي تقدمها الشركة وترشيد التكاليف المتعلقة بها.
٨. فيما يتعلق بأعمال الاستثمار تقوم اللجنة بالآتي:
 - معاونة مجلس الإدارة في تصريف مهامه المتعلقة بمراجعة السياسات والمعايير الاستثمارية
 - دراسة الفرص الاستثمارية وتوافقها مع استراتيجية الشركة
 - البحث عن الفرص الاستثمارية ذات العائد الأعلى منها على سبيل المثال لا الحصر (التعاقد لإدارة محافظ الأسهم المحلية، شراء وحدات في صناديق الأسهم المحلية، شراء وحدات في صناديق عقارية، الدخول في اكتتابات في شركات جديدة وطروحات أولية، شراء وبيع عقارات ...)
 - متابعة وتقويم الاستثمارات القائمة والمقبلة عليها الشركة والاشراف على الأعمال الاستشارية ذات العلاقة بأعمال اللجنة.
٩. تقوم اللجنة باعتماد التعديلات ببنود الميزانية والاعتماد النهائي لبنود النفقات الرأسمالية حسب صلاحيات اللجنة المنصوص عليها في جدول الصلاحيات المالية والإدارية.
١٠. الموافقة على سياسات وإجراءات العمل للشركة والتوصية برفعها لمجلس الإدارة.
١١. مراقبة أداء الإدارة التنفيذية والإدارة العليا وتقديم التوصية بهذا الشأن.
١٢. تقوم اللجنة بتقديم تقرير دوري عن أعمالها في كل اجتماع لمجلس الإدارة. وإعلام مجلس الإدارة في حالة وجود أو نشوء أي حالة من حالات تعارض مصالح نتيجة للقرارات التي تقوم اللجنة باتخاذها

٢-٤-٤ لجنة المراجعة

تم تشكيل لجنة المراجعة وتعيين أعضائها من قبل مجلس الإدارة في اجتماعه المنعقد بتاريخ ١٤٤٤/٠٨/٢١ هـ (الموافق ٢٠٢٣/٠٣/١٣ م) وتحديد مهامها وضوابط عملها ومكافآت أعضائها ابتداءً من تاريخ موافقة الجمعية العامة العادية المنعقدة بتاريخ ١٤٤٤/٠٩/٢٠ هـ (الموافق ٢٠٢٣/٠٤/١١ م) وتنتهي بنهاية دورة المجلس الحالي بتاريخ ١٤٤٧/٠٨/٠١ هـ (الموافق ٢٠٢٦/٠١/٢٠ م).

ويوضح الجدول التالي أعضاء لجنة المراجعة:

الجدول رقم (٨): أعضاء لجنة المراجعة

الاسم	المنصب
صالح بن حسن العفالق	رئيس اللجنة
شاغر*	عضو
د. سليمان بن عبدالله السكران	عضو
وليد بن محمد العثيمين	عضو
محمد فائق مصطفي	أمين سر اللجنة

المصدر: الشركة

* بتاريخ ١٤٤٤/١٢/٢٥ هـ (الموافق ٢٠٢٣/٠٧/١٢ م) تقدم السيد/ إبراهيم بن يوسف المبارك باستقالته من لجنة المراجعة وفي التاريخ نفسه قرر مجلس إدارة الشركة الموافقة على الاستقالة.

عدد اجتماعات اللجنة آخر ثلاث سنوات

الجدول رقم (٩): عدد اجتماعات للجنة المراجعة

الجهة الإدارية	٢٠٢٠ م	٢٠٢١ م	٢٠٢٢ م	٣١ يوليو ٢٠٢٣ م
لجنة المراجعة	٤	٥	٤	٣

المصدر: الشركة

اختصاصات ومسؤوليات لجنة المراجعة:

تختص لجنة المراجعة بمراقبة أعمال الشركة والتحقق من سلامة ونزاهة التقارير والقوائم المالية وأنظمة الرقابة الداخلية فيها، وتشمل مهام اللجنة بصفة خاصة ما يلي:

١- التقارير المالية:

- دراسة القوائم المالية الأولية والسنوية للشركة قبل عرضها على مجلس الإدارة وإبداء رأيها والتوصية في شأنها لضمان نزاهتها وعدالتها وشفافيتها.
- إبداء الرأي الفني بناءً على طلب مجلس الإدارة فيما إذا كان تقرير مجلس الإدارة والقوائم المالية للشركة عادلة ومتوازنة ومفهومة وتتضمن المعلومات التي تتيح للمساهمين والمستثمرين تقييم المركز المالي للشركة وأدائها ونموذج عملها واستراتيجيتها.
- دراسة أي مسائل مهمة أو غير مألوفة تتضمنها التقارير المالية.
- البحث بدقة في أي مسائل يثيرها المدير المالي للشركة أو من يتولى مهامه أو مسؤول الالتزام في الشركة أو مراجع الحسابات.
- التحقق من التقديرات المحاسبية في المسائل الجوهرية الواردة في التقارير المالية.
- دراسة السياسات المحاسبية المتبعة في الشركة وإبداء الرأي والتوصية لمجلس الإدارة في شأنها.

٢- المراجعة الداخلية:

- دراسة ومراجعة نظم الرقابة الداخلية والمالية وإدارة المخاطر في الشركة.
- دراسة تقارير المراجعة الداخلية ومتابعة تنفيذ الإجراءات التصحيحية للملاحظات الواردة فيها.
- الرقابة والإشراف على أداء وأنشطة المراجع الداخلي وإدارة المراجعة الداخلية في الشركة - إن وجدت
- للتحقق من توافر الموارد اللازمة وفعاليتها في أداء الأعمال والمهام المنوطة بها، وإذا لم يكن للشركة مراجع داخلي فعلى اللجنة تقديم توصيتها إلى المجلس بشأن مدى الحاجة إلى تعيينه.
- التوصية لمجلس الإدارة بتعيين مدير وحدة أو إدارة المراجعة الداخلية أو المراجع الداخلي واقتراح مكافآته.

٣- مراجع الحسابات:

- التوصية لمجلس الإدارة بترشيح مراجعي الحسابات وعزلهم وتحديد أتعابهم وتقييم أدائهم، بعد التحقق من استقلالهم ومراجعة نطاق عملهم وشروط التعاقد معهم.
- التحقق من استقلال مراجع الحسابات وموضوعيته وعدالته، ومدى فعالية أعمال المراجعة، مع الأخذ في الاعتبار القواعد والمعايير ذات الصلة.
- مراجعة خطة مراجع حسابات الشركة وأعماله، والتحقق من عدم تقديمه أعمالاً فنية أو إدارية تخرج عن نطاق أعمال المراجعة، وإبداء مرئياتها حيال ذلك.
- الإجابة عن استفسارات مراجع حسابات الشركة.
- دراسة تقرير مراجع الحسابات وملاحظاته على القوائم المالية ومتابعة ما اتخذ بشأنها.

٤- ضمان الالتزام:

- مراجعة نتائج تقارير الجهات الرقابية والتحقق من اتخاذ الشركة الإجراءات اللازمة بشأنها.
- التحقق من التزام الشركة بالأنظمة واللوائح والسياسات والتعليمات ذات العلاقة.
- مراجعة العقود والتعاملات المقترح أن تجريها الشركة مع الأطراف ذوي العلاقة، وتقديم مرئياتها حيال ذلك إلى مجلس الإدارة.
- رفع ما تراه من مسائل ترى ضرورة اتخاذ إجراء بشأنها إلى مجلس الإدارة، وإبداء توصياتها بالإجراءات التي يتعين اتخاذها

٣-٤-٤ لجنة المكافآت والترشيحات

تم تشكيل لجنة المكافآت والترشيحات وتعيين أعضائها من قبل مجلس الإدارة في اجتماعه المنعقد بتاريخ ١١/٠٦/١٤٤٤هـ (الموافق ٠٤/٠١/٢٠٢٣م) وتحديد مهامها وضوابط عملها ومكافآت أعضائها للدورة الجديدة ابتداءً من تاريخ ٢٨/٠٦/١٤٤٤هـ (الموافق ٢١/٠١/٢٠٢٣م) وتنتهي بنهاية دورة المجلس الحالي بتاريخ ٠١/٠٨/١٤٤٧هـ (الموافق ٢٠/٠١/٢٠٢٦م).

ويوضح الجدول التالي أعضاء لجنة المكافآت والترشيحات:

الجدول رقم (١٠): أعضاء لجنة المكافآت والترشيحات

الاسم	المنصب
خالد بن ناصر المعمر	رئيس اللجنة
صالح بن حسن العفالق	عضو
حسان بن عصام قباني	عضو
محمد فائق مصطفى*	أمين سر اللجنة

المصدر: الشركة

* بتاريخ ١١/٠٣/١٤٤٥هـ (الموافق ٢٦/٠٩/٢٠٢٣م) تم تعيين الأستاذ/ محمد فائق مصطفى كأمين سر اللجنة وذلك للفترة المتبقية من الدورة الحالية للمجلس (الدورة الخامسة).

عدد اجتماعات اللجنة آخر ثلاث سنوات

الجدول رقم (١١): عدد اجتماعات لجنة المكافآت والترشيحات

الجهة الإدارية	٢٠٢٠م	٢٠٢١م	٢٠٢٢م	٣١ يوليو ٢٠٢٣م
لجنة المكافآت والترشيحات	٤	٤	٥	٢

المصدر: الشركة

اختصاصات ومسؤوليات لجنة المكافآت والترشيحات:

1- الاختصاصات المتعلقة بالمكافآت

- إعداد سياسة واضحة لمكافآت أعضاء مجلس الإدارة واللجان المنبثقة عن المجلس والإدارة التنفيذية، ورفعها إلى مجلس الإدارة للنظر فيها تمهيداً لاعتمادها من الجمعية العامة، على أن يراعى في تلك السياسة اتباع معايير ترتبط بالأداء، والإفصاح عنها، والتحقق من تنفيذها. على أن يتم إعداد سياسة المكافآت دون الإخلال بأحكام نظام الشركات ونظام السوق المالية ولوائحهما التنفيذية، بحيث تتضمن ما يلي:
- انسجامها مع استراتيجية الشركة وأهدافها.
- أن تقدم المكافآت بغرض حث أعضاء مجلس الإدارة والإدارة التنفيذية على إنجاح الشركة وتمييزها على المدى الطويل، كأن تربط الجزء المتغير من المكافآت بالأداء على المدى الطويل.
- أن تحدد المكافآت بناءً على مستوى الوظيفة، والمهام والمسؤوليات المنوطة بشاغلها، والمؤهلات العلمية، والخبرات العملية، والمهارات، ومستوى الأداء.
- انسجامها مع حجم وطبيعة ودرجة المخاطر لدى الشركة.
- الأخذ في الاعتبار ممارسات الشركات الأخرى في تحديد المكافآت، مع تفادي ما قد ينشأ عن ذلك من ارتفاع غير مبرر للمكافآت والتعويضات.
- أن تستهدف استقطاب الكفاءات المهنية والمحافظة عليها وتحفيزها، مع عدم المبالغة فيها.
- أن تأخذ في الاعتبار المكافآت المبينة في عقود كبار التنفيذيين عند التعيينات الجديدة.
- حالات إيقاف صرف المكافأة أو استردادها إذا تبين أنها تقرر بناءً على معلومات غير دقيقة قدمها عضو في مجلس الإدارة أو الإدارة التنفيذية وذلك لمنع استغلال الوضع الوظيفي للحصول على مكافآت غير مستحقة.
- تنظيم منح أسهم في الشركة لأعضاء مجلس الإدارة والإدارة التنفيذية سواء أكانت إصداراً جديداً أم أسهماً اشترتها الشركة.
- توضيح العلاقة بين المكافآت الممنوحة وسياسة المكافآت المعمول بها، وبيان أي انحراف جوهري عن هذه السياسة.
- المراجعة الدورية لسياسة المكافآت، وتقييم مدى فعاليتها في تحقيق الأهداف المتوخاة منها.
- التوصية لمجلس الإدارة بمكافآت أعضاء مجلس الإدارة واللجان المنبثقة عنه وكبار التنفيذيين بالشركة وفقاً للسياسة المعتمدة.

2- الاختصاصات المتعلقة بالترشيحات

- اقتراح سياسات ومعايير واضحة للعضوية في مجلس الإدارة والإدارة التنفيذية.
- التوصية لمجلس الإدارة بترشيح أعضاء فيه وإعادة ترشيحهم وفقاً للسياسات والمعايير المعتمدة، مع مراعاة عدم ترشيح أي شخص سبقت إدانته بجريمة مخلة بالأمانة.
- إعداد وصف للقدرة والمؤهلات المطلوبة لعضوية مجلس الإدارة وشغل وظائف الإدارة التنفيذية.
- تحديد الوقت الذي يتعين على العضو تخصيصه لأعمال مجلس الإدارة.
- المراجعة السنوية للاحتياجات اللازمة من المهارات أو الخبرات المناسبة لعضوية مجلس الإدارة ووظائف الإدارة التنفيذية.
- مراجعة هيكل مجلس الإدارة والإدارة التنفيذية وتقديم التوصيات في شأن التغييرات التي يمكن إجراؤها.
- صلاحية التعديل في موعد بدء دورة مجلس الإدارة بما يحقق مسئولية أعضاء المجلس عن السنة المالية الكاملة وعدم تداخل المسئولية بين مجلسين، على ألا يزيد تمديد مدة الدورة عن شهرين أو ينقص مدة الدورة عن شهرين.
- تحديد التوافق لمدة الدورة مع قرار الموافقة على تعيين لجنة المراجعة لتكون صلاحيتها سارية وقائمة وخاصة فيما يتعلق بالموافقة على القوائم المالية السنوية.
- مراجعة الإعلانات الخاصة بترشيح العضوية لمجلس الإدارة وتحديد المواعيد المقترحة لنشر الإعلان على موقع السوق المالية تداول والفترة المقترحة لاستلام طلبات الترشيح على ألا تقل عن (٣٠) يوماً وتحديد موعد الجمعية العامة التي سيتم التصويت فيها على أعضاء المجلس سواء كانت سابقة لتاريخ بدء الدورة أو لاحقة بما لا يتجاوز (٦٠) يوماً.
- رفع جميع قرارات المجلس السابق - في حال اتخاذ أي قرار في فترة تمديد لاحقة لتاريخ بدء دورة المجلس - وعرضها على المجلس اللاحق لإقرارها.
- التحقق بشكل سنوي من استقلال الأعضاء المستقلين، وعدم وجود أي تعارض مصالح إذا كان العضو يشغل عضوية مجلس إدارة شركة أخرى.

- وضع وصف وظيفي للأعضاء التنفيذيين والأعضاء غير التنفيذيين والأعضاء المستقلين وكبار التنفيذيين.
- وضع الإجراءات الخاصة في حال شغور مركز أحد أعضاء مجلس الإدارة أو كبار التنفيذيين.
- تحديد جوانب الضعف والقوة في مجلس الإدارة، واقتراح الحلول لمعالجتها بما يتفق مع مصلحة الشركة.

0-4 تعويضات ومكافآت أعضاء مجلس الإدارة وكبار التنفيذيين

تقع مسؤولية اقتراح التعويضات والمكافآت التي يتقاضاها أعضاء مجلس الإدارة وكبار التنفيذيين ضمن إطار عمل لجنة المكافآت والترشيحات. ويوضح الجدول التالي قيمة الرواتب والمكافآت والبدلات التي تقاضاها أعضاء مجلس الإدارة واللجان ذات الصلة والمدراء التنفيذيين خلال الثلاثة أعوام الماضية:

الجدول رقم (١٢): تعويضات ومكافآت أعضاء مجلس الإدارة واللجان ذات الصلة والمدراء التنفيذيين

٢٠٢٢ م	٢٠٢١ م	٢٠٢٠ م	بآلاف الريالات السعودية
١,٧٧٦	١,٨٠٥	١,٤٦٨	أعضاء مجلس الإدارة واللجان ذات الصلة
١٤,٣٦٩	١٧,٦٩٩	١٨,٢٠٩	المدراء التنفيذيين

المصدر: الشركة

0- مناقشة الإدارة وتحليل الوضع المالي والنتائج من العمليات

1-0 مقدمة

تستند مناقشة الإدارة التالية وتحليلها للنتائج المالية لشركة تكوين المتطورة للصناعات والشركات التابعة لها (يشار إليها معاً باسم «تكوين» أو «الشركة الأم» على البيانات المالية الموحدة المدققة للسنوات المنتهية في ٣١ ديسمبر ٢٠٢٠م («السنة المالية ٢٠»))، ٣١ ديسمبر ٢٠٢١م («السنة المالية ٢١»))، ٣١ ديسمبر ٢٠٢٢م («السنة المالية ٢٢»)) والبيانات المالية الموحدة المراجعة للفترة المالية المنتهية في ٣١ مارس ٢٠٢٢م («الربع الأول من العام ٢٠٢٢م»)) و ٣١ مارس ٢٠٢٣م («الربع الأول من العام ٢٠٢٣م»)) (الفترة التاريخية))، (يشار إليها مجتمعة «القوائم المالية»). يجب قراءة هذا التقرير بالاقتران مع البيانات المالية.

المعلومات المالية الواردة في هذا التقرير مستمدة من القوائم المالية السنوية للمصدر والتي تم تدقيقها وفقاً للمعايير الدولية للتدقيق، كما أقرتها الهيئة السعودية للمراجعين والمحاسبين («SOCPA») في المملكة العربية السعودية («المملكة العربية السعودية») للسنوات المنتهية في ٣١ ديسمبر ٢٠٢٠م و ٣١ ديسمبر ٢٠٢١م و ٣١ ديسمبر ٢٠٢٢م وتمت مراجعتها وفقاً للمعيار الدولي حول عمليات المراجعة ٢٤١٠ - مراجعة الهيئة المالية المستقلة للأشهر في المملكة العربية السعودية. الفترة المنتهية في ٣١ مارس ٢٠٢٢م و ٣١ مارس ٢٠٢٣م. تم إجراء تدقيق ومراجعة البيانات المالية من قبل مدققي الحسابات المستقلين للشركة - إبراهيم أحمد البسام وشركاه للسنة المنتهية في ٣١ ديسمبر ٢٠٢٠م، ومن قبل شركة الخراشي وشركاه للسنوات المنتهية في ٣١ ديسمبر ٢٠٢١م و ٣١ ديسمبر ٢٠٢٢م وفترة الثلاثة أشهر المنتهية في ٣١ مارس ٢٠٢٢م و ٣١ مارس ٢٠٢٣م.

طبقت الشركة المعايير الدولية للتقارير المالية (IFRS) المعتمدة في المملكة العربية السعودية والمعايير والتصريحات الأخرى الصادرة عن الهيئة السعودية للمحاسبين القانونيين لإعداد البيانات المالية للسنوات المنتهية في ٣١ ديسمبر ٢٠٢٠م و ٣١ ديسمبر ٢٠٢١م و ٣١ ديسمبر ٢٠٢٢م.

طبقت الشركة المعيار المحاسبي الدولي رقم ٢٤ للتقارير المالية المرحلية المعتمد من قبل الهيئة السعودية للمحاسبين القانونيين في المملكة العربية السعودية لإعداد المعلومات المالية المرحلية الموجزة الموحدة لفترة الثلاثة أشهر المنتهية في ٣١ مارس ٢٠٢٢م و ٣١ مارس ٢٠٢٣م.

لا يمتلك مدققي الحسابات إبراهيم أحمد البسام وشركاه وشركة الخراشي وشركاه، كجزء من الفريق العامل للشركة والشركات التابعة لها، ولا أي من الشركات التابعة لها أو أي من أقارب موظفيها أي أسهم أو أسهم من أي نوع في الشركة و/ أو الشركات التابعة لها والتي من شأنها الإضرار باستقلاليتهم.

تعتبر البيانات المالية جزءاً لا يتجزأ من هذا القسم، ويجب قراءتها جنباً إلى جنب مع الملاحظات التكميلية في البيانات المالية للشركة. ترد البيانات المالية للشركة في قسم «البيانات المالية الموحدة وتقارير المراجعين» من نشرة الإصدار هذه.

يبلغ رأس مال الشركة (٩٥٠,٠٠٠,٠٠٠) ريال سعودي للعام المالي ٢٠٢٠م، (٩٥٠,٠٠٠,٠٠٠) ريال سعودي للعام المالي ٢٠٢١م، وكذلك الربع الأول للفترة المنتهية في ٣١ مارس ٢٠٢٢م، (٩٥٠,٠٠٠,٠٠٠) مليون ريال سعودي للعام المالي ٢٠٢٢م، و(٩٥٠,٠٠٠,٠٠٠) ريال سعودي كما في ٣١ مارس ٢٠٢٣م، وبتاريخ ٨ محرم ١٤٤٥هـ الموافق ٢٦ يوليو ٢٠٢٣م وافقت الجمعية العامة غير العادية على تخفيض رأس المال ليصبح (٤٦٤,٦٤٦,٠٦٠) ريال سعودي.

تم تقريب الأرقام الواردة في هذا التقرير إلى أقرب ريال سعودي بالملايين، ما لم يذكر خلاف ذلك على وجه التحديد. على أي حال، إذا تم جمعها، فقد تختلف الأرقام عن تلك الواردة في الجداول. تستند النسب المئوية والهوامش السنوية إلى الأرقام بالمليون ريال سعودي.

قد يتضمن هذا القسم بيانات تطلعيه تتعلق بالقدرات المستقبلية للشركة بناءً على خطط الإدارة وتوقعات نموها ونتائج عملياتها ووضعها المالي الذي قد يتضمن مخاطر وشكوكاً محتملة.

قد تختلف النتائج الفعلية للشركة مادياً عن تلك المتوقعة نتيجة للعديد من العوامل والمخاطر والأحداث المستقبلية، بما في ذلك تلك التي تمت مناقشتها في هذا القسم من نشرة الإصدار أو في أي مكان آخر، لا سيما القسم (٢) «عوامل المخاطر».

٢-٥ إقرار مجلس الإدارة للمعلومات المالية

- تم الإفصاح عن جميع الحقائق الجوهرية المتعلقة بالشركة والشركات التابعة لها وأدائها المالي في نشرة الإصدار هذه. علاوة على ذلك، لا توجد معلومات ووثائق وحقائق أخرى، قد يؤدي عدم تضمينها إلى تضليل.
- تم إعداد المعلومات المالية الواردة في هذا القسم على أساس موحد للفترة التاريخية للشركة الأم وشركاتها التابعة للسنوات المالية المنتهية في ٣١ ديسمبر ٢٠٢٠م و٣١ ديسمبر ٢٠٢١م و٣١ ديسمبر ٢٠٢٢م وفترة الثلاثة أشهر المنتهية في ٣١ مارس ٢٠٢٢م و٣١ مارس ٢٠٢٣م.
- تم استخراج المعلومات المالية الواردة في هذا القسم دون تعديلات جوهرية من القوائم المالية الموحدة المراجعة للسنوات المالية المنتهية في ٣١ ديسمبر ٢٠٢٠م و٣١ ديسمبر ٢٠٢١م و٣١ ديسمبر ٢٠٢٢م والبيانات المالية المفحوصة للفترة المالية المنتهية في ٣١ مارس ٢٠٢٣م للشركة الأم وشركاتها التابعة.
- تكبدت الشركة خسائر خلال السنوات المالية المنتهية في ٣١ ديسمبر ٢٠٢٠م و٣١ ديسمبر ٢٠٢٢م وفترة الثلاثة أشهر المنتهية في ٣١ مارس ٢٠٢٢م و٣١ مارس ٢٠٢٣م. وباستثناء ما تم الإفصاح عنه في هذه النشرة من القسم (٢) «عوامل المخاطر» الفقرة الفرعية (٢-١-١٢) «المخاطر المتعلقة بالخسائر المتراكمة» يقر أعضاء مجلس الإدارة بأنه لم يطرأ أي تغيير سلبي جوهري في الوضع المالي والتجاري للشركة وشركاتها التابعة خلال السنوات الثلاث السابقة مباشرة لتاريخ تقديم طلب التسجيل وطرح الأوراق المالية الخاضعة لهذه النشرة. إضافة إلى نهاية الفترة التي يشملها تقرير المحاسب القانوني حتى اعتماد نشرة الإصدار.
- لا توجد في الشركة أو شركاتها التابعة الجوهرية رأس مال مشمولاً بحق خيار اعتباراً من تاريخ نشرة الإصدار هذه.
- لا تحتفظ الشركة والشركات التابعة لها بأي أوراق مالية تعاقدية أو أصول أخرى قد تكون قيمتها عرضة للتقلبات أو يصعب التأكد من قيمتها مما يؤثر بشكل كبير على تقييم الموقف المالي للشركة وشركاتها التابعة.
- يقر أعضاء مجلس الإدارة بأنه باستثناء المعلومات التي تم الإفصاح عنها في هذا القسم من الفقرة الفرعية (٥-٧-١٢) «الضمانات» لا تمتلك الشركة والشركات التابعة لها أي رهون عقارية أو حقوق أو رسوم / تنازل على ممتلكاتهم اعتباراً من تاريخ نشرة الإصدار هذه.
- لم تمنح الشركة والشركات التابعة لها أي عمولات أو خصومات أو أتعاب وساطة أو أي عوض غير نقدي منحه المصدر أو أي شركة من شركاتها التابعة خلال السنوات الثلاث السابقة مباشرة لتاريخ تقديم طلب التسجيل وطرح الأوراق المالية الخاضعة لهذه النشرة فيما يتعلق بإصدار أو طرح أي أوراق مالية لأي من أعضاء مجلس الإدارة أو أعضاء مجلس الإدارة المقترحين أو كبار التنفيذيين أو القائمين بعرض أو طرح الأوراق المالية أو الخبراء.
- يقر مجلس الإدارة بأنه باستثناء ما تم الإفصاح عنه في قسم رقم (٢) «عوامل المخاطر» من هذه النشرة، ليس لدى الشركة أو شركاتها التابعة معلومات حول أي سياسات حكومية أو اقتصادية أو مالية أو نقدية أو سياسية أو أي عوامل أخرى أثرت أو يمكن أن تؤثر بشكل جوهري (مباشر أو غير مباشر) على عمليات الشركة أو عمليات الشركات التابعة لها.
- باستثناء المعلومات التي تم الإفصاح عنها في هذا القسم من الفقرة الفرعية (٥-٧-١١) «قروض متوسطة وطويلة الأجل» والفقرة الفرعية (٥-٧-١٢) «قروض قصيرة الأجل» والفقرة الفرعية (٥-٧-١٣) «الضمانات»، لا يوجد لدى الشركة أو شركاتها التابعة أي قروض أو ديون أخرى، بما في ذلك السحب على المكشوف من الحساب المصرفي، بالإضافة إلى ذلك، لا توجد التزامات ضمان (بما في ذلك الضمان الشخصي، غير المشمول بضمان شخصي، أو المضمون برهن عقاري أو غير المضمون برهن عقاري)، أو التزامات تحت القبول أو ائتمان القبول أو التزامات شراء الإيجار.
- باستثناء المعلومات التي تم الكشف عنها في هذا القسم من الفقرة الفرعية (٥-٧-١٣) «الضمانات» وما تم الإفصاح عنه في الفقرة الفرعية (٩-٨-٢) «الأصول المنقولة» من القسم رقم (٩) «المعلومات القانونية» يقر مجلس الإدارة بأنه لا توجد أي رهونات أو حقوق أو أعباء على ممتلكات الشركة وشركاتها التابعة.
- يقر مجلس الإدارة بأنه ليس لدى الشركة وشركاتها التابعة علم بأي عوامل موسمية أو دورات اقتصادية متعلقة بالنشاط قد يكون لها تأثير على الأعمال والمركز المالي للشركة.
- يقر مجلس الإدارة بأنه باستثناء ما تم الإفصاح عنه في القسم رقم (٦) «استخدام متحصلات الطرح والمشاريع المستقبلية» من هذه النشرة أنه لا يوجد لدى الشركة أو شركاتها التابعة أي أصول ثابتة مهمة مزعم على شرائها أو استئجارها. يقر مجلس الإدارة بعدم وجود لدى الشركة أدوات دين صادرة أو قائمة أو موافق عليها ولم يتم إصدارها، أو قروض لأجل مشمولة بضمان شخصي أو مضمونة برهن، أو غير مضمونة برهن باستثناء ما تم الإفصاح عنه في هذا القسم من الفقرة الفرعية (٥-٧-١٢) «الضمانات».
- يقر مجلس إدارة الشركة بأنه ليس لدى الشركة أو أي من شركاتها التابعة أي التزامات محتملة أو ضمانات باستثناء ما ورد في هذا القسم الفقرة الفرعية (٥-٧-١٣) «الضمانات».

- يقر مجلس إدارة الشركة بأنه لم يكن هناك تحفظ في تقرير المحاسب القانوني على القوائم المالية للمصدر أو شركاته التابعة عن أي من السنوات المالية الثلاث السابقة مباشرة لتاريخ تقديم طلب التسجيل وطرح الأوراق المالية الخاضعة لهذه النشرة.
- يقر مجلس إدارة الشركة بأنه لم يكن هناك أي تغييرات هيكلية في المصدر أو شركاته التابعة خلال السنوات المالية الثلاث السابقة مباشرة لتاريخ تقديم طلب التسجيل وطرح الأوراق المالية الخاضعة لهذه النشرة.
- يقر مجلس إدارة الشركة بأنه لم يكن هناك أي تغيير جوهري في السياسات المحاسبية للمصدر أو شركاته التابعة. كما يقر بأنه لم يتم إجراء أو الإلزام بإجراء أي تعديل جوهري للقوائم المالية المراجعة والمعلنة خلال الفترات المشار إليها أعلاه.

٣-٥ نظرة عامة على المجموعة

تعمل المجموعة في إنتاج المنتجات البلاستيكية من البولي إيثيلين تيريفثاليت، والبولي أوليفين والبوليستيرين بما في ذلك التشكيلات، والزجاجات، والغطاء / الإغلاق، والأفلام المستخدمة في تصنيع الأكياس والأغشية المطاطة للتغليف الواقي.

يتضمن هيكل المجموعة الشركات التابعة التالية المملوكة بالكامل كما في ٣١ مارس ٢٠٢٣ م.

الجدول رقم (١٣): المساهمة الفعلية في الشركات التابعة للمجموعة كما في ٣١ مارس ٢٠٢٣ م

الشركات التابعة	% مساهمة
شركة بلاستيك السعودية لأنظمة التغليف	١٠٠,٠%
شركة الشرق للصناعات البلاستيكية	١٠٠,٠%
شركة نيو مارينا للصناعات البلاستيكية	١٠٠,٠%
شركة التصنيع ألترا باك المحدودة	١٠٠,٠%

المصدر: الشركة

استحوذت المجموعة على شركة صافولا لأنظمة التغليف جنباً إلى جنب مع شركتين تابعتين لها هما شركة الشرق للصناعات البلاستيكية وشركة نيو مارينا للصناعات البلاستيكية في عام ٢٠١٥ م. وبعد الاستحواذ، تم تعديل اسم شركة صافولا لأنظمة التغليف إلى شركة بلاستيك السعودية لأنظمة التغليف. بالإضافة إلى ذلك، تم دمج الأنشطة التشغيلية لشركة التصنيع ألترا باك المحدودة في السعودية لشركة بلاستيك السعودية لأنظمة التغليف. تم تعديل السجل التجاري الخاص بشركة التصنيع ألترا باك لاستبعاد أنشطة التصنيع. حالياً، شركة التصنيع ألترا باك المحدودة هي شركة صورية لها تصريح لممارسة الأنشطة التجارية.

شركة بلاستيك السعودية لأنظمة التغليف

شركة بلاستيك السعودية لأنظمة التغليف شركة ذات مسؤولية محدودة مقرها الأحساء ومسجلة تحت رقم السجل التجاري ٢٢٥٠٠٦٣٦٦٨ وتاريخ ٠٩/٠٤/١٤٠٥ هـ (الموافق ٠١/٠١/١٩٨٥ م).

تعمل شركة بلاستيك السعودية لأنظمة التغليف بشكل أساسي في إنتاج مصغرات القوارير، زجاجات البولي إيثيلين تيريفثاليت الأغطية، الأقفال.

الجدول رقم (١٤): المساهمة الفعلية لشركة بلاستيك السعودية لأنظمة التغليف اعتباراً من ٣١ مارس ٢٠٢٣ م

مليون ريال سعودي	% مساهمة	عدد الأسهم (بالآلف)	المبلغ (مليون ريال سعودي)
شركة تكوين المتطورة للصناعات	٩٩,٠%	٣٣٩,٠	٣٣٩,٠
شركة التصنيع ألترا باك المحدودة	١,٠%	٣,٤	٣,٤
المجموع	١٠٠,٠%	٣٤٢,٤	٣٤٢,٤

القيمة الاسمية للسهم ١٠٠٠,٠ ريال سعودي

المصدر: الشركة

شركة الشرق للصناعات البلاستيكية:

شركة الشرق للصناعات البلاستيكية هي شركة ذات مسؤولية محدودة مقرها الرياض مسجلة تحت رقم السجل التجاري ١٠١٠٠٠٨٥٤٠ الصادر في ١٤ شعبان ١٣٩٥هـ (الموافق ٢٢ أغسطس ١٩٧٥م).

تعمل شركة الشرق للصناعات البلاستيكية بشكل أساسي في، الأكياس، الصناديق، البراميل، وإنتاج الأفلام/الأفلام المطاطة والبلاستيكية.

الجدول رقم (١٥): نسبة المساهمة الفعلية في شركة الشرق للصناعات البلاستيكية كما في ٣١ مارس ٢٠٢٣م

المبلغ (مليون ريال سعودي)	عدد الأسهم (بالآلاف)	% مساهمة	مليون ريال سعودي
٦١,٠٥٨,٢	١٢٢١	٪٩٩,٠	شركة تكوين المتطورة للصناعات
٦١٦,٨	١٢,٣	٪١,٠	شركة التصنيع ألترا باك المحدودة
٦١,٦٧٥	١٢٣٣,٥	٪١٠٠,٠	المجموع
			القيمة الاسمية للسهم ٥٠,٠ ريال سعودي
المصدر: الشركة			

شركة نيو مارينا للصناعات البلاستيكية:

شركة نيو مارينا للصناعات البلاستيكية هي شركة مساهمة مقرها الإسكندرية مسجلة تحت رقم السجل التجاري ١٧١ بتاريخ ٢٤/١٠/١٤١٧هـ (الموافق ٠٣/٠٣/١٩٩٧م).

تعمل شركة نيو مارينا للصناعات البلاستيكية بشكل أساسي في إنتاج أشكال مصغرات القوارير، زجاجات، الأغشية، الأغشية المنكمشة.

الجدول رقم (١٦): المساهمة الفعالة في نيو مارينا للصناعات البلاستيكية اعتباراً من ٣١ مارس ٢٠٢٣م

المبلغ (مليون جنيه مصري)	عدد الأسهم (بالآلاف)	% مساهمة	مليون جنيه مصري
٨٩,٧	٨٩,٧	٪٩٩,٦	شركة تكوين المتطورة للصناعات
٠,١	٠,١	٪٠,٠٢	شركة بلاستيك السعودية لأنظمة التغليف
٠,١	٠,١	٪٠,٠٢	شركة التصنيع ألترا باك المحدودة
٩٠,٠	٩٠,٠	٪١٠٠,٠	المجموع
			القيمة الاسمية للسهم ١٠٠٠,٠ جنيه مصري
المصدر: الشركة			

شركة التصنيع ألترا باك المحدودة:

شركة التصنيع ألترا باك المحدودة هي شركة ذات مسؤولية محدودة مقرها جدة مسجلة تحت رقم السجل التجاري ٤٠٣٠١٢٦٢٥١ الصادر بتاريخ ١٦ شوال ١٤١٩هـ (الموافق ٣ فبراير ١٩٩٩م).

كما ذكر أعلاه، شركة التصنيع ألترا باك المحدودة هي شركة صورية لها تصريح لممارسة الأنشطة التجارية. خلال الفترة التاريخية، لم تقم شركة التصنيع ألترا باك المحدودة بأي أنشطة تجارية.

الجدول رقم (١٧): المساهمة الفعالة في شركة التصنيع ألترا باك المحدودة كما في ٣١ مارس ٢٠٢٣م

المبلغ (مليون ريال سعودي)	عدد الأسهم (بالآلاف)	% مساهمة	مليون ريال سعودي
٢٤,٧	٤٩٥,٠	٪٩٩,٠	شركة تكوين المتطورة للصناعات
٠,٣	٥,٠	٪١,٠	شركة بلاستيك السعودية لأنظمة التغليف
٢٥,٠	٥٠٠,٠	٪١٠٠,٠	المجموع
			القيمة الاسمية للسهم ٥٠,٠ ريال سعودي
المصدر: الشركة			

البصمة الجغرافية للمجموعة:



فيما يلي المواقع التي تمثل التواجد الجغرافي للمجموعة:

اسم	موقع المصانع	اسم	موقع المكتب الرئيسي
شركة بلاستيك السعودية لأنظمة التغليف	جدة، الرياض، الأحساء (٢٠)	المقر الرئيسي للمجموعة	الخبر
شركة الشرق للصناعات البلاستيكية	الرياض	شركة بلاستيك السعودية لأنظمة التغليف	الأحساء - الجرن
شركة نيو مارينا للصناعات البلاستيكية	الإسكندرية	شركة الشرق للصناعات البلاستيكية	الرياض
فرع شركة تكوين	دبي	شركة نيو مارينا للصناعات البلاستيكية	الإسكندرية

٤-0 ملخص السياسات المحاسبية الهامة

أساس التوحيد

تتضمن القوائم المالية الموحدة القوائم المالية لشركة تكوين المتطورة للصناعات وشركاتها التابعة («المجموعة») كما هو مبين في الإيضاح رقم ٠٢. تتحقق السيطرة عندما يكون للشركة:

- القدرة على التحكم بالمنشأة المستثمر بها،
- نشوء حق للشركة في العوائد المتغيرة نتيجة لارتباطها بالمنشأة المستثمر بها،
- القدرة على استخدام سيطرتها بغرض التأثير على عوائد الاستثمار.

تقوم المجموعة بإعادة تقييم ما إذا كانت تسيطر على أي من المنشآت المستثمر بها أم لا، وإذا ما كانت الحقائق والظروف تشير إلى حدوث تغيرات على واحد أو أكثر من عناصر السيطرة المشار إليها أعلاه.

عندما تقل حقوق التصويت الخاصة بالشركة في أي من المنشآت المستثمر بها عن أغلبية حقوق التصويت بها، يكون للشركة السيطرة على تلك المنشأة المستثمر بها عندما تكون حقوق التصويت كافية لمنحها قدرة عملية لتوجيه الأنشطة ذات الصلة بالمنشأة المستثمر بها بشكل منفرد تأخذ الشركة بعين الاعتبار كافة الحقائق والظروف ذات الصلة عند تقييم ما إذا كان للشركة حقوق التصويت في الشركة المستثمر فيها لمنحها السيطرة، تشمل تلك الحقائق والظروف ما يلي:

- حجم حقوق التصويت التي تمتلكها الشركة بالنسبة لحجم ومدى ملكية حاملي حقوق التصويت الآخرين
- حقوق التصويت المحتملة التي تمتلكها الشركة وحاملي حقوق التصويت الآخرين والأطراف الأخرى
- الحقوق الناشئة من الترتيبات التعاقدية الأخرى، و

- آية حقائق وظروف إضافية قد تشير إلى أن الشركة لها، أو ليست لديها القدرة الحالية على توجيه الأنشطة ذات الصلة وقت الحاجة لاتخاذ قرارات، بما في ذلك كيفية التصويت في اجتماعات المساهمين السابقة.

تبدأ عملية توحيد الشركة التابعة عندما تتمكن الشركة من السيطرة على تلك الشركة التابعة، بينما تتوقف تلك العملية عندما تفقد الشركة السيطرة على الشركة التابعة وعلى وجه الخصوص، يتم تضمين إيرادات ومصاريف الشركة التابعة المستحوذة أو المستبعدة خلال السنة في قائمة الربح أو الخسارة الموحدة والدخل الشامل الموحدة من تاريخ استحواد الشركة على السيطرة حتى تاريخ فقدان السيطرة على الشركة التابعة.

إن قائمة الربح أو الخسارة الموحدة وكل عنصر من عناصر الدخل الشامل الأخرى موزعه على مساهمي الشركة. إن إجمالي الدخل الشامل للشركة التابعة موزع على مساهمي المجموعة.

يتم إجراء تعديلات على القوائم المالية للشركات التابعة، متى تطلب ذلك، لكي تتلائم سياستها المحاسبية مع تلك المستخدمة من قبل المجموعة.

يتم استبعاد جميع المعاملات بما في ذلك الموجودات والمطلوبات وحقوق الملكية والإيرادات والمصاريف والتدفقات النقدية الناتجة عن المعاملات بين شركات المجموعة عند التوحيد.

التغيرات في حقوق ملكية المجموعة في الشركات التابعة الحالية

إن التغيرات في ملكية المجموعة في شركات تابعة والتي لا تؤدي إلى خسارة السيطرة يتم احتسابها كمعاملات حقوق ملكية. يتم تعديل القيم المدرجة الملكية المجموعة وحقوق الملكية غير المسيطرة لتعكس التغيرات في ملكيتها في الشركات التابعة إن أي فرق بين قيمة تعديل حقوق الملكية غير المسيطرة والقيمة العادلة للبدل المدفوع أو المقبوض يتم إدراجه مباشرة في حقوق الملكية ويكون عائداً إلى مساهمي المجموعة.

عندما تفقد المجموعة السيطرة على الشركة التابعة، يتم الاعتراف بأي ربح أو خسارة في قائمة الربح أو الخسارة والنخل الشامل الآخر الموحدة ويتم احتسابها كالفرق بين (١) إجمالي القيمة العادلة للمبلغ المستلم والقيمة العادلة لأية حصة مستبقاة و(٢) القيمة الدفترية المدرجة سابقاً للموجودات (بما في ذلك الشهرة)، ومطلوبات الشركة التابعة وأية حقوق ملكية غير مسيطرة. يتم المحاسبة على جميع المبالغ المعترف بها سابقاً في الدخل الشامل الآخر المتعلقة بتلك الشركة التابعة كما لو كانت المجموعة قامت باستبعاد موجودات أو مطلوبات الشركة التابعة مباشرة (بمعنى آخر، إعادة التصنيف إلى قائمة الربح الخسارة والدخل الشامل الآخر أو التحويل إلى تصنيف آخر في حقوق الملكية كما هو محدد مسموح به وفقاً للمعايير الدولية للتقرير المالي).

إن القيمة العادلة لأي استثمار محتفظ به في الشركة التابعة السابقة بتاريخ فقدان السيطرة يتم اعتباره كقيمة عادلة عند الاعتراف الأولي وذلك في المحاسبة اللاحقة وفقاً للمعيار الدولي للتقرير المالي رقم ٩ أو عندما ينطبق، التكلفة عند الاعتراف الأولي باستثمار في شركة زميلة أو مشروع مشترك.

عمليات تجميع المنشآت والشهرة

يتم احتساب دمج الأعمال باستخدام طريقة الشراء. يتم قياس تكلفة الاستحواذ على أساس إجمالي المقابل المحول، ويتم قياسه بالقيمة العادلة في تاريخ الاستحواذ، ومبلغ أي حصص غير مسيطرة في الأعمال المقتناة. لكل عملية اندماج أعمال، حيث يقوم المشتري بقياس الحصص غير المسيطرة في الأعمال المقتناة إما بالقيمة العادلة أو بالحصص المتناسبة من صافي الأصول المحددة للمشتري. يتم تحميل تكاليف الاستحواذ المتكبدة كمصروفات خلال الفترة التي يتم فيها تكبد هذه التكاليف.

عندما تقوم المجموعة بالاستحواذ على منشأة أخرى، فإنها تقوم بتحديد مدى ملاءمة تصنيف الموجودات والمطلوبات المالية المقتناة وذلك وفقاً للشروط التعاقدية والظروف الاقتصادية والشروط ذات الصلة كما في تاريخ الاستحواذ.

إن أي مقابل محتمل يتم تحويله من قبل المشتري سوف يتم إدراجه بالقيمة العادلة في تاريخ الشراء. يتم قياس المقابل المحتمل، والمدرج كأصل أو التزام أداة مالية بحسب نطاق المعيار الدولي للتقرير المالي رقم ٩ (الأدوات المالية: الاعتراف والقياس)، بالقيمة العادلة، ويتم الاعتراف بالتغيرات في القيمة العادلة في قائمة الربح أو الخسارة والدخل الشامل الآخر الموحدة.

تمثل الشهرة التكلفة الزائدة للاستثمارات عن القيمة العادلة لصافي الأصول المقتناة في اندماج الأعمال. حيث يتم اختبار الشهرة سنوياً لتحديد انخفاض القيمة ويتم تسجيلها بالتكلفة ناقصاً خسائر انخفاض القيمة المتراكمة. ولا يتم عكس خسائر انخفاض قيمة الشهرة بمجرد تسجيلها. تتضمن المكاسب أو الخسائر الناتجة عن استبعاد منشأة ما القيمة الدفترية للشهرة المتعلقة بالمنشأة المباعة. حيث تتمثل الشهرة السلبية الزيادة في القيمة العادلة لصافي الأصول المقتناة وتكلفة الاستثمارات في اندماج الأعمال. يتم إثبات الشهرة السلبية في بيان الدخل الشامل الموحد.

بعد الاعتراف المبدئي، تقاس الشهرة بالتكلفة مطروحاً منها أي خسائر متراكمة للانخفاض في القيمة، ولغرض اختبار الانخفاض في القيمة، يتم توزيع الشهرة المكتسبة من أجل عمليات تجميع المنشآت، إلى كل وحدة من وحدات المجموعة المولدة للنقد أو مجموعات الوحدات المولدة للنقد والتي من المتوقع أن تستفيد من عمليات تجميع المنشآت بصرف النظر عن تخصيص الموجودات أو المطلوبات الأخرى للمجموعة إلى تلك الوحدات أو مجموعة الوحدات.

يتم اختبار الشهرة بغرض تحديد انخفاض في قيمة الشهرة سنوياً وذلك عند وجود عوامل تشير إلى وجود الانخفاض في القيمة الدفترية وتقييد بالتكلفة ناقصاً الخسائر المتراكمة للانخفاض في القيمة ويتم تحديد الانخفاض في قيمة الشهرة بتقييم المبلغ الممكن استرداده لوحدة إنتاج النقد (أو مجموعة الوحدات المدرة للنقد) التي تتعلق بها الشهرة، عن ما يكون المبلغ الممكن استرداده للوحدة المدرة للنقد أقل من القيمة الدفترية للوحدة، يتم تسجيل خسائر الانخفاض في القيمة. إن أي خسارة من الانخفاض في القيمة المحققة للشهرة لا يتم عكسها في فترات لاحقة. تتضمن الأرباح أو الخسائر الناتجة عن استبعاد المنشأة القيمة الدفترية للشهرة المتعلقة بالمنشأة المباعة. تمثل الشهرة السالبة الزيادة في القيمة العادلة لصافي الموجودات المشتراة عن تكلفة الاستثمارات في تجميع الأعمال. يتم الاعتراف بالشهرة السالبة في قائمة الربح أو الخسارة والدخل الشامل الآخر الموحد.

عندما تشكل الشهرة جزءاً من وحدة توليد النقد ويتم استبعاد جزء من العمليات ضمن تلك الوحدة، يتم إدراج الشهرة المرتبطة بالعمليات المستبعدة في القيمة الدفترية للعمليات المستبعدة وذلك عند تحديد الربح أو الخسارة الناتجة عن استبعاد العمليات. يتم قياس الشهرة المستبعدة في هذه الحالة على أساس القيمة النسبية للعمليات المستبعدة والجزء المحتفظ به من وحدة توليد النقد. وعند بيع الشركات التابعة، يتم الاعتراف بالفرق بين سعر البيع وصافي الموجودات مضافاً إليه فروقات الترجمة المتراكمة والشهرة في قائمة الربح أو الخسارة والدخل الشامل الآخر الموحد.

يتم حذف المعاملات بين الشركات والأرصدة والأرباح غير المحققة على المعاملات بين شركات المجموعة. كما يتم استبعاد الخسائر غير المحققة مالم تقدم المعاملة دليلاً على انخفاض قيمة الأصل المحول. يتم تغيير السياسات المحاسبية للشركات التابعة عند الضرورة لضمان توافقها مع السياسات المتبعة من قبل المجموعة.

الشركات الزميلة

الشركات الزميلة هي جميع الكيانات التي يكون للمجموعة تأثير هام عليها ولكن ليس لها سيطرة أو سيطرة مشتركة. هذا هو الحال بشكل عام حيث تمتلك المجموعة ما بين 20% و 50% من حقوق التصويت. يتم المحاسبة عن الاستثمارات في الشركات الزميلة باستخدام طريقة حقوق الملكية. بموجب طريقة حقوق الملكية، يتم الاعتراف بالاستثمار مبدئياً بالتكلفة، ويتم زيادة القيمة الدفترية أو إنقاصها للاعتراف بحصة المستثمر في ربح أو خسارة الشركة المستثمر فيها بعد تاريخ الشراء. عند الاستحواذ، يتم تضمين حصة المنشأة في صافي القيمة العادلة للموجودات والمطلوبات المحددة للشركة المستثمر فيها من تكلفة الاستثمار كإيرادات عند تحديد حصة الشركة في أرباح أو خسائر الشركة الزميلة أو المشروع المشترك في الفترة التي تم فيها شراء الاستثمار.

إذا تم تخفيض حصة الملكية في شركة زميلة مع الاحتفاظ بنفوذ هام، يتم إعادة تصنيف حصة تناسبية فقط من المبالغ المعترف بها سابقاً في الدخل الشامل الآخر إلى الربح أو الخسارة حيثما كان ذلك مناسباً. يتم الاعتراف بحصة المجموعة في أرباح وخسائر ما بعد الحيازة في بيان الربح أو الخسارة والدخل الشامل الآخر الموحد، ويتم الاعتراف بحصتها في حركات ما بعد الشراء في الدخل الشامل الآخر في بيان الدخل الشامل الآخر مع التعديل المقابل إلى القيمة الدفترية للاستثمار.

عندما تساوي حصة المجموعة في الخسائر في الشركة الزميلة أو تتجاوز حصتها في الشركة الزميلة، بما في ذلك أي ذمم مدينة أخرى غير مضمونة، لا تعترف المجموعة بخسائر أخرى، مالم تكن قد تكبدت التزامات قانونية أو استدلالية أو سددت مدفوعات نيابة عن الشركة الزميلة.

يتم الاعتراف بالأرباح والخسائر الناتجة عن معاملات المنبع والمصب بين المجموعة وشركاتها الزميلة في البيانات المالية الموحدة للمجموعة فقط في حدود حصص المستثمر غير ذات الصلة في الشركات الزميلة. يتم حذف الخسائر غير المحققة ما لم تقدم المعاملة دليلاً على انخفاض قيمة الأصل المحول. يتم تغيير السياسات المحاسبية للشركات الزميلة عند الضرورة لضمان توافقها مع السياسات المتبعة من قبل المجموعة.

تحدد المجموعة بتاريخ كل تقرير مالي ما إذا كان هناك أي دليل موضوعي على انخفاض قيمة الاستثمار في الشركة الزميلة. إذا كان هذا هو الحال، تقوم المجموعة باحتساب مبلغ الانخفاض في القيمة على أنه الفرق بين المبلغ الممكن استرداده للشركة الزميلة وقيمتها الدفترية وتحميل المبلغ على بيان الربح أو الخسارة والدخل الشامل الآخر المجمع.

يتم الاعتراف بأرباح وخسائر التخفيض الناتجة عن الاستثمارات في الشركات الزميلة في بيان الربح أو الخسارة والدخل الشامل الآخر المجمع.

الممتلكات والآلات والمعدات

تظهر الممتلكات والآلات والمعدات بالتكلفة ناقصا الاستهلاك المتراكم ومجمع خسائر الانخفاض في القيمة.

تظهر الموجودات قيد الإنشاء بالتكلفة ناقصاً أي انخفاض في القيمة. يتم تبويب هذه الموجودات إلى البند المناسب بالممتلكات والمعدات عندما تكون مكتملة وجاهزة للاستخدام المحدد لها. يتم استهلاك هذه الموجودات على نفس الأسس المستخدمة في الموجودات الأخرى عندما تكون جاهزة للاستخدام المحدد لها.

تدرج الموجودات قيد الإنشاء لأغراض الإنتاج أو الخدمات أو الأغراض الإدارية بالتكلفة ناقصاً أية خسائر انخفاض في القيمة. تتضمن التكلفة الأتعاب المهنية، وبالنسبة للموجودات المؤهلة، يتم رسملة تكاليف الاقتراض وفقاً للسياسة المحاسبية للمجموعة. يتم تبويب هذه الموجودات إلى البنود المناسبة بالممتلكات والآلات والمعدات عندما تكون مكتملة وجاهزة للاستخدام المحدد لها. يتم استهلاك هذه الموجودات على نفس الأسس المستخدمة في الموجودات الأخرى عندما تصبح الموجودات جاهزة للاستخدام المحدد لها.

يتم استهلاك الممتلكات والآلات والمعدات (باستثناء الأراضي المملوكة والعقارات قيد الإنشاء) على مدى أعمارها الإنتاجية باستخدام طريقة القسط الثابت.

إن الأعمار الإنتاجية المقدر للبنود الرئيسية للموجودات هي كما يلي:

الجدول رقم (١٨): العمر الإنتاجي المقدر للأصول الثابتة

النسبة المئوية	أصول
٢٠,٠% - ٥,٠%	المباني وتحسينات المباني
٢٠,٠% - ٥,٠%	الآلات والمعدات والمكائن
٢٠,٠% - ٢٥,٠%	مركبات
٢٠,٠% - ٢٥,٠%	الأثاث والتجهيزات والمعدات المكتبية

المصدر: الشركة

تتم مراجعة الأعمار الإنتاجية المقدر والقيمة المتبقية وطريقة الاستهلاك في نهاية كل فترة تقرير، لأي تغيرات في التقدير يتم احتسابها وتطبيقها على أساس مستقبلي.

رسملة التكاليف ضمن الممتلكات والآلات والمعدات

تتكون تكلفة بند الممتلكات والآلات والمعدات مما يلي:

- سعر الشراء، بما في ذلك رسوم الاستيراد وضرائب الشراء غير المستردة، بعد حسم الخصومات التجارية والتخفيضات، و
- أي تكاليف مرتبطة مباشرة بوصول الأصل إلى الموقع والحالة اللازمة لتشغيله بالطريقة التي تترعى للإدارة.
- التقدير الأولي لتكاليف تفكيك ونقل البند وإعادة الموقع الذي يوجد عليه إلى حالته الطبيعية، والالتزام المتكبد إما نتيجة شراء هذا البند أو نتيجة استخدامه خلال فترة معينة لأغراض أخرى بخلاف إنتاج المخزون خلال تلك الفترة.

تتمثل الأعمال الرأسمالية قيد التنفيذ في التكاليف المتراكمة التي تكبدها المجموعة والخاصة بإنشاء المباني والهيكل في مرحلة التطوير. يتم تسجيل التكاليف الأولية المتكبد على الأعمال الرأسمالية قيد التنفيذ ثم يتم تحويلها إلى الممتلكات والمعدات عند اكتمال بناء هذه المنشآت. يتم رسملة تكاليف التمويل من القروض المتعلقة ببناء الموجودات المؤهلة خلال الفترة الزمنية اللازمة لإتمامه وإعداده للغرض المحدد له.

استبعاد الممتلكات والآلات والمعدات

يلغى إثبات أي بند من الممتلكات والمعدات عند الاستبعاد أو عندما لا يتوقع منافع اقتصادية مستقبلية من استمرار استخدامه. يتم تحديد أي ربح أو خسارة ناتجة عن استبعاد أو الاستغناء عن أحد بنود الممتلكات والمعدات بالفرق بين متحصلات البيع والقيمة الدفترية للأصل ويتم إدراجها في قائمة الربح أو الخسارة والدخل الشامل الآخر الموحدة.

قطع الغيار الرأسمالية

تقوم المجموعة بتصنيف قطع الغيار الرأسمالية إلى قطع غيار هامة (قطع الغيار الاستراتيجية) و قطع الغيار العامة، باستخدام الإرشادات التالية:

- قطع الغيار الهامة هي الجزء المعد للاستخدام بشكل عاجل، الذي من المحتمل أن يكون عنصراً رئيسياً/جزءاً هاماً ينبغي الاحتفاظ به في المتناول لضمان استمرارية تشغيل معدات الإنتاج، وعادة ما تستخدم فقط عند حدوث أعطال، وليس من المتوقع عموماً أن يتم استخدامها بشكل روتيني. يبدأ استهلاك قطع الغيار الهامة من تاريخ الشراء مباشرة.
- قطع الغيار العامة هي قطع الغيار الرئيسية الأخرى التي لا تعتبر هامة ويتم شراؤها مقدماً بسبب خطط الاستبدال المقررة (تماشياً مع برنامج الصيانة المقرر) وذلك لاستبدال قطع الغيار الرئيسية الموجودة بأجزاء جديدة قابلة للتشغيل. تعتبر هذه البنود «متاحة للاستخدام» فقط في تاريخ مستقبلي، ومن ثم تبدأ عملية الاستهلاك عند تركيبها كجزء مستبدل. إن فترة الاستهلاك لمثل هذه الأجزاء الرأسمالية العامة تكون على مدى عمرها الإنتاجي أو العمر الإنتاجي المتبقي المتوقع للمعدات المرتبطة بها، أيهما أقل.

أصول حق الاستخدام

تعترف المجموعة بأصول حق الاستخدام في تاريخ بدء عقد الإيجار أي (التاريخ الذي يصبح فيه الأصل محل العقد متاحاً للاستخدام). وتقاس أصول حق الاستخدام بالتكلفة ناقصاً أي استهلاك متراكم وأي خسائر ناشئة عن الانخفاض في القيمة، ومعدلة حسب أي إعادة قياس في التزامات عقد الإيجار. وتشتمل تكلفة أصول حق الاستخدام على مبلغ التزامات عقود الإيجار المعترف بها والتكاليف المباشرة المبدئية المتكبدة ومدفوعات الإيجار المُسددة في أو قبل بدء عقد الإيجار، ناقصاً أي حوافز إيجار مستلم وتكاليف إعادة الأصل لحالته الأولى. وما لم تكن المجموعة متيقنة بصورة معقولة حيال الحصول على ملكية الأصل المستأجر في نهاية مدة عقد الإيجار، تستهلك أصول حق الاستخدام المعترف بها وفقاً لطريقة القسط الثابت على مدى عمرها الإنتاجي التقديري أو مدة عقد الإيجار أيهما أقصر. إذا كانت المجموعة متأكدة بشكل معقول من ممارسة خيار الشراء، يتم استهلاك أصل حق الاستخدام على مدار العمر الإنتاجي للأصل الأساسي وتخضع أصول حق الاستخدام للانخفاض في القيمة.

الموجودات غير الملموسة

تدرج الموجودات غير الملموسة والتي من المتوقع أن يكون لها منفعة مستقبلية ضمن الموجودات غير المتداولة. تتضمن الموجودات غير الملموسة الشهرة وتكاليف برامج تخطيط موارد الشركة تتمثل تكاليف نظام تخطيط موارد الشركة بالتكاليف المتكبدة لتطبيق نظام جديد ويتم إطفاءه على فترة عشر سنوات من تاريخ تطبيقه بالكامل. بالنسبة للشهرة، يرجى الرجوع إلى سياسة جميع الأعمال والشهرة (إيضاح ٤-٢).

الانخفاض في قيمة الموجودات الملموسة وغير الملموسة

تقوم المجموعة في نهاية كل فترة فوائم مالية بمراجعة القيم الدفترية لموجوداتها الملموسة وغير الملموسة وذلك لتحديد ما إذا كان هناك ما يشير إلى أن هذه الموجودات قد تعرضت إلى خسائر الانخفاض في القيمة في حالة وجود ذلك المؤشر، يتم تقدير القيمة القابلة للاسترداد للأصل وذلك لتحديد خسائر الانخفاض في القيمة (إن وجدت). في حال عدم التمكن من تقدير القيمة القابلة للاسترداد لأصل محدد، تقوم المجموعة بتقدير القيمة القابلة للاسترداد للوحدة المولدة للنقد التي يعود إليها الأصل نفسه عندما يمكن تحديد أسس توزيع معقولة وثابتة، يتم توزيع الأصول المشتركة إلى وحدات مولدة للنقد محددة، أو يتم توزيعها إلى أصغر مجموعة من الوحدات المولدة للنقد التي يمكن تحديد أسس توزيع معقولة وثابتة لها.

يتم اختبار انخفاض قيمة الموجودات غير الملموسة ذات الأعمار الإنتاجية غير المحددة والموجودات غير الملموسة التي لم يتم استخدامها بعد، مرة واحدة سنوياً على الأقل، وعندما يكون هناك مؤشر يدل على أن الأصل قد انخفضت قيمته. إن القيمة القابلة للاسترداد هي القيمة العادلة للأصل ناقصاً تكلفة البيع أو قيمة الاستخدام أيهما أعلى عند تقدير قيمة الاستخدام، يتم خصم التدفقات النقدية المستقبلية المقدرة إلى قيمها الحالية باستخدام معدل خصم ما قبل الضريبة الذي يعكس تقديرات السوق الحالية للقيمة الزمنية للمال والمخاطر المتعلقة بالأصل التي لم يتم تعديل تقدير التدفقات النقدية المستقبلية لها.

في حال تم تقدير القيمة الاسترشادية لأصل (أو الوحدة المولدة للنقد) بما يقل عن القيمة الدفترية، يتم تخفيض القيمة الدفترية للأصل (أو الوحدة المولدة للنقد) إلى القيمة الاسترشادية. يتم الاعتراف بخسائر الانخفاض مباشرة في قائمة الربح أو الخسارة والدخل الشامل الآخر الموحدة.

في حالة رد خسائر الانخفاض في القيمة لاحقاً، تتم زيادة القيمة الدفترية للأصل (أو الوحدة المولدة للنقد) إلى القيمة المعاد تقديرها أو القيمة الاسترشادية، بحيث لا تزيد القيمة الدفترية المعدلة عن القيمة الدفترية للأصل (أو الوحدة المولدة للنقد) فيما لو لم يتم احتساب خسائر الانخفاض في القيمة في السنوات السابقة. يتم رد خسائر الانخفاض في القيمة مباشرة إلى قائمة الربح أو الخسارة والدخل الشامل الآخر الموحدة.

المخزون

يقيم المخزون على أساس التكلفة أو صافي القيمة القابلة للتحقيق، أيهما أقل. يتم احتساب التكلفة المتكبدة للوصول بكل منتج إلى موقعه وحالته الراهنة كما يلي:

- المواد الخام ومواد التعبئة وقطع الغيار على أساس التكلفة المرجحة وتشمل كافة تكاليف الشراء والتكاليف الأخرى المتكبدة لجلب المخزون إلى موقعه وحالته الراهنة.
- البضاعة تامة الصنع ومنتجات تحت التصنيع على أساس التكلفة المرجحة وتتضمن تكلفة المواد والعمالة وحصص مناسبة من تكلفة التصنيع غير المباشرة بناءً على قدرة التشغيل العادية ولكن تستبعد تكلفة الاقتراض.
- إن صافي القيمة القابلة للتحقيق هي سعر البيع المتوقع في سياق الأعمال الاعتيادية ناقصاً التكاليف المقدرة اللازمة لإكمال المنتج واتمام البيع. يتم تكوين مخصص للمخزون بطئ الحركة.

الأدوات المالية

أ. تصنيف الموجودات المالية

عند الاعتراف المبدئي، يتم تصنيف وقياس الموجودات المالية: بالتكلفة المطفأة، والقيمة العادلة من خلال بنود الدخل الشامل الآخر أو من خلال القيمة العادلة من خلال الربح أو الخسارة. إن المجموعة تحتفظ كما في تاريخ التقرير باستثمارات محتفظ بها بالتكلفة المطفأة.

الموجودات المالية بالتكلفة المطفأة

يتم قياس الموجودات المالية بالتكلفة المطفأة إذا استوفى الشرطين التاليين ولم يتم تصنيفها بالقيمة العادلة من خلال الربح أو الخسارة.

- يتم الاحتفاظ بالأصل ضمن نموذج الأعمال الذي يهدف إلى الاحتفاظ بالموجودات لتحصيل تدفقات نقدية تعاقدية، و
- تنشأ فتراتها وفق الشروط التعاقدية للموجودات المالية لتدفقات نقدية في تواريخ محددة والتي تكون فقط مدفوعات لأصل وفائدة على المبلغ الأصلي مستحق السداد.
- يتم قياس هذه الموجودات لاحقاً بالتكلفة المطفأة باستخدام طريقة معدل الفائدة الفعلي. يتم تخفيض التكلفة المطفأة بأي انخفاض في القيمة. تدرج إيرادات الفوائد وربح أو خسارة فروقات العملة بالإضافة إلى الانخفاض في القيمة ضمن قائمة الربح أو الخسارة الموحدة. إن أية أرباح أو خسائر ناشئة عن إلغاء الاعتراف تدرج ضمن الأرباح أو الخسائر.

تقييم نموذج العمل

تقوم المجموعة بإجراء تقييم لهدف نموذج الأعمال الذي يحتفظ فيه بالأصل على مستوى المحفظة لأن هذا يعكس على أفضل وجه طريقة إدارة الأعمال وتقديم المعلومات إلى الإدارة تشمل المعلومات التي يتم النظر فيها:

- السياسات والأهداف المعلنة للمحفظة وآلية عمل تلك السياسات من الناحية العملية وعلى وجه الخصوص، لمعرفة ما إذا كانت استراتيجية الإدارة تركز على كسب إيرادات الفوائد التعاقدية أو الاحتفاظ بسجل تسعير محدد للفائدة أو مطابقة مدة الموجودات المالية مع مدة المطلوبات التي تمويل تلك الموجودات أو تحقيق التدفقات النقدية من خلال بيع الموجودات؛
- كيفية تقييم أداء المحفظة ورفع تقرير بهذا الشأن إلى إدارة المجموعة؛
- المخاطر التي تؤثر على أداء نموذج الأعمال والموجودات المالية المحتفظ بها في نموذج الأعمال هذا وكيفية إدارة هذه المخاطر؛
- كيفية تعويض مديري الأعمال - على سبيل المثال؛ ما إذا كانت التعويضات ترتكز على القيمة العادلة للموجودات التي تتم إدارتها أو التدفقات النقدية التعاقدية التي تم تحصيلها؛ و
- عدد صفقات وحجم وتوقيت المبيعات في فترات سابقة، وأسباب هذه المبيعات وتوقعاتها بشأن نشاط المبيعات في المستقبل. ومع ذلك، لا يتم النظر في المعلومات المتعلقة بنشاط المبيعات بشكل منفصل بل اعتبارها جزءاً من تقييم شامل لكيفية تحقيق الهدف المعلن للمجموعة لإدارة الموجودات المالية وكيفية تحقيق التدفقات النقدية.

يعتمد تقييم نموذج العمل على تصورات متوقعة بشكل معقول دون وضع تصورات «أسوأ حالة» أو «حالة الضغط» في الاعتبار. إذا تم تحقق التدفقات النقدية بعد الاعتراف الأولي بشكل مختلف عن توقعات الشركة، فإن الشركة لا تغير تصنيف الموجودات المالية المتبقية المحتفظ بها ضمن ذلك النموذج للأعمال، ولكنها تستخدم هذه المعلومات للمضي قدماً عند تقييم الأصل المالي المكون حديثاً أو المشتري حديثاً.

تقييم ما إذا كانت التدفقات النقدية التعاقدية هي مجرد دفعات للمبلغ الأصلي والفائدة

لأغراض هذا التقييم، يتم تعريف «المبلغ الأصلي» على أنه القيمة العادلة للأصل المالي عند الاعتراف الأولي يتم تعريف «الفائدة» على أنها المقابل المادي للقيمة الزمنية للنقود وللمخاطر الائتمانية المرتبطة بالمبلغ الأصلي تحت السداد خلال فترة زمنية معينة ولمخاطر وتكاليف الإقراض الأساسية الأخرى (مثل مخاطر السيولة والتكاليف الإدارية)، وكذلك هامش الربح. بالنسبة للموجودات المالية المقاسة بالقيمة العادلة، يتم تسجيل الأرباح والخسائر في الربح أو الخسارة أو الدخل الشامل الآخر.

الموجودات المالية بالقيمة العادلة من خلال الدخل الشامل الآخر

أدوات الدين

لا يتم قياس أداة الدين على أساس القيمة العادلة من خلال الدخل الشامل الآخر فقط إذا استوفت الشرطين التاليين ولم يتم اختيار تصنيفها وفقاً للقيمة العادلة من خلال الربح أو الخسارة:

- يتم الاحتفاظ بالموجودات ضمن نموذج أعمال يتم تحقيق هدفه من خلال جمع التدفقات النقدية التعاقدية وبيع الأصول المالية و
- تنشأ الشروط التعاقدية للأصل المالي في تواريخ محددة للتدفقات النقدية التي تكون فقط مدفوعات أصل الدين والفائدة على أصل الدين غير المستد.

أدوات حقوق الملكية

عند الاعتراف الأولي للاستثمار في أدوات حقوق الملكية غير المحتفظ بها بغرض المتاجرة، قد تختار المجموعة بشكل غير قابل للإلغاء عرض التغيرات اللاحقة في القيمة العادلة في قائمة الدخل الشامل الآخر. يتم إجراء الاختيار على أساس كل استثمار على حدى.

الموجودات المالية بالقيمة العادلة من خلال الربح أو الخسارة

يتم تصنيف جميع الموجودات المالية الأخرى باعتبارها مقاسة بالقيمة العادلة من خلال الربح أو الخسارة.

بالإضافة إلى ذلك، عند الاعتراف الأولي، يمكن للمجموعة اختيار تصنيف أصل مالي بالقيمة العادلة من خلال الربح أو الخسارة إذا لم تنطبق عليه متطلبات تصنيفه كأداة مالية بالتكلفة المطفأة أو بالقيمة العادلة من خلال الدخل الشامل الآخر، إذا أدى ذلك إلى تقليص أو تقليل عدم التطابق المحاسبي بشكل جوهري الذي قد يظهر في أمور أخرى.

لا يتم إعادة تصنيف الموجودات المالية بعد الاعتراف الأولي، باستثناء الفترة التي تلي تغيير المجموعة لنموذج أعمالها لإدارة الموجودات المالية.

يتم قياس الموجودات المالية المحتفظ بها بغرض المتاجرة، إن وجدت والتي يتم تقييم أداؤها على أساس القيمة العادلة وإدراجها ضمن الموجودات المالية بالقيمة العادلة من خلال الربح أو الخسارة لأنها غير محتفظ بها لتحصيل تدفقات نقدية تعاقدية كما لا يتم الاحتفاظ بها لتحصيل تدفقات نقدية تعاقدية وبيع الموجودات المالية.

التوقف عن الاعتراف

الموجودات المالية

تقوم المجموعة بالتوقف عن الاعتراف بالأصل المالي عندما تنتهي الحقوق التعاقدية لاستلام التدفقات النقدية من الأصل المالي، أو تقوم بنقل حقوق استلام التدفقات النقدية التعاقدية من خلال معاملة تنقل فيها جميع مخاطر ومزايا ملكية الأصل المالي بشكل جوهري، أو عندما لا تقوم المجموعة بنقل أو الاحتفاظ بكافة مخاطر ومزايا الملكية ولكن لا تحتفظ بالسيطرة على الأصل المالي.

عند التوقف عن الاعتراف بالأصل المالي، فإن الفرق بين القيمة الدفترية للأصل أو (القيمة الدفترية المخصصة لجزء من الأصل المستبعد) وإجمالي (1) المقابل المالي المستلم (متضمناً الحصول على أصل جديد ناقصاً التزام جديد) و(2) الربح المتراكم أو الخسارة المتراكمة التي تم الاعتراف بها في قائمة الدخل الشامل الآخر، يتم الاعتراف به في قائمة الربح أو الخسارة.

ب. تصنيف المطلوبات المالية

تقوم المجموعة بتصنيف مطلوباتها المالية، بخلاف الضمانات المالية والتزامات القروض، وفقاً للتكلفة المطفأة. يتم احتساب التكلفة المطفأة من خلال الأخذ بعين الاعتبار أي خصم أو علاوة على قيمة الأموال المصدرة، والتكاليف التي تشكل جزءاً لا يتجزأ من معدل الفائدة الفعال.

ج. الانخفاض في القيمة

ينطبق نموذج الانخفاض في القيمة على الموجودات المالية المسجلة بالتكلفة المطفأة، موجودات العقود استثمارات الدين بالقيمة العادلة من خلال الدخل الشامل الآخر، وليس على الاستثمار في أدوات حقوق الملكية. تعتمد منهجية الانخفاض على أساس وجود زيادة جوهرية في مخاطر الائتمان. بالنسبة للذمم المدينة التجارية، تقوم الشركة بتطبيق المنهج المبسط الذي يسمح به المعيار الدولي للتقرير المالي رقم (٩).

تقوم المجموعة بتاريخ كل تقرير بتقييم ما إذا كانت الموجودات المالية المدرجة بالتكلفة المطفأة ذات قيمة ائتمانية منخفضة. ويعتبر الأصل المالي «منخفض القيمة الائتمانية» عندما يكون لحصول حدث أو أكثر أثر ضار على التدفقات النقدية المستقبلية المقدرة للأصل المالي. يتم حسم مخصص الخسائر للموجودات والمالية التي تقاس بالتكلفة المطفأة من القيمة الإجمالية لتلك الموجودات.

مقاصة الأدوات المالية

يتم مقاصة الموجودات والمطلوبات المالية ويتم عرض صافي المبلغ في قائمة المركز المالي الموحد فقط عندما يكون هناك حق قابل للتنفيذ قانونياً في مقاصة المبالغ المعترف بها وعند وجود النية لتسوية المعاملات على أساس صافي المبلغ أو لتحصيل الموجودات وتسوية المطلوبات في نفس الوقت. يجب أن لا يكون الحق القابل للتنفيذ قانونياً مرهوناً بأحداث مستقبلية ويجب أن يكون قابل للتنفيذ في سياق الأعمال الاعتيادية وفي حالة التخلف عن السداد أو إعسار أو إفلاس المجموعة أو الطرف المقابل.

طريقة معدل الفائدة الفعلية

إن طريقة معدل الفائدة الفعلية هي طريقة لاحتساب التكلفة المطفأة لأداة الدين وتوزيع إيرادات الفوائد على الفترة المرتبطة بها. إن معدل الفائدة الفعلي ذلك المعدل الذي يستخدم لخصم الدفعات النقدية المستقبلية المتوقعة (ويضم جميع الرسوم والنقاط المدفوعة والمقبوضة والتي تعتبر جزءاً لا يتجزأ من معدل الفائدة الفعلي وكذلك تكاليف المعاملات والعلوات والخصومات الأخرى في إطار العمر الزمني المتوقع لأداة الدين أو فترة أقصر، إذا كان ذلك مناسباً وذلك إلى صافي القيمة الدفترية عند الاعتراف الأولي.

النقد وما في حكمه

لأغراض قائمة التدفقات النقدية الموحدة، يتكون النقد وما في حكمه من نقد في الصندوق وودائع لدى البنوك والتي تكون فترة استحقاقها ٩٠ يوماً أو أقل وهي متاحة لاستخدام المجموعة، ما لم يذكر خلاف ذلك في قائمة المركز المالي الموحدة، يتم عرض السحب على المكشوف من البنوك في بند القروض.

العمليات غير المستمرة والموجودات غير المتداولة المحتفظ بها بغرض البيع

يتم عرض نتائج العمليات غير المستمرة بشكل منفصل في قائمة الربح والخسارة والدخل الشامل الآخر. يتم تصنيف الموجودات غير المتداولة (أو مجموعات الاستبعاد) كمحتفظ بها بغرض البيع بالقيمة العادلة ناقصاً تكلفة البيع، أيهما أقل.

يتم تصنيف الموجودات غير المتداولة (أو مجموعات الاستبعاد) على أنها محتفظ بها بغرض البيع، إذا كان سيتم استرداد قيمتها الدفترية من خلال معاملة بدلاً من استخدام مستمر في هذه الحالة عندما يكون الأصل (أو مجموعة الاستبعاد) متاحاً للبيع الفوري في حالته الحالية فقط مع مراعاة الشروط المعتادة والعادية لبيع تلك الأصول (أو مجموعات الاستبعاد) ويعتبر البيع محتملاً بدرجة كبيرة.

تعتبر عملية البيع محتملة بدرجة كبيرة إذا كان مستوى الإدارة المناسب ملتزماً بخطة لبيع الأصل (أو مجموعة الاستبعاد)، وتم البدء في برنامج نشط لإيجاد المشتري واستكمال الخطة علاوة على ذلك، تم تسويق الموجودات للبيع (أو مجموعة الاستبعاد) بشكل نشط وبسعر معقول بالنسبة لقيمتها العادلة الحالية. بالإضافة إلى ذلك، من المتوقع أن تصبح عملية البيع مؤهلة للاعتراف بها كعملية بيع مكتملة خلال سنة واحدة من تاريخ تصنيفها كمحتفظ بها بغرض البيع.

لا يتم استهلاك أو إطفاء الموجودات غير المتداولة للبيع أثناء تصنيفها كمحتفظ بها بغرض البيع. تم الاعتراف بالفوائد والمصاريف الأخرى المرتبطة بالتزامات مجموعة الاستبعاد.

يتم تصنيف الموجودات غير المتداولة المصنفة كمحتفظ بها بغرض البيع وموجودات مجموعة الاستبعاد المصنفة كمحتفظ بها بغرض البيع بشكل منفصل عن الموجودات الأخرى في قائمة المركز المالي. يتم تصنيف التزامات مجموعة الاستبعاد المصنفة كمحتفظ بها بغرض البيع بشكل منفصل عن المطلوبات الأخرى في قائمة المركز المالي الموحدة.

المخصصات

يتم الاعتراف بالمخصصات عندما يكون على المجموعة التزام حالي (قانوني أو حكومي) نتيجة لحدث في الماضي ويكون من المحتمل أن يترتب عنه سداد الالتزام ويمكن تقدير مبلغ الالتزام بشكل موثوق إن المبلغ المعترف به كمخصص يتم احتسابه حسب أفضل التوقعات للمقابل المطلوب لسداد الالتزام كما بنهاية فترة التقرير بعد الأخذ بعين الاعتبار المخاطر والأمور غير المؤكدة المحيطة بالالتزام عند قياس قيمة المخصص باستخدام التدفقات النقدية المقدره لتسوية الالتزام الحالي، فإن قيمته المدرجة هي القيمة الحالية لتلك التدفقات النقدية (عندما يكون تأثير القيمة الزمنية للمال جوهري).

عندما يكون جزء أو كافة المنافع الاقتصادية المطلوبة لسداد المخصص متوقع استردادها من طرف ثالث، فإنه يتم الاعتراف بالذمة المدينة كأصل في حالة كون استلام واستعاضة المبلغ مؤكدة ويمكن قياسه بشكل موثوق.

توزيعات أرباح

يتم قيد توزيعات الأرباح كالتزام عند الموافقة عليها في اجتماع الجمعية العمومية السنوي. يتم قيد توزيعات الأرباح المرحلية عند الموافقة عليها من قبل أعضاء مجلس الإدارة.

ترجمة العملات الأجنبية

عملة العرض

يتم عرض هذه القوائم المالية الموحدة بالريال السعودي وهو العملة الوظيفية وعملة العرض للشركة الأم. يتم قياس البنود المدرجة في القوائم المالية لكل شركة من شركات المجموعة باستخدام العملة الرئيسية للبيئة الاقتصادية التي تعمل بها كل شركة (العملة الوظيفية).

يتم الاعتراف بفروق أسعار الصرف على البنود النقدية في قائمة الربح أو الخسارة والدخل الشامل الآخر الموحدة في الفترة التي تنشأ فيها فروق باستثناء فروق أسعار صرف العملات الأجنبية على البنود النقدية المطلوبة أو المستحقة إلى عملة أجنبية ومن غير المحتمل أو المقرر أن يتم تسويتها (وهي بالتالي تشكل جزءاً من صافي الاستثمار في العملية الأجنبية) والتي يتم الاعتراف بها مبدئياً في الدخل الشامل الآخر ويتم إعادة تصنيفها من حقوق الملكية إلى قائمة الربح أو الخسارة والدخل الشامل الآخر الموحدة عند تسديد بنود النقدية.

معاملات وأرصدة

يتم إثبات المعاملات التي تتم بعملة أخرى غير العملة الوظيفية للشركة (العملات الأجنبية) وفقاً لأسعار الصرف السائدة في تاريخ المعاملات. يتم ترجمة الموجودات والمطلوبات النقدية بالعملات الأجنبية في نهاية كل فترة مالية على أساس أسعار الصرف السائدة في ذلك التاريخ. يتم ترجمة البنود غير النقدية، التي يتم قياسها بمقدار التكلفة التاريخية بعملة أجنبية، باستخدام سعر الصرف في تاريخ المعاملة، يتم ترجمة البنود غير النقدية المدرجة بالقيمة العادلة والمدرجة بالعملات الأجنبية وفقاً لأسعار الصرف السائدة في تاريخ تحديد القيمة العادلة.

عند استبعاد عملية أجنبية (استبعاد حصة المجموعة بالكامل في عملية أجنبية استبعاد يتضمن فقدان سيطرة على شركة تابعة تتضمن عملية أجنبية)، يتم إعادة تبويب جميع فروقات أسعار الصرف التراكمية في حقوق الملكية بخصوص تلك العملية العائدة لمساهمي المجموعة، إلى قائمة الربح أو الخسارة. بالإضافة إلى ذلك، فيما يتعلق بالاستبعاد الجزئي لشركة تابعة تتضمن عملية أجنبية، والذي لا يؤدي إلى خسارة المجموعة للسيطرة على الشركة التابعة، يعاد توزيع الحصة النسبية من فروقات أسعار الصرف المتراكمة على الحصص غير المسيطرة ولا يتم الاعتراف بها في قائمة الربح أو الخسارة. بالنسبة لجميع عمليات الاستبعاد الجزئية الأخرى (مثل عمليات الاستبعاد الجزئي للشركات الزميلة أو الترتيبات المشتركة التي لا تؤدي إلى خسارة المجموعة لتأثير جوهري أو سيطرة مشتركة)، يتم إعادة تبويب الحصة التناسبية من فروق أسعار الصرف المتراكمة إلى قائمة الربح أو الخسارة والدخل الشامل الآخر الموحدة.

شركات المجموعة

يتم ترجمة النتائج والمركز المالي للشركات التابعة الأجنبية التي يكون لها عملات عرض غير عملة العرض للشركة الأم إلى العملة الوظيفية كما يلي:

1. يتم ترجمة الموجودات والمطلوبات لكل فترة قوائم مالية بموجب أسعار الصرف السائدة في نهاية فترة القوائم المالية.
2. يتم ترجمة الإيرادات والمصاريف لكل فترة قوائم مالية بمتوسط أسعار الصرف.
3. يتم ترجمة عناصر حسابات حقوق الملكية وفقاً لأسعار الصرف السائدة بتاريخ البنود ذات الصلة. يتم إدراج التعديلات التراكمية الناتجة عن الترجمة في الدخل الشامل الآخر ويتم إدراجها كبنود مستقل في حقوق الملكية «فروق ترجمة العملات الأجنبية».

تكاليف الاقتراض

يتم إضافة تكاليف الاقتراض العائدة مباشرة إلى إنشاء أو إنتاج موجودات مؤهلة وهي الموجودات التي تتطلب حتماً فترة من الوقت لتكون جاهزة للاستعمال المقرر أو بيعها، إلى تكاليف هذه الموجودات حتى تصبح هذه الموجودات جاهزة بشكل جوهري للاستعمال المحدد لها أو بيعها. يتم إدراج جميع تكاليف الاقتراض الأخرى في قائمة الربح أو الخسارة الموحدة في الفترة التي يتم تكبدها فيها.

التزامات عقود الإيجار

عند بدء عقد الإيجار، تعترف المجموعة، بالتزامات الإيجار التي تقاس بالقيمة الحالية لمدفوعات الإيجار التي تدفع على مدى فترة عقد الإيجار. وتشتمل مدفوعات الإيجار على المدفوعات الثابتة (بما في ذلك المدفوعات الثابتة الفعلية) ناقصاً أي حوافز إيجار مستحقة القبض ومدفوعات الإيجار المتغيرة التي تعتمد على مؤشر أو معدل والمبالغ المتوقعة دفعها بموجب ضمانات القيمة المتبقية. وتتضمن أيضاً مدفوعات الإيجار سعر ممارسة خيار الشراء المؤكد بصورة معقولة أن تمارسه المجموعة ومدفوعات غرامات إنهاء عقد الإيجار إذا كان عقد الإيجار يعكس ممارسة المجموعة خيار الإنهاء. ويُعترف بمدفوعات الإيجار المتغيرة، التي لا تعتمد على مؤشر أو معدل معين، كمصرف في الفترة التي يتسبب خلالها الحدث أو الظرف الذي يؤدي إلى معاملة سداد.

وعند حساب القيمة الحالية لمدفوعات الإيجار، تستخدم المجموعة معدل الاقتراض الإضافي عند بدء عقد الإيجار إذا كان معدل الفائدة المنصوص عليها ضمنياً في عقد الإيجار يتغير بتغيره بيسر إن المعدل الإضافي هو السعر الذي سيدفعه المستأجر الفرد لاقتراض الأموال اللازمة للحصول على أصل ذي قيمة مماثلة لأصل حق الاستخدام في بيئة اقتصادية مماثلة مع شروط وأحكام وشروط مماثلة. بعد تاريخ بدء عقد الإيجار، يتزايد مبلغ التزامات عقد الإيجار ليعكس تزايد الفائدة وينخفض بحسب دفعات الإيجار المُسَدَّدة. فضلاً عن ذلك، يُعاد قياس القيمة الدفترية لالتزامات عقد الإيجار إذا كان هناك تعديل أو تغير في مدة عقد الإيجار؛ سواء كان تغير في دفعات الإيجار الثابتة الفعلية أو تغير في تقييم شراء الأصل محل العقد.

يتم توزيع مدفوعات الإيجار بين أصل المبلغ وتكلفة التمويل. يتم تحميل تكلفة التمويل على الربح والخسارة على مدى فترة الإيجار وذلك لإيجاد معدل فائدة دوري ثابت على الرصيد المتبقي من الالتزام في كل عام.

عقود الإيجار قصيرة الأجل وعقود الإيجار ذات الأصول منخفضة القيمة

تطبق المجموعة إعفاء الاعتراف بعقود الإيجار قصيرة الأجل على عقود إيجارها قصيرة الأجل للعقارات المستأجرة (أي عقود الإيجار تلك التي تصل مدتها ١٢ شهراً أو أقل من تاريخ بدء العقد ولا تتضمن خيار شراء)، وتُطبق أيضاً إعفاء الاعتراف بعقود الإيجار ذات الأصول منخفضة القيمة على عقود إيجار التجهيزات المكتبية التي تعتبر منخفضة القيمة. ويُعترف بدفعات عقود الإيجار المتعلقة بعقود الإيجار قصيرة الأجل وعقود الإيجار ذات الأصول منخفضة القيمة كمصرف وفقاً لطريقة القسط الثابت على مدى فترة عقد الإيجار.

مكافآت الموظفين

الالتزام قصير الأجل

إن المطلوبات المتعلقة بالأجور والرواتب، بما في ذلك المكافآت غير النقدية والإجازات المرضية المتراكمة التي من المتوقع تسويتها بالكامل خلال ١٢ شهر بعد نهاية فترة التقرير المالي التي قدم فيها الموظفون الخدمة ذات العلاقة يتم إثباتها بناءً على الخدمات المقدمة من الموظفين حتى نهاية فترة التقرير المالي ويتم قياسها بالمبالغ المتوقعة سدادها عند تسوية المطلوبات يتم عرض المطلوبات كالتزامات مكافآت الموظفين الحالية ضمن المصاريف المستحقة في قائمة المركز المالي الموحدة.

مكافأة نهاية الخدمة للموظفين

يتم احتساب التزام المزايا المحددة سنوياً من قبل خبراء اكتواريين مستقلين باستخدام طريقة تقييم وحدة الائتمان إن الالتزام المعترف به في قائمة المركز المالي الموحدة بخصوص مكافأة الموظفين هو القيمة الحالية لالتزام المزايا المحددة في نهاية فترة التقرير المالي.

وتحدد القيمة الحالية لالتزام المزايا المحددة بخضم التدفقات النقدية الخارجة التقديرية المستقبلية باستخدام معدلات فائدة سندات شركات عالية الجودة المقومة بالعملة التي سيتم بها دفع المكافآت، وتكون شروطها مقارنة لشروط الالتزام ذي العلاقة.

وتصنف تكاليف المزايا المحددة على النحو التالي:

تكلفة الخدمة

تتضمن تكاليف الخدمات تكلفة الخدمة الحالية وتكلفة الخدمة السابقة والتي يتم إثباتها مباشرة في قائمة الربح أو الخسارة الموحدة. يتم الاعتراف بالتغيرات في القيمة الحالية للالتزامات المزايا المحددة عن تعديلات الخطة أو التخفيضات مباشرة في قائمة الربح أو الخسارة والدخل الشامل الآخر الموحدة كتكاليف خدمة سابقة.

تكلفة الفائدة

يتم احتساب تكلفة الفائدة بتطبيق معدل الخصم في بداية الفترة على صافي رصيد التزام المزايا المحددة. يتم إدراج هذه التكلفة في مصاريف مزايا الموظفين في قائمة الربح أو الخسارة الموحدة.

أرباح أو خسائر إعادة القياس

يتم إثبات أرباح أو خسائر إعادة القياس الناشئة عن التعديلات أو التغيرات في الافتراضات الاكتوارية في الفترة التي تحدث فيها مباشرة ضمن الدخل الشامل الآخر.

الزكاة وضريبة الدخل

تخضع المجموعة لأنظمة الهيئة العامة للزكاة والدخل في المملكة العربية السعودية. بالإضافة إلى ذلك، تخضع الشركات التابعة لأنظمة ضريبة الدخل المعنية في الدول التي تقوم فيها بممارسة أنشطتها. يتم الاستدراك للزكاة وفقاً لمبدأ الاستحقاق. تحسب الزكاة على أساس الوعاء الزكوي أو صافي الربح المعدل أيهما أكبر. تقيّد أي فروقات بين التقديرات والربط النهائي عند الموافقة عليها وعندها يتم تسوية المخصص.

الضريبة المؤجلة

يتم الاعتراف بالضريبة المؤجلة على أساس الفروق المؤقتة بين القيمة الدفترية للموجودات والمطلوبات في القوائم المالية الموحدة والأوعية الضريبية المقابلة المستخدمة في احتساب الربح الخاضع للضريبة يتم الاعتراف بالتزامات الضريبة المؤجلة بشكل عام لكافة الفروق المؤقتة الخاضعة للضريبة. يتم الاعتراف بالأصول الضريبة المؤجلة بصورة عامة مقابل كافة الفروق المؤقتة القابلة للاقتطاع إلى الحد الذي يكون فيه الربح الضريبي محتمل توفره الطرح تلك الفروق المؤقتة القابلة للاقتطاع. يتم قياس المطلوبات والموجودات الضريبية المؤجلة وفقاً للمعدلات الضريبية التي من المتوقع تطبيقها في الفترة التي يتم فيها تسوية التزام أو استحقاق الأصل بناءً على المعدلات الضريبية (والأنظمة الضريبية) التي تم سنّها أو سيتم سنّها بشكل جوهري بحلول نهاية فترة التقرير المالي.

الاحتياطي النظامي

تماشياً مع نظام الشركات بالمملكة العربية السعودية والنظام الأساسي للشركة، تقوم المجموعة بتكوين احتياطي نظامي وذلك بتحويل ١٠٪ من صافي الربح، إذا كان متاحاً بعد تغطية الخسائر المتراكمة حتى يبلغ هذا الاحتياطي ٣٠٪ من رأس المال. إن هذا الاحتياطي غير متاح للتوزيع كأرباح.

الإيرادات من عقود مع العملاء

تعترف المجموعة بالإيرادات عندما يحصل العميل على السيطرة على البضاعة في وقت محدد، أي عند التسليم والإقرار باستلام البضاعة، باستخدام نموذج الخمس خطوات والتي تتضمن:

- أ. تحديد العقد. مع العميل، أي الاتفاقيات مع الشركة تنشئ حقوقاً والتزامات قابلة للتنفيذ.
 - ب. تحديد التزامات الأداء في العقد، مثل الوعد في مثل هذه العقود لنقل المنتجات أو الخدمات.
 - ج. تحديد سعر المعاملة بناءً على المقابل الذي تتوقع الشركة الحصول عليه مقابل الوفاء بالتزامات الأداء (وباستثناء أي مبالغ يتم تحصيلها نيابة عن جهات أخرى).
 - د. توزيع سعر المعاملة لكل التزام أداء استناداً إلى سعر البيع التقديري المستقل للمنتجات أو الخدمات المقدمة للعميل.
 - هـ. الاعتراف بالإيرادات عندما (أو بمجرد أن) تستوفي المنشأة شروط أداء الالتزام، مثل أن يتم نقل المنتجات أو الخدمات المتعاقد عليها إلى العميل ويحصل العميل على السيطرة. قد يكون هذا مع مرور الوقت أو في وقت معين.
- تقاس الإيرادات بالقيمة العادلة للمقابل المستلم أو المستحق، مع مراعاة شروط السداد المحددة في العقد واستبعاد الضرائب أو الرسوم.

كما يجب استيفاء المعايير المحددة الموضحة أعلاه قبل الاعتراف بالإيراد. في حالة عدم وجود شروط محددة، يتم تطبيق السياسة أعلاه ويتم تسجيل الإيرادات عند اكتسابها واستحقاقها.

إن المجموعة لديها أنواع مختلفة من المنتجات مثل أكواب البوليسترين المستهلكة، والأغطية والأقمشة غير المنسوجة والمنتجات البلاستيكية الأخرى ذات الصلة. يحصل العملاء على السيطرة على المنتجات عندما يتم تسليم البضاعة وتم قبولها في أماكن عملهم. يتم إصدار الفواتير ويتم تحقيق الإيرادات في ذلك الوقت تستحق الفواتير الأجلة عادة في غضون ٣٠ إلى ١٢٠ يوماً. يتم إصدار الفاتورة وإثباتها كإيراد بالصافي من الخصومات المتعلقة بالبند المباعة.

تكاليف الأبحاث والتطوير

يتم تسجيل تكاليف الأبحاث كمصاريف عند تكبدها. ويتم الاعتراف بنفقات التطوير على أساس المشروع الفردي كأصل غير ملموس عندما يمكن للمجموعة التأكد من:

- الجدوى الفنية لاستكمال الأصول غير الملموسة بحيث تكون متاحة للاستخدام أو البيع
- نيتها على استكمال وقدرتها على استخدام أو بيع الأصل
- كيفية توليد الأصل لمنافع اقتصادية مستقبلية
- توافر موارد لاستكمال الأصل
- القدرة على قياس النفقات بشكل موثوق خلال مرحلة التطوير

بعد الاعتراف المبدئي بنفقات التطوير كأصل، يسجل الأصل بالتكلفة ناقصاً الإطفاء المتراكم وخسائر الانخفاض في القيمة. يبدأ إطفاء الأصل عند اكتمال مرحلة التطوير ويكون الأصل متاحاً للاستخدام. ويتم إطفاءه على مدى فترة المنفعة المستقبلية المتوقعة. يتم قيد الإطفاء ضمن تكلفة المبيعات. خلال فترة التطوير، يتم اختبار الأصل لمعرفة الانخفاض في القيمة سنوياً.

مصاريف إدارية ومصاريف بيع وتسويق وتوزيع

تتضمن المصاريف الإدارية التكاليف غير المباشرة والتي لا تتعلق بشكل مباشر بتكلفة الإنتاج وفقاً للمعايير الدولية للتقرير المالي. ويتم توزيع المصاريف، إذا لزم الأمر بين مصاريف إدارية وتكلفة المبيعات على أساس ثابت.

تتمثل مصاريف البيع والتسويق والتوزيع بشكل رئيسي في التكاليف المتكبدة في توزيع وبيع منتجات المجموعة وتصنف جميع المصاريف الأخرى كمصاريف عمومية وإدارية.

التقارير القطاعية

إن القطاع التشغيلي هو أحد مكونات المجموعة والذي يقوم بأنشطة أعمال قد يحقق منها إيرادات ويتكبد عنها مصاريف بما في ذلك الإيرادات والمصاريف المتعلقة بتعاملات مع جهات أخرى بالمجموعة. يتم مراجعة نتائج عمليات جميع القطاعات التشغيلية بانتظام من قبل المدير العام لكل وحدة مولدة للنقد وذلك لاتخاذ قرارات تتعلق بالموارد التي سيتم تخصيصها للقطاع وتقييم أدائه والذي تتوفر عنه معلومات مالية بشكل منفصل.

تتضمن نتائج القطاعات التي يتم إبلاغها إلى المدير العام بنوداً عائدة مباشرة إلى القطاع بالإضافة إلى تلك التي يمكن تحديدها على أساس معقول. إن البنود غير المحددة تتكون بشكل رئيسي من مصاريف الشركات والموجودات / المطلوبات ذات العلاقة (بشكل رئيسي المركز الرئيسي). مصاريف المركز الرئيسي وتكاليف البحث والتطوير والموجودات / المطلوبات ذات العلاقة والشهرة والموجودات غير الملموسة والتزامات ضريبة الدخل.

ربحية السهم

نصيب السهم الأساسي من الأرباح

يتم احتساب نصيب السهم الأساسي من الأرباح بتقسيم:

- الربح العائد للمساهمين بالمجموعة، بعد خصم أي تكاليف خدمة حقوق الملكية بخلاف الأسهم العادية، و
- على المتوسط المرجح لعدد الأسهم العادية القائمة خلال فترة التقرير المالي.

نصيب السهم المخفض من الأرباح

يتم تعديل الأرقام المستخدمة في تحديد احتساب نصيب السهم الأساسي من الأرباح للوصول إلى نصيب السهم المخفض من الأرباح، بحيث تضع في الحسبان:

- أثر الفائدة بعد ضريبة الدخل وتكاليف التمويل الأخرى المرتبطة بتخفيض الأسهم العادية المحتملة، و
- المتوسط المرجح لعدد الأسهم العادية الإضافية التي كان من المفترض أن تكون قائمة بافتراض تحويل جميع الأسهم العادية المحتملة المخفضة.

أحكام محاسبية هامة ومصادر التقدير الرئيسية غير المؤكدة

يتطلب إعداد القوائم المالية الموحدة وفقاً للمعايير الدولية للتقرير المالي وضع التقديرات والافتراضات التي قد تؤثر على المبالغ المعلنة للموجودات والمطلوبات والإفصاح عن الموجودات والمطلوبات المحتملة في تاريخ القوائم المالية الموحدة والمبالغ المعلنة للإيرادات والمصاريف خلال فترة التقرير. بالرغم أن هذه التقديرات مبنية على أساس أفضل المعلومات المتوفرة لدى الإدارة عن الأحداث الحالية، قد تختلف النتائج الفعلية عن تلك التقديرات. يتم الاعتراف بالتعديلات على التقديرات المحاسبية في السنة التي يتم فيها مراجعة التقديرات وفي الفترات المستقبلية المتأثرة.

الانخفاض في قيمة الموجودات المالية بما فيها اللهم المدينة التجارية

تستند مخصصات خسارة الذمم المدينة التجارية والمدينون الآخرون على افتراضات حول مخاطر التخلف عن السداد ومعدلات الخسارة غير المتوقعة. تستخدم المجموعة الحكم حول هذه الافتراضات وتحديد المدخلات في احتساب الانخفاض في القيمة استناداً إلى الخبرة التاريخية بالمجموعة، وظروف السوق الحالية بالإضافة إلى التقديرات المستقبلية في نهاية كل فترة تقدير.

مخصص مخزون بطيء الحركة

تقوم الإدارة بتكوين مخصص بالمخزون التالف وبطيء الحركة. وتستند تقديرات صافي القيمة القابلة للتحقق للمخزون على أكثر الأدلة موثوقة في وقت استخدام التقديرات. وتأخذ هذه التقديرات بالاعتبار التقلبات في الأسعار أو التكاليف المرتبطة بشكل مباشر بأحداث تقع بعد تاريخ قائمة المركز المالي الموحدة بالقدر الذي يؤكد أن ظروف هذه الأحداث قائمة كما في نهاية السنة.

المخصصات والالتزامات المحتملة

يتم تكوين مخصصات عقد وجود التزام (قانوني أو حكمي) على المجموعة ناتج من أحداث سابقة، وعندما يكون من المحتمل أنه ستكون هناك حاجة لتدفق موارد لتسوية هذا الالتزام وأنه تم تقدير المبلغ بصورة موثوقة.

إن جميع الالتزامات المحتملة الناشئة عن أحداث سابقة، والتي يتأكد وجودها فقط بحدوث أو عدم حدوث حدث أو أحداث مستقبلية غير مؤكدة أو بشكل غير كامل مع سيطرة المجموعة، أو جميع الالتزامات الحالية الناشئة عن أحداث سابقة ولكن غير معترف بها للأسباب التالية: (١) أنه ليس من المحتمل أن تتفقاً صادراً للموارد المتضمنة للمنافع الاقتصادية سيكون مطلوباً لسداد الالتزام أو (٢) لا يمكن قياس مبلغ الالتزام بموثوقية كافية؛ يتم تقييمه في تاريخ قائمة المركز المالي الموحدة والإفصاح عنه في القوائم المالية الموحدة للمجموعة ضمن الالتزامات المحتملة.

الأعمار الإنتاجية للممتلكات والآلات والمعدات

تحدد الإدارة الأعمار الإنتاجية المقدره للممتلكات والآلات والمعدات بغرض احتساب الاستهلاك. يتم تحديد هذا التقدير بعد الأخذ بالاعتبار الاستخدام المتوقع للموجودات والإحلال والتجديد لهذه الأصول. وتقوم الإدارة بمراجعة القيمة المتبقية والأعمار الإنتاجية سنوياً ويتم تعديل التغيير في مصاريف الاستهلاك (إن وجدت) في الفترات الحالية والمستقبلية.

الانخفاض في قيمة الموجودات غير المالية

يتم مراجعة الموجودات غير المتداولة فيما إذا كان هناك أي خسائر نتيجة الانخفاض في قيمتها كلما كانت الأحداث أو التغييرات في الظروف تشير إلى أن القيمة الدفترية قد لا تكون قابلة للاسترداد ويتم إثبات خسارة الانخفاض في القيمة (إن وجدت) بالقيمة التي تتجاوز فيها القيمة الدفترية للأصل قيمتها القابلة للاسترداد إن القيمة القابلة للاسترداد هي القيمة العادلة للأصل بعد خصم تكاليف البيع والقيمة المتبقية للاستخدام أيهما أعلى لأغراض تقدير الانخفاض في القيمة يتم تجميع الموجودات إلى أدنى مستوى لها حيث يوجد تدفقات نقدية مستقلة قابلة للتحديد. يتم مراجعة الموجودات غير المتداولة بخلاف الموجودات الغير ملموسة وتلك التي تعرضت

للانخفاض في قيمتها وذلك لاحتمالية عكس الانخفاض في القيمة بتاريخ كل قائمة مركز مالي. وعندما يتم لاحقاً عكس خسارة الانخفاض في القيمة يتم زيادة القيمة الدفترية للأصل أو وحدة توليد النقد إلى التقدير المعدل لقيمتها القابلة للاسترداد، ولكن القيمة الدفترية التي تمت زيادتها يجب ألا تتجاوز القيمة الدفترية التي كان من الممكن تحديدها والتي فيما لو لم يتم تسجيل أي خسارة للانخفاض في قيمة الموجودات أو وحدة توليد النقد في السنوات السابقة. ويتم إثبات عكس خسارة الانخفاض في القيمة كإيرادات مباشرة في قائمة الربح أو الخسارة الموحدة. إن خسائر انخفاض قيمة الشهرة المعترف بها لا يتم عكسها.

تقدير التزامات المزايا المحددة

يتم تحديد تكلفة التزامات المزايا المحددة والقيمة الحالية للالتزام باستخدام تقييمات اكتوارية. يتضمن التقييم الاكتواري وضع افتراضات مختلفة قد تختلف عن التطورات الفعلية في المستقبل. وتشمل هذه العوامل تحديد معدل الخصم والزيادات المستقبلية في الرواتب. ونظراً لتعقيد التقييم والافتراضات الأساسية وطبيعتها كطويلة الأجل، فإن التزام المزايا المحددة يكون شديد الحساسية للتغيرات في هذه الافتراضات. تتم مراجعة جميع الافتراضات في تاريخ كل تقرير مالي.

عقود الإيجار

لا يمكن للمجموعة أن تحدد بسهولة سعر الفائدة الضمني في عقد الإيجار، وبالتالي، فإنها تستخدم معدل الافتراض الإضافي لقياس التزامات الإيجار. إن معدل الافتراض الإضافي هو معدل الفائدة الذي يتعين على المجموعة أن تدفعه لكي تقتض التمويل اللازم على مدى مدة مماثلة وبنفس الضمانات للحصول على أصل بنفس قيمة أصل «حق الاستخدام» في بيئة اقتصادية مماثلة. لذلك يعكس معدل الافتراض الإضافي ما يتعين على المجموعة سداً، والذي يتطلب تقديراً عند عدم توفر أسعار ملحوظة أو عندما تحتاج إلى تعديل لتعكس شروط وأحكام عقد الإيجار. تقوم المجموعة بتقدير معدل الافتراض الإضافي باستخدام مدخلات يمكن ملاحظتها (مثل أسعار الفائدة في السوق) عند توفرها، ويتطلب ذلك القيام ببعض التقديرات الخاصة بها.

تحدد المجموعة مدة عقد الإيجار على أنها المدة غير القابلة للإلغاء لعقد الإيجار، إلى جانب أي فترات مشمولة بخيار تمديد عقد الإيجار إذا كان من المؤكد أن تتم ممارسة هذا الخيار، أو أي فترات يغطيها خيار إنهاء عقد الإيجار، إذا من المؤكد عدم ممارسة ذلك الخيار لدى المجموعة عدة عقود إيجار تشمل خيارات التمديد والإنهاء. تطبق المجموعة الحكم في تقييم ما إذا كان من المؤكد بشكل معقول ممارسة خيار تجديد العقد أو إنهائه أم لا. بمعنى أنه يأخذ في الاعتبار جميع العوامل ذات الصلة التي تخلق حافزاً اقتصادياً لممارسة التجديد أو الإنهاء. بعد تاريخ بداية العقد تعيد المجموعة تقييم مدة عقد الإيجار إذا كان هناك حدث جوهري أو تغيير في الظروف التي تقع تحت سيطرتها ويؤثر على قدرتها على ممارستها أو عدم ممارسة خيار التجديد أو الإنهاء.

0-0 ملخص المعلومات المالية ومؤشرات الأداء الرئيسية ("KPI")

تم استخراج المعلومات المالية للمجموعة المدرجة أدناه من البيانات المالية للسنة المنتهية في ٣١ ديسمبر ٢٠٢٠م و ٣١ ديسمبر ٢٠٢١م و ٣١ ديسمبر ٢٠٢٢م ولفترة الثلاثة أشهر المنتهية في ٣١ مارس ٢٠٢٢م و ٣١ مارس ٢٠٢٣م. يجب قراءة المعلومات المالية المحددة ومؤشرات الأداء الرئيسية للمجموعة أدناه جنباً إلى جنب مع المعلومات المقدمة في قسم ٢ «عوامل المخاطرة»، والقسم ٥ «مناقشة الإدارة وتحليل المركز المالي والنتائج العمليات» والقوائم المالية، أو أي بيانات مالية أخرى وردت في أي جزء آخر من نشرة الإصدار هذه.

تواجه المجموعة ضغوطاً على الأسعار من منافسيها. وللحفاظ على حصة سوقية ثابتة، يتعين على المجموعة تلبية الأسعار التي يقدمها المنافسون باستمرار. ونتيجة لذلك، تعمل المجموعة بشكل مستمر على تخفيض تكلفة التحويل المقدر، مما يؤدي إلى انخفاض هوامش الربح الإجمالي. ونظراً لانخفاض هوامش الربح الإجمالي والرافعة التشغيلية العالية وباستثناء السنة المالية ٢٠٢١م، شهدت المجموعة صافي خسارة خلال الفترة التاريخية. في السنة المالية ٢٠٢١م، حققت المجموعة صافي ربح بنسبة ٣,٢٪ نتيجة المكاسب الناتجة عن التخلص من شركة مصنع الأنسجة المتطورة.

الجدول رقم (١٩): ملخص المعلومات المالية ومؤشرات الأداء الرئيسية للسنوات المالية المنتهية في ٣١ ديسمبر ٢٠٢٠م و ٣١ ديسمبر ٢٠٢٢م و ٣١ مارس ٢٠٢٣م

ملخص المعلومات المالية ومؤشرات الأداء الرئيسية (KPI)									
الزارق	الربع الأول	الربع الأول	الربع الأول	الزارق	الزارق	السنة	السنة	السنة	مليون ريال سعودي
الربع الأول	٢٠٢٢م-الربع الأول	٢٠٢٣م	٢٠٢٢م	بين العام المالي	بين العام المالي	المالية	المالية	المالية	
٢٠٢٣م-الربع الأول	٢٠٢٢م	٢٠٢٣م	٢٠٢٢م	٢٠٢١م والعام المالي ٢٠٢٢م	٢٠٢٠م والعام المالي ٢٠٢١م	٢٠٢٢م	٢٠٢١م	٢٠٢٠م	
(٦,٨٪)	٢٣٢,٦	٢٤٩,٧	٢٤٩,٧	%٢٤,٧	%١١,٢	١٠٤٥,٤	٨٢٨,٦	٧٥٤,٢	الإيرادات - صافي
(٥,٠٪)	(٢١٧,٥)	(٢٢٩,٠)	(٢٢٩,٠)	%٢٨,٨	%١٢,٩	(١٠١٢,٨)	(٧٨٦,٦)	(٦٩٦,٨)	تكلفة الإيرادات

ملخص المعلومات المالية ومؤشرات الأداء الرئيسية (KPI)								
الفرق الربع الأول ٢٠٢٢-الربع الأول ٢٠٢٣	الربع الأول ٢٠٢٣	الربع الأول ٢٠٢٢	الفرق بين العام المالي ٢٠٢١ والعام المالي ٢٠٢٢	الفرق بين العام المالي ٢٠٢٠ والعام المالي ٢٠٢١	السنة المالية ٢٠٢٢	السنة المالية ٢٠٢١	السنة المالية ٢٠٢٠	مليون ريال سعودي
(%٢٧.١)	١٥.٢	٢٠.٧	(%٣٧.٣)	(%٩.٦)	٣٢.٦	٥١.٩	٥٧.٤	إجمالي الربح
%١١٦.٢	(٨.٠)	(٣.٧)	%٩٤.٢	%٨٩.١	(١١٧.١)	(٦٠.٣)	(٣١.٩)	خسارة تشغيلية
%١٨٦.٧	(٢٥.٨)	(٩.٠)	(%٩٣٥.٣)	(%٤١٦.٤)	(١٥٨.٩)	١٩.٠	(٦.٠)	صافي (الخسارة) / ربح السنة
مؤشرات الأداء الرئيسية المالية								
	%٦.٥	%٨.٣		%٣.١	%٦.٢	%٧.٦		هامش الربح الإجمالي
	(%٣.٤)	(%١.٥)		(%١١.٢)	(%٧.٢)	(%٤.٢)		هامش خسارة التشغيل
	(%١١.١)	(%٣.٦)		(%١٥.٢)	%٢.٣	(%٠.٨)		هامش صافي الخسارة

المصدر: القوائم المالية المدققة للسنوات المنتهية في ٣١ ديسمبر ٢٠٢٠ و ٣١ ديسمبر ٢٠٢١ و ٣١ ديسمبر ٢٠٢٢ والقوائم المالية المراجعة لفترة الثلاث أشهر المنتهية في ٣١ مارس ٢٠٢٢ والثلاث أشهر المنتهية في ٣١ مارس ٢٠٢٣ ومعلومات الإدارة.

الجدول رقم (٢٠): ملخص المجموعة لبيان المركز المالي الموحد كما في ٣١ ديسمبر ٢٠٢٠ و ٣١ ديسمبر ٢٠٢١ و ٣١ ديسمبر ٢٠٢٢ و ٣١ مارس ٢٠٢٣

ملخص المركز المالي				
مليون ريال سعودي	ديسمبر ٢٠٢٠	ديسمبر ٢٠٢١	ديسمبر ٢٠٢٢	مارس ٢٠٢٣
الموجودات غير المتداولة	٩٥٥.٢	١٠٢٥.٦	٩٤١.٣	٩٣٤.٦
الموجودات المتداولة	٩٤٥.٠	٦٦٢.١	٧١٠.٤	٦٢٧.٧
إجمالي الموجودات	١,٩٠٠.٢	١,٦٨٧.٦	١,٦٥١.٧	١,٥٦٢.٣
مطلوبات غير متداولة	٣٤٤.٧	١٦٠.٢	١١٣.٢	٨٥.٦
مطلوبات متداولة	٩٦٧.٣	٩٢٠.٤	١١٠٣.٩	١٠٧٥.٢
إجمالي المطلوبات	١,٣١٢.٠	١,٠٨٠.٦	١,٢١٧.١	١,١٦٠.٨
صافي الموجودات	٥٨٨.٢	٦٠٧.١	٤٣٤.٦	٤٠١.٥
يتمثل ب				
رأس المال	٩٥٠.٠	٩٥٠.٠	٩٥٠.٠	٩٥٠.٠
احتياطيات أخرى	(٤٢.١)	(٤٢.٤)	(٥٥.٨)	(٦٣.١)
الخسائر المتراكمة	(٣١٩.٧)	(٣٠٠.٧)	(٤٥٩.٦)	(٤٨٥.٤)
إجمالي المطلوبات وحقوق الملكية	٣٤٤.٧	١٦٠.٢	١١٣.٢	٨٥.٦
حقوق الملكية	٥٨٨.٢	٦٠٧.١	٤٣٤.٦	٤٠١.٥
مؤشرات الأداء الرئيسية				
النسبة الحالية (مرات)	١.٠	٠.٧	٠.٦	٠.٦
نسبة دوران الأصول (مرات)	٠.٤	٠.٥	٠.٦	٠.١
العائد على الأصول (%)	(%٠.٣)	%١.١	(%٩.٦)	(%١.٧)
العائد على حقوق الملكية (%)	(%١.٠)	%٣.١	(%٣٦.٥)	(%٦.٤)
الدين إلى حقوق الملكية (مرات)	١.٦	١.١	١.٦	١.٨

المصدر: القوائم المالية المدققة للسنوات المنتهية في ٣١ ديسمبر ٢٠٢٠ و ٣١ ديسمبر ٢٠٢١ و ٣١ ديسمبر ٢٠٢٢ والقوائم المالية المراجعة لفترة الثلاث أشهر المنتهية في ٣١ مارس ٢٠٢٢ والثلاث أشهر المنتهية في ٣١ مارس ٢٠٢٣ ومعلومات الإدارة.

الجدول رقم (٢١): ملخص المجموعة لقائمة التدفقات النقدية الموحدة للسنة المالية المنتهية في ٣١ ديسمبر ٢٠٢٠م و٣١ ديسمبر ٢٠٢١م و٣١ ديسمبر ٢٠٢٢م وفترة الثلاثة أشهر المنتهية في ٣١ مارس ٢٠٢٢م و٣١ مارس ٢٠٢٣م

ملخص التدفقات النقدية					
الربع الأول ٢٠٢٣م	الربع الأول ٢٠٢٢م	السنة المالية ٢٠٢٢م	السنة المالية ٢٠٢١م	السنة المالية ٢٠٢٠م	مليون ريال سعودي
(٣٥,٥)	٤٢,٥	٧١,٥	٣٠,١	١٤٣,٢	صافي التدفق النقدي من الأنشطة التشغيلية
(٨,٢)	(٩,٦)	(٢٠,٦)	١٨٢,٨	(٤٧,٠)	صافي التدفق النقدي من الأنشطة الاستثمارية
٢٥,٣	(٢,٠)	(٢٩,٥)	(٢٢٤,٢)	(٩٤,٦)	صافي التدفق النقدي من الأنشطة التمويلية
(١٨,٣)	٣٠,٩	٢١,٤	(١١,٣)	١,٧	صافي الزيادة / (النقص) في النقد وما في حكمه
٣٦,٩	٢٨,٨	٢٨,٨	٤٠,٠	٤٠,٣	النقد وما في حكمه في بداية العام
(٦,٥)	-	(١٣,٤)	٠,١	٠,٥	فروق تحويل العملات الأجنبية
-	(٢,١)	-	-	(٢,٤)	التحويل النقدي للأصول المحتفظ بها للبيع
١٢,١	٥٧,٦	٣٦,٩	٢٨,٨	٤٠,٠	النقد وما في حكمه في نهاية العام

المصدر: القوائم المالية المدققة للسنوات المنتهية في ٣١ ديسمبر ٢٠٢٠م و٣١ ديسمبر ٢٠٢١م و٣١ ديسمبر ٢٠٢٢م والقوائم المالية المراجعة لفترة الثلاث أشهر المنتهية في ٣١ مارس ٢٠٢٢م و٣١ مارس ٢٠٢٣م ومعلومات الإدارة.

٦-٥ بيان الربح والخسارة والدخل الشامل الآخر

الجدول رقم (٢٢): بيان الربح أو الخسارة والدخل الشامل الآخر المجمع للمجموعة للسنة المالية المنتهية في ٣١ ديسمبر ٢٠٢٠م و٣١ ديسمبر ٢٠٢١م و٣١ ديسمبر ٢٠٢٢م وفترة الثلاثة أشهر المنتهية في ٣١ مارس ٢٠٢٢م و٣١ مارس ٢٠٢٣م

بيان الربح أو الخسارة الموحد								
الفرق الربع الأول ٢٠٢٢م-الربع الأول ٢٠٢٣م	الربع الأول ٢٠٢٣م	الربع الأول ٢٠٢٢م	الفرق بين العام المالي ٢٠٢١ والعام المالي ٢٠٢٢م	الفرق بين العام المالي ٢٠٢٠ والعام المالي ٢٠٢١م	السنة المالية ٢٠٢٢م	السنة المالية ٢٠٢١م	السنة المالية ٢٠٢٠م	مليون ريال سعودي
(٦,٨)	٢٣٢,٦	٢٤٩,٧	%٢٤,٧	%١١,٢	١٠٤٥,٤	٨٣٨,٦	٧٥٤,٢	الإيرادات - صافي
(٥,٠)	(٢١٧,٥)	(٢٢٩,٠)	%٢٨,٨	%١٢,٩	(١٠١٢,٨)	(٧٨٦,٦)	(٦٩٦,٨)	تكلفة المبيعات
(٢٦,٧)	١٥,٢	٢٠,٧	(%٣٧,٣)	(%٩,٦)	٣٢,٦	٥١,٩	٥٧,٤	إجمالي الربح
(٤,٦)	(١١,١)	(١١,٧)	(%٢٥,٠)	%١١,٢	(٤١,٠)	(٥٤,٨)	(٤٩,٢)	مصاريف إدارية وعمومية
(٥,٥)	(١٢,٠)	(١٢,٧)	%١,٩	%٤٣,٥	(٥٨,٥)	(٥٧,٤)	(٤٠,٠)	مصاريف البيع والتسويق والتوزيع
-	-	-	-	-	(٥٠,٠)	-	-	خسارة انخفاض قيمة الممتلكات والألات والمعدات
%١١٥,٢	(٨,٠)	(٣,٧)	%٩٤,٢	%٨٩,١	(١١٧,١)	(٦٠,٣)	(٣١,٩)	خسارة تشغيلية
%١٦٠,٦	(١٤,٥)	(٥,٦)	%٩٢,٢	(%٤٥,٦)	(٣٦,٧)	(١٩,١)	(٣٥,١)	مصاريف تمويلية
(%١٤٦,٠)	(٠,٧)	١,٦	(%٨٢,٨)	%١٦١١,٦	٣,٤	١٩,٧	١,٢	دخل آخر، صافي
%١٠٤,٤	(٢,٦)	(١,٣)	(%١٣٢,٣)	-	(٨,٥)	٢٦,٣	-	حصة في الربح / (الخسارة) من الشركة الزميلة
%١٨٧,٠	(٢٥,٨)	(٩,٠)	%٣٧٥,٨	(%٤٩,٣)	(١٥٨,٨)	(٣٣,٤)	(٦٥,٨)	الخسارة قبل الزكاة وضريبة الدخل
-	-	-	(%٩٠,٤)	%٢٧,٢	(٠,١)	(٠,٧)	(٠,٦)	الزكاة وضريبة الدخل
%١٨٧,٠	(٢٥,٨)	(٩,٠)	%٣٦٦,٢	(%٤٨,٦)	(١٥٨,٩)	(٣٤,١)	(٦٦,٣)	صافي الخسارة للسنة من العمليات المستمرة
-	-	-	-	(%١٢,٠)	-	٥٢,١	٦٠,٣	الربح من العمليات المتوقفة
%١٨٧,٠	(٢٥,٨)	(٩,٠)	%٩٣٥,٣-	(%٤١٦,٤)	(١٥٨,٩)	١٩,٠	(٦,٠)	صافي (الخسارة) / ربح السنة

بيان الربح أو الخسارة الموحد								
الفرق الربع الأول الربح ٢٠٢٢-الربع الأول ٢٠٢٣ م	الربع الأول ٢٠٢٣ م	الربع الأول ٢٠٢٢ م	الفرق بين العام المالي ٢٠٢١ والعام المالي ٢٠٢٢ م	الفرق بين العام المالي ٢٠٢٠ والعام المالي ٢٠٢١ م	السنة المالية ٢٠٢٢ م	السنة المالية ٢٠٢١ م	السنة المالية ٢٠٢٠ م	مليون ريال سعودي
الدخل الشامل الآخر								
البند الذي لن يتم إعادة تصنيفه إلى بيان الربح أو الخسارة								
-	-	-	(%٩١٢,٨)	(%١٥٥,٥)	٣,٢	(٠,٤)	٠,٧	مكاسب إعادة القياس على مزايا الموظفين
-	-	-	-	(%١٠٠,٠)	-	-	(٠,٠)	(الخسارة) / الدخل الشامل الآخر للسنة من العمليات المتوقعة
البند التي يمكن إعادة تصنيفها إلى بيان الربح أو الخسارة								
%١٩٤,٠	(٧,٣)	(٢,٥)	(%١٥٦٧١,٠)	(%٨٣,١)	(١٦,٧)	٠,١	٠,٦	فروق الصرف على ترجمة العمليات الأجنبية
%١٩٤,٠	(٧,٣)	(٢,٥)	%٤٥١٣,٧	(%١٢١,٨)	(١٣,٤)	(٠,٣)	١,٣	خسارة شاملة أخرى لهذا العام
%١٨٨,٥	(٣٣,١)	(١١,٥)	(%١٠١٩,٩)	(%٥٠٠,٢)	(١٧٢,٣)	١٨,٧	(٤,٧)	إجمالي (الخسارة) / الدخل الشامل للسنة

المصدر: القوائم المالية المدققة للسنوات المنتهية في ٣١ ديسمبر ٢٠٢٠م و ٣١ ديسمبر ٢٠٢١م و ٣١ ديسمبر ٢٠٢٢م والقوائم المالية المراجعة لفترة الثلاث أشهر المنتهية في ٣١ مارس ٢٠٢٢م و الثلاث أشهر المنتهية في ٣١ مارس ٢٠٢٣م ومعلومات الإدارة.

١-٦-٠ الإيرادات

١-١-٦-٠ الإيرادات حسب وحدة الأعمال

الجدول رقم (٢٣): إيرادات وحدات الأعمال للسنة المالية المنتهية في ٣١ ديسمبر ٢٠٢٠م و ٣١ ديسمبر ٢٠٢١م و ٣١ ديسمبر ٢٠٢٢م وفترة الثلاثة أشهر المنتهية في ٣١ مارس ٢٠٢٢م و ٣١ مارس ٢٠٢٣م

الإيرادات حسب وحدة الأعمال								
الفرق الربع الأول الربح ٢٠٢٢-الربع الأول ٢٠٢٣ م	الربع الأول ٢٠٢٣ م	الربع الأول ٢٠٢٢ م	الفرق بين العام المالي ٢٠٢١ والعام المالي ٢٠٢٢ م	الفرق بين العام المالي ٢٠٢٠ والعام المالي ٢٠٢١ م	السنة المالية ٢٠٢٢ م	السنة المالية ٢٠٢١ م	السنة المالية ٢٠٢٠ م	مليون ريال سعودي
(%٠,٨)	١٧٢,٣	١٧٣,٧	%٢٩,٢	%٧,٤	٧٤٨,١	٥٧٩,١	٥٣٩,٢	شركة بلاستيك السعودية لأنظمة التغليف
(%٩,٤)	٥٥,٢	٦٠,٩	%١٥,٥	%٢٠,٤	٢٤٩,٧	٢١٦,٢	١٧٩,٥	شركة الشرق للصناعات البلاستيكية
(%٥١,٩)	٧,٦	١٥,٨	%٤,٧	%٣٥,٨	٥٣,٢	٥٠,٨	٣٧,٤	شركة نيو مارينا للصناعات البلاستيكية
(%١٠٠,٠)	-	٠,٥	(%٣٤,٥)	(%٣٢,٦)	١,٩	٢,٩	٤,٣	مستقل
%٨٤,٦	(٢,٤)	(١,٣)	(%٢٧,٦)	%٦٩,٤	(٧,٦)	(١٠,٥)	(٦,٢)	تعديلات التوحيد
(%٦,٨)	٢٣٢,٦	٢٤٩,٧	%٢٤,٦	%١١,٢	١٠٤٥,٤	٨٣٨,٦	٧٥٤,٢	المجموع

المصدر: القوائم المالية المدققة للسنوات المنتهية في ٣١ ديسمبر ٢٠٢٠م و ٣١ ديسمبر ٢٠٢١م و ٣١ ديسمبر ٢٠٢٢م والقوائم المالية المراجعة لفترة الثلاث أشهر المنتهية في ٣١ مارس ٢٠٢٢م و الثلاث أشهر المنتهية في ٣١ مارس ٢٠٢٣م ومعلومات الإدارة.

شركة بلاستيك السعودية لأنظمة التغليف

تعمل شركة بلاستيك السعودية لأنظمة التغليف في المقام الأول في إنتاج زجاجات التشكيل مصغرات القوارير، زجاجات PET، الأغشية والأقنال. في السنة المالية ٢٠٢١م، بسبب الاستعانة بمصادر داخلية لإنتاج عبوات البولي إيثيلين من قبل بعض العملاء، شهدت الكمية المباعة تبايناً سلبياً بنسبة ٦,٢٪. ومع ذلك، فقد تم تعويض ذلك جزئياً من خلال زيادة بنسبة ١٤,٥٪ في متوسط أسعار البيع. ونتيجة لذلك، ارتفعت الإيرادات من ٥٣٩,٢ مليون ريال سعودي في السنة المالية ٢٠٢٠م إلى ٥٧٩,١ مليون ريال سعودي في السنة المالية ٢٠٢١م (زيادة بنسبة ٧,٤٪ سنوياً).

في السنة المالية ٢٠٢٢م، شهدت الكمية المباعة لهذا العام تبايناً إيجابياً بنسبة ٥,٦٪ بسبب زيادة شراء المنتجات من قبل العملاء في قطاع المياه والمشروبات الغازية. إلى جانب ارتفاع متوسط أسعار المبيعات بنسبة ٢٢,٣٪، ارتفعت الإيرادات لتصل إلى ٧٤٨,١ مليون ريال سعودي (زيادة قدرها ٢٩,٢٪ سنوياً).

في الربع الأول من عام ٢٠٢٣م، استمر الارتفاع في الكمية المباعة بزيادة قدرها ١٣,٥٪ سنوياً، ومع ذلك، شهد متوسط أسعار المبيعات تبايناً سلبياً بنسبة ١٢,٧٪ مما أدى إلى الحد الأدنى من الفروق الإيجابية في الإيرادات بنسبة ٠,٨٪ سنوياً.

شركة الشرق للصناعات البلاستيكية

تعمل شركة الشرق للصناعات البلاستيكية بشكل أساسي في إنتاج الأغشية المطاطة والأغشية المنكمشة والأكياس والصناديق. ارتفعت الإيرادات من ١٧٩,٥ مليون ريال سعودي في السنة المالية ٢٠٢٠م إلى ٢١٦,٢ مليون ريال سعودي في السنة المالية ٢٠٢١م (زيادة بنسبة ٢٠,٤٪ سنوياً). كانت هذه الزيادة مدفوعة في المقام الأول بتباين إيجابي في الأسعار بنسبة ١٦,٦٪ ناتج عن الزيادة في متوسط أسعار المواد الخام. في السنة المالية ٢٠٢٢م، ارتفعت الإيرادات لتصل إلى ٢٤٩,٧ مليون ريال سعودي (زيادة بنسبة ١٥,٥٪ سنوياً) نتيجة للزيادة في نشاط السوق بعد إغلاق كوفيد-١٩ في العامين الماليين ٢٠٢٠م و٢٠٢١م، مما أدى إلى تباين إيجابي في الكمية بنسبة ١٢,٥٪. في الربع الأول من عام ٢٠٢٣م، وبسبب انخفاض أسعار المواد الخام، انخفضت الإيرادات من ٦٢,٣ مليون ريال سعودي في الربع الأول من عام ٢٠٢٢م إلى ٥٥,٢ مليون ريال سعودي في الربع الأول من عام ٢٠٢٣م (انخفاض بنسبة ١١,٤٪ سنوياً).

شركة نيو مارينا للصناعات البلاستيكية

تعمل شركة نيو مارينا للصناعات البلاستيكية بشكل أساسي في إنتاج مصغرات القوارير، الأغشية والأغشية المنكمشة. من حيث العملة المحلية، ارتفعت الإيرادات من ١٥٧,١ مليون جنيه في السنة المالية ٢٠٢٠م إلى ٢١٢,١ مليون جنيه في السنة المالية ٢٠٢١م (زيادة ٣٥,١٪ سنوياً) بسبب زيادة ٢١,٦٪ في متوسط سعر البيع وزيادة ١١,١٪ في الكميات المباعة. كان التباين في الكمية المباعة مدفوعاً بتطبيع النشاط التجاري بعد عمليات الإغلاق كوفيد-١٩ فيما يتعلق بالريال السعودي، شهدت الإيرادات تبايناً إيجابياً بنسبة ٣٥,٨٪ بسبب مكاسب الترجمة.

في السنة المالية ٢٠٢٢م، بالعملة المحلية، ارتفعت الإيرادات لتصل إلى ٢٧٢,٢ مليون جنيه مصري (زيادة بنسبة ٢٨,٣٪ سنوياً) مدفوعة بشكل أساسي بمتوسط التباين الإيجابي في الأسعار بنسبة ٢٠,٦٪. الناجم عن ارتفاع أسعار المواد الخام. يعود سبب الارتفاع في أسعار المواد الخام إلى التباطؤ الاقتصادي وارتفاع معدلات التضخم وارتفاع سعر الصرف مقابل الريال السعودي. فيما يتعلق بالريال السعودي، نظراً للزيادة بنسبة ٢٢,٦٪ في سعر صرف الجنيه المصري / الريال السعودي، لم تشهد الإيرادات سوى تباين إيجابي بنسبة ٤,٧٪ سنوياً.

في الربع الأول من عام ٢٠٢٣م، قررت المجموعة تحويل إنتاج الأغشية المنكمشة من مصر إلى المملكة العربية السعودية (تحت شركة الشرق للصناعات البلاستيكية)، مما أدى إلى تأثير حجم سلبي بنسبة ٤٠,٨٪ سنوياً.

٢٠٢٣-٢٠٢٢ الإيرادات حسب المنتجات الرئيسية

الجدول رقم (٢٤): إيرادات المنتج للسنة المالية المنتهية في ٣١ ديسمبر ٢٠٢٠م و٣١ ديسمبر ٢٠٢١م و٣١ ديسمبر ٢٠٢٢م وفترة الثلاثة أشهر المنتهية في ٣١ مارس ٢٠٢٢م و٣١ مارس ٢٠٢٣م.

الإيرادات حسب المنتجات الرئيسية								
الفارق الربع الأول ٢٠٢٢-الربع الأول ٢٠٢٣م	الربع الأول ٢٠٢٣م	الربع الأول ٢٠٢٢م	الفرق بين العام المالي ٢٠٢١م والعام المالي ٢٠٢٢م	الفرق بين العام المالي ٢٠٢٠م والعام المالي ٢٠٢١م	السنة المالية ٢٠٢٢م	السنة المالية ٢٠٢١م	السنة المالية ٢٠٢٠م	مليون ريال سعودي
(٣,٦٪)	١٠٦,٤	١١٠,٣	٣٧,٥٪	١٦,٩٪	٤٤٤,٤	٣٢٣,١	٢٧٦,٥	مصغرات القوارير
(٥,١٪)	٣٥,٠	٣٦,٩	٥,٥٪	(٧,٢٪)	١٥٣,٩	١٤٥,٩	١٥٧,٢	عبوات البولي إيثيلين
(٢٩,٦٪)	٢٤,٨	٣٥,٣	٥,٢٪	٥٧,٨٪	١٢٩,٥	١٢٣,١	٧٨,٠	الأغشية المطاطة
(٢١,٤٪)	٩,٣	١١,٨	٧٥,٤٪	٨,٢٪	٥٧,٤	٣٢,٧	٣٠,٣	صفائح
(١٥,٠٪)	١١,٣	١٣,٢	١٣,٦٪	١٣,١٪	٥١,٦	٤٥,٤	٤٠,٢	فيلم
٩,٢٪	٤٦,٠	٤٢,١	٢٣,٩٪	(٢,٢٪)	٢٠٨,٦	١٦٨,٣	١٧٢,٠	أخرى
(٦,٨٪)	٢٣٢,٦	٢٤٩,٧	٢٤,٦٪	١١,٢٪	١٠٤٥,٤	٨٣٨,٦	٧٥٤,٢	المجموع

المصدر: القوائم المالية المدققة للسنوات المنتهية في ٣١ ديسمبر ٢٠٢٠م و٣١ ديسمبر ٢٠٢١م و٣١ ديسمبر ٢٠٢٢م والقوائم المالية المراجعة لفترة الثلاث أشهر المنتهية في ٣١ مارس ٢٠٢٢م والثلاث أشهر المنتهية في ٣١ مارس ٢٠٢٣م ومعلومات الإدارة.

مصغرات القوارير

ارتفعت الإيرادات من مصغرات القوارير من ٢٧٦,٥ مليون ريال سعودي في السنة المالية ٢٠٢٠م إلى ٣٢٣,١ مليون ريال سعودي في السنة المالية ٢٠٢١م (زيادة بنسبة ١٦,٩٪ سنويًا) ويرجع ذلك أساسًا إلى زيادة بنسبة ١٦,٦٪ في متوسط أسعار المبيعات مدفوعة بالتباين الإيجابي في متوسط أسعار المواد الخام. في السنة المالية ٢٠٢٢م، حافظت أسعار المواد الخام على الاتجاه الصعودي. إلى جانب زيادة المبيعات بنسبة ٨,١٪ من قبل العملاء في قطاع المياه والمشروبات الغازية، ارتفعت الإيرادات إلى ٤٤٤,٤ مليون ريال سعودي في السنة المالية ٢٠٢٢م (زيادة ٣٧,٥٪ سنويًا)، لم يلاحظ أي حركة كبيرة بين الربع الأول ٢٠٢٢م والربع الأول ٢٠٢٣م.

عبوات البولي إيثيلين

في السنة المالية ٢٠٢١م، قام بعض عملاء المجموعة بتأمين عملية التشكيل بالنفخ مما أدى إلى اختلاف سلبي في الكمية بنسبة ١٥,٩٪. وقد تم تعويض ذلك جزئيًا من خلال زيادة بنسبة ١٠,٤٪ في متوسط أسعار البيع. ونتيجة لذلك، انخفضت عائدات عبوات البولي إيثيلين من ١٥٧,٢ مليون ريال سعودي في السنة المالية ٢٠٢٠م إلى ١٤٥,٩ مليون ريال سعودي في السنة المالية ٢٠٢١م (انخفاض بنسبة ٧,٢٪ سنويًا).

تدهور سوق العصائر بعد تنفيذ ضريبة السكر. ونتيجة لذلك، استمر التباين السلبي في الكمية المباعة في السنة المالية ٢٠٢٢م أيضًا. ومع ذلك، وبسبب ارتفاع متوسط أسعار البيع بنسبة ١١,٨٪، فقد ارتفعت الإيرادات لتصل إلى ١٥٣,٩ مليون ريال سعودي (انخفاض بنسبة ٧,٢٪ سنويًا).

في الربع الأول من عام ٢٠٢٣م، وبسبب انخفاض متوسط أسعار البيع بنسبة ٤,٧٪، انخفضت الإيرادات من ٣٦,٩ مليون ريال سعودي في الربع الأول من عام ٢٠٢٢م إلى ٣٥,٠ مليون ريال سعودي في الربع الأول من عام ٢٠٢٣م (انخفاض بنسبة ٥,١٪ سنويًا).

الأغشية المطاطة

نظرًا للزيادة بنسبة ٦٠,١٪ في متوسط أسعار المبيعات، فقد زادت الإيرادات من ٧٨,٠ مليون ريال سعودي في السنة المالية ٢٠٢٠م إلى ١٢٣,١ مليون ريال سعودي في السنة المالية ٢٠٢١م (زيادة بنسبة ٥٧,٨٪ سنويًا). في السنة المالية ٢٠٢٢م، أدت الزيادة في نشاط الأعمال بعد إغلاق كوفيد-١٩ إلى تباين إيجابي في الكمية بنسبة ٤,١٪. ونتيجة لذلك، ارتفعت الإيرادات لتصل إلى ١٢٩,٥ مليون ريال سعودي (بزيادة قدرها ٥,٢٪ سنويًا).

في الربع الأول من عام ٢٠٢٣م، أدى انخفاض متوسط أسعار المبيعات بنسبة ٢٤,٥٪ إلى انخفاض الإيرادات من ٣٥,٣ مليون ريال سعودي في الربع الأول من عام ٢٠٢٢م إلى ٢٤,٨ مليون ريال سعودي (انخفاض بنسبة ٢٩,٦٪ سنويًا).

الصفائح

في السنة المالية ٢٠٢١م، انخفض الطلب على الصفائح مما أدى إلى تباين سلبي في الكمية بنسبة ٢٧,٣٪. ومع ذلك، أدى ارتفاع متوسط أسعار البيع بنسبة ٤٨,٩٪ إلى تباين إيجابي في الإيرادات بنسبة ٨,٢٪ سنوياً.

في السنة المالية ٢٠٢٢م، شهدت الكمية المباعة تبايناً إيجابياً بنسبة ٤٧,١٪ بسبب ارتفاع إقبال العملاء في قطاع المياه والمشروبات الغازية. إلى جانب زيادة بنسبة ١٩,٢٪ في متوسط أسعار البيع، ارتفعت الإيرادات إلى ٥١,٦ مليون ريال سعودي في السنة المالية ٢٠٢٢م (زيادة ٧٥,٤٪ سنوياً).

في الربع الأول من عام ٢٠٢٣م، أدى الانخفاض بنسبة ١٧,٠٪ في متوسط أسعار البيع إلى تباين سلبي في الإيرادات بنسبة ٢١,٤٪ سنوياً.

فيلم

ارتفعت الإيرادات من ٤٠,٢ مليون ريال سعودي في السنة المالية ٢٠٢٠م إلى ٤٥,٤ مليون ريال سعودي في السنة المالية ٢٠٢١م (زيادة بنسبة ١٣,١٪ سنوياً) مدفوعة بالفرق الإيجابي في الأسعار بنسبة ١٠,١٪.

في السنة المالية ٢٠٢٢م، زاد الطلب على الأفلام، مما أدى إلى تباين إيجابي في الكمية بنسبة ١١,٤٪. ونتيجة لذلك، ارتفعت الإيرادات لتصل إلى ٥١,٦ مليون ريال سعودي (بزيادة قدرها ١٣,٦٪ سنوياً).

على الرغم من أن متوسط أسعار المبيعات لم يشهد أي تباين كبير في الربع الأول من عام ٢٠٢٣م مقارنة بالربع الأول من عام ٢٠٢٢م، إلا أن الانخفاض في طلب العملاء أدى إلى تباين سلبي في الكمية بنسبة ١٢,٨٪، وفي النهاية، انخفضت الإيرادات إلى ١١,٣ مليون ريال سعودي (انخفاض بنسبة ١٥,٠٪ سنوياً).

أضرى

تشمل العوامل الأخرى بشكل رئيسي الغطاء والإغلاق والمقايض والحقائب والصناديق والبراميل، وانخفضت الإيرادات من ١٧٢,٠ مليون ريال سعودي في السنة المالية ٢٠٢٠م إلى ١٦٨,٢ مليون ريال سعودي في السنة المالية ٢٠٢١م (انخفاض بنسبة ٢,٢٪ سنوياً) ويعزى ذلك إلى انخفاض متوسط أسعار المبيعات بنسبة ٢,٠٪. ارتفعت الإيرادات لتصل إلى ٢٠٨,٦ مليون ريال سعودي في السنة المالية ٢٠٢٢م (زيادة بنسبة ٢٣,٩٪ سنوياً) نتيجة التباين الإيجابي في السعر والكمية بنسبة ٧,٩٪ و ١١,٤٪ على التوالي.

في الربع الأول من عام ٢٠٢٣م، ارتفعت الإيرادات إلى ٤٦,٠ مليون ريال سعودي من ٤٢,١ مليون ريال سعودي في الربع الأول من عام ٢٠٢٢م (زيادة بنسبة ٩,٢٪) ويرجع ذلك أساساً إلى التباين الإيجابي في الكمية بنسبة ١٠,٩٪.

٢-٦-٥ تكلفة الإيرادات

الجدول رقم (٢٥): تكلفة الإيرادات للسنة المالية المنتهية في ٣١ ديسمبر ٢٠٢٠م و٣١ ديسمبر ٢٠٢١م و٣١ ديسمبر ٢٠٢٢م وفترة الثلاثة أشهر المنتهية في ٣١ مارس ٢٠٢٢م و٣١ مارس ٢٠٢٣م

تكلفة الإيرادات								
الفارق الربع الأول ٢٠٢٢م-الربع الأول ٢٠٢٣م	الربع الأول ٢٠٢٣م	الربع الأول ٢٠٢٢م	الفرق بين العام المالي ٢٠٢١ والعام المالي ٢٠٢٢م	الفرق بين العام المالي ٢٠٢٠م والعام المالي ٢٠٢١م	السنة المالية ٢٠٢٢م	السنة المالية ٢٠٢١م	السنة المالية ٢٠٢٠م	مليون ريال سعودي
(٤,٧)٪	١٧٤,٩	١٨٣,٦	٣٦,٤٪	٢٠,٨٪	٨٢٠,٢	٦٠١,٢	٤٩٧,٨	تكلفة المواد
(١٣,٢)٪	١٢,٢	١٤,١	(١١,١)٪	(٠,٩)٪	٥٨,٣	٦٥,٧	٦٦,٢	الاستهلاك
(٥,٧)٪	١٥,٩	١٦,٩	١١,٠٪	(١١,٣)٪	٦٩,٨	٦٢,٩	٧٠,٩	تكاليف الموظف
٣,٠٪	٩,١	٨,٨	٤,٤٪	(١٢,٥)٪	٣٧,٩	٣٦,٣	٤١,٥	الكهرباء والماء
(١٠,٠)٪	٣,٢	٣,٦	١٦,٢٪	(٢١,٤)٪	١٦,٥	١٤,٢	١١,٧	إصلاح وصيانة
٠,٣٪	٢,١	٢,١	٦٠,٣٪	(٢٧,٦)٪	١٠,١	٦,٣	٨,٧	أخرى
(٥,١)٪	٢١٧,٥	٢٢٩,٠	٢٨,٨٪	١٢,٩٪	١٠١٢,٨	٧٨٦,٦	٦٩٦,٨	المجموع

المصدر: القوائم المالية المدققة للسنوات المنتهية في ٣١ ديسمبر ٢٠٢٠م و٣١ ديسمبر ٢٠٢١م و٣١ ديسمبر ٢٠٢٢م والقوائم المالية المراجعة لفترة الثلاث أشهر المنتهية في ٣١ مارس ٢٠٢٢م والثلاث أشهر المنتهية في ٣١ مارس ٢٠٢٣م ومعلومات الإدارة.

١-٢-٦-٥ تكلفة المواد

كما هو مذكور أعلاه، تعمل المجموعة في إنتاج المنتجات البلاستيكية من PET وPE وPS بما في ذلك التشكيلات، والزجاجات، والغطاء / الإغلاق، والأفلام المستخدمة في تصنيع الأكياس والأغشية المطاطة للتغليف الواقي. لتحقيق أهداف الإنتاج، تقوم المجموعة بشكل أساسي بشراء المواد الخام من شركة سابك.

يتم تسعير البضائع النهائية على النحو التالي:

السعر = تكلفة المواد الخام + تكلفة التحويل (بما في ذلك الربح).

ترتبط أسعار المواد الخام بمتوسط أسعار المواد الخام المشتراة من (سابك). تشمل تكلفة التحويل العمالة والتنفقات العامة المباشرة وتقديرات الهامش / الربحية.

تواجه المجموعة ضغوط تسعير من منافسيها. للاحتفاظ بحصة سوقية ثابتة، يتعين على المجموعة أن تفي باستمرار بالأسعار التي يقدمها المنافسون. ونتيجة لذلك، تعمل المجموعة باستمرار على خفض تكلفة التحويل المقدر، مما يؤدي إلى انخفاض هامش الربح الإجمالي.

ارتفعت تكلفة المواد من ٤٩٧,٨ مليون ريال سعودي في العام المالي ٢٠٢٠م (٦٦,٠٪ من الإيرادات) إلى ٦٠١,٢ مليون ريال سعودي في السنة المالية ٢١ (٧١,٧٪ من الإيرادات). استمر الاتجاه في السنة المالية ٢٠٢٣م حيث ارتفعت أسعار المواد الخام إلى ٨٢٠,٢ مليون ريال سعودي (٧٨,٥٪ من إجمالي الإيرادات). كانت الزيادة المستمرة في تكلفة المواد الخام كنسبة مئوية من الإيرادات على حساب الانخفاض في تكلفة التحويل المقدر في معادلة التسعير.

على الرغم من انخفاض أسعار المواد الخام بالأرقام المطلقة من ١٨٢,٦ مليون ريال سعودي في الربع الأول من عام ٢٢ إلى ١٧٤,٩ مليون ريال سعودي في الربع الأول من عام ٢٠٢٣م، إلا أن التكلفة كنسبة مئوية من الإيرادات ارتفعت من ٧٣,٥٪ في الربع الأول من عام ٢٠٢٢م إلى ٧٥,٢٪ في الربع الأول من عام ٢٠٢٣م. وتعزى الزيادة إلى الأسباب المذكورة أعلاه.

٢-٢-٦-٥ تكاليف الموظف

انخفضت تكلفة الموظفين من ٧٠,٩ مليون ريال سعودي في السنة المالية ٢٠٢٠م إلى ٦٢,٩ مليون ريال سعودي في السنة المالية ٢١ (انخفاض بنسبة ١١,٢٪ سنويًا). ويعزى هذا الانخفاض إلى انخفاض كمية الإنتاج الإجمالية بواسطة شركة بلاستيك السعودية لأنظمة التغليف حيث قام بعض العملاء بتأمين عملية التشكيل بالنفخ. في السنة المالية ٢٢، ارتفعت التكلفة إلى ٦٩,٨ مليون ريال سعودي (زيادة ١١,٠٪ سنويًا) حيث تم تطبيع مستويات الإنتاج مدفوعة بارتفاع اقتناء التشكيلات.

٣-٢-٦-٥ الكهرباء والماء

انخفضت تكلفة المرافق من ٠,٣١ ريال سعودي / كجم في السنة المالية ٢٠٢٠م إلى ٠,٢٨ ريال سعودي / كجم في السنة المالية ٢٠٢١م حيث اتخذت المجموعة العديد من المبادرات بما في ذلك تركيب عامل الطاقة لتقليل استهلاك الطاقة. في السنتين الماليتين ٢٠٢٢م والربع الأول ٢٠٢٣م، ظلت تكلفة الوحدة حوالي ٠,٢٦ ريال سعودي / كجم.

٤-٢-٦-٥ الإصلاح والصيانة

زادت عمليات الإصلاح والصيانة من ٠,٠٩ ريال سعودي / كجم في السنة المالية ٢٠٢٠م إلى ٠,١١ ريال سعودي / كجم في السنة المالية ٢٠٢١م (زيادة بنسبة ٢٥,١٪ سنويًا) وزادت أيضًا إلى ٠,١٢ ريال سعودي / كجم في السنة المالية ٢٠٢٢م (زيادة بنسبة ٨,٢٪ سنويًا). صرحت الإدارة أن هذا يرجع بشكل أساسي إلى تقادم الآلات، حيث تتطلب نفقات الإصلاح والصيانة الباهظة لإبقائها قيد التشغيل.

انخفضت مصاريف الإصلاح والصيانة من ٠,١٠ ريال سعودي للكيلو جرام في الربع الأول من عام ٢٠٢٢م إلى ٠,٠٩ ريال سعودي للكيلو جرام في الربع الأول من عام ٢٠٢٣م بسبب تركيب المصانع والآلات الجديدة في الربع الأخير من السنة المالية ٢٠٢٢م.

0-٢-٦-0 مصاريف إدارية وعمومية

الجدول رقم (٢٦): المصاريف العمومية والإدارية للسنة المالية المنتهية في ٣١ ديسمبر ٢٠٢٠م و٣١ ديسمبر ٢٠٢١م و٣١ ديسمبر ٢٠٢٢م وفترة الثلاثة أشهر المنتهية في ٣١ مارس ٢٠٢٢م و٣١ مارس ٢٠٢٣م

مصاريف إدارية وعمومية								
الضارِق الربع الأول ٢٠٢٢م-الربع الأول ٢٠٢٣م	الربع الأول ٢٠٢٣م	الربع الأول ٢٠٢٢م	الضرق بين العام المالي ٢٠٢١م والعام المالي ٢٠٢٢م	الضرق بين العام المالي ٢٠٢٠م والعام المالي ٢٠٢١م	السنة المالية ٢٠٢٢م	السنة المالية ٢٠٢١م	السنة المالية ٢٠٢٠م	مليون ريال سعودي
١٣,٠	٧,٢	٦,٤	(١١,٤%)	٢,١	٢٥,٧	٢٩,٠	٢٨,٤	تكاليف الموظف
١٩,٣	٢,٠	١,٧	(٣٩,١%)	٢٢,٠	٨,١	١٣,٣	١٠,٩	الاتصالات والنفقات المكتبية الأخرى
(٢,٧)	١,٠	١,٠	(٦٤,٥%)	٣٥,٧	٢,٧	٧,٦	٥,٦	الرسوم القانونية والمهنية
٠,٣	٠,٣	٠,٣	(٢٠,٠%)	(١٦,٧)	١,٢	١,٥	١,٨	الاستهلاك
١٤,٣	٠,٣	٠,٣	٥٧,١%	(٣٠,٠%)	١,١	٠,٧	١,٠	السفر والنقل
(١٧,٩)	٠,١	٠,١	٠,٠%	(٣٧,٥%)	٠,٥	٠,٥	٠,٨	الإطفاء
(٧٩,١)	٠,٤	١,٩	(١٩,٠%)	١٦٢,٥%	١,٧	٢,١	٠,٨	أخرى
(٣,٢)	١١,١	١١,٧	(٢٥,٠%)	١١,٢%	٤١,٠	٥٤,٨	٤٩,٣	المجموع

المصدر: القوائم المالية المدققة للسنوات المنتهية في ٣١ ديسمبر ٢٠٢٠م و٣١ ديسمبر ٢٠٢١م و٣١ ديسمبر ٢٠٢٢م والقوائم المالية المراجعة لفترة الثلاث أشهر المنتهية في ٣١ مارس ٢٠٢٢م والثلاث أشهر المنتهية في ٣١ مارس ٢٠٢٣م ومعلومات الإدارة.

٦-٢-٦-0 تكاليف الموظف

ارتفعت تكلفة الموظفين في إطار المصاريف الإدارية والعمومية من ٢٨,٤ مليون ريال سعودي في السنة المالية ٢٠٢٠م إلى ٢٩,٠ مليون ريال سعودي في السنة المالية ٢٠٢١م (زيادة بنسبة ٢,١٪ سنوياً) ويرجع ذلك أساساً إلى الزيادات السنوية في الرواتب.

في السنة المالية ٢٠٢٢م، انخفضت تكلفة الموظفين إلى ٢٥,٧ مليون ريال سعودي (١١,٤٪ انخفاض سنوياً) حيث خفضت المجموعة قوتها العاملة من ١٢٨ موظفاً في السنة المالية ٢٠٢١م إلى ٨١ موظفاً في السنة المالية ٢٠٢٢م.

ارتفعت تكلفة الموظفين من ٦,٤ مليون ريال سعودي في الربع الأول من عام ٢٠٢٢م إلى ٧,٢ مليون ريال سعودي في الربع الأول من عام ٢٠٢٣م حيث عينت المجموعة الرئيس التنفيذي ورئيس العمليات.

٧-٢-٦-0 الاتصالات والنفقات المكتبية الأخرى

على الرغم من ارتفاع مصاريف الاتصالات والمكاتب الأخرى من ١٠,٩ مليون ريال سعودي في السنة المالية ٢٠٢٠م إلى ١٣,٣ مليون ريال سعودي في السنة المالية ٢٠٢١م (زيادة بنسبة ٢٢,٠٪ سنوياً)، إلا أنها ظلت في نطاق ٢,١٪ - ٣,٣٪ من الإيرادات. في السنة المالية ٢٠٢٢م، انخفضت مصاريف الاتصالات والمكاتب الأخرى إلى ٨,١ مليون ريال سعودي (انخفاض بنسبة ٣٩,١٪ سنوياً) لتشكل ١,١٪ من إجمالي الإيرادات. كان هذا مدفوعاً بشكل أساسي بإجراءات التقشف التي اتخذتها المجموعة لتقليل التكلفة الإجمالية للتشغيل / التحويل. لم يتم تسجيل أي حركات كبيرة كنسبة مئوية من الإيرادات في الربع الأول من عام ٢٠٢٣م.

٨-٢-٦-0 الرسوم القانونية والمهنية

ارتفعت الرسوم القانونية والمهنية من ٥,٦ مليون ريال سعودي في السنة المالية ٢٠٢٠م إلى ٧,٦ مليون ريال سعودي في السنة المالية ٢٠٢١م (زيادة بنسبة ٣٥,٧٪ سنوياً) والتي كانت تتعلق بشكل أساسي بوضع علامات على الأصول والتحقق منها. في السنة المالية ٢٠٢٢م، تم تخفيض الرسوم القانونية والمهنية إلى ٢,٧ مليون ريال سعودي (٦٤,٥٪ انخفاض سنوياً).

لم يلاحظ أي حركة كبيرة بين الربع الأول ٢٠٢٢م والربع الأول ٢٠٢٣م.

٣-٦-٥ مصاريف البيع والتسويق والتوزيع

الجدول رقم (٢٧): البيع والتوزيع للسنة المالية المنتهية في ٣١ ديسمبر ٢٠٢٠م و٣١ ديسمبر ٢٠٢١م و٣١ ديسمبر ٢٠٢٢م وفترة الثلاثة أشهر المنتهية في ٣١ مارس ٢٠٢٢م و٣١ مارس ٢٠٢٣م

مصاريف البيع والتسويق والتوزيع								
الضارب الربع الأول ٢٠٢٢م - الربع الأول ٢٠٢٣م	الربع الأول ٢٠٢٣م	الربع الأول ٢٠٢٢م	الضرب بين العام المالي ٢٠٢١م والعام المالي ٢٠٢٢م	الضرب بين العام المالي ٢٠٢٠م والعام المالي ٢٠٢١م	السنة المالية ٢٠٢٢م	السنة المالية ٢٠٢١م	السنة المالية ٢٠٢٠م	مليون ريال سعودي
(%١٩,٠)	٦,٦	٨,١	%٩,٩	%١٧,٨	٣١,٢	٢٨,٤	٢٤,١	نقل محلي
%١٢,٨	٤,١	٣,٦	(%٢٦,٩)	%٧١,٧	١٣,٣	١٨,٢	١٠,٦	تكاليف الموظف
-	-	-	-	-	٨,٥	-	٠,٥	مخصص الديون المعدومة والمشكوك في تحصيلها
%٤٣,٩	٠,٤	٠,٣	%٥٥,٦	%١٢,٥	١,٤	٠,٩	٠,٨	إيجار
(%٢٠,٩)	٠,٢	٠,٣	%٢٥,٠	-	١,٠	٠,٨	-	الاستهلاك
%٦٩,٠	٠,٧	٠,٤	(%٦٧,٤)	%١٢٤,٤	٣,٠	٩,٢	٤,١	أخرى
(%٥,٧)	١٢,٠	١٢,٧	%١,٦	%٤٣,٤	٥٨,٥	٥٧,٤	٤٠,١	المجموع

المصدر: القوائم المالية المدققة للسنوات المنتهية في ٣١ ديسمبر ٢٠٢٠م و٣١ ديسمبر ٢٠٢١م و٣١ ديسمبر ٢٠٢٢م والقوائم المالية المراجعة لفترة الثلاث أشهر المنتهية في ٣١ مارس ٢٠٢٢م والثلاث أشهر المنتهية في ٣١ مارس ٢٠٢٣م ومعلومات الإدارة.

١-٣-٦-٥ نقل محلي

تتعلق تكاليف النقل المحلي بمصاريف الشحن الخارجية لتوريد البضائع وتوزيعها على العملاء. ارتفعت تكلفة الوحدة من ٠,١٨ ريال سعودي / كجم في السنة المالية ٢٠٢٠م إلى ٠,٢١ ريال سعودي / كجم في السنة المالية ٢٠٢١م (زيادة بنسبة ٤,٢١٪ سنوياً). كانت هذه الزيادة مدفوعة بشكل أساسي بالزيادة في متوسط تكلفة الوقود في السنة المالية ٢٠٢١م. لم يُلاحظ أي حركة كبيرة لكل وحدة في العام المالي ٢٠٢٢م والربع الأول من عام ٢٠٢٣م.

٢-٣-٦-٥ تكاليف الموظف

ارتفعت تكلفة الموظفين من ١٠,٦ مليون ريال سعودي في السنة المالية ٢٠٢٠م إلى ١٨,٢ مليون ريال سعودي في السنة المالية ٢١ (زيادة بنسبة ١٧,١٪ سنوياً) ويرجع ذلك أساساً إلى الزيادة في متوسط الرواتب وعدم استحقاق رواتب الموظفين الرئيسيين بسبب إغلاق كوفيد-١٩ في السنة المالية ٢٠٢٠م. في السنة المالية ٢٠٢٢م، انخفضت تكلفة الموظفين إلى ١٣,٣ مليون ريال سعودي (انخفاض بنسبة ٢٦,٩٪ سنوياً) حيث خفضت المجموعة إجمالي القوى العاملة لديها من ١١٧ موظفًا في المتوسط في السنة المالية ٢٠٢١م إلى ٨٧ موظفًا في السنة المالية ٢٠٢٢م.

ارتفعت تكاليف الموظفين من ٣,٦ مليون ريال سعودي في الربع الأول من عام ٢٠٢٢م إلى ٤,١ مليون ريال سعودي في الربع الأول من عام ٢٠٢٣م (زيادة بنسبة ١٢,٨٪) مدفوعة بتعيين كبار الموظفين بما في ذلك مدير المبيعات ومدير المبيعات بالإضافة إلى الزيادات السنوية في الرواتب.

٣-٣-٦-٥ مخصص الديون المعدومة والمشكوك في تحصيلها

استخدمت المجموعة طريقة الخسائر الائتمانية المتوقعة («تكلفة الائتمان») لحساب وتسجيل مخصصات بقيمة ٨,٥ مليون ريال سعودي.

٤-٦-٥ الرسوم المالية

الجدول رقم (٢٨): جدول مصاريف التمويل للسنة المالية المنتهية في ٣١ ديسمبر ٢٠٢٠م و٣١ ديسمبر ٢٠٢١م و٣١ ديسمبر ٢٠٢٢م وفترة الثلاثة أشهر المنتهية في ٣١ مارس ٢٠٢٢م و٣١ مارس ٢٠٢٣م

الرسوم المالية								
الفارق الربع الأول ٢٠٢٢م-الربع الأول ٢٠٢٣م	الربع الأول ٢٠٢٣م	الربع الأول ٢٠٢٢م	الفرق بين العام المالي ٢٠٢١م والعام المالي ٢٠٢٢م	الفرق بين العام المالي ٢٠٢٠م والعام المالي ٢٠٢١م	السنة المالية ٢٠٢٢م	السنة المالية ٢٠٢١م	السنة المالية ٢٠٢٠م	مليون ريال سعودي
%١٥٠,٤	١٢,٩	٥,٢	%١٠٢,٩	(%٤٦,٢)	٣٤,٥	١٧,٠	٣١,٦	رسوم التمويل على القروض
%١٤٣,٩	٠,١	٠,٣	(%١١,١)	(%٤١,٩)	١,٦	١,٨	٣,١	رسوم البنك والرسوم الأخرى
%٦٤٢,٩	٠,٥	٠,١	%١٠٠,٠	%٠,٠	٠,٦	٠,٣	٠,٣	رسوم التمويل على التزامات الإيجار
%١٥٨,٩	١٤,٥	٥,٦	%٩٢,١	(%٤٥,٤)	٣٦,٧	١٩,١	٣٥,١	المجموع

المصدر: القوائم المالية المدققة للسنوات المنتهية في ٣١ ديسمبر ٢٠٢٠م و٣١ ديسمبر ٢٠٢١م و٣١ ديسمبر ٢٠٢٢م والقوائم المالية المراجعة لفترة الثلاث أشهر المنتهية في ٣١ مارس ٢٠٢٢م والثلاث أشهر المنتهية في ٣١ مارس ٢٠٢٣م ومعلومات الإدارة.

انخفضت رسوم التمويل من ٣١,٦ مليون ريال سعودي كما في السنة المالية المنتهية في ٣١ ديسمبر ٢٠٢٠م إلى ١٧,٠ مليون ريال سعودي كما في السنة المالية المنتهية في ٣١ ديسمبر ٢٠٢١م (انخفاض بنسبة ٤٦,٢٪ سنوياً). ثم ارتفعت إلى ٣٤,٥ مليون ريال سعودي كما في السنة المالية المنتهية في ٣١ ديسمبر ٢٠٢٢م (ارتفاع بنسبة ١٠٢,٩٪ سنوياً) وكانت التقلبات في رسوم التمويل خلال الفترة التاريخية على حساب تقلب السعر المرجعي (SAIBOR).

انخفضت الرسوم المصرفية والرسوم الأخرى من ٣,١ مليون ريال سعودي في السنة المالية ٢٠٢٠م إلى ١,٨ مليون ريال سعودي في السنة المالية ٢٠٢١م (انخفاض بنسبة ٤١,٩٪ سنوياً) ويرجع ذلك إلى تغيير في شروط الدفع من اعتماد مستندي إلى حساب مورد مفتوح. لم يلاحظ أي تحرك كبير بعد ذلك.

٥-٦-٥ الإيرادات والمصروفات الأخرى

الجدول رقم (٢٩): الإيرادات والمصروفات الأخرى للسنة المالية المنتهية في ٣١ ديسمبر ٢٠٢٠م و٣١ ديسمبر ٢٠٢١م و٣١ ديسمبر ٢٠٢٢م وفترة الثلاثة أشهر المنتهية في ٣١ مارس ٢٠٢٢م و٣١ مارس ٢٠٢٣م

الإيرادات والمصروفات الأخرى								
الفارق الربع الأول ٢٠٢٢م-الربع الأول ٢٠٢٣م	الربع الأول ٢٠٢٣م	الربع الأول ٢٠٢٢م	الفرق بين العام المالي ٢٠٢١م والعام المالي ٢٠٢٢م	الفرق بين العام المالي ٢٠٢٠م والعام المالي ٢٠٢١م	السنة المالية ٢٠٢٢م	السنة المالية ٢٠٢١م	السنة المالية ٢٠٢٠م	مليون ريال سعودي
%١٢٠,٠	(٠,٢)	١,٠	%٥٢,٦-	%٤٢,٣	٠,٩	١,٩	١,٣	بيع الخردة
-	-	-	-	%٢٢٢,٠	-	١٤,٦	-	ربح من استبعاد شركة تابعة
%٢٨٠,٠	٠,٩	(٠,٥)	%٧٠,٠	(%١٠٠,٠)	(١,٧)	(١,٠)	(٠,٣)	(خسارة) / مكاسب صرف العملات الأجنبية
-	٠,٧	-	-	-	(٠,٢)	٠,٠	(٢,٩)	شطب الممتلكات والمنشآت والمعدات
%٦٥,٠	(٠,٧)	(٢,٠)	%٢,٣	%٣٧,٠	٤,٤	٤,٣	٣,١	أخرى
(%١٤٣,٨)	(٠,٧)	١,٦	(%٨٣)	%١٥٦٢,٠	٣,٤	١٩,٧	١,٢	المجموع

المصدر: القوائم المالية المدققة للسنوات المنتهية في ٣١ ديسمبر ٢٠٢٠م و٣١ ديسمبر ٢٠٢١م و٣١ ديسمبر ٢٠٢٢م والقوائم المالية المراجعة لفترة الثلاث أشهر المنتهية في ٣١ مارس ٢٠٢٢م والثلاث أشهر المنتهية في ٣١ مارس ٢٠٢٣م ومعلومات الإدارة.

تتعلق الأرباح الناتجة عن التخلص من شركة زميلة والتي تتعلق بعكس مصروف الاستهلاك للشركة التابعة للمجموعة لشركة مصنع الأنسجة المتطورة وفقاً لمتطلبات المعيار الدولي لإعداد التقارير المالية رقم ٥ «الأصول غير المتداولة والمحافظ، بها للبيع والعمليات المتوقفة».

خلال الفترة التاريخية، تم شطب الآلات القديمة والتي يبلغ عمرها ٢٠ عام أو أكثر. تم استهلاك هذه الآلات بالكامل ونقلها بقيمة دفترية قريبة من الصفر.

7-6-0 الزكاة وضريبة الدخل

ارتفعت مصروفات الزكاة من ٠,٦ مليون ريال سعودي في السنة المالية ٢٠٢٠م إلى ٠,٧ مليون ريال سعودي في السنة المالية ٢٠٢١م (زيادة بنسبة ١٦,٧٪ سنوياً) وانخفضت إلى ٠,١ مليون ريال سعودي في السنة المالية ٢٠٢٢م (انخفاض بنسبة ٨٥,٧٪ سنوياً). كانت الحركة خلال الفترة التاريخية مدفوعة بتقلبات وعاء الزكاة للمجموعة.

7-6-0 الربح من العمليات المتوقفة

حتى عام ٢٠٢٠م، امتلكت المجموعة حصة ١٠٠,٠٪ في شركة مصنع الأنسجة المتطورة. في السنة المالية ٢٠٢٠م، قررت المجموعة التخلص من ٧٠,٠٪ من حصتها في شركة مصنع الأنسجة المتطورة. نتيجة لذلك، تم فصل صافي أصول شركة مصنع الأنسجة المتطورة والدخل المتولد خلال السنة حتى يتم تسجيل التخلص كأرباح من العمليات المتوقفة.

7-0 بيان المركز المالي

الجدول رقم (٣٠): بيان المركز المالي الموحد للمجموعة كما في ٣١ ديسمبر ٢٠٢٠م و٣١ ديسمبر ٢٠٢١م و٣١ ديسمبر ٢٠٢٢م و٣١ مارس ٢٠٢٣م

بيان المركز المالي				
مارس ٢٠٢٣م	ديسمبر ٢٠٢٢م	ديسمبر ٢٠٢١م	ديسمبر ٢٠٢٠م	مليون ريال سعودي
أصول				
الموجودات غير المتداولة				
٥٠٦,٣	٥١٠,٤	٥٨٤,٣	٦٢٩,٢	الممتلكات والألات والمعدات
٣٢٣,٦	٣٢٣,٦	٣٢٣,٦	٣٢٣,٦	نية حسنة
١٠٣,٤	١٠٥,٩	١١٥,٨	-	استثمار في شركة زميلة
١,٣	١,٤	١,٩	٢,٤	الأصول غير الملموسة
٩٣٤,٦	٩٤١,٣	١٠٢٥,٥	٩٥٥,٢	إجمالي الأصول غير المتداولة
الأصول المتداولة				
٣٤١,٤	٣٤٣,٦	٣٨٢,٠	٢١٤,٣	ذمم تجارية مدينة وأخرى
١٩٦,٣	١٨٧,٦	١٩٢,٧	١٦٣,٢	مخزون
٧٤,١	١٣٥,٨	٥١,٥	٤٢,٩	مصاريف مدفوعة مقدما وموجودات أخرى
١٢,٠	٣٦,٩	٢٨,٨	٤٠,٠	النقد والنقد المعادل
٣,٩	٦,٥	٧,١	١٤,٣	استثمار محتفظ به للبيع
-	-	-	٤٧٠,٣	موجودات محتفظ بها للبيع
٦٢٧,٧	٧١٠,٤	٦٦٢,١	٩٤٥,٠	إجمالي الممتلكات الحالية
١٥٦٢,٣	١٦٥١,٧	١٦٨٧,٦	١٩٠٠,٢	إجمالي الأصول
حقوق الملكية والمطلوبات				
حقوق الملكية				
٩٥٠,٠	٩٥٠,٠	٩٥٠,٠	٩٥٠,٠	رأس المال
(٦٣,١)	(٥٥,٨)	(٤٢,٤)	(٤٢,١)	احتياطيات أخرى
(٤٨٥,٤)	(٤٥٩,٦)	(٣٠٠,٧)	(٣١٩,٧)	الخسائر المتراكمة
٤٠١,٥	٤٣٤,٦	٦٠٧,٠	٥٨٨,٢	إجمالي حقوق الملكية
المطلوبات				
مطلوبات غير متداولة				
٤٠,٥	٦٧,١	١٢٣,٤	٣٠٩,٣	قروض متوسطة وطويلة الأجل
٣٠,٤	٢٩,٨	٣١,٣	٢٩,٤	استحقاقات الموظفين
١٤,٧	١٦,٣	٥,٥	٦,٠	مطلوبات الإيجار - الجزء غير المتداول
٨٥,٦	١١٣,٢	١٦٠,٢	٣٤٤,٧	إجمالي المطلوبات غير المتداولة

بيان المركز المالي				
مارس ٢٠٢٣	ديسمبر ٢٠٢٢	ديسمبر ٢٠٢١	ديسمبر ٢٠٢٠	مليون ريال سعودي
المطلوبات المتداولة				
٦٥,٠	٦٠,٤	٦٢,٩	٨٢,٨	الجزء الحالي من القروض المتوسطة والطويلة الأجل
٥٥٤,١	٥٠٥,٣	٤٧١,٨	٤٨٩,٧	قروض قصيرة الأجل
٦,٢	٦,١	٠,٥	٠,٥	مطلوبات الإيجار - الجزء المتداول
٤٤٨,٢	٥٣٢,١	٣٨٥,٢	٢٦٣,٥	دائنون تجاريون ومطلوبات أخرى
١,٧	-	-	-	الزكاة المستحقة
-	-	-	١٣٠,٨	الخصوم المرتبطة مباشرة بالأصول المحتفظ بها للبيع
١٠٧٥,٢	١١٠٣,٩	٩٢٠,٤	٩٦٧,٣	إجمالي المطلوبات الحالية
١١٦٠,٨	١٢١٧,١	١٠٨٠,٦	١٣١٢,٠	إجمالي المطلوبات
١٥٦٢,٣	١٦٥١,٧	١٦٨٧,٦	١٩٠٠,٢	إجمالي حقوق المساهمين والمطلوبات

المصدر: القوائم المالية المدققة للسنوات المنتهية في ٣١ ديسمبر ٢٠٢٠م و ٣١ ديسمبر ٢٠٢١م و ٣١ ديسمبر ٢٠٢٢م والقوائم المالية المراجعة لفترة الثلاث أشهر المنتهية في ٣١ مارس ٢٠٢٢م ومعلومات الإدارة.

١-٧-٥ الممتلكات والآلات والمعدات

الجدول رقم (٣١): الممتلكات والآلات والمعدات كما في ٣١ ديسمبر ٢٠٢٠م و ٣١ ديسمبر ٢٠٢١م و ٣١ ديسمبر ٢٠٢٢م و ٣١ مارس ٢٠٢٣م

الممتلكات والآلات والمعدات				
مارس ٢٠٢٣	ديسمبر ٢٠٢٢	ديسمبر ٢٠٢١	ديسمبر ٢٠٢٠	مليون ريال سعودي
يكلف				
افتتاحي				
٩٠٣,٧	٩٣١,٢	٩١٤,٦	١٥٣١,٤	المصانع والآلات والمعدات
٢٦٤,٣	٢٦٥,٣	٢٦٤,٦	٣٥٦,٧	المباني وتحسينات المباني
١٤,٥	١٥,١	١٦,٠	٢٢,١	الأثاث والتجهيزات والمعدات المكتبية
٣,٩	٥,٣	٥,٨	٨,٩	مركبات
٢٩,٢	٢٩,١	٢٨,١	٢١,٧	العمل الرأسمالي قيد التنفيذ
٢٨,٠	٨,٢	٨,٢	١٩,٢	حق استخدام الأصول
١٢٤٣,٦	١٢٥٤,٢	١٢٣٧,٣	١٩٦٠,٠	المجموع
الحركة خلال العام				
(٣,١)	(٢٧,٥)	١٦,٦	(٦١٦,٩)	المصانع والآلات والمعدات
(٠,٦)	(١,٠)	٠,٧	(٩٢,١)	المباني وتحسينات المباني
(٠,٤)	(٠,٩)	(٠,٩)	(٦,١)	الأثاث والتجهيزات والمعدات المكتبية
(٠,١)	(٠,٩)	(٠,٦)	(٣,١)	مركبات
٨,٤	٠,١	٠,٧	٦,٤	العمل الرأسمالي قيد التنفيذ
-	١٩,٨	-	(١١,١)	حق استخدام الأصول
٤,٢	(١٠,٤)	١٦,٥	(٧٢٢,٩)	المجموع
نهائي				
٩٠٠,٦	٩٠٣,٧	٩٣١,٢	٩١٤,٥	المصانع والآلات والمعدات
٢٦٣,٧	٢٦٤,٣	٢٦٥,٣	٢٦٤,٦	المباني وتحسينات المباني
١٤,١	١٤,٢	١٥,١	١٦,٠	الأثاث والتجهيزات والمعدات المكتبية
٣,٨	٤,٤	٥,٢	٥,٨	مركبات
٣٧,٦	٢٩,٢	٢٨,٨	٢٨,١	العمل الرأسمالي قيد التنفيذ
٢٨,٠	٢٨,٠	٨,٢	٨,٢	حق استخدام الأصول

الممتلكات والألات والمعدات				
مارس ٢٠٢٣م	ديسمبر ٢٠٢٢م	ديسمبر ٢٠٢١م	ديسمبر ٢٠٢٠م	مليون ريال سعودي
١٢٤٧,٨	١٢٤٣,٨	١٢٥٣,٨	١٢٣٧,٢	المجموع
الاستهلاك المتراكم				
اقتتاحي				
٦٤٧,٨	٥٨٩,٩	٥٣٤,٨	٨٤٩,٤	المصانع والألات والمعدات
٦٩,١	٦٣,٣	٥٧,١	٧٨,٣	تحسينات المباني والعقارات المستأجرة
١٠,١	١٠,٥	١٠,٠	١٤,٥	الأثاث والتجهيزات والمعدات المكتبية
٣,٢	٣,٩	٤,٠	٦,٩	مركبات
-	-	-	-	العمل الرأسمالي قيد التنفيذ
٣,١	٢,٢	١,٥	١,٧	حق استخدام الأصول
٧٣٣,٣	٦٦٩,٨	٦٠٧,٤	٩٥٠,٨	المجموع
الحركة خلال العام				
٦,٥	٥٧,٧	٥٥,٢	(٣١٣,٩)	المصانع والألات والمعدات
١,٤	٥,٨	٦,٢	(٢١,١)	تحسينات المباني والعقارات المستأجرة
-	(٠,٤)	٠,٥	(٤,٥)	الأثاث والتجهيزات والمعدات المكتبية
-	(٠,٥)	(٠,١)	(٣,٠)	مركبات
-	-	-	-	العمل الرأسمالي قيد التنفيذ
٠,٤	٠,٩	٠,٧	(٠,٢)	حق استخدام الأصول
٨,٣	٦٣,٥	٦٢,٥	(٣٤٢,٧)	المجموع
نهائي				
٦٥٤,٣	٦٤٧,٦	٥٩٠,٠	٥٣٥,٥	المصانع والألات والمعدات
٧٠,٥	٦٩,١	٦٣,٣	٥٧,٢	تحسينات المباني والعقارات المستأجرة
١٠,١	١٠,١	١٠,٥	١٠,٠	الأثاث والتجهيزات والمعدات المكتبية
٣,٢	٣,٤	٣,٩	٣,٩	مركبات
-	-	-	-	العمل الرأسمالي قيد التنفيذ
٣,٥	٣,١	٢,٢	١,٥	حق استخدام الأصول
٧٤١,٦	٧٣٣,٣	٦٦٩,٩	٦٠٨,١	المجموع
صافي القيمة الدفترية				
٢٤٦,٣	٢٥٦,٠	٣٤١,١	٣٧٩,٠	المصانع والألات والمعدات
١٩٣,٢	١٩٥,٢	٢٠٢,٠	٢٠٧,٤	تحسينات المباني والعقارات المستأجرة
٤,٠	٤,١	٤,٦	٦,٠	الأثاث والتجهيزات والمعدات المكتبية
٠,٦	١,٠	١,٥	١,٩	مركبات
٣٧,٦	٢٩,٢	٢٩,١	٢٨,١	العمل الرأسمالي قيد التنفيذ
٢٤,٥	٢٤,٩	٥,٩	٦,٧	حق استخدام الأصول
٥٠٦,٢	٥١٠,٤	٥٨٤,٣	٦٢٩,١	المجموع

المصدر: القوائم المالية المدققة للسنوات المنتهية في ٣١ ديسمبر ٢٠٢٠م و ٣١ ديسمبر ٢٠٢١م و ٣١ ديسمبر ٢٠٢٢م والقوائم المالية المراجعة لفترة الثلاث أشهر المنتهية في ٣١ مارس ٢٠٢٣م ومعلومات الإدارة.

0-1-1-7-0 إعادة تصنيف الأصول الثابتة كأصول مخصصة بغرض البيع

في عام ٢٠٢٠م، قرر مجلس إدارة المجموعة التخليص من ٧٠,٠٪ من أسهم شركة مصنع الأنسجة المتطورة. ونتيجة لذلك، تم إعادة تصنيف جميع الأصول الصافية المحددة لشركة مصنع الأنسجة المتطورة على أنها محتفظ بها للبيع مما أدى إلى انخفاض في تكلفة معدات الحماية الشخصية.

٢-١-٧-٥ المصانع والآلات والمعدات

تشمل المصانع والآلات والمعدات بشكل أساسي معدات الإنتاج المملوكة للمجموعة في مرافق الإنتاج الموجودة في العيون والأحساء (الجرن والرياض وجدة) خلال الفترة التاريخية، تم شطب الآلات القديمة التي يبلغ عمرها ٢٠ عامًا أو أكثر. تم استهلاك هذه الآلات بالكامل وتم نقلها بقيمة دفترية تقترب من الصفر.

تتعلق الإضافات في الآلات والمعدات خلال الفترة التاريخية بشكل أساسي برسمة مصروفات الإصلاح والصيانة. كما ذكرنا سابقًا، تقادم عمر الماكينة بشكل كبير، وكانت نفقات الإصلاح والصيانة ضرورية لتعزيز عمرها الإنتاجي. نتيجة لذلك، تمت رسمة هذه المصروفات وفقًا لمتطلبات معيار المحاسبة الدولي رقم ١٦ - الممتلكات والآلات والمعدات. تشمل الإضافات الأخرى القوالب الجديدة المشتراة لعملية الإنتاج.

في عام ٢٠٢٢م، حددت المجموعة الآلات والمعدات منخفضة الاستخدام التي ستصبح معطلة وسيتم استبدالها بعد الحصول على آلات جديدة. وبناءً على ذلك، قامت المجموعة بتحصيل استهلاك معجل قدره ٥٠,٠ مليون ريال سعودي على هذه الأصول لتسجيلها بقيمة دفترية تقترب من الصفر اعتبارًا من ديسمبر ٢٠٢٢م.

٣-١-٧-٥ التحسينات في الإيجار

تقع مرافق التصنيع ومكاتب الشركات التابعة للمجموعة على أرض مستأجرة. بصرف النظر عن إعادة تصنيف الموجودات المحفوظ بها للبيع، لم يتم ملاحظة أي تحركات جوهرية في تحسينات العقارات المستأجرة خلال الفترة التاريخية.

٤-١-٧-٥ الأثاث والتجهيزات

الأثاث والتجهيزات تشمل بشكل أساسي خزائن الملفات، والطابعات، ومكيفات الهواء، وغيرها من الإمدادات وغيرها من المعدات المكتبية. لم يلاحظ أي تحركات كبيرة خلال الفترة التاريخية.

٥-١-٧-٥ مركبات

تشمل المركبات بشكل أساسي السيارات والشاحنات والرافعات الشوكية وشاحنات البليت اليدوية وحافلات النقل. يتم استخدام هذه الحافلات لنقل العمالة من وإلى مباني المصنع. لم يلاحظ أي تحركات كبيرة خلال الفترة التاريخية.

٦-١-٧-٥ العمل الرأسمالي قيد التنفيذ

تشمل الأعمال الرأسمالية قيد التنفيذ عمليات الإصلاح والصيانة الجارية لتحسين العمر الإنتاجي للمصنع والآلات والمعدات والمباني.

٢-٧-٥ حق استخدام الأصول

الجدول رقم (٣٢): حق استخدام الأصول كما في ٣١ ديسمبر ٢٠٢٠م و٣١ ديسمبر ٢٠٢١م و٣١ ديسمبر ٢٠٢٢م و٣١ مارس ٢٠٢٣م

حق استخدام الأصول					
مليون ريال سعودي	موقع	ديسمبر ٢٠٢٠م	ديسمبر ٢٠٢١م	ديسمبر ٢٠٢٢م	مارس ٢٠٢٣م
الآلات					
آلة سيبا ١	العيون	-	-	٧,٧	٧,٦
آلة سيبا ٢	العيون	-	-	٧,٦	٧,٥
آلة انترافيس ١	العيون	-	-	١,٥	١,٥
آلة انترافيس ٢	جدة	-	-	١,٥	١,٥
مجموع حق استخدام الأصول - آلات		-	-	١٨,٣	١٨,١
تأجير الأراضي					
عقد مدن # ٨٠٧٧٨٥	الرياض	١,٨	١,٧	١,٦	١,٥
عقد مدن # ٨٠٧٠٢٢	الرياض	٠,٢	٠,٢	٠,٢	٠,٢
عقد مدن # ٨٠٧٠٢٤	الرياض	٠,٤	٠,٤	٠,٢	٠,٢

حق استخدام الأصول						
انقضاء	مارس م٢٠٢٣	ديسمبر م٢٠٢٢	ديسمبر م٢٠٢١	ديسمبر م٢٠٢٠	موقع	مليون ريال سعودي
يوليو - ٢٦	٠,٦	٠,٦	٠,٧	٠,٧	الرياض	مدن ١
أبريل - ٣٠	٠,١	٠,١	٠,١	٠,١	الرياض	مدن ٢
أبريل - ٢٩	٠,٥	٠,٥	٠,٦	٠,٦	الرياض	مدن ٣
أغسطس - ٢٨	٠,١	٠,١	٠,١	٠,١	الرياض	عقد مدن # ٨٠٧٩٠٩
ديسمبر - ٣٥	٠,٣	٠,٤	٠,٦	٠,٧	جرن (الأحساء)	عقد مدن # ٥
ديسمبر - ٢٣	١,٤	١,٤	١,٦	١,٧	الرياض	عقد مدن # ٨٠٥٤٤٩
ديسمبر - ٣١	١,٣	١,٣	-	-	العيون	إيجار أرض العيون
ديسمبر - ٢٠	-	-	-	٠,١	جدة	سكن شركة بلاستيك السعودية لأنظمة التغليف-جدة
	٦,٤	٦,٦	٥,٩	٦,٧		إجمالي حق استخدام الأصول - إيجار الأرض
	٢٤,٥	٢٤,٩	٥,٩	٦,٧		إجمالي حق استخدام الأصول

المصدر: القوائم المالية المدققة للسنوات المنتهية في ٣١ ديسمبر ٢٠٢٠م و ٣١ ديسمبر ٢٠٢١م و ٣١ ديسمبر ٢٠٢٢م والقوائم المالية المراجعة لفترة الثلاث أشهر المنتهية في ٣١ مارس ٢٠٢٢م ومعلومات الإدارة.

تشمل أصول حق الاستخدام الآلات المؤجرة والأراضي المؤجرة لأماكن الإنتاج. يتم تسجيل حق استخدام أصل مبدئيًا بالقيمة الحالية للحد الأدنى من مدفوعات الإيجار ويتم إطفاءه على مدار العمر الإنتاجي على أساس القسط الثابت.

في عام ٢٠٢٢م، أبرمت المجموعة اتفاقية إيجار لمدة ٣٦ شهرًا مع شركة نبال للتمويل لاستئجار جهازي سيبا واثنين من أجهزة انترافيس. تم الحصول على هذه الآلات لتعزيز القدرة الإنتاجية وتقليل التكاليف العامة.

باستثناء الإطفاء، لم يلاحظ أي تحركات جوهرية في القيمة الدفترية للأرض المؤجرة.

٣-٧-٥ الشهرية

الجدول رقم (٣٣): الشهرية كما في ٣١ ديسمبر ٢٠٢٠م و ٣١ ديسمبر ٢٠٢١م و ٣١ ديسمبر ٢٠٢٢م و ٣١ مارس ٢٠٢٣م

الشهرية				
مارس ٢٠٢٣م	ديسمبر ٢٠٢٢م	ديسمبر ٢٠٢١م	ديسمبر ٢٠٢٠م	مليون ريال سعودي
٩١٠,٠	٩١٠,٠	٩١٠,٠	٩١٠,٠	القيمة العادلة للمقابل المدفوع
٥٨٦,٤	٥٨٦,٤	٥٨٦,٤	٥٨٦,٤	ناقصاً: القيمة العادلة لصافي الأصول القابلة للتحديد المقتناة
٣٢٣,٦	٣٢٣,٦	٣٢٣,٦	٣٢٣,٦	المجموع

المصدر: القوائم المالية المدققة للسنوات المنتهية في ٣١ ديسمبر ٢٠٢٠م و ٣١ ديسمبر ٢٠٢١م و ٣١ ديسمبر ٢٠٢٢م والقوائم المالية المراجعة لفترة الثلاث أشهر المنتهية في ٣١ مارس ٢٠٢٢م ومعلومات الإدارة.

استحوذت المجموعة على شركة صافولا لأنظمة التغليف في عام ٢٠١٥م إلى جانب شركتين تابعتين لها (شركة الشرق للصناعات البلاستيكية وشركة نيو مارينا للصناعات البلاستيكية). بعد الاستحواذ، تم تغيير اسم شركة صافولا لأنظمة التغليف إلى شركة بلاستيك السعودية لأنظمة التغليف. قامت المجموعة أيضًا بتعديل هيكل المساهمة وتم تسجيل كل من شركة نيو مارينا للصناعات البلاستيكية وشركة الشرق للصناعات البلاستيكية كشركات تابعة للمجموعة.

قامت المجموعة بتخصيص سعر الشراء مما أدى إلى الاعتراف بالشهرة.

أجرت المجموعة اختبار انخفاض قيمة الشهرة عند كل قطع خلال الفترة التاريخية، ومع ذلك، تجاوزت القيمة المستخدمة القيمة الدفترية للشهرة ولم يتم إثبات أي انخفاض في القيمة.

٤-٧-٠ استثمار في شركة زميلة

الجدول رقم (٣٤): استثمار في شركة زميلة كما في ٣١ ديسمبر ٢٠٢٠م و٣١ ديسمبر ٢٠٢١م و٣١ ديسمبر ٢٠٢٢م و٣١ مارس ٢٠٢٣م

استثمار في شركة زميلة				
مارس ٢٠٢٣م	ديسمبر ٢٠٢٢م	ديسمبر ٢٠٢١م	ديسمبر ٢٠٢٠م	مليون ريال سعودي
١٠٥,٩	١١٥,٨	-	-	افتتاح
-	-	٤٦,٢	-	حصة من صافي الأصول في وقت الاعتراف
-	-	٤٣,٣	-	الشهرة الضمنية
(٢,٥)	(٩,٩)	٢٦,٣	-	حصة من أرباح شركة زميلة
١٠٣,٤	١٠٥,٩	١١٥,٨	-	إغلاق الاستثمار في شركة زميلة

المصدر: القوائم المالية المدققة للسنوات المنتهية في ٣١ ديسمبر ٢٠٢٠م و٣١ ديسمبر ٢٠٢١م و٣١ ديسمبر ٢٠٢٢م والقوائم المالية المراجعة لفترة الثلاث أشهر المنتهية في ٣١ مارس ٢٠٢٣م ومعلومات الإدارة.

تعمل شركة مصنع الأنسجة المتطورة في مجال إنتاج الأقمشة الغير منسوجة للقطاع الطبي والصحي. حيث تم تحقيق ما يقرب من ٨٠,٠٪ من إجمالي الإيرادات من خلال مبيعات التصدير. في عام ٢٠٢٠م، عدلت المجموعة استراتيجيتها لتقليل الاعتماد على المنتجات غير المنسوجة والتركيز على المنتجات البلاستيكية.

في عام ٢٠٢١م، باعت المجموعة ٧٠,٠٪ من حصتها في شركة مصنع الأنسجة المتطورة لشركة مقرها الصين (شركة جوفو غير المنسوجة المحدودة). تم الاعتراف بالحصة المتبقية البالغة ٣٠,٠٪ كاستثمار في شركة زميلة باستخدام طريقة حقوق الملكية في المحاسبة. بالإضافة إلى ذلك، أدركت المجموعة شهرة ضمنية قدرها ٤٣,٣ مليون ريال سعودي.

كانت الحركة في القيمة الدفترية للاستثمار في الشركة الزميلة مدفوعة بالخسائر التي تكبدتها الشركة الزميلة. في كل عملية قطع، قامت المجموعة بتقييم هذا الاستثمار وخلصت إلى عدم وجود مؤشرات انخفاض في القيمة وفقاً لمتطلبات معيار المحاسبة الدولي ٣٦ - انخفاض قيمة الأصول.

٥-٧-٠ الأصول غير الملموسة

تشمل الأصول غير الملموسة بشكل أساسي رسمة برامج المحاسبة (سأب). باستثناء الإطفاء، لم يلاحظ أي تحركات كبيرة خلال الفترة التاريخية.

٦-٧-٠ ذمم تجارية وأخرى

الجدول رقم (٣٥): ذمم مدينة تجارية وأخرى كما في ٣١ ديسمبر ٢٠٢٠م و٣١ ديسمبر ٢٠٢١م و٣١ ديسمبر ٢٠٢٢م و٣١ مارس ٢٠٢٣م

ذمم تجارية مدينة وأخرى				
مارس ٢٠٢٣م	ديسمبر ٢٠٢٢م	ديسمبر ٢٠٢١م	ديسمبر ٢٠٢٠م	مليون ريال سعودي
٣٥١,٨	٣٥٥,٣	٢٧٣,٨	٢٥٢,٠	الذمم التجارية المدينة - أطراف ثالثة
٤٠,٠	٣٩,٥	٨١,٩	١١,٤	مستحق من أطراف ذات علاقة - متعلق بالتداول
٩,٣	٩,٣	٨٠,٢	-	مستحق من أطراف ذات علاقة - تمويل ذو علاقة
٤٠١,٢	٤٠٤,٠	٤٣٥,٩	٢٦٣,٤	ذمم مدينة تجارية - إجمالي
(٥٩,٨)	(٦٠,٤)	(٥٢,٩)	(٤٩,١)	مخصص لانخفاض قيمة الذمم المدينة التجارية
٣٤١,٤	٣٤٣,٦	٣٨٢,٠	٢١٤,٣	إجمالي الذمم التجارية المدينة

المصدر: القوائم المالية المدققة للسنوات المنتهية في ٣١ ديسمبر ٢٠٢٠م و٣١ ديسمبر ٢٠٢١م و٣١ ديسمبر ٢٠٢٢م والقوائم المالية المراجعة لفترة الثلاث أشهر المنتهية في ٣١ مارس ٢٠٢٣م ومعلومات الإدارة.

١-٦-٧-٠ ذمم الطرف الثالث

بالمتوسط، تسمح المجموعة بمدة ائتمانية من ٦٠ إلى ٩٠ يوماً مع وجود غالبية العملاء في فئة ٩٠ يوماً. خلال الفترة التاريخية، على الرغم من زيادة الذمم المدينة من أطراف ثالثة من ٢٥٢,٠ ريال سعودي اعتباراً من ديسمبر ٢٠٢٠م إلى ٣٥١,٨ مليون ريال سعودي اعتباراً من مارس ٢٠٢٣م، إلا أن متوسط عدد الأيام ظل ١٢٤ يوماً و٩٤ يوماً و٩٤ يوماً و١١٣ يوماً اعتباراً من ديسمبر ٢٠٢٠م وديسمبر ٢٠٢١م وديسمبر ٢٠٢٢م ومارس ٢٠٢٣م على التوالي. بذلت المجموعة جهوداً كبيرة لتقليل عدد الأيام إلى ٩٤ يوماً في المتوسط خلال الفترة التاريخية.

0-7-6- مستحق من طرف ذي علاقة - متعلق بالتجارة

زادت أيام الدفع من 5 أيام اعتباراً من ديسمبر 2020م إلى 25 يوماً اعتباراً من ديسمبر 2021م. ويعزى ذلك بشكل أساسي إلى الذمم المدينة المستحقة من شركة العثمان للإنتاج والتصنيع الزراعي انخفضت أيام القبض إلى 14 يوماً و16 يوماً اعتباراً من ديسمبر 2022م ومارس 2023م على التوالي حيث تمت تسوية فواتير شركة العثمان للإنتاج والتصنيع الزراعي في السنة المالية 2022م.

0-7-6-3- مستحق من طرف ذي صلة - متعلق بالتمويل

يتضمن المستحق من أطراف ذات علاقة ذمم مدينة من شركة مصنع الأنسجة المتطورة والتي بلغت 80,2 مليون ريال سعودي كما في ديسمبر 2021م. تم سداد أول دفعة من شركة مصنع الأنسجة المتطورة في السنة المالية 2022م. كما في مارس 2023م، بلغت الذمم المدينة للطرف ذي العلاقة 9,3 مليون ريال سعودي.

تستخدم المجموعة طريقة الخسارة الائتمانية المتوقعة لحساب مخصص الديون المشكوك في تحصيلها. ظلت الخسائر الائتمانية المتوقعة كنسبة مئوية من أرصدة الذمم المدينة للجهات الخارجية عند 19,5% اعتباراً من ديسمبر 2020م و19,7% اعتباراً من ديسمبر 2021م وانخفضت إلى 17,0% اعتباراً من ديسمبر 2022م ومارس 2023م. ويعزى هذا الانخفاض بشكل رئيسي إلى انخفاض عدد أيام التحصيل وتحسين التحصيل من قبل المجموعة.

0-7-7- المخزون

الجدول رقم (36): المخزون كما في 31 ديسمبر 2020م و31 ديسمبر 2021م و31 ديسمبر 2022م و31 مارس 2023م

الجرد				مليون ريال سعودي
مارس 2023م	ديسمبر 2022م	ديسمبر 2021م	ديسمبر 2020م	
116,6	106,4	106,1	95,7	مواد خام، ومواد التعبئة والتغليف وأعمال تحت التشغيل
42,2	41,1	40,1	27,2	قطع الغيار
57,6	62,5	59,6	53,8	السلع تامة الصنع
216,4	210,0	205,8	186,8	المخزون الإجمالي
(20,1)	(22,2)	(13,1)	(23,6)	بدل المخزون
196,3	187,7	192,7	163,2	صافي المخزون

المصدر: القوائم المالية المدققة للسنوات المنتهية في 31 ديسمبر 2020م و31 ديسمبر 2021م و31 ديسمبر 2022م والقوائم المالية المراجعة لفترة الثلاث أشهر المنتهية في 31 مارس 2023م ومعلومات الإدارة.

يتم احتساب تكلفة المخزون على النحو التالي:

0-7-7-1- المواد الخام وقطع الغيار

على أساس المتوسط المرجح لتكلفة الشراء والتكلفة الأخرى المنسوبة مباشرة في جلب المواد الخام إلى مرافق الإنتاج.

0-7-7-2- العمل تحت التنفيذ والبضائع الجاهزة

على أساس متوسط التكلفة المرجح للمواد والعمالة ومصاريف التصنيع غير المباشرة المخصصة على أساس الطاقة الإنتاجية العادية.

الجدول رقم (37): أيام المخزون كما في 31 ديسمبر 2020م و31 ديسمبر 2021م و31 ديسمبر 2022م و31 مارس 2023م

أيام الجرد				عدد الأيام
مارس 2023م	ديسمبر 2022م	ديسمبر 2021م	ديسمبر 2020م	
49	38	49	50	أيام المواد الخام، ومواد التعبئة والتغليف وأعمال تحت التشغيل
18	15	19	20	أيام قطع الغيار
24	23	28	28	أيام السلع تامة الصنع
91	76	95	98	مجموع الأيام

المصدر: القوائم المالية المدققة للسنوات المنتهية في 31 ديسمبر 2020م و31 ديسمبر 2021م و31 ديسمبر 2022م والقوائم المالية المراجعة لفترة الثلاث أشهر المنتهية في 31 مارس 2023م ومعلومات الإدارة.

0-7-3 مواد خام، ومواد التعبئة والتغليف وأعمال تحت التشغيل

تم تخفيض أيام المواد الخام، مواد التعبئة والتغليف وأعمال تحت التشغيل من 50 يوم اعتباراً من 20 ديسمبر إلى 38 يوم اعتباراً من 22 ديسمبر وذلك لانخفاض العام في أسعار المواد الخام إلى جانب استراتيجية المجموعة لتقليل أيام المخزون. اعتباراً من 23 مارس، ارتفعت أيام المواد الخام، مواد التعبئة والتغليف وأعمال تحت التشغيل إلى 49 يوم حيث بدأت المجموعة في تخزين أعلى للمخزون تحسباً لمواسم الذروة خلال الربع الثاني والثالث من عام 2023م.

0-7-4 السلع تامة الصنع وقطع الغيار

قررت المجموعة تقليل أيام المخزون وتقليل العبء على دورات رأس المال العامل الإجمالية. ونتيجة لذلك، شهدت أيام المخزون هبوطاً من 20 ديسمبر إلى 23 مارس.

الجدول رقم (38): الحركة في مخصص المخزون كما في 31 ديسمبر 2020م و 31 ديسمبر 2021م و 31 ديسمبر 2022م و 31 مارس 2023م

مخصص للمخزون بطيء الحركة				مليون ريال سعودي
مارس 2023م	ديسمبر 2022م	ديسمبر 2021م	ديسمبر 2020م	
22,6	13,1	23,6	25,6	الرصيد الافتتاحي
(2,2)	10,2	(10,5)	0,6	مخصص / (الاحتساب العكسي) للسنة
-	-	-	(2,7)	التحويل إلى الأصول المحتفظ بها للبيع
(0,3)	(0,9)	0,0	0,0	ترجمة العملات الأجنبية
20,1	22,3	13,1	23,6	الرصيد الختامي

المصدر: القوائم المالية المدققة للسنوات المنتهية في 31 ديسمبر 2020م و 31 ديسمبر 2021م و 31 ديسمبر 2022م والقوائم المالية المراجعة لفترة الثلاث أشهر المنتهية في 31 مارس 2023م ومعلومات الإدارة.

يتم تسجيل المخزون بسعر التكلفة أو صافي القيمة الممكن تحقيقها، أيهما أقل. بالإضافة إلى ذلك، تقوم المجموعة أيضاً بتكوين مخصص للمخزون بطيء الحركة وفقاً لسياسة المجموعة.

في عام 2020م، تم تحويل مخصص 2,7 مليون ريال سعودي الخاص بصاف إلى أصول محتفظ بها للبيع.

في عام 2021م، قامت المجموعة بعكس مخصص المخزون بمبلغ 10,5 مليون ريال سعودي. وفقاً للتقديرات الجديدة التي شاركها الفريق الفني، كانت قطع الغيار هذه لا تزال قيد الاستخدام في عام 2021م. كما تم إجراء العكس في الربع الأول من عام 2023م.

في عام 2022م، سجلت المجموعة مخصصاً قدره 10,2 مليون ريال سعودي للمخازن وقطع الغيار المتعلقة بالمصنع والآليات التي تعرضت للتلف في عام 2022م.

0-7-8 مصاريف مدفوعة مقدماً وموجودات أخرى

الجدول رقم (39): المصاريف المدفوعة مقدماً والموجودات الأخرى كما في 31 ديسمبر 2020م و 31 ديسمبر 2021م و 31 ديسمبر 2022م و 31 مارس 2023م

مصاريف مدفوعة مقدماً وموجودات أخرى				مليون ريال سعودي
مارس 2023م	ديسمبر 2022م	ديسمبر 2021م	ديسمبر 2020م	
49,4	90,6	12,2	11,3	السلف للمورد
10,3	24,9	25,7	14,0	الخصم المستحق
7,7	4,5	3,8	3,7	النفقات المدفوعة مسبقاً
0,9	-	3,4	5,7	ضريبة القيمة المضافة
0,9	0,9	(0,1)	-	الهامش على خطابات الاعتماد
4,9	4,8	6,5	8,1	أرصدة مدينة أخرى
74,1	135,8	51,5	42,9	المجموع

المصدر: القوائم المالية المدققة للسنوات المنتهية في 31 ديسمبر 2020م و 31 ديسمبر 2021م و 31 ديسمبر 2022م والقوائم المالية المراجعة لفترة الثلاث أشهر المنتهية في 31 مارس 2023م ومعلومات الإدارة.

قامت المجموعة بدفع مدفوعات مسبقة للموردين المحليين والأجانب فيما يتعلق بشراء المواد الخام والمعدات والآلات والخدمات المهنية الأخرى. ارتفعت المبالغ المقدمة للموردين بشكل طفيف من ١١,٣ ريال سعودي اعتباراً من ديسمبر ٢٠٢٠م إلى ١٢,٢ ريال سعودي اعتباراً من ديسمبر ٢٠٢١م (زيادة بنسبة ٨,٠٪ سنوياً) ويرجع ذلك أساساً إلى شراء المواد من الموردين الدوليين، الذين يطلبون مدفوعات مسبقة لتوريد المواد الخام.

أرصدة الذمم المدينة بشكل كبير من ٩٠,٦ مليون ريال سعودي اعتباراً من ديسمبر ٢٠٢٢م (٦,٦٪ زيادة سنوياً) ويعزى ذلك أساساً إلى المدفوعات المقدمة البالغة ٤٢,٧ مليون ريال سعودي و١٣,٨ ريال سعودي المقدمة لشركة جيانغسو المحدودة للبلاستيك وريالينس العالمية المحدودة على التوالي فيما يتعلق بشراء المواد الخام. تم تقديم الخدمات من هؤلاء الموردين بالكامل اعتباراً من مارس ٢٠٢٣م.

اعتباراً من مارس ٢٠٢٣م، بلغت قيمة السلف المقدمة للموردين ٤٩,٤ مليون ريال سعودي، منها ١٩,٩ مليون ريال سعودي تتعلق بالدفوعات المقدمة إلى مجموعة سيزارنيكوف المحدودة لشراء المواد الخام.

تتعلق أرصدة الخصومات المدينة بالمدينين فيما يتعلق بشراء المواد الخام من (سابق).

تشتمل المصاريف المدفوعة مقدماً بشكل رئيسي على جزء غير مستخدم من التأمين الطبي أو تأمين المعدات مقدماً الذي تدفعه المجموعة. لم يلاحظ أي اختلاف كبير في المصروفات المدفوعة مقدماً اعتباراً من ديسمبر ٢٠٢٠م وديسمبر ٢٠٢١م حيث ظلت عند ٣,٧ مليون ريال سعودي و٣,٨ مليون ريال سعودي على التوالي. ارتفعت المصروفات المدفوعة مقدماً إلى ٤,٥ مليون ريال سعودي (بزيادة قدرها ٤٢,٤٪ سنوياً) اعتباراً من ديسمبر ٢٠٢٢م بسبب التخصيص المؤقت للتخصيص النقدي من العملاء المختلفين في العام المالي ٢٠٢٢م والذي بلغ ١,٨ مليون ريال سعودي. اعتباراً من مارس ٢٠٢٣م، ارتفعت المصروفات إلى ٧,٧ مليون ريال سعودي (زيادة بنسبة ٧١٪ سنوياً) بسبب الدفع المسبق للاشتراك في شركة اف تي اي للاستشارات لإعداد استراتيجية شاملة لدعم استقرار الأعمال وتطوير وتحقيق التحول التجاري والتشغيلي.

٩-٧-٥ الاستثمار المحتفظ به بالتكلفة المطفاة

الجدول رقم (٤٠): استثمارات محتفظ بها للبيع كما في ٣١ ديسمبر ٢٠٢٠م و٣١ ديسمبر ٢٠٢١م و٣١ ديسمبر ٢٠٢٢م و٣١ مارس ٢٠٢٣م

استثمارات محتفظ به بالتكلفة المطفاة				
مارس ٢٠٢٣م	ديسمبر ٢٠٢٢م	ديسمبر ٢٠٢١م	ديسمبر ٢٠٢٠م	مليون ريال سعودي
٣,٩	٦,٥	٧,١	١٤,٣	الاستثمار في أذون الخزانة
٣,٩	٦,٥	٧,١	١٤,٣	المجموع

المصدر: القوائم المالية المدققة للسنوات المنتهية في ٣١ ديسمبر ٢٠٢٠م و٣١ ديسمبر ٢٠٢١م و٣١ ديسمبر ٢٠٢٢م والقوائم المالية المراجعة لفترة الثلاث أشهر المنتهية في ٣١ مارس ٢٠٢٣م ومعلومات الإدارة.

يشمل الاستثمار في أذون الخزانة تحويل النقد المتوفر في أذون خزانة بفائدة سنوية ١٣,١٪ لفترة استحقاق من ٦ أشهر إلى ١ سنة. وكما في ٢٠ أكتوبر، قامت المجموعة بتحويل النقد من أذون خزانة مصرية بقيمة اسمية بالجنيه المصري («EGP») ٦٢ (٣,١٤ مليون ريال سعودي)

كان لأذون الخزانة هذه أجل استحقاق قدره ١٥ شهراً. وفي عام ٢٠٢١م، قامت المجموعة بتحويل أذون خزانة بقيمة ٣٠,٣ مليون جنيه مصري (٧,٢ مليون ريال سعودي) إلى نقد لاستخدامها في عمليات شركة نيو مارينا وفي ديسمبر ٢٠٢٢م، استثمرت شركة نيو مارينا مبلغ ٣٤,٣ جنيه مصري (٦,٥ مليون ريال سعودي) في أذون خزانة بفائدة سنوية ١٨,٤٪. تبلغ فترة استحقاق أذون الخزانة هذه ٦ شهور. انخفض الاستثمار من ٦,٥ مليون ريال سعودي اعتباراً من ٢٢ ديسمبر إلى ٣,٩ مليون ريال سعودي اعتباراً من ٢٣ مارس، ويرجع ذلك أساساً إلى انخفاض قيمة الجنيه المصري مقارنة بالريال السعودي.

١٠-٧-٥ حقوق المساهمين

الجدول رقم (٤١): حقوق المساهمين كما في ٣١ ديسمبر ٢٠٢٠م و٣١ ديسمبر ٢٠٢١م و٣١ ديسمبر ٢٠٢٢م و٣١ مارس ٢٠٢٣م

بيان المتغيرات في حقوق الملكية				
مليون ريال سعودي	رأس المال	احتياطيات أخرى	الخسائر المتراكمة	إجمالي حقوق المساهمين
اعتباراً من ٢٠ يناير	٩٥٠,٠	(٤٣,٤)	(٣١٣,٧)	٥٩٢,٩
صافي الخسارة للسنة	-	-	(٦,٠)	(٦,٠)
الدخل الشامل الاخر/الالتزامات المتداولة الأخرى	-	١,٣	-	١,٣
اعتباراً من ديسمبر ٢٠٢٠م	٩٥٠,٠	(٤٢,١)	(٣١٩,٧)	٥٨٨,٢

بيان المتغيرات في حقوق الملكية				
مليون ريال سعودي	رأس المال	احتياطيات أخرى	الخسائر المتراكمة	إجمالي حقوق المساهمين
صافي ربح العام	-	-	١٩,٠	١٩,٠
الدخل الشامل الاخر/الالتزامات المتداولة الأخرى	-	(٠,٣)	-	(٠,٣)
اعتباراً من ديسمبر ٢٠٢١م	٩٥٠,٠	(٤٢,٤)	(٣٠٠,٧)	٦٠٧,٠
صافي الخسارة للسنة	-	-	(١٥٨,٩)	(١٥٨,٩)
الدخل الشامل الاخر/الالتزامات المتداولة الأخرى	-	(١٣,٤)	-	(١٣,٤)
اعتباراً من ديسمبر ٢٠٢٢م	٩٥٠,٠	(٥٥,٨)	(٤٥٩,٦)	٤٣٤,٦
صافي الخسارة للسنة	-	-	(٢٥,٨)	(٢٥,٨)
الدخل الشامل الاخر/الالتزامات المتداولة الأخرى	-	(٧,٣)	-	(٧,٣)
اعتباراً من مارس ٢٠٢٣م	٩٥٠,٠	(٦٣,١)	(٤٨٥,٤)	٤٠١,٥

المصدر: القوائم المالية المدققة للسنوات المنتهية في ٣١ ديسمبر ٢٠٢٠م و٣١ ديسمبر ٢٠٢١م و٣١ ديسمبر ٢٠٢٢م والقوائم المالية المراجعة لفترة الثلاث أشهر المنتهية في ٣١ مارس ٢٠٢٣م ومعلومات الإدارة.

٧-٠-١-١ رأس المال

اعتباراً من مارس ٢٠٢٣م، بلغ رأس مال المجموعة ٩٥٠,٠ مليون ريال سعودي مقسماً إلى ٩٥,٠ مليون سهم بقيمة اسمية ١٠,٠ ريال سعودي للسهم. خلال مايو ٢٠٢٣م، قرر مساهمو المجموعة تخفيض رأس المال بمبلغ ٤٨٥,٤ مليون ريال سعودي لاستيعاب الخسائر المتراكمة بالكامل كما في مارس ٢٠٢٣م. تم اقتراح إلغاء سهم واحد مقابل كل ١,٩٥٧ سهم في المجموعة وتم تقديم الطلب إلى هيئة السوق المالية في ٢١ مايو ٢٠٢٣م. وتمت الموافقة على الطلب من قبل هيئة السوق المالية في يونيو ٢٠٢٣م. ليصبح رأس مال المجموعة الحالي ٤٦٤,٦ مليون ريال سعودي.

٧-٠-٢-١ احتياطيات أخرى

تشمل الاحتياطيات الأخرى فروق الصرف الناتجة عن ترجمة العمليات الأجنبية وإعادة قياس مزاي الموظفين. خلال الفترة التاريخية، سجلت المجموعة خسائر في فروق الصرف على ترجمة صافي أصول شركة نيو مارينا للصناعات البلاستيكية. بلغت خسائر الصرف من ترجمة العمليات الأجنبية ٤٦,٧ مليون ريال سعودي و٤٦,٨ مليون ريال سعودي كما في ديسمبر ٢٠٢٠م وديسمبر ٢٠٢١م على التوالي، حيث كان الفرق بسبب انخفاض الجنيه المصري مقابل الريال السعودي. استمر انخفاض الجنيه مقابل الريال السعودي في عام ٢٠٢٢م نتيجة ارتفاع الخسائر المتراكمة إلى ٦٣,٣ مليون ريال سعودي في ديسمبر ٢٠٢٢م.

٧-٠-٣-١ الخسائر المتراكمة

تتعلق الحركة في الخسائر المتراكمة بشكل أساسي بالخسائر المتكبدة خلال الفترة التاريخية وامتصاص الخسائر الناتجة عن انخفاض رأس المال. اعتباراً من ٢٣ مارس، تجاوزت الخسائر المتراكمة ٥٠٪ من رأس المال المدفوع للمجموعة.

بموجب القسم ١٣٢ من قانون الشركات المعمول به في المملكة العربية السعودية، بمجرد وصول الخسائر المتراكمة لشركة مساهمة مقفلة إلى ٥٠,٠٪ من رأس مالها المدفوع، يتعين على مجلس الإدارة، في غضون ٦٠ يوماً من علمه بذلك، الإعلان عن الخسائر والتوصيات بالتصحيح. بالإضافة إلى ذلك، يجب على مجلس الإدارة الدعوة إلى اجتماع الجمعية العامة غير العادي للنظر في استمرار الشركة من خلال اتخاذ الإجراءات اللازمة لحل هذه الخسائر أو حل الشركة.

٧-٠-١١ قروض متوسطة وطويلة الأجل

الجدول رقم (٤٢): هيكل التمويل كما في ٣١ ديسمبر ٢٠٢٠م و٣١ ديسمبر ٢٠٢١م و٣١ ديسمبر ٢٠٢٢م و٣١ مارس ٢٠٢٣م

هيكل التمويل				
مليون ريال سعودي	ديسمبر ٢٠٢٠م	ديسمبر ٢٠٢١م	ديسمبر ٢٠٢٢م	مارس ٢٠٢٣م
الدين	٨٨١,٨	٦٥٨,١	٦٣٢,٨	٦٥٩,٦
النقد وما في حكمه	٤٠,٠	٢٨,٨	٣٦,٩	١٢,٠
رأس المال	٩٥٠,٠	٩٥٠,٠	٩٥٠,٠	٩٥٠,٠

هيكل التمويل				
مارس ٢٠٢٣ م	ديسمبر ٢٠٢٢ م	ديسمبر ٢٠٢١ م	ديسمبر ٢٠٢٠ م	مليون ريال سعودي
(٤٨٥,٤)	(٤٥٩,٦)	(٣٠٠,٧)	(٣١٩,٧)	الخسائر المتراكمة
٩٥,٠	٩٥,٠	٩٥,٠	٩٥,٠	مجموع الأسهم
١٠٦١,١	١٠٦٧,٤	١٢٦٥,١	١٤٧٠,١	هيكل التمويل (إجمالي الدين + حقوق الملكية)
%٦٢,٢	%٥٩,٣	%٥٢,٠	%٦٠,٠	معدل الاقتراض = % (إجمالي الدين / هيكل التمويل)
٦٤٧,٦	٥٩٥,٩	٦٢٩,٣	٨٤١,٨	إجمالي الدين

المصدر: القوائم المالية المدققة للسنوات المنتهية في ٣١ ديسمبر ٢٠٢٠ م و ٣١ ديسمبر ٢٠٢١ م و ٣١ ديسمبر ٢٠٢٢ م والقوائم المالية المراجعة لفترة الثلاث أشهر المنتهية في ٣١ مارس ٢٠٢٣ م ومعلومات الإدارة.

الجدول رقم (٤٣): القروض متوسطة كما في ٣١ ديسمبر ٢٠٢٠ م و ٣١ ديسمبر ٢٠٢١ م و ٣١ ديسمبر ٢٠٢٢ م و ٣١ مارس ٢٠٢٣ م

قروض متوسطة الأجل					
مصطلح السداد	حماية	الجزء المستخدم من التسهيلات مليون ريال سعودي	حد المنشأة مليون ريال سعودي	نسبة العمولة	اسم البنك
٢ دفعات نصف سنوية	ضمان AOH	٧١,٢	٧٣,٧	سيبور + ٢,٧٥	البنك العربي الوطني - القرض المجمع
٢ دفعات نصف سنوية	ضمان AOH	٣٤,٣	٣٤,٣	سيبور + ٢,٠٠	البنك الأهلي السعودي
		١٠٥,٥	١٠٨,١		المجموع

المصدر: القوائم المالية المدققة للسنوات المنتهية في ٣١ ديسمبر ٢٠٢٠ م و ٣١ ديسمبر ٢٠٢١ م و ٣١ ديسمبر ٢٠٢٢ م والقوائم المالية المراجعة لفترة الثلاث أشهر المنتهية في ٣١ مارس ٢٠٢٣ م ومعلومات الإدارة.

دخلت المجموعة في اتفاقية تسهيلات مرابحة بقيمة ٩١٠,٠ مليون ريال سعودي مع البنك العربي الوطني في عام ٢٠١٥ م للاستحواذ على شركة صافولا لأنظمة التغليف. يتم تأمين هذه التسهيلات مقابل إيرادات شركة بلاستيك السعودية لأنظمة التغليف وشركة الشرق. بالإضافة إلى ذلك، أصدرت شركة العثمان القابضة ضماناً مؤسسياً للبنك العربي الوطني.

تمت إعادة جدولة مدفوعات القرض في عامي ٢٠١٦ م و ٢٠٢١ م. في عام ٢٠٢٢ م، أخلت المجموعة بعض تعهدات القروض طويلة الأجل، ولكن تم الحصول على تنازل من البنك الرئيسي للفترة المنتهية في يونيو ٢٠٢٢ م وديسمبر ٢٠٢٢ م.

متوسطة الأجل أيضاً قرض المرابحة من بنك العربي الوطني الذي انتهت صلاحيته في يونيو ٢٠٢٢ م وأعيد هيكلته ليتم سداده بالكامل بحلول سبتمبر ٢٠٢٤ م.

١٢-٧-٥ قروض قصيرة الأجل

الجدول رقم (٤٤): تفاصيل القروض قصيرة الأجل ٣١ مارس ٢٠٢٣م

قروض قصيرة الأجل				
اسم البنك	نسبة العمولة	حد المتشأة مليون ريال سعودي	الجزء المستخدم من التسهيلات مليون ريال سعودي	شروط السداد
بنك ساب	سيبور + ٢,٠٠%	٤٥,٠	٢٤,٠	السداد في مايو ٢٢ و ٢٣ يونيو
البنك السعودي الفرنسي	سيبور + ٢,٠٠%	٨٠,٠	٨٠,٠	عمليات الاسترداد في أبريل ومايو ٢٢ و ٢٣ يونيو و ٢٣ يوليو و ٢٣ أغسطس
البنك الأهلي السعودي	سيبور + ٢,٠٠%	١٣٥,٠	١٢٦,٥	فترات التناوب في ٢٢ أبريل و ٢٢ يونيو و ٢٣ يوليو و ٢٣ أغسطس و ٢٣ سبتمبر
مصرف الراجحي	سيبور + ٢,٥٠%	٥١,٠	٥١,٠	السداد في يونيو ٢٢
بنك الرياض	سيبور + ٢,٥٠%	٧٥,٠	٦٩,٥	عمليات الاسترداد في ٢٢ أبريل ومايو ٢٢ و ٢٣ يونيو و ٢٣ يوليو
البنك العربي الوطني	سيبور + ٢,٧٥%	٧٥,٠	٧٥,٠	السداد في يونيو ٢٢
بنك البحرين والكويت	سيبور + ٢,٠٠%	٥٥,٠	٣٠,٠	عمليات الاسترداد في ٢٢ أبريل ومايو ٢٢ و ٢٣ يونيو
بنك الإمارات دبي الوطني	سيبور + ٢,٠٠%	١٠٠,٠	٨٧,٨	عمليات الاسترداد في ٢٣ أبريل ومايو ٢٢ و ٢٣ يونيو
البنك الأهلي المصري	٢١,٢٥%	٧,٥	٢,١	تم التحقق منه لمدة ٩٠ يوماً
الفائدة المستحقة			٨,١	
المجموع		٦٢٣,٥	٥٥٤,١	

المصدر: القوائم المالية المراجعة لفترة الثلاث أشهر المنتهية في ٣١ مارس ٢٠٢٣م ومعلومات الإدارة.

كما في ٣١ مارس ٢٠٢٣م، لدى المجموعة ديون مسجلة بقيمة ٦٥٩,٥ مليون ريال سعودي، منها ٥٥٤,١ مليون ريال سعودي تتعلق بالقروض قصيرة الأجل و ١٠٥,٥ مليون ريال سعودي تتعلق بالقروض متوسطة الأجل.

أبرمت المجموعة اتفاقية تسهيلات ائتمانية مع بنوك تجارية محلية. يتحمل الاقتراض بموجب التسهيلات رسوم تمويل بأسعار السوق السائدة ويتم ضمانه بموجب سند أمر تحت الطلب وسندات إذنية بالإضافة إلى ضمانات الشركات من شركة العثمان القابضة. لدى المجموعة قرض قصير الأجل بقيمة ٥٤٣,٧ مليون ريال سعودي كما في ٣١ مارس ٢٠٢٣م.

فيما يلي تحليل الارتفاع لكل من التسهيلات طويلة الأجل (ريال سعودي ١٠٨,١ م) والتسهيلات قصيرة الأجل (٦٢٣,٥ مليون ريال سعودي).

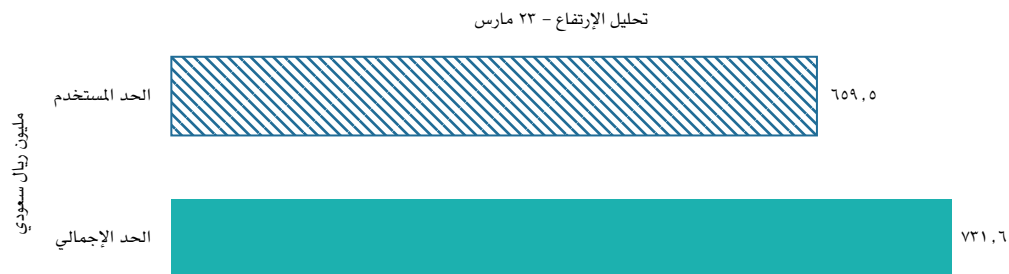

استخدمت المجموعة ٦٥٩,٥ مليون ريال سعودي من إجمالي التسهيلات التمويلية البالغة ٧٣١,٦ مليون ريال سعودي كما في ٣١ مارس ٢٠٢٣م، مما أدى إلى جعل السقف الائتماني المتبقي ٦٤,٦ مليون ريال سعودي.

١٣-٧-٥ الضمانات

يتمثل الهدف الرئيسي للضمانات في تقديم حماية إضافية للجهات المانحة للقروض والتسهيلات، مما يقلل من مخاطر الديون الغير مسددة، ومن الجدير بالذكر أنه توجد ضمانات مقدمة من قبل الشركة على القروض التي تحصلت عليها موضحة كما يلي:

إتفاقية تسهيلات مصرف الراجحي:

- سند لأمر صادر بتاريخ ١٤/٠٣/١٤٤٤هـ (الموافق ١٠/١٠/٢٠٢٢م) بقيمة ٧٨,٨١٦,٣٨١ ريال محرر من قبل شركة تكوين المتطورة للصناعات مساهمة عامة
- إقرار كفالة من قبل شركة الشرق للصناعات البلاستيكية بتاريخ ١٤/٠٣/١٤٤٤هـ (الموافق ١٠/١٠/٢٠٢٢م)

إتفاقية تسهيلات متوافقة مع أحكام الشرعية مع البنك السعودي البريطاني:

- سند لأمر صادر بتاريخ ٢٩/٠٣/١٤٤٤هـ (الموافق ٢٥/١٠/٢٠٢٢م) عن شركة تكوين المتطورة للصناعات مساهمة عامة بقيمة ٤٥,٠٠٠,٠٠٠ ريال لأمر البنك السعودي البريطاني.

إتفاقية تسهيلات أئتمانية مع بنك الرياض:

- سند لأمر بقيمة (٨٦,٣٧٥,٠٠٠) ريال صادر بتاريخ ٢٠/١٢/٢٠٢٢م موقع باسم شركة تكوين المتطورة للصناعات مساهمة.

إتفاقية تسهيلات أئتمانية مع البنك الأهلي السعودي:

- سند لأمر من المتعهد شركة تكوين المتطورة للصناعات مساهمة عامة بقيمة (١٥١,٨٠٠,٠٠٠,٠٠٠) ريال سعودي، حرر في مدينة الخبر بتاريخ ٢٤/٠٧/١٤٤٤هـ (الموافق ١٥/٠٢/٢٠٢٣م).
- كفالة غرم وأداء تضامنية (تابعة للسند لأمر السابق) من الكفيل شركة تكوين المتطورة للصناعات مساهمة عامة محررة في مدينة الخبر بتاريخ ٢٤/٠٧/١٤٤٤هـ (الموافق ١٥/٠٢/٢٠٢٣م).
- سند لأمر من المتعهد شركة تكوين المتطورة للصناعات مساهمة عامة بقيمة (٣٨,١٠٤,٤٨٧,٦٩) ريال سعودي، حرر في مدينة الخبر بتاريخ ٢٤/٠٧/١٤٤٤هـ (الموافق ١٥/٠٢/٢٠٢٣م).
- كفالة غرم وأداء تضامنية (تابعة للسند لأمر السابق) من الكفيل شركة تكوين المتطورة للصناعات مساهمة عامة محررة في مدينة الخبر بتاريخ ٢٤/٠٧/١٤٤٤هـ (الموافق ١٥/٠٢/٢٠٢٣م).
- كفالة شركة تضامنية تاريخ ٢٤/٠٧/١٤٤٤هـ (الموافق ١٥/٠٢/٢٠٢٣م) موقعة من الكفيل شركة العثمان القابضة مساهمة عامة للتضامن مع شركة تكوين المتطورة للصناعات في الوفاء بمبلغ (١٥١,٨٠٠,٠٠٠,٠٠٠) ريال سعودي.
- كفالة شركة تضامنية تاريخ ٢٤/٠٧/١٤٤٤هـ (الموافق ١٥/٠٢/٢٠٢٣م) موقعة من الكفيل شركة العثمان القابضة مساهمة عامة للتضامن مع شركة تكوين المتطورة للصناعات في الوفاء بمبلغ (٣٨,١٠٤,٤٨٧,٦٩) ريال سعودي.

إتفاقية شراء وبيع سلع بين الشركة والبنك السعودي الفرنسي:

- سند لأمر تاريخ ١٤/٠٤/١٤٤٤هـ (الموافق ٠٥/٠٢/٢٠٢٣م) محرر من شركة تكوين المتطورة للصناعات بقيمة (٨٠,٠٠٠,٠٠٠) ريال سعودي.

إتفاقية تسهيلات أئتمانية مع بنك الإمارات دبي الوطني:

- كفالة من شركة العثمان القابضة بقيمة (١٠٠,٠٠٠,٠٠٠) ريال
- سند لأمر بمبلغ (١٠٠,٠٠٠,٠٠٠) ريال سعودي صادر بتاريخ ٢١/٠٤/١٤٤٤هـ (الموافق ١٥/١١/٢٠٢٢م) صادر عن شركة تكوين المتطورة للصناعات مساهمة عامة

إتفاقية التسهيلات مع البنك العربي الوطني-مراوحة:

- سند لأمر موقع
- ضمان اعتباري مقدم من شركة العثمان القابضة (طرف ذو علاقة)

- رهن مسجل لدى المركز الموحد لتسجيل الرهون وفقاً للتالي:
- ١. رهن حسابات العائدات لتكوين استناداً إلى عقد التنازل ورهن العائدات بتاريخ ٢٠١٥/٠٣/١١م
- ٢. تحويل عائدات عقد البيع المبرم بين تكوين وشركة العثمان للإنتاج والتصنيع الزراعي (ندى)
- ٣. رهن (٣٣,٨٩٧,٦٠٠) حصة مملوكة من تكوين في رأس مال شركة بلاستيكو استناداً إلى اتفاقية الرهن الموقعة بتاريخ ٢٠١٥/٠٥/٠٥م
- ٤. رهن حسابات العائدات للشرق للبلاستيك استناداً إلى عقد التنازل ورهن العائدات بتاريخ ٢٠١٥/٠٥/٠٥م
- ٥. رهن حسابات العائدات لألتراباك استناداً إلى عقد التنازل ورهن العائدات بتاريخ ٢٠١٥/٠٥/٠٥م
- ٦. رهن حسابات العائدات لبلاستيكو استناداً إلى عقد التنازل ورهن العائدات بتاريخ ٢٠١٥/٠٥/٠٥م
- ٧. تحويل عائدات عقود التوريد الخاصة ببلاستيكو استناداً إلى اتفاقية تحويل العقود المبرمة بتاريخ ٢٠١٥/٠٥/٠٥م

اتفاقية التمويل مع البنك الأهلي المصري:

- سند لأمر بقيمة (١,٢٠٠,٠٠٠) ريال موقع من قبل شركة نيو مارينا للصناعات البلاستيكية لصالح البنك الأهلي المصري
- سند لأمر بقيمة (٢,٤٠٠,٠٠٠) ريال موقع من قبل شركة نيو مارينا للصناعات البلاستيكية لصالح البنك الأهلي المصري
- سند لأمر بقيمة (١,٨٠٠,٠٠٠) ريال موقع من قبل شركة نيو مارينا للصناعات البلاستيكية لصالح البنك الأهلي المصري

١٤-٧-٥ استحقاقات الموظفين

الجدول رقم (٤٥): مزايا الموظفين كما في ٣١ ديسمبر ٢٠٢٠م و٣١ ديسمبر ٢٠٢١م و٣١ ديسمبر ٢٠٢٢م و٣١ مارس ٢٠٢٣م

استحقاقات الموظفين				مليون ريال سعودي
مارس ٢٠٢٣م	ديسمبر ٢٠٢٢م	ديسمبر ٢٠٢١م	ديسمبر ٢٠٢٠م	
٢٩,٨	٣١,٣	٢٩,٤	٣٥,٨	الرصيد الافتتاحي في ١ يناير
١,٢	٤,٧	٤,٣	٥,٧	تكلفة المصاريف للسنة
-	(٣,٢)	٠,٤	(٠,٧)	كسب إعادة القياس
(٠,٧)	(٢,٩)	(٢,٨)	(٥,٥)	مدفوعة استحقاقات الموظف
-	-	-	(٦,٠)	المسؤولية المرتبطة مباشرة بالأصول المحتفظ بها للبيع
٣٠,٤	٢٩,٨	٣١,٣	٢٩,٣	الرصيد الختامي

المصدر: القوائم المالية المدققة للسنوات المنتهية في ٣١ ديسمبر ٢٠٢٠م و٣١ ديسمبر ٢٠٢١م و٣١ ديسمبر ٢٠٢٢م والقوائم المالية المراجعة لفترة الثلاث أشهر المنتهية في ٣١ مارس ٢٠٢٣م ومعلومات الإدارة.

تمثل مطلوبات نهاية الخدمة للموظفين المخصص القانوني المتعلق بمكافآت نهاية الخدمة بناءً على التقييم الاكتواري الذي يقوم به خبير اكتواري خارجي مستقل. تُدفع هذه المزايا للموظفين عند الاستقالة أو إنهاء عقد العمل مع الشركة وفقاً لقانون العمل السعودي. ولم يلاحظ أي حركات كبيرة خلال الفترة التاريخية.

١٥-٧-٥ مطلوبات الإيجار

الجدول رقم (٤٦): مطلوبات الإيجار كما في ٣١ ديسمبر ٢٠٢٠م و٣١ ديسمبر ٢٠٢١م و٣١ ديسمبر ٢٠٢٢م و٣١ مارس ٢٠٢٣م

مطلوبات الإيجار				مليون ريال سعودي
مارس ٢٠٢٣م	ديسمبر ٢٠٢٢م	ديسمبر ٢٠٢١م	ديسمبر ٢٠٢٠م	
٢٢,٤	٦,٠	٦,٥	١٧,٦	الرصيد الافتتاحي في ١ يناير
-	١٩,٨	-	٠,٨	إضافة إلى التزامات الإيجار
-	٠,٧	٠,٣	(٩,٧)	الفوائد المتراكمة خلال العام
(١,٥)	(٤,١)	(٠,٨)	(٢,٢)	تسوية مطلوبات الإيجار خلال السنة
٢٠,٩	٢٢,٤	٦,٠	٦,٥	الرصيد الختامي

المصدر: القوائم المالية المدققة للسنوات المنتهية في ٣١ ديسمبر ٢٠٢٠م و٣١ ديسمبر ٢٠٢١م و٣١ ديسمبر ٢٠٢٢م والقوائم المالية المراجعة لفترة الثلاث أشهر المنتهية في ٣١ مارس ٢٠٢٣م ومعلومات الإدارة.

تتعلق التزامات الإيجار بالآلات والأراضي المؤجرة لمنشآت التصنيع. زادت الالتزامات من ٦,٥ مليون ريال سعودي اعتباراً من ديسمبر ٢٠٢٠م إلى ٢٠,٩ مليون ريال سعودي اعتباراً من مارس ٢٠٢٣م بسبب إضافة أربع ماكينات (اثان من سيبا وجهازان احترافي) لمرافق الإنتاج.

١٦-٧-٥ الدائون التجاريون والمطلوبات الأخرى

الجدول رقم (٤٧): الذمم التجارية الدائنة والمطلوبات الأخرى كما في ٣١ ديسمبر ٢٠٢٠م و٣١ ديسمبر ٢٠٢١م و٣١ ديسمبر ٢٠٢٢م و٣١ مارس ٢٠٢٣م

دائون تجاريون ومطلوبات أخرى				
مارس ٢٠٢٣م	ديسمبر ٢٠٢٢م	ديسمبر ٢٠٢١م	ديسمبر ٢٠٢٠م	مليون ريال سعودي
٣٥١,٠	٤٥٥,٧	٣٠١,٧	٢٠٨,٤	الذمم الدائنة التجارية
٦٢,٨	٦٦,٣	٤٧,٤	١٩,٩	السلف من الأطراف ذات العلاقة - المتاجرة
٢٦,١	٣١,٣	١٩,٢	٢٥,٨	المصاريف المستحقة
٢,٦	١٨,٩	١١,٤	٨,٣	مستحق لأطراف ذات علاقة - تجارة ذات صلة
٤,٨	٨,١	٠,٨	-	التقدم من العملاء
١,٧	١,٧	١,٧	١,١	مخصصات الزكاة
(٠,٨)	-	٣,٠	-	أرباح مستحقة الدفع
٤٤٨,٢	٥٣٢,١	٣٨٥,٢	٢٦٣,٥	المجموع

المصدر: القوائم المالية المدققة للسنوات المنتهية في ٣١ ديسمبر ٢٠٢٠م و٣١ ديسمبر ٢٠٢١م و٣١ ديسمبر ٢٠٢٢م والقوائم المالية المراجعة لفترة الثلاث أشهر المنتهية في ٣١ مارس ٢٠٢٣م ومعلومات الإدارة.

زادت أيام الدفع من ١٠٩ يوماً اعتباراً من ديسمبر ٢٠٢٠م إلى ١٤٠ يوماً اعتباراً من ديسمبر ٢٠٢١م بسبب الزيادة في أسعار المواد الخام إلى جانب زيادة بنسبة ١٠٠٪ في ضريبة القيمة المضافة المطبقة. وبعد ذلك، بقيت الأيام المستحقة الدفع ١٤٥ يوماً.

تتعلق الدفعات المقدمة من الأطراف ذات العلاقة بالدفعات المقدمة من ندى، لمواجهة مخاطر تقلبات أسعار المواد الخام وتأمين هوامش ثابتة. كانت تقلبات الفترة التاريخية ترجع بشكل أساسي إلى زيادة أسعار المواد الخام والتوسع في عمليات ندى خلال الفترة التاريخية.

تشمل المصروفات المستحقة بشكل أساسي الكهرباء ودائني الموظفين والرسوم المهنية. انخفضت المصاريف المستحقة الدفع من ٢٥,٨ مليون ريال سعودي اعتباراً من ديسمبر ٢٠٢٠م إلى ١٩,٢ مليون ريال سعودي اعتباراً من ديسمبر ٢٠٢١م بسبب تصفية مستحقات إجازات الموظفين وتذاكر السفر والإجازات أثناء جائحة كوفيد-١٩. ارتفعت المصاريف المستحقة اعتباراً من ديسمبر ٢٠٢٢م لتصل إلى ٣١,٣ مليون ريال سعودي حيث عادت الأمور لطبيعتها وتم تسجيل مستحقات إجازات الموظفين وتذاكر السفر والإجازات بناء على سياسة المجموعة.

تتضمن المبالغ المستحقة إلى أطراف ذات علاقة مبالغ مستحقة الدفع مقابل خدمات مختلفة مستلمة من أطراف ذات علاقة بما في ذلك خدمات التأمين والخدمات الطبية وخدمات تكنولوجيا المعلومات وغيرها. ارتفعت المبالغ المستحقة لأطراف ذات علاقة إلى ١١,٤ ريال سعودي اعتباراً من ديسمبر ٢٠٢١م مقارنة بـ ٨,٣ مليون ريال سعودي اعتباراً من ديسمبر ٢٠٢٠م حيث حصلت المجموعة على تأمينات من ولاء للتأمين ونادك التي أصبحت أطراف ذات علاقة في المجموعة في عام ٢٠٢١م. في عام ٢٠٢٢م، نادك لم تعد طرف ذو علاقة في المجموعة. ومع ذلك، الزيادة في المبالغ المستحقة إلى أطراف ذات علاقة اعتباراً من ديسمبر ٢٠٢٢م تتعلق بالتقلبات في أسعار المواد الخام.

٨-٥ بيان التدفقات النقدية الموحد

الجدول رقم (٤٨): الذمم التجارية الدائنة والمطلوبات الأخرى كما في ٣١ ديسمبر ٢٠٢٠م و٣١ ديسمبر ٢٠٢١م و٣١ ديسمبر ٢٠٢٢م و٣١ مارس ٢٠٢٣م

بيان التدفقات النقدية				
الربع الأول ٢٠٢٣م	السنة المالية ٢٠٢٢م	السنة المالية ٢٠٢١م	السنة المالية ٢٠٢٠م	مليون ريال سعودي
التدفقات النقدية من الأنشطة التشغيلية				
(٢٥,٨)	(١٥٨,٩)	١٩,٠	(٦,٠)	صافي (الخسارة) / الدخل للسنة
-	-	-	-	التعديلات للبنود غير النقدية:
١٢,٨	٦١,٠	٦٨,٦	١٠٠,٥	الإهلاك / الإطفاء
-	٥٠,٠	-	-	خسارة انخفاض قيمة معدات الوقاية الشخصية
-	-	٠,٧	٠,٦	الزكاة وضريبة الدخل
-	٠,٢	٠,٠	٢,٩	شطب / التخلص من معدات الحماية الشخصية
(٠,١)	(٠,٥)	(١,١)	(١,١)	دخل الفوائد على الاستثمارات المحتفظ بها بالتكليف المطفأة
(٢,٢)	١٠,٢	(١٠,٥)	٠,٦	مخصص / (عكس المخصص) للمخزون، بالصافي
-	-	(٥٢,١)	-	كسب من التخلص من شركة مصنع الأنسجة المتطورة
٢,٦	٨,٥	(٢٦,٣)	-	حصة في (ربح) / خسارة من شركة زميلة
٧,٤	٩,٠	٤,٨	١,٠	مخصص لانخفاض قيمة الذمم المدينة التجارية
١٤,٥	٣٦,٧	١٩,١	٤٥,٥	الرسوم المالية
١,٢	٤,٧	٤,٣	٥,٧	المخصص القانوني المتعلق بمكافآت نهاية الخدمة
تغييرات رأس المال العامل				
(٦,١)	(٤,٢)	(١٩,٠)	١٤,٣	الاختبارات
(٤,١)	٣١,٢	(٦٧,٠)	١,١	الذمم التجارية
٦١,٨	(٨٤,٣)	(٨,٦)	(٣,٧)	مصاريف مدفوعة مقدما وموجودات أخرى
(٨٢,٢)	١٤٦,٨	١٢١,١	٢٣,٥	دائنون تجاريون ومطلوبات أخرى
(٢٠,٣)	١١٠,٤	٥٢,١	١٩٤,٨	النقدية المستخدمة في العمليات
(١٤,٥)	(٣٦,٠)	(١٩,١)	(٤٥,٥)	رسوم التمويل المدفوعة
-	-	(٠,١)	(٠,٦)	دفع الزكاة وضريبة الدخل
(٠,٧)	(٢,٩)	(٢,٨)	(٥,٥)	دفع المخصص القانوني المتعلق بمكافآت نهاية الخدمة
(٣٥,٤)	٧١,٥	٣٠,١	١٤٣,٢	صافي التدفق النقدي من الأنشطة التشغيلية
التدفقات النقدية من الأنشطة الاستثمارية				
(١٠,٨)	(٢٣,٢)	(٢٢,٥)	(٤٢,٢)	شراء معدات الوقاية الشخصية
-	-	١٩٧,٧	-	متحصلات من بيع شركة تابعة
-	٠,١	٠,١	-	عائدات التخلص من معدات الحماية الشخصية
-	-	-	١,٣	متحقق من التخلص من الأصول غير الملموسة
٢,٦	٠,٥	٧,٢	(٧,٣)	الاستثمار المحتفظ به بالتكلفة المطفأة
-	١,٩	٠,٣	١,١	دخل الفوائد على الاستثمارات المحتفظ بها بالقيمة المطفأة
(٨,٢)	(٢٠,٦)	١٨٢,٨	(٤٧,١)	صافي التدفق النقدي / (التدفق الخارج) من الأنشطة الاستثمارية
(٤٣,٧)	٥٠,٩	٢١٢,٩	٩٦,٣	التدفق النقدي الحر للشركة
التدفقات النقدية من الأنشطة التمويلية				
٤٨,٨	٣٣,٥	(١٧,٩)	(٥٥,٦)	الحركة في القروض قصيرة الأجل
(١,٥)	(٤,١)	(٠,٥)	(١,٤)	سداد التزامات الإيجار
(٢٢,٠)	(٥٨,٩)	(٢٠٥,٨)	(٣٧,٦)	سداد القرض طويل الأجل

بيان التدفقات النقدية				
الربع الأول م ٢٠٢٣	السنة المالية م ٢٠٢٢	السنة المالية م ٢٠٢١	السنة المالية م ٢٠٢٠	مليون ريال سعودي
٢٥,٣	(٢٩,٥)	(٢٢٤,٢)	(٩٤,٦)	صافي التدفق النقدي من الأنشطة التمويلية
(١٨,٤)	٢١,٤	(١١,٣)	١,٧	صافي التدفق النقدي
٣٦,٩	٢٨,٨	٤٠,٠	٤٠,٣	النقد والنقد المعادل في بداية الفترة
(٦,٥)	(١٣,٤)	٠,١	٠,٥	فروق تحويل العملات الأجنبية
-	-	-	(٢,٤)	التحويل النقدي للأصول المحتفظ بها للبيع
١٢,٠	٣٦,٩	٢٨,٨	٤٠,٠	النقد والنقد المعادل في نهاية الفترة

المصدر: القوائم المالية المدققة للسنوات المنتهية في ٣١ ديسمبر ٢٠٢٠م و ٣١ ديسمبر ٢٠٢١م و ٣١ ديسمبر ٢٠٢٢م والقوائم المالية المراجعة لفترة الثلاث أشهر المنتهية في ٣١ مارس ٢٠٢٣م ومعلومات الإدارة.

التدفق النقدي من الأنشطة التشغيلية انخفض من ١٤٣,٢ مليون ريال سعودي في السنة المالية المنتهية في ٣١ ديسمبر ٢٠٢٠م إلى ٣٠,١ مليون ريال سعودي في السنة المالية المنتهية في ٣١ ديسمبر ٢٠٢١م بسبب انخفاض هامش الربح الإجمالي وزيادة الخسائر التشغيلية. كما ارتفع إلى ٧١,٥ مليون ريال سعودي في السنة المالية المنتهية في ٣١ ديسمبر ٢٠٢٢م حيث نجحت المجموعة في تقليل أيام مديونية العملاء وإدارة دورة رأس المال العامل بكفاءة أكبر.

التدفق النقدي من الأنشطة الاستثمارية انخفض من ٤٧,١ مليون ريال سعودي في السنة المالية المنتهية في ٣١ ديسمبر ٢٠٢٠م إلى ٢٠,٦ مليون ريال سعودي في السنة المالية المنتهية في ٣١ ديسمبر ٢٠٢٢م. وكانت غالبية التقلبات خلال العامين الماليين ٢٠٢٠م و ٢٠٢٢م بسبب الاستثمار في الممتلكات والآلات والمعدات. بالنسبة للسنة المالية المنتهية في ٣١ ديسمبر ٢٠٢١م، حصلت المجموعة على مقابل نقدي قدره ١٩٧,٧ مليون ريال سعودي من التخلص من شركة مصنع الأنسجة المتطورة مما أدى إلى صافي نقد إيجابي من الأنشطة الاستثمارية بقيمة ١٨٢,٨ مليون ريال سعودي.

ارتفع صافي التدفق النقدي الصادر من الأنشطة التمويلية من سالب ٩٤,٦ مليون ريال سعودي في السنة المالية المنتهية في ٣١ ديسمبر ٢٠٢٠م إلى سالب ٢٩,٥ مليون ريال سعودي في السنة المالية المنتهية في ٣١ ديسمبر ٢٠٢٢م. تتعلق الحركة خلال الفترة التاريخية بشكل رئيسي بالتدفقات النقدية الصادرة المتعلقة بسداد قروض قصيرة وطويلة أجل. فيما يتعلق بأنشطة التمويل.

خلال الفترة التاريخية، ارتفعت الإيرادات بمعدل نمو سنوي مركب ١٧,٧٪، من ٧٥٤,٢ مليون ريال سعودي في السنة المالية ٢٠٢٠م إلى ١٠٤٥,٤ مليون ريال سعودي في السنة المالية ٢٠٢٢م. ومع ذلك، فشلت المجموعة في الحفاظ على هامش الأرباح قبل الفوائد والضرائب والاستهلاك والإطفاء ثابتاً والذي انخفض من ٥,٠٪ في السنة المالية ٢٠٢٠م إلى ٠,٦٪ في السنة المالية ٢٠٢٢م. كما انخفضت الهوامش إلى ٣,٤٪ سالب في الربع الأول من عام ٢٠٢٣م. على الرغم من أن المجموعة حققت تدفقات نقدية حرة موجبة بين السنة المالية ٢٠٢٠م والسنة المالية ٢٠٢٢، إلا أنها تحولت لسلبية في الربع الأول من عام ٢٠٢٣.

٦- استخدام متحصلات الطرح والمشاريع المستقبلية

٦-١ صافي متحصلات الطرح

يقدر إجمالي متحصلات طرح أسهم حقوق الأولوية بمبلغ ثلاثمائة مليون (٣٠٠,٠٠٠,٠٠٠) ريال سعودي وسيُدفع منها خمسة وعشرون مليون ومئتان ألف (٢٥,٢٠٠,٠٠٠) ريال سعودي تقريباً لتغطية تكاليف الطرح والتي تشمل أتعاب المستشار المالي ومدير الاكتتاب والمستشار القانوني ومتعهد التغطية بالإضافة إلى مصاريف التسويق والطباعة والتوزيع وغيرها من المصاريف المتعلقة بالاكتتاب.

سيبلغ صافي متحصلات الطرح حوالي مئتان وأربعة وسبعون مليون وثمانمائة ألف (٢٧٤,٨٠٠,٠٠٠) ريال سعودي والذي سيستخدم على النحو التالي:

شراء أصول جديدة لتطوير خطوط الإنتاج الحالية

تعتزم الشركة استثمار مبلغ تسعون مليون (٩٠,٠٠٠,٠٠٠) ريال سعودي في شراء مكائن وآلات جديدة ذات تقنية عالية في الحقن والضغط لتحل محل المكائن والآلات الحالية القديمة والذي يهدف إلى تحديث وأتمتة خطوط الإنتاج وذلك لرفع كفاءة التشغيل والجودة عن طريق تقليل تكلفة التحويل التي تدفعها سرعة الماكينة والتكنولوجيا المتقدمة لخفض تكاليف الإنتاج، وستبدأ الخطة التشغيلية في مطلع الربع الأول من عام ٢٠٢٥م وسيتم توزيع المدفوعات على مدار عام ٢٠٢٤م.

شراء أصول جديدة لإنتاج منتجات جديدة

تعتزم الشركة استثمار مبلغ ستون مليون (٦٠,٠٠٠,٠٠٠) ريال سعودي في شراء مكائن وآلات حديثة لإنتاج منتجات جديدة، وهذا التوسع في خطوط الإنتاج المتمثلة بتصنيع التشكيلات البلاستيكية عن طريق الحقن والأفلام البلاستيكية، وستبدأ الخطة التشغيلية تدريجياً على مراحل ابتداء من الربع الثالث من عام ٢٠٢٤م.

سداد قروض

تعتزم الشركة سداد قرض بقيمة خمسة وسبعون مليون (٧٥,٠٠٠,٠٠٠) ريال سعودي وهو عبارة عن تسهيلات مرابحة رأس المال العامل مع البنك العربي الوطني، حيث لدى الشركة تسهيلات بنكية بقيمة ستمائة وتسعة وخمسون مليون وخمسمائة وستة وثلاثون ألف (٦٥٩,٥٣٦,٠٠٠) ريال سعودي وتهدف الشركة من سداد هذا القرض إلى تخفيض معدلات الإقراض وتحسين المؤشرات المالية في ظل الزيادة المستمرة في أسعار الفائدة، وتتنوي الشركة سداد هذا القرض في الربع الأول من عام ٢٠٢٤م.

تمويل رأس المال العامل

تعتزم الشركة تخصيص مبلغ تسعة وأربعون مليون وثمانمائة ألف (٤٩,٨٠٠,٠٠٠) ريال سعودي لاستخدامها في تأمين شراء المواد الخام بأسعار منافسة وسداد فواتير الموردين المحليين والخارجيين مما يضمن تأمين سلال الإمداد للمصانع كافة. وتتنوي الشركة تمويل رأس المال العامل هذا في الربع الأول من عام ٢٠٢٤م.

كما ستقوم الشركة بالإفصاح للجمهور على موقع شركة تداول السعودية (تداول السعودية) عند وجود اختلاف بنسبة ٥% أو أكثر بين الاستخدام الفعلي لمتحصلات طرح مقابل ما أفصح عنه في نشرة الإصدار هذه فور علمها بذلك، وفقاً للفقرة (و) من المادة ٧٢ من قواعد طرح الأوراق المالية والالتزامات المستمرة.

٢-٦ استخدام متحصلات الطرح

وفيما يلي الجدول المتوقع لاستخدام متحصلات الطرح:

الجدول رقم (٤٩): استخدام متحصلات الطرح.

النسبة من إجمالي المتحصلات	الإجمالي	٢٠٢٤ م					بالآلاف الريالات السعودية
		الربع الأول	الربع الرابع	الربع الثالث	الربع الثاني	الربع الأول	
٪٣٠,٠٠	٩٠,٠٠٠,٠٠٠		٩,٠٠٠,٠٠٠	٢٧,٠٠٠,٠٠٠	٢٧,٠٠٠,٠٠٠	٢٧,٠٠٠,٠٠٠	شراء أصول جديدة لتطوير خطوط الإنتاج الحالية
٪٢٠,٠٠	٦٠,٠٠٠,٠٠٠	٣٠,٠٠٠,٠٠٠		٣٠,٠٠٠,٠٠٠			شراء أصول جديدة لإنتاج منتجات جديدة
٪٢٥,٠٠	٧٥,٠٠٠,٠٠٠					٧٥,٠٠٠,٠٠٠	سداد قروض
٪١٦,٦٠	٤٩,٨٠٠,٠٠٠					٤٩,٨٠٠,٠٠٠	استخدام في رأس المال العامل
٪٨,٤٠	٢٥,٢٠٠,٠٠٠					٢٥,٢٠٠,٠٠٠	تكاليف الطرح
٪١٠٠	٣٠٠,٠٠٠,٠٠٠	٣٠,٠٠٠,٠٠٠	٩,٠٠٠,٠٠٠	٥٧,٠٠٠,٠٠٠	٢٧,٠٠٠,٠٠٠	١٧٧,٠٠٠,٠٠٠	الإجمالي

المصدر: الشركة

وتجدر الإشارة إلى أن البنود المذكورة أعلاه سيتم تمويلها من متحصلات الطرح.

-٧ إفادات الخبراء

تم الحصول على الموافقة الكتابية من كل من المستشار المالي والمستشار القانوني ومتعهد التغطية ومدير الاكتابالشركة الذين تظهر أسماؤهم على الصفحتين (و، ز) على إدراج أسمائهم وشعاراتهم وإفاداتهم بالصيغة الواردة في هذه النشرة. كما تم الحصول على الموافقة الكتابية من المحاسبين القانونيين للشركة على إدراج أسمائهم وشعاراتهم بالصيغة الواردة في هذه النشرة. ولم يتم سحب تلك الموافقات كما في تاريخ هذه النشرة، كما أنه ليس لأي من المذكورين أعلاه أو لأي من أقربائهم أي أسهم أو أية مصلحة في الشركة أو شركاتها التابعة مهما كان نوعها.

٨- إقرارات أعضاء مجلس الإدارة

- لم يكن هناك أي انقطاع في أعمال المُصدر أو أيّ شركة من شركاته التابعة يمكن أن يؤثر أو يكون قد أثر تأثيراً ملحوظاً في الوضع المالي خلال الـ (١٢) شهراً الأخيرة.
- لم تُمنح أي عمولات أو خصومات أو أتعاب وساطة أو أيّ عوض غير نقدي من قبل المصدر أو أي شركة من شركاته التابعة خلال السنوات الثلاث السابقة مباشرة لتاريخ تقديم طلب التسجيل وطرح الأوراق المالية في ما يتعلق بإصدار أو طرح أي أوراق مالية.
- بخلاف ما ورد في القسم (٥) «مناقشة الإدارة وتحليل الوضع المالي والنتائج من العمليات» فيما يتعلق تخفيض رأس مالها، لم يكن هناك أيّ تغيير سلبي جوهري في الوضع المالي والتجاري للمُصدر أو أي شركة من شركاته التابعة خلال السنوات الثلاث السابقة مباشرة لتاريخ تقديم طلب التسجيل وطرح الأوراق المالية الخاضعة لهذه النشرة، إضافة إلى الفترة التي يشملها تقرير المحاسب القانوني حتى اعتماد نشرة الإصدار.
- بخلاف ما ورد في الصفحة (د)، ليس لأعضاء مجلس الإدارة أو لأيّ من أقربائهم أيّ أسهم أو مصلحة من أي نوع في المُصدر أو في أيّ من شركاته التابعة.
- لم تحتفظ الشركة بأسهم خزينة، ولم تقم الجمعية العامة الغير العادية للشركة بالموافقة على عملية شراء أسهم الشركة.

٩- المعلومات القانونية

٩-١ مقدمة عن الشركة وأبرز التغييرات التي طرأت عليها

- شركة تكوين المتطورة للصناعات هي شركة سعودية مساهمة مدرجة تأسست بموجب شهادة السجل التجاري رقم (٢٠٥١٠٤٤٣٨١) وتاريخ ١٤٣٢/٠١/٠٩ هـ (الموافق ٢٠١٠/١٢/١٥ م) والتي تنتهي صلاحيتها بتاريخ ١٤٤٧/٠١/٠٨ هـ (الموافق ٢٠٢٥/٠٧/٠٢ م).

تم قيد الشركة في السجل التجاري للشركات المساهمة بمدينة الخبر تحت الاسم شركة تكوين المتطورة للصناعات وهو الاسم التجاري الحالي للشركة ولم يحدث بعد ذلك أي تعديل على الاسم حتى تاريخ إعداد هذه النشرة.

٩-١-١ تأسيس الشركة ومراحل تطور رأس مالها

- بدأت الشركة نشاطها الصناعي بتاريخ ١٤١٤/٠٥/٠٥ هـ (الموافق ١٩٩٣/١٠/٢١ م) من خلال فرع للمؤسسة التي يملكها السيد/ محمد عبد الله زيد لعثمان باسم «مصنع العثمان للمنتجات البلاستيكية» وتم قيده بالسجل التجاري بمدينة قري الإحساء بالرقم (٢٢٥٠٠٢١٦٨٨) وتاريخ ١٤١٤/٠٥/٠٥ هـ (الموافق ١٩٩٣/١٠/٢١ م).

- بتاريخ ١٤٢٢/٠٢/٠٦ هـ (الموافق ٢٠٠١/٠٤/٣٠ م) تم تحويل فرع مؤسسة مصنع العثمان للمنتجات البلاستيكية بما لها من حقوق وما عليها من التزامات وعمالة وتصنيف وتراخيص وجميع عناصرها المالية والفنية والإدارية إلى شركة ذات مسؤولية محدودة بين الشريكين شركة محمد عبد الله العثمان وأولاده والسيد/ محمد عبد الله زيد العثمان برأس مال بلغ عند التأسيس اثنين وثلاثين مليون (٣٢,٠٠٠,٠٠٠) ريال وتم تعديل اسم «مصنع العثمان للمنتجات البلاستيكية» عند التحول ليصبح «شركة العثمان للمنتجات البلاستيكية» ذات مسؤولية محدودة وذلك بموجب عقد التأسيس المثبت لدى كاتب العدل بالعيون برقم العقد (٩٥) في الصحيفة (٢٧-٤٦) وتاريخ ١٤٢٢/٠٢/٠٦ هـ (الموافق ٢٠٠١/٠٤/٣٠ م).

- تم قيد الشركة في السجل التجاري بمدينة الهفوف قري الإحساء بالرقم (٢٢٥٠٠٢١٦٨٨) وتاريخ ١٤١٤/٠٥/٠٥ هـ (الموافق ١٩٩٣/١٠/٢١ م).

- بتاريخ ١٤٢٥/٠٥/١٦ هـ (الموافق ٢٠٠٤/٠٧/٠٤ م) قرر الشركاء تخفيض رأسمال الشركة من اثنين وثلاثين مليون (٣٢,٠٠٠,٠٠٠) ريال سعودي مقسم إلى ثلاثمائة وعشرون ألف (٣٢٠,٠٠٠) حصة إلى عشرين مليون وتسعمائة وخمسين ألف (٢٠,٩٥٠,٠٠٠) ريال سعودي مقسم إلى مئتان وتسعة آلاف وخمسمائة (٢٠٩,٥٠٠) حصة، تبلغ قيمة كل حصة مائة (١٠٠) ريال سعودي.

- بتاريخ ١٤٣١/٠١/١١ هـ (الموافق ٢٠٠٩/١٢/٢٨ م) قرر الشركاء تعديل اسم الشريك/ شركة محمد عبد الله العثمان وأولاده المحدودة إلى اسم شركة العثمان القابضة وقرر الشركاء زيادة رأس مال الشركة من عشرين مليون وتسعمائة وخمسين ألف (٢٠,٩٥٠,٠٠٠) ريال إلى ثلاثة وثلاثين مليوناً وستمائة وخمسة وعشرين ألف (٣٢,٦٧٥,٠٠٠) ريال عن طريق تحويل ما مقداره اثنا عشر مليوناً وسبعمائة وخمسة وعشرين ألف (١٢,٧٢٥,٠٠٠) ريال وزيادة قيمة الحصة في الشركة من مائة (١٠٠) ريال إلى ألف (١٠٠٠) ريال وذلك بموجب قرار الشركاء بتعديل عقد التأسيس المثبت لدى كاتب العدل المكلف بوزارة التجارة والصناعة بالصحيفة رقم (٥٠) عدد (٩٦) من المجلد (٢٦٦) لعام ١٤٢١ هـ.

- بتاريخ ١٤٣١/٠٤/١٤ هـ (الموافق ٢٠١٠/٠٣/٣٠ م) استحوذت الشركة على (٩٩٪) من الحصة التي يتكون منها رأسمال شركة «صناعة العبوات الفائقة المحدودة» (التراباك).

- بتاريخ ١٤٣١/٠٥/٢٥ هـ (الموافق ٢٠١٠/٠٥/٠٩ م) استحوذت الشركة على (٥٢٪) من الحصة التي يتكون منها رأسمال شركة مصنع الأنسجة المتطورة (ساف) وزادت نسبة ملكيتها في رأس المال من (٤٦٪) إلى (٩٩٪).

- بتاريخ ١٤٣١/١٠/٢٥ هـ (الموافق ٢٠١٠/١٠/٠٤ م) قرر الشريك محمد بن عبد الله بن زيد العثمان بالتنازل عن ثلاثة آلاف وثلاثمائة وثلاثين (٣,٣٣٠) حصة من حصته إلى خمسة شركاء جدد وقررت الشريكة شركة العثمان القابضة بالتنازل عن ستة عشر ألف وتسعمائة وخمسة وسبعون (١٦,٩٧٥) حصة من حصتها لشريك جديد ورغب الشركاء بتحويل الكيان القانوني للشركة من شركة محدودة المسؤولية إلى شركة مساهمة مغلقة بما لها من حقوق وما عليها من التزامات وزيادة رأسمال الشركة من ثلاثة وثلاثين مليوناً وستمائة وخمسة وسبعون ألف ريال سعودي (٣٢,٦٧٥,٠٠٠) ريال إلى سبعة

وتسعون مليوناً وخمسمائة وتسعة وثلاثون ألف (٩٧,٥٣٩,٠٠٠) ريال وذلك عن طريق شراء الشركة حصص لبعض الشركاء بشركة صناعة العبوات الفائقة بقيمة (٢٤,٧٥٠,٠٠٠) ريال لتصبح نسبة ملكيتها في الشركة (٩٩٪) من رأس المال وشراء حصص بعض الشركاء بشركة مصنع الأنسجة المتطورة بمبلغ (٣٩,١١٤,٠٠٠) ريال لتصبح ملكية الشركة فيها بنسبة (٥٣٪) وقرر الشركاء تعديل اسم الشركة ليصبح «شركة تكوين المتطورة للصناعات» وذلك بموجب عقد التأسيس المعدل المثبت لدى كاتب العدل المكلف بوزارة التجارة والصناعة بالعدد (٦٥) من الصحيفة (١١) صفحة (١٤).

- بتاريخ ١٤٣١/١٢/٢٨ هـ (الموافق ٢٠١٠/١٢/٠٤ م) صدر قرار معالي وزير التجارة رقم (٣٩١/ق) بالموافقة على إعلان تحول الشركة من شركة ذات مسؤولية محدودة إلى شركة مساهمة مغلقة وتعديل اسم الشركة من «شركة العثمان للمنتجات البلاستيكية» ليصبح «شركة تكوين المتطورة للصناعات».

- بتاريخ ١٤٣٢/٠٢/٠١ هـ (الموافق ٢٠١١/٠١/٠٥ م) انعقد اجتماع الجمعية العامة (غير العادية) لمساهمي الشركة وتمت الموافقة على زيادة رأس المال إلى ثلاثمائة مليون (٣٠٠,٠٠٠,٠٠٠) ريال عن طريق رسملة مائتين وأثنين مليون وأربعمائة وواحد وستين ألف (٢٠٢,٤٦١,٠٠٠) ريال من بند حساب مساهمة المساهمين والاحتياطي النظامي والأرباح المبقاة كما في ١٤٣١/١٠/٢١ هـ (الموافق ٢٠١٠/٠٩/٣٠ م).

- بتاريخ ١٤٣٣/٠٣/١٥ هـ (الموافق ٢٠١٢/٠٢/٠٧ م)، تحولت الشركة من مساهمة مغلقة لتصبح مساهمة عامة بعدما انتهت فترة الحظر التي كانت مفروضة على المساهمين المؤسسين لتداول أسهمهم، حيث أدرجت الشركة ثلاثين مليون (٣٠,٠٠٠,٠٠٠) سهم عادي من أسهمها في تداول عن طريق طرحها للاكتتاب العام من قبل الجمهور.

- بتاريخ ١٤٣٤/٠٥/٢٧ هـ (الموافق ٢٠١٣/٠٤/٠٨ م) انعقد اجتماع الجمعية العامة (غير العادية) لمساهمي الشركة وتمت الموافقة على زيادة رأس المال من ثلاثمائة مليون (٣٠٠,٠٠٠,٠٠٠) ريال إلى ثلاثمائة وخمسون مليون (٣٥٠,٠٠٠,٠٠٠) ريال وقد تمت تغطية الزيادة عن طريق رسملة مبلغ خمسون مليون (٥٠,٠٠٠,٠٠٠) ريال من حساب الأرباح المبقاة كما في ١٤٣٤/٠٢/١٨ هـ (الموافق ٢٠١٢/١٢/٣١ م).

- بتاريخ ١٤٣٧/١٢/٢٠ هـ (الموافق ٢٠١٦/٠٩/٢١ م) انعقد اجتماع الجمعية العامة (غير العادية) لمساهمي الشركة وتمت الموافقة على زيادة رأس مال الشركة من ثلاثمائة وخمسون مليون (٣٥٠,٠٠٠,٠٠٠) ريال تسعمائة وخمسين مليون (٩٥٠,٠٠٠,٠٠٠) ريال عن طريق طرح أسهم حقوق أولوية بقيمة (٦٠٠,٠٠٠,٠٠٠) ريال بأحقية أسهم حقوق أولوية للمساهمين المسجلين بسجلات الشركة.

- بتاريخ ١٤٤٤/٠٦/٠٧ هـ (الموافق ٢٠٢٢/١٢/٣١ م) بلغت قيمة الخسائر المتراكمة للشركة كما في ٢٠٢٢/١٢/٣١ م مبلغ (٤٥٩,٦ مليون ريال سعودي) ما يعادل نسبة ٤٨,٢٨٪ من رأس مال الشركة البالغ (٩٥٠) مليون ريال سعودي، وخلال الفترة المنتهية في ٣٠ يونيو ٢٠٢٣ م بلغت قيمة الخسائر المتراكمة مبلغ (٥١٥,٤٢) مليون ريال ما يعادل نسبة (٥٤,٢٥)٪ من رأسمال الشركة البالغ (٩٥٠,٠٠٠,٠٠٠) ريال. والتزاماً من الشركة بالإجراءات والتعليمات المذكورة فقد اتخذت المجموعة التدابير اللازمة لتقليل الخسائر المتراكمة. حيث قام مجلس الإدارة برفع توصية إلى مساهمي المجموعة بتاريخ ١٣ مارس ٢٠٢٣ م بغرض تخفيض رأس مال المجموعة عن طريق استيعاب الخسائر المتراكمة وزيادة رأس المال لاحقاً عن طريق إصدار أسهم حقوق الأولوية وتم استلام موافقة هيئة السوق المالية على تخفيض رأسمال الشركة بتاريخ ٢٠٢٣/٠٦/٠٦ م.

- بتاريخ ١٤٤٤/٠٨/٢١ هـ (الموافق ٢٠٢٣/٠٣/١٣ م) أوصى مجلس إدارة الشركة للجمعية العامة (غير العادية) بتخفيض رأسمال الشركة من تسعمائة وخمسين مليون (٩٥٠,٠٠٠,٠٠٠) ريال إلى أربعمائة وتسعين مليون وأربعمائة وثلاثة آلاف (٤٩٠,٤٠٣,٠٠٠) ريال عن طريق الغاء خمسة وأربعين مليون وتسعمائة وتسعة وخمسين ألف وسبعمائة (٤٥,٩٥٩,٧٠٠) سهم وسيتم تخفيض (١) سهم لكل (٢,٠٦٧) سهم كما أوصى مجلس إدارة الشركة في نفس الاجتماع بتاريخ ١٤٤٤/٠٨/٢١ هـ (الموافق ٢٠٢٣/٠٣/١٣ م) للجمعية العامة (غير العادية) وبعد الانتهاء من عملية تخفيض رأس المال بزيادة رأسمال الشركة من خلال طرح أسهم حقوق أولوية بقيمة ثلاثمائة مليون (٣٠٠,٠٠٠,٠٠٠) ريال سعودي ليصبح رأس المال بعد الزيادة سبعمائة وتسعين مليون وأربعمائة وثلاثة آلاف (٧٩٠,٤٠٣,٠٠٠) ريال.

- بتاريخ ١٤٤٤/١٠/٢١ هـ (الموافق ٢٠٢٣/٠٥/١١ م) قرر مجلس الإدارة تعديل توصيته الصادرة بتاريخ ١٤٤٤/٠٨/٢١ هـ (الموافق ٢٠٢٣/٠٣/١٣ م) بحيث أوصى المجلس بتخفيض رأس مال الشركة من تسعمائة وخمسين مليون (٩٥٠,٠٠٠,٠٠٠) ريال إلى أربعمائة وأربعة وستون مليون وستمائة وستة وأربعون ألف وستون (٤٦٤,٦٤٦,٠٦٠) ريال مقسم إلى ستة وأربعون مليون وأربعمائة وأربعة وستون وستون وستمائة وستة (٤٦,٤٦٤,٦٠٦) سهم عادي ومن ثم زيادة رأس المال من خلال طرح أسهم حقوق أولوية بقيمة ثلاثمائة مليون (٣٠٠,٠٠٠,٠٠٠) ريال ليصبح رأس المال بعد الزيادة سبعمائة وأربعة وستون مليون وستمائة وستة وأربعون ألف وستون (٧٦٤,٦٤٦,٠٦٠) ريال مقسم إلى ستة وسبعون مليون وأربعمائة وأربعة وستون ألف وستمائة وستة (٧٦,٤٦٤,٦٠٦) سهم. علماً أن هذه الموافقة مشروطة بموافقة الجمعية العامة غير العادية للشركة واستكمال الإجراءات والمتطلبات النظامية ذات العلاقة.

- بتاريخ ١٤٤٥/٠١/٠٨ هـ (الموافق ٢٠٢٣/٠٧/٢٦ م) وافقت الجمعية العامة للمساهمين (غير العادية) على تخفيض رأسمال الشركة من تسعمائة وخمسين مليون (٩٥٠,٠٠٠,٠٠٠) ريال إلى أربعمائة وأربعة وستون مليون وستمائة وستة وأربعون ألف

- وستون (٤٦٤,٦٤٦,٠٦٠) ريال مقسم إلى ستة وأربعون مليون وأربعمائة وأربعة وستون وستة (٤٦,٤٦٤,٦٠٦) سهم عادي وذلك عن طريق الغاء ثمانية وأربعون مليون وخمسمائة وخمسة وثلاثون ألف وثلاثمائة وأربع وتسعون (٤٨,٥٣٥,٣٩٤) سهم من الأسهم المصدرة للشركة وذلك بمعدل الغاء (١) سهم لكل (١,٩٥٧) سهم.
- بتاريخ ١٣/٠١/١٤٤٥هـ (الموافق ٣١/٠٧/٢٠٢٣م) أعلنت الشركة عن انخفاض الخسائر المتراكمة إلى (٨,٤٨٪) من رأس المال.
- يبلغ رأس المال الحالي للشركة أربعمائة وأربعة وستون مليون وستمائة وستة وأربعون ألف وستون (٤٦٤,٦٤٦,٠٦٠) ريال مقسم إلى ستة وأربعون مليون وأربعمائة وأربعة وستون وستة (٤٦,٤٦٤,٦٠٦) سهماً إسمياً متساوية القيمة، تمثل القيمة الإسمية لكل منها (١٠) عشرة ريالاً سعودي وجميعها أسهم عادية مدفوعة بالكامل.
- يدير الشركة مجلس إدارة مكون من سبعة (٧) أعضاء (ولمزيد من التفاصيل عن مجلس الإدارة، الرجاء الاطلاع على الفقرة الفرعية رقم ٩-٢-١ أدناه).

٢-١-٩ أغراض الشركة

نصت المادة الثالثة (٣) من النظام الأساسي، على أن تقوم الشركة بمزاولة وتنفيذ الأغراض التالية:

١. الصناعات التحويلية

- تملك المصانع بمختلف منتجاتها، ومصانع العبوات والقوارير البلاستيكية ولفات البولي بروبيلين والبولي ستايرين والتريفثاللات البولي اثلين ومصانع الأقمشة غير المنسوجة، وإدارة وتشغيل وصيانة المصانع بمفردها أو بالاشتراك مع الغير من الشركات أو الهيئات أو الأفراد والاندماج مع أي من تلك المنشآت.
- خدمات الإدارة والتشغيل وخدمات التأهيل والصيانة لجميع المراكز الصناعية المملوكة للشركات أو الهيئات أو الأفراد، وللمدن السكنية والتجارية والمرافق والمنشآت العامة والخاصة
- تملك مؤسسات صيانة الأجهزة والمعدات الصناعية وإدارتها وتشغيلها.
- ٢. الخدمات الإدارية وخدمات الدعم - إدارة محطات الوقود - إدارة عمليات الصيانة والتشغيل في المياني والمرافق التابعة لها
- ٣. الأنشطة العقارية - إدارة وتأجير العقارات المملوكة أو المؤجرة (سكنية) - دارة وتأجير العقارات المملوكة أو المؤجرة (غير سكنية) - تملك الأراضي لإنشاء وتطوير المصانع والمستودعات والمشاريع السكنية وبيع وشراء واستغلال الأراضي والعقارات واستثمارها بالبيع والإيجار لصالح الشركة.
- ٤. تجارة الجملة والتجزئة وإصلاح المركبات ذات المحركات والدرجات النارية:
- استيراد وتصدير وتجارة الجملة والتجزئة في المنتجات البلاستيكية بكافة أنواعها والعبوات والأغطية البلاستيكية بكافة أحجامها والأقمشة غير المنسوجة بكافة أنواعها وأغطية الأكواب والقوارير المتنوعة والقوارير والأكواب البلاستيكية المتنوعة ولفات بولي بروبيلين ولفات بولي ستايرين ولفات ترفثاللات البولي اثيلين. والقماش غير المنسوج والمصنوع من مادة البولي بروبيلين، ومصغرات القوارير المصنوعة من مادة ترفثاللات البولي إيثيلين (PET)، والكرتون البلاستيكي والكرتون المضلع. والعبوات والبراميل البلاستيكية مع الأغطية، وسليكات الصوديوم المتنوعة.
- الوكالات التجارية.
- ٥. أنشطة خدمات الإقامة والطعام - الفنادق - تملك الفنادق والمرافق التعليمية والترفيهية والسياحية واستثمارها وإدارتها وتشغيلها وصيانتها
- ٦. النقل والتخزين: إقامة مخازن المواد الجافة والمبردة وأساطيل النقل وورش الصيانة والإصلاح ومحطات الوقود وإدارتها وتشغيلها وصيانتها
- ٧. التعليم: معاهد التدريب العالي - مراكز التدريب- التدريب الإلكتروني - إقامة المعاهد الصناعية وتقديم وتنسيق الدورات التدريبية المتعلقة بتطوير المنتجات البلاستيكية بكافة أنواعها وإقامة وتأهيل الكوادر الوطنية في مجال صناعات الشركة.
- ووفق شهادة السجل التجاري فقد تم تحديد الأنشطة التالية: «الأنشطة المهنية والعلمية والتقنية (أنشطة المكاتب الرئيسية) وتمارس الشركة أنشطتها من خلال مركزها الرئيسي وفروعها التي قامت بتأسيسها داخل المملكة وفق الأنظمة المتبعة وبعد الحصول على التراخيص اللازمة من الجهات المختصة وقد حصلت الشركة على التراخيص اللازمة من جهات الاختصاص لمزاولة نشاطها (لمزيد من المعلومات، فضلاً راجع القسم الفرعي (٩-٤) «التراخيص والتصاريح والموافقات الأساسية».

٣-١-٩ المساهم الرئيسي

كما بتاريخ إعداد هذه النشرة، يوجد لدى الشركة أربعة (٤) مساهمين رئيسيين ممن يملكون نسبة (٥٪) أو أكثر من أسهم الشركة بشكل مباشر وغير مباشرة وهم:

١. السيد/ عبد الله محمد عبد الله العثمان يملك عدد (٣,٢٢٧,٢٩٧) سهم أي ما نسبته (٦٦,٩٤٦٪) بطريقة مباشرة ويمتلك عدد (٣,٠١٦,٩١٠) سهم أي ما نسبته (٦١,٤٩١٪) بطريقة غير مباشرة من خلال شركة العثمان القابضة.
٢. السيد/عبد المحسن محمد عبد الله العثمان يملك عدد (٢,٧٩٣,٤٧٩) سهم أي ما نسبته (٦٠,٠١٢٪) بطريقة مباشرة ويمتلك عدد (٣,٠١٦,٩١٠) سهم أي ما نسبته (٦١,٤٩١٪) بطريقة غير مباشرة من خلال شركة العثمان القابضة.
٣. شركة عبد الرحمن صالح الراجحي وشركاه المحدودة يملك عدد (٢,٣٩٥,٦٣٥) سهم أي ما نسبته (٥٠,١٥٦٪) بطريقة مباشرة.
٤. شركة العثمان القابضة مساهمة مقفلة تملك عدد أسهم (٢١,٥٤٩,٣٥٨) سهم أي ما نسبته (٤٦,٣٧٨٪) بطريقة مباشرة.

٤-١-٩ اسم الشركة

- بدأت شركة تكوين المتطورة للصناعات نشاطها الصناعي تحت الاسم التجاري مصنع «العثمان للمنتجات البلاستيكية» فرع مؤسسة السيد/محمد عبد الله زيد العثمان.
- بتاريخ ١٤٢٢/٠٢/٠٦ هـ (الموافق ٢٠٠١/٠٤/٣٠ م) تم تحويل فرع مصنع العثمان للمنتجات البلاستيكية إلى شركة ذات مسؤولية محدودة، وتم تعديل الاسم التجاري من «مصنع العثمان للمنتجات البلاستيكية» إلى «شركة العثمان للمنتجات البلاستيكية-ذات مسؤولية محدودة».
- بتاريخ ١٤٢١/١٠/٢٥ هـ (الموافق ٢٠١٠/١٠/٠٤ م) قرر الشركاء تحويل الشركة من شركة ذات مسؤولية محدودة إلى شركة مساهمة مقفلة وقرروا تعديل الاسم التجاري للشركة من «شركة العثمان للمنتجات البلاستيكية» ليصبح «شركة تكوين المتطورة للصناعات». وهو الاسم التجاري الحالي ولم يحدث أي تعديل على الاسم حتى تاريخ نشر هذه النشرة.

٥-١-٩ المقر الرئيسي

- يقع المقر الرئيسي للشركة في مدينة الخبر - طريق الملك سعود، ص.ب. ٢٥٠٠، الرمز البريدي ٣١٩٥٢، هاتف: ٨٥٣٤٣٥٥.
- وفق المادة الخامسة (٥) من النظام الأساسي، يكون المركز الرئيسي للشركة في مدينة الخبر-و يجوز لمجلس إدارة الشركة إنشاء فروعاً أو مكاتب أو وكالات لها في المملكة وخارجها ويجوز له تعيين مراسلين في أي جهة في داخل المملكة أو خارجها حسبما يتطلبه نشاط الشركة أو يكون مفيداً له وذلك مع مراعاة الأنظمة واللوائح السارية في المملكة بهذا الخصوص. وحتى تاريخ هذه النشرة، لا تمتلك الشركة أي فرع داخل المملكة العربية السعودية، حيث قامت الشركة بشطب فرعين (٢) سابقاً وهي لا تمتلك حالياً أي فرع نشط داخل المملكة العربية السعودية. كما ولدى الشركة فرع خارج المملكة العربية السعودية يقع في الإمارات العربية المتحدة (شركة تكوين المتطورة للصناعات (فرع م. د. م. س) (ولمزيد من المعلومات، فضلاً مراجعة الفقرة الفرعية (٩-٤-٢) «التراخيص والشهادات والموافقات المتعلقة بفرع الشركة» من هذا القسم).

٦-١-٩ مدة الشركة

- نصت المادة السادسة (٦) من النظام الأساسي، على أن تكون مدة الشركة تسعة وتسعون (٩٩) سنة ميلادية تبدأ من تاريخ قيدها في السجل التجاري كشركة مساهمة، ويجوز دائماً إطالة مدة الشركة بقرار تصدره الجمعية العامة غير العادية قبل انتهاء أجلها بسنة واحدة على الأقل.
- تشير بيانات شهادة السجل التجاري إلى انتهاء مدة الشركة بتاريخ ١٥٣٤/٠١/٢٣ هـ (الموافق ٢٠١٩/١٢/١٦ م).

٧-١-٩ النظام الأساسي

- تم إصدار النسخة الحالية من النظام الأساسي للشركة بناءً على قرار الجمعية العامة غير العادية بتاريخ ١٤٤٥/٠١/٠٨ هـ (الموافق ٢٠٢٣/٠٧/٢٦ م) واعتماده من قبل وزارة التجارة (إدارة العمليات) بتاريخ ١٤٤٥/٠١/٢٣ هـ (الموافق ٢٠٢٣/٠٨/١٠ م) حيث وافقت الجمعية العامة (غير العادية) على تعديل النظام الأساسي بما مع نظام الشركات الحالي.
- تم تعديل مواد النظام الأساسي مرات عدة وفقاً للتالي:
- بلغ رأس مال الشركة عند التحول إلى شركة مساهمة مقفلة سبعة وتسعين مليون وخمسمائة وتسعة وثلاثين ألف (٩٧,٥٣٩,٠٠٠) ريال. سعودي مقسم إلى تسعة مليون وسبعمائة وثلاثة وخمسين ألف وتسعمائة (٩,٧٥٣,٩٠٠)

- سهم عادي بقيمة اسمية قدرها عشرة (١٠) ريالاً سعودية للسهم الواحد، وقد اكتتب المؤسسون بجميع أسهم الشركة وعددها تسعة مليون وسبعمئة وثلاثة وخمسن ألف وتسعمائة (٩,٧٥٣,٩٠٠) سهم.
- بتاريخ ١٤٣٢/٠٢/٠١ هـ (الموافق ٢٠١١/٠١/٠٥ م) انعقد اجتماع الجمعية العامة (غير العادية) لمساهمي الشركة وتمت الموافقة على زيادة رأس المال إلى ثلاثمائة مليون (٣٠٠,٠٠٠,٠٠٠) ريال عن طريق رسملة مائتين وأثنين مليون وأربعمائة وواحد وستين ألف (٢٠٢,٤٦١,٠٠٠) ريال من بند حساب مساهمة المساهمين والاحتياطي النظامي والأرباح المبقاة كما في ١٤٣١/١٠/٢١ هـ (الموافق ٢٠١٠/٠٩/٣٠ م)
 - بتاريخ ١٤٣٤/٠٥/٢٧ هـ (الموافق ٢٠١٣/٠٤/٠٨ م) وافقت الجمعية العامة للمساهمين (غير العادية) على زيادة رأس المال إلى ثلاثمائة وخمسون مليون ريال (٣٥٠,٠٠٠,٠٠٠) ريال وقد تمت تغطية الزيادة عن طريق رسملة مبلغ خمسون مليون (٥٠,٠٠٠,٠٠٠) ريال من حساب الأرباح المبقاة كما في ١٤٣٤/٠٢/١٨ هـ (الموافق ٢٠١٢/١٢/٢١ م) وقد تم تعديل النظام الأساسي وفقاً لذلك.
 - بتاريخ ١٤٣٧/١٢/٢٠ هـ (الموافق ٢٠١٦/٠٩/٢١ م) وافقت الجمعية العامة (غير العادية) لمساهمي الشركة على زيادة رأس مال الشركة من ثلاثمائة وخمسون مليون (٣٥٠,٠٠٠,٠٠٠) ريال تسعمائة وخمسين مليون (٩٥٠,٠٠٠,٠٠٠) ريال عن طريق طرح أسهم حقوق أولوية بقيمة (٦٠٠,٠٠٠,٠٠٠) ريال بأحقية أسهم حقوق أولوية للمساهمين المسجلين بسجلات الشركة وتعديل المادة (٧) و(٨) من النظام الأساسي المتعلقة بزيادة رأس المال، وقد تم تعديل النظام الأساسي وفقاً لذلك.
 - بتاريخ ١٤٣٨/٠٣/٢٦ هـ (الموافق ٢٠١٦/١٢/٢٥ م) وافقت الجمعية العامة (غير العادية) لمساهمي الشركة على تعديل المادة (٣) من النظام الأساسي المتعلقة بأغراض الشركة والمادة (١٩) من النظام الأساسي والمتعلقة بصلاحيات مجلس الإدارة والمادة (٢٦) المتعلقة بالجمعية العامة وتعديل النظام الأساسي بناء على نظام الشركات الجديد الصادر بالمرسوم الملكي ر م/٣ بتاريخ ١٤٣٧/٠١/٢٨ هـ (الموافق ٢٠١٥/١١/١١ م).
 - بتاريخ ١٤٣٩/٠٤/١٠ هـ (الموافق ٢٠١٧/١٢/٢٨ م) وافقت الجمعية العامة (غير العادية) لمساهمي الشركة على تعديل المادة (٣) من النظام الأساسي المتعلقة بأغراض الشركة والمادة (٩) المتعلقة بالأسهم الممتازة والمادة (١٩) المتعلقة بصلاحيات مجلس الإدارة المادة (٢٠) المتعلقة بمكافآت أعضاء مجلس الإدارة، وقد تم تعديل النظام الأساسي وفقاً لذلك.
 - بتاريخ ١٤٤١/٠٩/١٠ هـ (الموافق ٢٠٢٠/٠٥/٠٣ م) وافقت الجمعية العامة (غير العادية) لمساهمي الشركة على تعديل المادة (١٨) من النظام الأساسي الخاصة بالمركز الشاغر بالمجلس والمادة (٣٠) الخاصة بدعوة الجمعيات والمادة (٤١) الخاصة بتقارير لجنة المراجعة والمادة (٤٥) الخاصة بالوثائق المالية والمادة (٤٦) الخاصة بتوزيع الأرباح وقد تم تعديل النظام الأساسي وفقاً لذلك.
 - بتاريخ ١٤٤٥/٠١/٠٨ هـ (الموافق ٢٠٢٣/٠٧/٢٦ م) وافقت الجمعية العامة للمساهمين (غير العادية) على تخفيض رأسمال الشركة من تسعمائة وخمسين مليون (٩٥٠,٠٠٠,٠٠٠) ريال إلى أربعمائة وأربعة وستون مليون وستمئة وستة وأربعون ألف وستون (٤٦٤,٦٤٦,٠٦٠) ريال مقسم إلى ستة وأربعون مليون وأربعمائة وأربعة وستون وستمئة وستة (٤٦,٤٦٤,٦٠٦) سهم عادي كما وافقت الجمعية العامة (غير العادية) على تعديل النظام الأساسي للشركة ليتوافق مع نظام الشركات الحالي وإعادة ترتيب مواد النظام وترقيمها لتتواءم مع التعديلات.
 - لم تلتزم الشركة بمتطلبات هيئة السوق المالية والسوق المالية السعودية (تداول) من ناحية تحميل نسخة من النظام الأساسي على موقع تداول في الصفحة الخاصة بالشركة وتمت الموافقة على النسخة المعدلة الأخيرة من النظام الأساسي للشركة من قبل وزارة التجارة (إدارة حوكمة الشركة) وذلك بتاريخ ١٤٤٥/٠١/٢٣ هـ (الموافق ٢٠٢٣/٠٨/١٠ م).

٢-٩ مجلس الإدارة واللجان والإدارة التنفيذية

- وفق المادة التاسعة عشر (١٩) من النظام الأساسي، يدير الشركة مجلس إدارة مؤلف من سبعة (٧) أعضاء يكونوا من ذوي الصفة الاعتبارية تنتخبهم الجمعية العامة العادية للمساهمين لمدة لا تزيد عن أربع (٤) سنوات، ويجوز إعادة انتخابهم لدورة أو دورات أخرى.

١-٢-٩ مجلس الإدارة

١-١-٢-٩ تشكيل مجلس الإدارة

- بتاريخ ١١/٠٦/١٤٤٤هـ (الموافق ٢٠٢٣/٠١/٠٤م) انتخبت الجمعية العامة العادية للمساهمين أعضاء مجلس الإدارة لدورة جديدة تبدأ من تاريخ ٢٨/٠٦/١٤٤٤هـ (الموافق ٢٠٢٣/٠١/٢١م) ولمدة ثلاث (٣) سنوات تنتهي بتاريخ ٠١/٠٨/١٤٤٧هـ (الموافق ٢٠٢٦/٠١/٢٠م).

- يبين الجدول أدناه دورة مجلس الإدارة الحالي:

الجدول رقم (٥٠): مناصب مجلس الإدارة

م	الاسم	المنصب	الجنسية	العمر	صفة العضوية		تاريخ العضوية مباشر	الأسهم المملوكة			
					غير تنفيذي	غير مستقل		مباشر	غير مباشر	إجمالي	النسبة الإجمالية
١	عبد المحسن محمد العثمان	رئيس مجلس الإدارة	سعودي	٤٩	غير تنفيذي	غير مستقل	٢٨/٠٦/١٤٤٤هـ (الموافق ٢٠٢٣/٠١/٢١م)	٢,٧٩٣,٤٧٩	٣,٠١٦,٩١٠	٥,٨١٠,٣٨٩	١٢,٥%
٢	صالح حسن العفالق	نائب رئيس مجلس الإدارة	سعودي	٥٧	غير تنفيذي	مستقل	٢٨/٠٦/١٤٤٤هـ (الموافق ٢٠٢٣/٠١/٢١م)	-	-	-	-
٣	جورج الخوري ابراهيم	عضو مجلس الإدارة	أسترالي	٦٤	غير تنفيذي	غير مستقل	٢٨/٠٦/١٤٤٤هـ (الموافق ٢٠٢٣/٠١/٢١م)	٥٧٠	-	٥٧٠	٠,٠١٢٢٦٧%
٤	خالد ناصر المعمر	عضو مجلس الإدارة	سعودي	٥٤	غير تنفيذي	مستقل	٢٨/٠٦/١٤٤٤هـ (الموافق ٢٠٢٣/٠١/٢١م)	٤٨٩	-	٤٨٩	٠,٠٠١٠٥٢٤١٤%
٥	شاغر**	عضو	-	-	-	-	-	-	-	-	-
٦	عمار زاهد*	عضو مجلس الإدارة	بريطاني	٦١	غير تنفيذي	مستقل	٠٦/٠١/١٤٤٥هـ (الموافق ٢٠٢٣/٠٧/٢٤م)	-	-	-	-
٧	حسان عصام قباني	عضو مجلس الإدارة	سعودي	٥٧	غير تنفيذي	مستقل	٢٨/٠٦/١٤٤٤هـ (الموافق ٢٠٢٣/٠١/٢١م)	-	-	-	-
أمين سر المجلس											
	محمد فائق مصطفى***	أمين السر	أردني	٤١	غير تنفيذي	غير مستقل	١٢/٠٣/١٤٤٥هـ (الموافق ٢٠٢٣/٠٩/٢٧م)	-	-	-	-

المصدر: الشركة

* بتاريخ ١٢/٢٥/١٤٤٤هـ (الموافق ٢٠٢٣/٠٧/١٣م) قرر مجلس إدارة الشركة الموافقة على استقالة عضو مجلس الإدارة إبراهيم بن يوسف المبارك من تاريخ تقديمها في ١٢/٢٥/١٤٤٤هـ (الموافق ٢٠٢٣/٠٧/١٣م) بتاريخ ٠٦/٠١/١٤٤٥هـ (الموافق ٢٠٢٣/٠٧/٢٤م) قرر مجلس إدارة الشركة تعيين الأستاذ/عمار زاهد عضواً في مجلس الإدارة في المركز شاغر بالمجلس اعتباراً من تاريخ ٢٤/٠٧/٢٠٢٣م واستكمال الدورة الحالية للمجلس التي تنتهي بتاريخ ٢٠/٠١/٢٠٢٦م.

** بتاريخ ١٦/٠٣/١٤٤٥هـ (الموافق ٢٠٢٣/١٠/٠١م) قرر مجلس إدارة الشركة الموافقة على قبول استقالة الأستاذ جميل عبدالله الملحم من عضوية مجلس الإدارة اعتباراً من ٢٨/٠٩/٢٠٢٣م *** بتاريخ ١٢/٠٣/١٤٤٥هـ (الموافق ٢٠٢٣/٠٩/٢٧م) قرر مجلس إدارة الشركة إعفاء أمين سر المجلس السيد/أحمد علي الزيات من أمانة سر المجلس وتعيين الأستاذ/محمد فائق مصطفى كأمين سر جديد للمجلس ابتداءً من تاريخ ٢٧/٠٩/٢٠٢٣م وللفترة المتبقية في الدورة الحالية للمجلس.

- الشركة ملتزمة بنظام الشركات لناحية عدد أعضاء مجلس الإدارة بحيث لا يقل عن ثلاثة (٣) أعضاء. كما تبين التزام الشركة بالمادة السادسة عشر (١٦) من لائحة حوكمة الشركات التي تلزم الشركات المدرجة بأن تكون أغلبية أعضاء المجلس من الأعضاء غير التنفيذيين وبأن لا يقل عدد أعضائه المستقلين عن عضوين أو عن ثلث أعضاء المجلس (أيهما أكثر) وذلك استناداً إلى مجمل عدد أعضاء المجلس. فقد تم تعيين (٢) أعضاء غير تنفيذيين، منهم أربعة (٤) أعضاء مستقلين وعضوين (٢) أعضاء غير مستقلين هم (عبد المحسن محمد العثمان - جورج أنطونيوس أبراهام). ولمزيد من المعلومات عن مدى التزام الشركة بلائحة الحوكمة، فضلاً عن مراجعة الفقرة الفرعية (٩-٥-٥) «الالتزامات المستمرة حسب متطلبات هيئة السوق المالية» من هذا القسم).

٩-٢-١-٢ التعيين في المناصب الإلزامية (الرئيس ونائب الرئيس والرئيس التنفيذي وأمين السر)

- وفقاً للمادة الرابعة والعشرين (٢٤) من النظام الأساسي للشركة، يعين مجلس الإدارة من بين أعضائه رئيساً ونائباً للرئيس ويجوز أن يعين من بين أعضائه عضواً منتدباً كما يجوز للمجلس أن يعين رئيساً تنفيذياً ولا يجوز الجمع بين منصب رئيس مجلس الإدارة وأي منصب تنفيذي بالشركة. ويعين مجلس الإدارة من بين أعضائه أو من الغير أمين سر ويختص يختص بتحرير وقائع وقرارات مجلس الإدارة في محاضر وإثباتها في سجل خاص يعد لهذا الغرض وتحدد مكافآته بقرار من المجلس ولا تزيد مدة رئيس المجلس والعضو المنتدب وأمين السر عضو مجلس الإدارة عن عضوية كل منهم في مجلس الإدارة ويجوز إعادة تعيينهم.
- كما ويعين رئيساً تنفيذياً للشركة من بين أعضائه أو من الغير ويحدد قرار التعيين صلاحياته وأجره.
- الشركة ملتزمة بالنظام الأساسي ولائحة حوكمة الشركات لناحية التعيين الإلزامي في هذه المناصب:

الجدول رقم (٥١): المناصب الإلزامية في الشركة

المنصب	تاريخ القرار بالتعيين	اسم الشخص المعين
رئيس مجلس الإدارة	محضر اجتماع مجلس الإدارة بتاريخ ١١/٠٦/١٤٤٤هـ (الموافق ٠٤/٠١/٢٠٢٣م)	عبد المحسن بن محمد العثمان
نائب رئيس مجلس الإدارة	محضر اجتماع مجلس الإدارة بتاريخ ١١/٠٦/١٤٤٤هـ (الموافق ٠٤/٠١/٢٠٢٣م)	صالح بن حسن الغفالق
الرئيس التنفيذي	محضر اجتماع مجلس الإدارة بتاريخ ١٥/٠٦/١٤٤٤هـ (الموافق ٠٨/٠١/٢٠٢٣م)	ماجد مازن نوفل
أمين سر مجلس الإدارة***	محضر اجتماع مجلس الإدارة بتاريخ ١٢/٠٢/١٤٤٥هـ (الموافق ٢٧/٠٩/٢٠٢٣م)	محمد فائق مصطفى

المصدر: الشركة

- * بتاريخ ١٢/٠٥/١٤٤٣هـ (الموافق ١٦/١٢/٢٠٢١م) وافق مجلس إدارة الشركة على قبول استقالة المهندس/علي بن حسان الجميل من منصب الرئيس التنفيذي.
- ** بتاريخ ٠١/٠٩/١٤٤٤هـ (الموافق ٢٣/٠٣/٢٠٢٣م) قرر مجلس إدارة الشركة الموافقة على استقالة الأستاذ/جميل بن عبد الله الملحم اعتباراً من تاريخ ١٨/٠٥/٢٠٢٣م من منصب العضو المنتدب في الشركة.
- *** بتاريخ ١٢/٠٢/١٤٤٥هـ (الموافق ٢٧/٠٩/٢٠٢٣م) قرر مجلس إدارة الشركة إعفاء أمين سر المجلس السيد/أحمد علي الزيات من أمانة سر المجلس وتعيين الأستاذ/محمد فائق مصطفى كأمين سر جديد للمجلس ابتداءً من تاريخ ٢٧/٠٩/٢٠٢٣م وللفترة المتبقية في الدورة الحالية للمجلس.

يكون لرئيس المجلس صلاحية دعوة المجلس للاجتماع ورئاسة اجتماعات المجلس والجمعية العامة للمساهمين العادية وغير العادية بالإضافة إلى الصلاحيات المنصوص عليها في المادة (٢٤) من النظام الأساسي. وعليه فإن تعيين نائب للرئيس أصبح من المناصب الإلزامية أما فيما يخص العضو المنتدب ووفقاً لسياق النص فإنه غير إلزامي. ويجب على مجلس الإدارة أن يعين أميناً لسر المجلس.

٩-٢-١-٣ حقوق والتزامات أعضاء مجلس الإدارة وكبار التنفيذيين

- يبين نظام الشركة الأساسي في المادة الثالثة والعشرين (٢٣) أن تتكون مكافأة مجلس الإدارة في حدود ما نص عليه نظام الشركات ولوائحه، ويجوز أن تكون هذه المكافأة مبلغاً معيناً، أو بديل حضور عن الجلسات وبديل انتقال، أو مزايا عينية، أو نسبة معينة من صافي الأرباح، ويجوز الجمع بين اثنتين أو أكثر مما تقدم.
- ويجب أن يشتمل تقرير مجلس الإدارة إلى الجمعية العامة العادية على بيان شامل لكل ما حصل عليه أو استحق الحصول عليه كل عضو من أعضاء مجلس الإدارة خلال السنة المالية من مكافآت وبديل مصروفات وغير ذلك من المزايا، وأن يشتمل كذلك على بيان ما قبضه أعضاء المجلس بوصفهم عاملين أو إداريين أو ما قبضوه نظير أعمال فنية أو إدارية أو استشارات وأن يشتمل أيضاً على بيان بعدد جلسات المجلس وعدد الجلسات التي حضرها كل عضو.
- تحدد الجمعية العامة الحد الأعلى لمكافآت أعضاء المجلس بناءً على توصية مجلس الإدارة المبينة على اقتراح لجنة المكافآت بالشركة.
- يراعي في تحديد وصرف مكافآت أعضاء مجلس الإدارة الضوابط المنصوص عليها في نظام الشركات ولوائحه واللوائح الصادرة عن الجهات المختصة ولوائح الشركة الداخلية فيما يختص بهذا الشأن

- تم توزيع مكافآت لأعضاء مجلس الإدارة خلال الأعوام الثلاثة الماضية، بحيث بلغت المكافآت الموزعة لأعضاء مجلس الإدارة واللجان ذات الصلة للعام المالي ٢٠٢١م مبلغ وقدره (١,٨٠٥,٠٠٠) ريال سعودي، وبتاريخ ٢٠/٠٨/١٤٤٤هـ (الموافق ٢٣/٠٣/٢٠٢٢م) وافق مجلس الإدارة على عدم صرف أي مكافآت لأعضاء مجلس الإدارة عن العام ٢٠٢٢م مع الاستمرار بصرف البدلات الأخرى من بدل حضور لأعضاء المجلس واللجان المنبثقة عنه.
- يبين الجدول أدناه المكافآت وبدلات الحضور التي حصل عليها أعضاء مجلس الإدارة وكبار التنفيذيين:

الجدول رقم (٥٢): مكافآت أعضاء مجلس الإدارة واللجان ذات الصلة وكبار التنفيذيين (بالآلاف الريالات)

البيان بالآلاف الريالات السعودية	٢٠٢٠م	٢٠٢١م	٢٠٢٢م
أعضاء مجلس الإدارة واللجان ذات الصلة	١,٤٦٨	١,٨٠٥	١,٧٧٦*
كبار التنفيذيين	١٨,٢٠٩	١٧,٦٩٩	١٤,٣٦٩

المصدر: الشركة
بدلات أخرى

٩-٢-٤ اجتماعات مجلس الإدارة

- وفق المادة (٢٥) من النظام الأساسي، يجتمع مجلس الإدارة أربع (٤) مرات على الأقل في السنة بدعوة من رئيسه، وتكون الدعوة خطية ومصحوبة بجدول الأعمال قبل خمسة أيام عمل على الأقل من التاريخ المحدد للاجتماع ما لم يتفق أعضاء المجلس على خلاف ذلك، ويتم تسليم الدعوة شخصياً أو عن طريق البريد أو ترسل عن طريق البريد الإلكتروني أو وسائل الاتصالات الأخرى ويجب على رئيس المجلس أن يدعو المجلس إلى الاجتماع متى طلب إليه ذلك كتابةً أي عضو من الأعضاء لمناقشة أي موضوع أو أكثر.
- الشركة ملتزمة بالحد الأدنى لعدد اجتماعات المجلس وقد تبين أن عدد اجتماعات المجلس قد بلغ أربعة (٤) اجتماعات خلال العام ٢٠٢٠م وأربعة (٤) اجتماعات خلال العام ٢٠٢١م وأربعة (٤) اجتماعات خلال العام ٢٠٢٢م واجتماعين (٢) خلال العام ٢٠٢٣م حتى يوليو ٢٠٢٣م.
- كما وقد عقد مجلس الإدارة أربعة (٤) اجتماعات بالتمرير وهي:
 - الاجتماع المنعقد بتاريخ ١٨/١٠/١٤٤٤هـ (الموافق ٠٨/٠٥/٢٠٢٣م) رقم (٤٥١).
 - الاجتماع المنعقد بتاريخ ٢١/١٠/١٤٤٤هـ (الموافق ١١/٠٥/٢٠٢٣م) رقم (٤٥٢).
 - الاجتماع المنعقد بتاريخ ٢١/١٠/١٤٤٤هـ (الموافق ١١/٠٥/٢٠٢٣م) رقم (٤٥٣).
 - الاجتماع المنعقد بتاريخ ٢٥/١٠/١٤٤٤هـ (الموافق ١٥/٠٥/٢٠٢٣م) رقم (٤٥٤).

٩-٢-٢ لجان مجلس الإدارة

- كما بتاريخ نشر هذه النشرة، لدى الشركة ثلاث لجان (٣) منبثقة عن مجلس الإدارة وفقاً للتالي:

٩-٢-١ لجنة المراجعة

- تشكل بقرار من مجلس الإدارة لجنة مراجعة لا يقل عدد أعضائها عن ثلاثة (٣) ولا يزيد عن خمسة (٥) أعضاء من غير أعضاء مجلس الإدارة التنفيذيين سواء من المساهمين أو من غيرهم ويحدد في القرار مهام اللجنة وضوابط عملها ومكافآت أعضائها.
- لدى الشركة لجنة مراجعة مكونة من أربعة (٤) أعضاء تم تشكيلها وتعيين أعضائها في اجتماع مجلس الإدارة المنعقد بتاريخ ٢١/٠٨/١٤٤٤هـ (الموافق ١٣/٠٣/٢٠٢٣م) وتم التصويت على تشكيل لجنة المراجعة من قبل الجمعية العامة العادية المنعقدة بتاريخ ٢٠/٠٩/١٤٤٤هـ (الموافق ١١/٠٤/٢٠٢٣م) ولمدة ثلاث (٣) سنوات تبدأ من تاريخ بداية الجمعية بتاريخ ٢١/٠٨/١٤٤٤هـ (الموافق ١١/٠٤/٢٠٢٣م) تنتهي بنهاية دورة المجلس الحالي بتاريخ ٠١/٠٨/١٤٤٧هـ (الموافق ٢٠/٠١/٢٠٢٦م) وتتكون من الأعضاء التالية أسمائهم:

الجدول رقم (٥٣): أعضاء لجنة المراجعة

الاسم	المنصب	مناصب أخرى يشغلها العضو حالياً
صالح بن حسن العفالق	رئيس اللجنة	نائب رئيس مجلس إدارة الشركة (غير تنفيذي - مستقل)
شاغر*	عضو	عضو

الاسم	المنصب	مناصب أخرى يشغلها العضو حالياً
د. سليمان عبد الله السكران	عضو	من خارج أعضاء المجلس
وليد بن محمد العثيمين	عضو	من خارج أعضاء المجلس
محمد فائق مصطفى	أمين سر اللجنة	مدير المراجعة الداخلية / المدير المكلف لعلاقات المستثمرين والحوكمة والاستدامة - مستشار الحوكمة

المصدر: الشركة

* بتاريخ ١٤٤٤/١٢/٢٥هـ (الموافق ٢٠٢٣/٠٧/١٣م) تقدم السيد/ إبراهيم بن يوسف المبارك باستقالته من لجنة المراجعة وفي التاريخ نفسه قرر مجلس إدارة الشركة الموافقة على الاستقالة.

- الجدير بالذكر أنه وكما بتاريخ هذه النشرة، لا يشغل العضوين السيد/ سليمان عبد الله السكران والسيد/ وليد بن محمد العثيمين أي مناصب أخرى في الشركة، بينما يشغل رئيس اللجنة السيد/ صالح بن حسن العفالق منصب نائب رئيس مجلس الإدارة.
- تم اعتماد لائحة عمل لجنة المراجعة المعدلة من قبل الجمعية العامة للمساهمين (العادية) في اجتماعها المنعقد بتاريخ ١٤٤٥/٠١/٠٨هـ (الموافق ٢٠٢٣/٠٧/٢٦م) بناءً على توصية مجلس الإدارة بتاريخ ١٤٤٤/١٠/٢٥هـ (الموافق ٢٠٢٣/٠٥/١٥م).
- وفقاً للمادة (٦) من لائحة عمل لجنة المراجعة، تعقد اللجنة أربعة (٤) اجتماعات في السنة على الأقل.
- حتى تاريخ نشر هذه النشرة، عقدت لجنة المراجعة عدد من الاجتماعات وفق التالي:

الجدول رقم (٥٤): اجتماعات لجنة المراجعة

العام	٢٠٢٠م	٢٠٢١م	٢٠٢٢م	٢٠٢٣م
عدد اجتماعات لجنة المراجعة	٤	٥	٤	٣

المصدر: الشركة

* حتى يوليو ٢٠٢٣م.

٢-٢-٩ لجنة الترشيحات والمكافآت

- تتكون لجنة المكافآت والترشيحات من ثلاثة (٣) أعضاء تم تشكيلها وتعيين أعضائها من قبل مجلس الإدارة في اجتماعه المنعقد بتاريخ ١٤٤٤/٠٦/١١هـ (الموافق ٢٠٢٣/٠١/٠٤م) ولمدة ثلاث (٣) سنوات تبدأ من تاريخ بداية دورة المجلس بتاريخ ١٤٤٤/٠٦/٢٨هـ (الموافق ٢٠٢٣/٠١/٢١م) وتنتهي بنهاية دورة المجلس الحالي بتاريخ ١٤٤٧/٠٨/٠١هـ (الموافق ٢٠٢٦/٠١/٢٠م) وتتألف اللجنة من الأعضاء التالية أسمائهم:

الجدول رقم (٥٥): أعضاء لجنة الترشيحات والمكافآت

الاسم	المنصب	مناصب أخرى يشغلها العضو حالياً
خالد بن ناصر المعمر	رئيس اللجنة	عضو في مجلس إدارة الشركة (غير تنفيذي - مستقل)
صالح بن حسن العفالق	عضو	نائب رئيس مجلس إدارة الشركة (غير تنفيذي - مستقل)
حسان بن عصام قباني	عضو	عضو في مجلس إدارة الشركة (غير تنفيذي - مستقل)
محمد فائق مصطفى*	أمين سر اللجنة	مدير المراجعة الداخلية / المدير المكلف لعلاقات المستثمرين والحوكمة والاستدامة والالتزام

المصدر: الشركة

* بتاريخ ١٤٤٥/٠٢/١١هـ (الموافق ٢٠٢٣/٠٩/٢٦م) قررت لجنة الترشيحات والمكافآت تعيين الأستاذ/ محمد فائق مصطفى أمين سر اللجنة بدلا من السيد/ أحمد بن علي الزيات وذلك للفترة المتبقية من الدورة الحالية للمجلس

- لدى الشركة لائحة عمل خاصة بلجنة الترشيحات والمكافآت (معدلة) تم اعتمادها من قبل الجمعية العامة للمساهمين (العادية) المنعقدة بتاريخ ٢٧/٠٨/١٤٤٠هـ (الموافق ٠٢/٠٥/٢٠١٩م).
- وفقاً للائحة عمل لجنة الترشيحات والمكافآت، تعقد اللجنة أربعة (٤) اجتماعات في السنة على الأقل، وحتى تاريخ نشر هذه النشرة عقدت لجنة المكافآت والترشيحات عدد من الاجتماعات وفق التالي:

الجدول رقم (٥٦): اجتماعات لجنة المكافآت والترشيحات

العام	٢٠٢٠م	٢٠٢١م	٢٠٢٢م	٢٠٢٣م
عدد اجتماعات لجنة المكافآت والترشيحات	٤	٤	٥	٣

المصدر: الشركة
حتى سبتمبر ٢٠٢٣م.

٣-٢-٩ اللجنة التنفيذية

- لدى الشركة لجنة تنفيذية مؤلفة من ثلاثة (٣) أعضاء تم تشكيلها وتعيين أعضائها من قبل مجلس الإدارة في اجتماعه المنعقد بتاريخ ١١/٠٦/١٤٤٤هـ (الموافق ٠٤/٠١/٢٠٢٣م) ولمدة ثلاث (٣) سنوات تبدأ من بداية دورة المجلس بتاريخ ٢٨/٠٦/١٤٤٤هـ (الموافق ٢١/٠١/٢٠٢٣م) وتنتهي بنهاية دورة المجلس الحالي بتاريخ ٠١/٠٨/١٤٤٧هـ (الموافق ٢٠/٠١/٢٠٢٦م) وتتكون من الأعضاء التالية أسمائهم:

الجدول رقم (٥٧): أعضاء اللجنة التنفيذية

الاسم	المنصب	مناصب أخرى يشغلها العضو حالياً
جورج انطونيوس ابراهيم	رئيس اللجنة	عضو في مجلس إدارة الشركة (غير تنفيذي - غير مستقل)
ماجد مازن راشد نوفل*	عضو	الرئيس التنفيذي للشركة
زهير الودغيري لفشوش	عضو	من خارج أعضاء مجلس الإدارة
محمد فائق مصطفى**	أمين سر اللجنة	مدير المراجعة الداخلية / المدير المكلف لعلاقات المستثمرين والحوكمة والاستدامة - مستشار الحوكمة

المصدر: الشركة

- * بتاريخ ٠٩/٠٩/١٤٤٤هـ (الموافق ٢٣/٠٣/٢٠٢٣م) وافق مجلس إدارة الشركة على استقالة عضو اللجنة التنفيذية السيد/جميل بن عبد الله الملحم كعضو في اللجنة التنفيذية اعتباراً من ١٨/٠٥/٢٠٢٣م وبتاريخ ٢٠/٠٩/١٤٤٤هـ (الموافق ١١/٠٤/٢٠٢٣م) وافق مجلس الإدارة على تعيين السيد/ ماجد مازن راشد نوفل عضواً في اللجنة التنفيذية اعتباراً من هذا التاريخ.
- ** بتاريخ ١١/٠٣/١٤٤٥هـ (الموافق ٢٦/٠٩/٢٠٢٣م) قررت اللجنة التنفيذية تعيين الأستاذ/محمد فائق مصطفى أمين سر اللجنة بدلا من السيد/أحمد بن علي الزيات وذلك للفترة المتبقية من الدورة الحالية للمجلس.

- لدى الشركة لائحة عمل خاصة باللجنة التنفيذية تم اعتمادها من قبل مجلس الإدارة المنعقد بتاريخ ٢٧/٠٥/١٤٤١هـ (الموافق ٢٢/٠١/٢٠٢٠م).
- وفقاً للائحة عمل اللجنة التنفيذية، تعقد اللجنة أربعة (٤) اجتماعات في السنة على الأقل، كما بتاريخ نشر هذه النشرة عقدت لجنة المكافآت والترشيحات عدد من الاجتماعات وفق التالي:

الجدول رقم (٥٨): اجتماعات اللجنة التنفيذية

العام	٢٠٢٠م	٢٠٢١م	٢٠٢٢م	٢٠٢٣م
عدد اجتماعات اللجنة التنفيذية	١٠	١٠	٨	٧

المصدر: الشركة
حتى سبتمبر ٢٠٢٣م.

- كما وقد تم تعيين لجنة الإبلاغ عن المخالفات ومكافحة الاحتيال من قبل لجنة المراجعة ويوجد لائحة منظمة لعمل هذه اللجنة.

٤-٢-٩ الإدارة التنفيذية

- وفقاً لسياسات الشركة وقرارات مجلس الإدارة ذات الصلة، فإن الإدارة التنفيذية بالشركة منوطة بالرئيس التنفيذي والمدير المالي، يشغل منصب الرئيس التنفيذي حالياً الأستاذ/ ماجد مازن نوفل وذلك اعتباراً من تاريخ ١٦/٠٦/١٤٤٤هـ (الموافق ٠٩/٠١/٢٠٢٣م) وفقاً لقرار مجلس الإدارة بتاريخ ١٥/٠٦/١٤٤٤هـ (الموافق ٠٨/٠١/٢٠٢٣م).
- يبين الجدول أدناه تفاصيل الإدارة التنفيذية للشركة:

الجدول رقم (٥٩): أعضاء الإدارة التنفيذية

الاسم	المنصب	الجنسية	العمر	تاريخ التعيين	الأسهم المملوكة			
					مباشرة		غير مباشرة	
					العدد	النسبة	العدد	النسبة
ماجد مازن نوفل	الرئيس التنفيذي	أردني	٥١	١٦/٠٢/١٤٤٥هـ (الموافق ٠٩/٠١/٢٠٢٣م)	-	-	-	-
محمد حلمي قاسم منصور	الرئيس المالي بالنيابة	أردني	٤٣	٠٩/٠٤/١٤٤٠هـ (الموافق ١٦/١٢/٢٠١٨م)	-	-	-	-
جبرون هينديوكس فان دير مير	رئيس عمليات التشغيل	هولندي	٥١	٠٩/٠٨/١٤٤٤هـ (الموافق ٠١/٠٣/٢٠٢٣م)	-	-	-	-
فراس قزحيا مسعود	مدير عام المبيعات والتسويق	لبناني	٣٥	١٢/٠٦/١٤٤٤هـ (الموافق ٠٥/٠١/٢٠٢٣م)	-	-	-	-
محمد فائق مصطفي	مدير علاقات المستثمرين والحكومة والاستدامة - مستشار الحكومة (بالتكليف)	أردني	٤١	١٧/٠٣/١٤٤٥هـ (الموافق ٠٢/١٠/٢٠٢٣م)	-	-	-	-
خالد عبد المجيد الديبيل	رئيس الموارد البشرية	سعودي	٥١	٢٢/١٢/١٤٤٢هـ (الموافق ٠١/٠٨/٢٠٢١م)	-	-	-	-
محمد فائق مصطفي	مدير المراجعة الداخلية للمجموعة	أردني	٤١	٢٠/٠٥/١٤٣٤هـ (الموافق ٠١/٠٤/٢٠١٣م)	-	-	-	-

المصدر: الشركة

- التزمت الشركة بالإفصاح عن مكافآت كبار التنفيذيين بشكل إجمالي وفقاً لمتطلبات لائحة حوكمة الشركات لا سيما الفقرة (٤) من المادة (٩٠)، وقد بلغ مجموع ما حصل عليه كبار التنفيذيين بما فيهم الرئيس التنفيذي والمدير المالي من مكافآت عن العام ٢٠٢٢ مبلغ وقدره (١٤,٣٦٩,٠٠٠) ريال سعودي.

٣-٩ الشركات التابعة والشركات الزميلة

- وفقاً للمادة الرابعة (٤) من النظام الأساسي، يجوز للشركة المشاركة في شركات أخرى وإنشاء شركات بمفردها ذات مسؤولية محدودة أو مساهمة مغلقة أو مساهمة مبسطة كما يجوز لها أن تمتلك الأسهم والحصص في شركات أخرى قائمة أو تندمج معها، والاشتراك مع الغير في تأسيس الشركات المساهمة أو ذات المسؤولية المحدودة أو المساهمة المبسطة وذلك بعد استيفاء ما تتطلبه الأنظمة والتعليمات المتبعة في هذا الشأن. كما يجوز للشركة أن تتصرف في هذه الأسهم أو الحصص على ألا يشمل ذلك الوساطة في تداولها.
- وكما بتاريخ نشر هذه النشرة، لدى الشركة شركة واحدة زميلة، وأربعة (٤) شركات تابعة، ثلاثة (٣) منها داخل المملكة العربية السعودية وشركة واحدة تم تأسيسها خارج المملكة العربية السعودية في جمهورية مصر العربية.

١-٣-٩ الشركات التابعة داخل السعودية

- شركة بلاستيك السعودية لأنظمة التغليف (السعودية للتغليف): وهي شركة سعودية ذات مسؤولية محدودة تأسست بموجب شهادة السجل التجاري رقم (٢٢٥٠٠٦٣٦٦٨) وتاريخ ٠٩/٠٤/١٤٠٥هـ (الموافق ٠١/٠١/١٩٨٥م) صادر من الإحساء الجرن وتملك فيها شركة تكوين المتطورة للصناعات نسبة (١٠٠٪). تزاوّل هذه الشركة التابعة نشاط: صناعة البلاستيك (اللداائن) في أشكالها الأولية صناعة منتجات نصف مصنعة من اللداائن، يشمل (ألواح، شرائح، صفائح، أشرطة، مواسير وخراطيم ولوازمها ... الخ) صناعة القوارير بمختلف أشكالها من اللداائن.

- **شركة الشرق للصناعات البلاستيكية المحدودة (الشرق):** هي شركة ذات مسؤولية محدودة تأسست بموجب شهادة السجل التجاري رقم (١٠١٠٠٠٨٥٤٠) وتاريخ ١٤/٠٨/١٣٩٥هـ (الموافق ٢٢/٠٨/١٩٧٥م) صادر من مدينة الرياض وتملك فيها شركة تكوين المتطورة للصناعات نسبة (١٠٠٪). تتزاول هذه الشركة التابعة نشاط: صناعة البلاستيك (اللدائن) في أشكالها الأولية صناعة مواسير وخرطوم وأنابيب بلاستيكية ووصلاتها ولوازمها صناعة العلب والصناديق من اللدائن صناعة الحاويات من اللدائن صناعة الأكياس من اللدائن صناعة الأدوات المنزلية وأدوات المطبخ والزينة ذات الاستخدام الواحد صناعة الأدوات المنزلية وأدوات المطبخ والزينة من الميلامين.
- **شركة صناعات العبوات الفائقة المحدودة (الترابك):** وهي شركة سعودية ذات مسؤولية محدودة تأسست بموجب شهادة السجل التجاري رقم (٤٠٣٠١٢٦٢٥١) وتاريخ ١٦/١٠/١٤١٩هـ (الموافق ٠٣/٠٢/١٩٩٩م) وتملك فيها شركة تكوين المتطورة للصناعات نسبة (١٠٠٪). وتم تحديد نشاطها: - البيع بالجملة للمواد الكيميائية البيع بالجملة للمواد البلاستيكية الأولية والمطاط والألياف الصناعية المخازن العامة التي تضم مجموعة متنوعة من السلع. هذه الشركة التابعة هي شركة غير نشطة (Dormant) حيث لا تمارس أي نشاط فعلي ولا تمتلك أي عمالة كما بتاريخ نشر هذه النشرة.

٢-٣-٩ الشركات الزميلة داخل السعودية

- **شركة مصنع الأنسجة المتطورة:** وهي شركة سعودية ذات مسؤولية محدودة تأسست بموجب شهادة السجل التجاري رقم (٢٢٥٠٠٢٧٨٣٥) وتاريخ ٠٣/٠٤/١٤٣٢هـ (الموافق ١٤/٠٦/٢٠٠٢م) وكانت تملك فيها شركة تكوين المتطورة للصناعات نسبة (١٠٠٪). وتم تحديد نشاطها: صنع أقمشة من القطن صناعة البلاستيك (اللدائن) في أشكالها.
- خلال عام ٢٠٢٠م وقعت المجموعة اتفاقية شراء أسهم مع شركة جوفو للأقمشة غير المنسوجة ومقرها الصين لبيع ٧٠٪ أسهم شركة مصنع الأنسجة المتطورة (ساف) وأصبحت شركة تكوين المتطورة للصناعات تملك (٣٠٪) من أسهم شركة مصنع الأنسجة المتطورة وأكملت المجموعة شروط اتفاقية شراء الأسهم وأعلنت عن اكتمال الصفقة بالكامل في يوليو ٢٠٢١م حيث استلمت شركة تكوين المتطورة للصناعات خطاب رقم (٥٠٥٧١٨) وتاريخ ١٠/١١/١٤٤٢هـ (الموافق ٢٠/٠٦/٢٠٢١م) من الهيئة العامة للمنافسة ويتضمن عدم الممانعة على إتمام عملية التركيز الاقتصادي باستحواذ شركة جوفو للأقمشة غير المنسوجة الصينية على (٧٠٪) من حصص شركة تكوين في شركة مصنع الأنسجة المتطورة «ساف» ليصبح هيكل ملكية الشركة وفقا لعقد تأسيسها المعدل المثبت لدى كاتب العدل بالهيئة العامة للاستثمار في جدة بالرقم (٤٢٣٧٢٠٥٩٦) وتاريخ ٢١/١١/١٤٤٢هـ (الموافق ٠١/٠٧/٢٠٢١م) على الشكل التالي:

الجدول رقم (٦٠): هيكل ملكية شركة مصنع الأنسجة المتطورة

اسم الشريك	عدد الحصص	قيمة الحصة	الإجمالي	النسبة
شركة تكوين المتطورة للصناعات مساهمة عامة	٥٥,٤٤٠	١,٠٠٠	٥٥,٤٤٠,٠٠٠	٣٠٪
شركة جوفو نونفين المحدودة	١٢٩,٣٦٠	١,٠٠٠	١٢٩,٣٦٠,٠٠٠	٧٠٪
المجموع	١٨٤,٨٠٠		١٨٤,٨٠٠,٠٠٠	١٠٠٪

المصدر: الشركة

- وفقا للقوائم المالية لعام ٢٠٢٢م قامت المجموعة بإعادة تصنيف نتائج «شركة مصنع الأقمشة المتقدمة» ساف تحت بند خسارة/دخل استثمار في شركة زميلة.

٣-٣-٩ الشركات التابعة خارج السعودية

- **شركة نيو مارينا للصناعات البلاستيكية (اس. ايه. إي. نيو مارينا):** تأسست الشركة في مدينة برج العرب الصناعية في الإسكندرية بجمهورية مصر العربية، وتملك فيها شركة تكوين المتطورة للصناعات نسبة (٩٩,٦٦٪) وتم تحديد نشاطها: إقامة وتشغيل مصنع تصنيع وبيع منتجات البلاستيك بكافة أنواعها، وإقامة وتشغيل مصنع الفوم وقطع الغيار وتشغيل المعادن وإصلاحها، وعموم الاستيراد والتصدير والتجارة، والتأجير التمويلي.
- **التراخيص والشهادات والموافقات المتعلقة بالشركة التابعة خارج المملكة العربية السعودية:**
 - تم قيد الشركة التابعة في السجل التجاري بموجب شهادة تسجيل رقم (١٧١) بتاريخ ٢٤/١٠/١٤١٧هـ (الموافق ٠٤/٠٣/١٩٩٧م) في مدينة الإسكندرية (العنوان: برج العرب الجديدة، المدينة الصناعية الثانية) وهي شركة مساهمة مصرية. وذلك لممارسة نشاط: إقامة وتشغيل مصنع تصنيع وبيع منتجات البلاستيك بكافة أنواعها، وإقامة وتشغيل مصنع الفوم وقطع الغيار وتشغيل المعادن وإصلاحها، وعموم الاستيراد والتصدير والتجارة، والتأجير التمويلي.

• يوضح الجدول التالي التراخيص والموافقات الحالية التي حصلت عليها الشركة التابعة:

الجدول رقم (٦١): التراخيص والموافقات التي حصلت عليها شركة نيو مارينا

نوع الترخيص	الغرض	صاحب الترخيص	رقم الترخيص	تاريخ الإصدار/ التجديد	تاريخ الانتهاء	الجهة المصدرة
السجل التجاري	قيد الشركة التابعة في سجل الشركات التجارية	شركة نيو مارينا للصناعات البلاستيكية	١٧١	١٤١٧/١٠/٢٤هـ (الموافق) ١٩٩٧/٠٣/٠٤م	-	وزارة التجارة مكتب السجل التجاري بمدينة الإسكندرية
شهادة السجل الصناعي	التزاما بالنظام رقم ٢٤ لسنة ١٩٧٧م والترخيص للشركة بممارسة نشاط (بريفورم للزجاجات- عبوات بلاستيك بأغطيتها-صناديق مياه غازية فارغة من البلاستيك-رولات فيلم -كراسي بلاستيك-إيادي للعبوات من البلاستيك.	شركة نيو مارينا للصناعات البلاستيكية	٢٧١٩٩/١٩٩٩	١٤٤٠/٠٢/٣٠هـ (الموافق) ٢٠١٨/١١/٠٨م	١٤٤٥/٠٤/٢٣هـ (الموافق) ٢٠٢٣/١١/٠٧م	وزارة التجارة والصناعة - الهيئة العامة للتممية الصناعية
شهادة عضوية في غرفة الصناعات الكيماوية	الانضمام لأعضاء الغرفة الصناعية الكيماوية وممارسة النشاط (مصعبات الزجاج-عبوات البلاستيك بأغطيتها- صناديق مياه غازية فارغة من البلاستيك-رولات شرنك فيلم بولي إيثيلين.	شركة نيو مارينا للصناعات البلاستيكية	٢٢٠٨	١٤٤٤/٠٩/٠٤هـ (الموافق) ٢٠٢٣/٠٣/٢٦م	١٤٤٥/٠٦/١٨هـ (الموافق) ٢٠٢٣/١٢/٣١م	اتحاد الصناعات المصرية-غرفة الصناعات الكيماوية
شهادة اشتراك في التأمينات الاجتماعية	التزاما بنظام التأمينات الاجتماعية	شركة نيو مارينا للصناعات البلاستيكية	٠٠٩٣٢٩٥	١٤٤٤/٠٦/٠٨هـ (الموافق) ٢٠٢٣/٠١/٠١م	١٤٤٥/٠٦/١٨هـ (الموافق) ٢٠٢٣/١٢/٣١م	الهيئة القومية للتأمين الاجتماعي
رخصة تشغيل بنظام الإخطار	التزاما بأحكام قانون تيسير إجراءات منح تراخيص المنشأة الصناعية والترخيص للشركة بممارسة النشاط (صنع المنتجات اللدائنية - صنع الأثاث)	شركة نيو مارينا للصناعات البلاستيكية	١١٢٠١٨١٢٠٣٠٠٠٣٢	١٤٤٠/٠٣/٢٥هـ (الموافق) ٢٠١٨/١٢/٠٣م	يرتبط سريان الرخصة باستمرار صحة المستندات الصادرة عنها واستمرار استيفاء المنشأة للاشتراطات المقررة والالتزام بالمتابعة السنوية.	وزارة التجارة والصناعة-الهيئة العامة للتممية الصناعية
شهادة أيزو	للإفادة بأن نظام الإدارة في الشركة متوافق مع معايير نظام سلامة الغذاء (FSSC) ٢٢٠٠٠ ISO/TS ٢٢٠٠٢-٤:٢٠١٣ ISO ٢٢٠٠٠:٢٠١٨	شركة نيو مارينا للصناعات البلاستيكية	٢٠٠٠٠٢٢٠٠٠٧٢٢٤	١٤٤٣/١١/١٦هـ (الموافق) ٢٠٢٢/٠٦/١٥م	١٤٤٦/١٢/١٨هـ (الموافق) ٢٠٢٥/٠٦/١٤م	ABC Certification
شهادة أيزو	للإفادة بأن النظام في الشركة متوافق مع معايير نظم إدارة الجودة ISO ٩٠٠١:٢٠١٥	شركة نيو مارينا للصناعات البلاستيكية	ABC-٧٤T-QC٢٢	١٤٤٤/١٢/١١هـ (الموافق) ٢٠٢٢/١١/٠٥م	١٤٤٥/٠٥/١٢هـ (الموافق) ٢٠٢٣/١١/٢٦م	ABC Certification
شهادة أيزو	للإفادة بأن نظام الإدارة في الشركة متوافق مع معايير نظام إدارة الصحة والسلامة المهنية ISO ٤٥٠٠١:٢٠١٨	شركة نيو مارينا للصناعات البلاستيكية	ABC-٧٤T-OH٢٢	١٤٤٤/٠٤/١١هـ (الموافق) ٢٠٢٢/١١/٠٥م	١٤٤٥/٠٥/٠١هـ (الموافق) ٢٠٢٣/١١/١٥م	ABC Certification

نوع الترخيص	الغرض	صاحب الترخيص	رقم الترخيص	تاريخ الإصدار/ التجديد	تاريخ الانتهاء	الجهة المصدرة
شهادة أيزو	للإفادة بأن نظام الإدارة في الشركة متوافق مع معايير نظام إدارة البيئة ISO 14001:2015	شركة نيو مارينا للصناعات البلاستيكية	ABC-٧٤T-EC٢٢	١١/٠٤/١٤٤٤هـ (الموافق) ٠٥/١١/٢٠٢٢م	١٢/٠٥/١٤٤٥هـ (الموافق) ٢٦/١١/٢٠٢٢م	ABC Certification
تصريح بناء	الترخيص للشركة بإقامة مصنع في المنطقة الصناعية الثانية (قطعة رقم (٩) بلوك (١٦))	شركة نيو مارينا للصناعات البلاستيكية	٢٠٠٤/٧٣	-	-	هيئة المجتمعات العمرانية الجديدة - جهاز مدينة برج العرب الجديدة (إدارة الرخص)

المصدر: الشركة

• توزيع العاملين في الشركة التابعة

يبين الجدول أدناه أعداد الموظفين العاملين لدى الشركة التابعة - شركة نيو مارينا للصناعات البلاستيكية - وفقا لبيانات الجهات الحكومية المختلفة:

الجدول رقم (٦٢): أعداد العاملين لدى شركة نيو مارينا وفقا للجهات الحكومية

الجهة	المرجع	المجموع	ملاحظات
الهيئة القومية للتأمينات الاجتماعية	التأمينات الاجتماعية	(٤٠٢)	كما في ٠١/٠١/٢٠٢٢م
لائحة تنظيم العمل والجزاءات	لائحة تنظيم العمل	(٢٠٤)	-
مسير الرواتب	-	(١٦٧)	كما في مارس ٢٠٢٣م

المصدر: الشركة

• ملخص العقود الجوهرية

عقود الإيجار

الجدول رقم (٦٣): عقود إيجار شركة نيو مارينا

الرقم	اسم المؤجر	المستأجر/ المستثمر	موقع العقار	نوع العقار	القيمة الإيجارية	مدة العقد	تاريخ البداية	تاريخ الانتهاء	ملاحظات
١	شركة مكانك لحلول واستشارات الأعمال ش.م.م	شركة نيو مارينا للصناعات البلاستيكية	المبنى التجاري رقم ١٢١ منطقة الخدمات بقرية ليجاندا بمدينة الشيخ زايد مركز - المجاورة الأولى - الحي الثاني الشيخ زايد	مكتب للشركة	٣٣,٤٠٨ ريال سنويا	سنة واحدة	١٢/٠٤/١٤٤٤هـ (الموافق) ٠١/٠٧/٢٠٢٢م	١٢/٠٥/١٤٤٥هـ (الموافق) ٣٠/٠٦/٢٠٢٢م	العقد منتهي الصلاحية ولم يتم تجديده

المصدر: الشركة

• القروض والتسهيلات

عقد تمويل مبرم مع البنك الأهلي المصري.

فيما يلي أبرز ما تضمنه هذا العقد:

- بتاريخ (الموافق ٢٩/٠٩/٢٠١٤م) أبرمت الشركة التابعة نيومارينا للصناعات البلاستيكية عقد تسهيلات ائتمانية مع البنك الأهلي المصري بحد ائتماني قدره (٤,٢٠٠,٠٠٠) ريال لفتح اعتمادات مستندية وحد ثاني بقيمة (٣,٠٠٠,٠٠٠) ريال في حساب جاري مدين بغرض تمويل جانب من الاستثمار العامل.
- بتاريخ (الموافق ١٢/٠٦/٢٠٢٢م) قامت الشركة بتجديد التسهيلات الائتمانية وقام البنك بمنح الشركة التابعة تسهيلات ائتمانية بقيمة (٣,٢٤٠,٠٠٠) ريال.

- **تعهد الشركة:**

- بالتنازل لصالح المصرف عن جزء من وثيقة التأمين على المقومات المادية للشركة ضد كافة الأخطار.
- عدم إجراء أي تعديل بهيكل المساهمين من شأنه تخفيض الحصة الحاكمة للمساهمين الرئيسيين.
- عدم ترتيب أي أعباء جوهرية من شأنها التأثير على الوفاء بالالتزامات المصرفية عن هذا التسهيل إلا بعد إخطار البنك.
- من المتفق عليه أنه في حالة عدم البدء في سحب أو استخدام حساب التسهيل الائتماني من جانب الشركة التابعة خلال (٦) أشهر تنتهي في (الموافق ١٧/١٠/٢٠٢٢م) فإنه يحق للمصرف إلغاء هذا التسهيل دون الحاجة إلى تنبيه أو إنذار بذلك.
- ينتهي العقد بتاريخ (الموافق ١٧/٠٤/٢٠٢٣م) وهو اليوم الذي يجب على العميل أن يسدد فيه للبنك جميع الأرصدة المدينة الناشئة عن هذا التسهيل من أصل وعوائد وعمولات ورسوم ومصروفات وأية مبالغ مستحقة السداد، ويجوز أن يجدد هذا العقد لمدة أو لمدد مماثلة بموافقة طرفي العقد.

الضمانات:

- سند لأمر بقيمة (١,٢٠٠,٠٠٠) ريال موقع من قبل شركة نيو مارينا للصناعات البلاستيكية لصالح البنك الأهلي المصري
- سند لأمر بقيمة (٢,٤٠٠,٠٠٠) ريال موقع من قبل شركة نيو مارينا للصناعات البلاستيكية لصالح البنك الأهلي المصري
- سند لأمر بقيمة (١,٨٠٠,٠٠٠) ريال موقع من قبل شركة نيو مارينا للصناعات البلاستيكية لصالح البنك الأهلي المصري

مرفقات العقد:

- إقرار وإفصاح
- تفويض بملء بيانات
- مصادقة على أرصدة الحسابات المدينة وإقرار بالدين
- موافقة وتصريح

• **العلامات التجارية**

لدى الشركة شعار (NEW MARINA) تستخدمه في تعاملاتها وقد تم تسجيله كعلامة تجارية لدى وزارة التموين والتجارة الداخلية جهاز تنمية التجارة الداخلية إدارة العلامات التجارية تحت الفئة (١٧) المختصة في (المطاط والجاتبرشا والصبغ والاسبستوس والميكا والمنتجات المصنوعة من هذه المواد وغير واردة في فئات أخرى، مواد بلاستيكية متشكلة بالبثق للاستعمال في التصنيع، مواد تغليف وحشو وعزل، أنابيب ومواسير مرنة غير معدنية) منحت علامتها التجارية الحماية القانونية اللازمة وفقا لنظام العلامات التجارية وسيتمكن ذلك الشركة من وضعها واستخدامها على منتجاتها أو وضعها على الواجهة الخارجية للمبنى أو المكاتب أو سيارات الشركة. وفيما يلي نبذة عن العلامة التجارية للشركة:

الجدول رقم (٦٤): العلامات التجارية لشركة نيو مارينا

رقم الشهادة	تاريخ التسجيل	الشركة المالكة	تاريخ بداية الحماية	تاريخ نهاية الحماية	الفئة	العلامة التجارية
١٧٨٢٢٤	(الموافق ٢١/٠٨/٢٠١٤م)	شركة نيو مارينا للصناعات البلاستيكية	١٤٣٥/١٠/٢٥هـ (الموافق ٢١/٠٨/٢٠١٤م)	١٤٤٦/٠٢/١٧هـ (الموافق ٢١/٠٨/٢٠٢٤م)	١٧	 شركة نيو مارينا بلاست New Marina Plast Co.

المصدر: الشركة

• **التأمين**

لدى الشركة التابعة عدد من وثائق التأمين لدرء بعض المخاطر وحفظ أصولها وممتلكاتها وتشمل ما يلي:

• **التأمين الصحي**

- أبرمت الشركة التابعة نيو مارينا للصناعات البلاستيكية وثيقة تأمين طبي شامل للعاملين في الشركة مع الدلتا للتأمين للحياة برقم الوثيقة (٠٠٧٠/٨٠٠١/٠٢/٢٣) وتسري الوثيقة من تاريخ ١٥/٠٥/٢٠٢٣م حتى تاريخ ١٤/٠٥/٢٠٢٤م وهي تشمل (١٧١) مؤمن عليه.

- التأمين على الحياة
 - أبرمت الشركة التابعة وثيقة تأمين على الحياة مع شركة الدلتا لتأمين الحياة برقم الوثيقة (٢٠٢٣/٦٧٣) وتسري الوثيقة من تاريخ ٢٠٢٣/٠٥/١٥م حتى تاريخ ٢٠٢٤/٠٥/١٤م وهي تشمل الوفاة لأي سبب والعجز الكلي والعجز الجزئي المستديم الناتج عن حادث ومرض وهي تغطي (١٧٣) مؤمن عليهم.
- التأمين على المركبات
 - أبرمت الشركة التابعة وثيقة تأمين على المركبات مع شركة مصر للتأمين برقم الوثيقة (MOT١١٩٨٩٨٥٦٢٣A) وهي سارية من تاريخ ٢٠٢٣/٠٥/٠١م وحتى تاريخ ٢٠٢٤/٠٥/٠١م وهي تشمل (٤) مركبات.
 - أبرمت الشركة التابعة وثيقة تأمين على المركبات مع شركة مصر للتأمين برقم الوثيقة (MOT٥٤٥١٧٨٥٦٢٣A) وهي سارية من تاريخ ٢٠٢٣/٠٥/٠١م وحتى تاريخ ٢٠٢٤/٠٥/٠١م وهي تشمل (٢) مركبات.
 - أبرمت الشركة التابعة وثيقة تأمين على المركبات مع شركة مصر للتأمين برقم الوثيقة (MOT٥٤٥١٧٩٥٦٢٣A) وهي سارية من تاريخ ٢٠٢٣/٠٥/٠١م وحتى تاريخ ٢٠٢٤/٠٥/٠١م وهي تشمل (٢) مركبات.
- التأمين على جميع أخطار الممتلكات
 - أبرمت الشركة التابعة وثيقة تأمين على جميع أخطار الممتلكات مع شركة المهندس للتأمين برقم الوثيقة (٥٠٠٩٦٢ خ ص/٤) وهي تبدأ من تاريخ ٢٠٢٣/٠٧/٠٦م وتنتهي بتاريخ ٢٠٢٤/٠٧/٠٦م.
- النزاعات القضائية

الجدول رقم (٦٥): النزاعات القضائية لشركة نيو مارينا

رقم الاعتراض	تاريخ الاعتراض	الجهة الناظرة في الاعتراض	المعتراض	نوع الاعتراض	الموضوع	الحالة/موقف الشركة	ملاحظات
١٢٢٢	١٤٣١/١٠/٠٨هـ (الموافق ٢٠٢٢/٠٥/٠٩م)	الهيئة القومية للتأمين الاجتماعي	شركة نيو مارينا للصناعات البلاستيكية	اعتراض على مطالبة	قامت شركة نيو مارينا بالاعتراض على مطالبة صادرة من الهيئة القومية للتأمينات الاجتماعية بناء على إجراء تفتيش على المنشأة حيث تم إخطار شركة نيو مارينا بمطالبة سداد مبلغ (٧٦٢,٥٦٨) ريال سعودي	تم قبول الاعتراض وتبين وجود أجزور غير صحيحة وتلك الفروق في حدود مبلغ (٩١,٢٦٨) ريال سعودي	يوجد خطاب من الهيئة القومية للتأمين الاجتماعي بوجوب دفع المبلغ المطلوب

المصدر: الشركة

٤-٩ التراخيص والشهادات والموافقات الأساسية

١-٤-٩ التراخيص والشهادات والموافقات المتعلقة بالمقر الرئيسي

- حصلت الشركة على عدة تراخيص وشهادات نظامية وتشغيلية من الجهات المختصة اللازمة لمزاولة نشاطها وفقاً للأنظمة المعمول بها في المملكة العربية السعودية، ويتم تجديد تلك التراخيص بصفة دورية.
- يوضح الجدول التالي التراخيص والموافقات الحالية التي حصلت عليها الشركة والمتعلقة بسجلها الرئيسي.

الجدول رقم (٦٦): تراخيص وشهادات و موافقات المركز الرئيسي

نوع الترخيص	الغرض	صاحب الترخيص	رقم الترخيص	تاريخ الإصدار/ التجديد	تاريخ الانتهاء	الجهة المصدرة
السجل التجاري	فيد الشركة في سجل الشركات التجارية (شركة مساهمة عامة)	شركة تكوين المتطورة للصناعات رقم موحد (٧٠٠١٤٤١٠٨٣)	٢٠٥١٠٤٤٣٨١	١٤٣٢/٠١/٠٩ (الموافق) ٢٠١٠/١٢/١٥ (م)	١٤٤٧/٠١/٠٨ (الموافق) ٢٠٢٥/٠٧/٠٣ (م)	وزارة التجارة مكتب السجل التجاري بمدينة الخبر
شهادة عضوية الغرفة التجارية الصناعية	التزاماً بأحكام نظام السجل تدرج الشركة الدرجة (الأولى)	شركة تكوين المتطورة للصناعات	١١٧١١٧	١٤٣٢/٠١/٠٩ (الموافق) ٢٠١٠/١٢/١٥ (م)	١٤٤٧/٠١/٠٨ (الموافق) ٢٠٢٥/٠٧/٠٣ (م)	الغرفة التجارية الصناعية بالمنطقة الشرقية.
شهادة الزكاة والدخل	للإفادة بأن الشركة قدمت إقرارها السنوي والتزمت بسداد الزكاة	شركة تكوين المتطورة للصناعات	١١١٠٢٣٤٢١١	١٤٤٤/١٠/١٣ (الموافق) ٢٠٢٣/٠٥/٠٤ (م)	١٤٤٥/١٠/٢١ (الموافق) ٢٠٢٤/٠٤/٣٠ (م)	هيئة الزكاة والضريبة والجمارك
شهادة تسجيل بضريبة القيمة المضافة	للإفادة بأن الشركة مسجلة بضريبة القيمة المضافة	شركة تكوين المتطورة للصناعات	٣٠٠٤٢٩١٦٥٩٠٠٠٠٣	١٤٣٩/٠٤/١٣ (الموافق) ٢٠١٨/٠١/٠١ (م)	-	هيئة الزكاة والضريبة والجمارك
شهادة اشتراك في التأمينات الاجتماعية	التزاماً بنظام التأمينات الاجتماعية	شركة تكوين المتطورة للصناعات	٥٠٩٨٥١٥٧٣	١٤٤٥/٠٣/٢٣ (الموافق) ٢٠٢٣/١٠/٠٨ (م)	١٤٤٥/٠٤/٢٢ (الموافق) ٢٠٢٣/١١/٠٦ (م)	المؤسسة العامة للتأمينات الاجتماعية
شهادة التزام بنظام حماية الأجور	التزاماً بنظام حماية الأجور	شركة تكوين المتطورة للصناعات مساهمة عامة	٦٤٠٤٥٦-١٩٠٢٠٠١	١٤٤٥/٠٤/٠٩ (الموافق) ٢٠٢٣/١٠/٢٤ (م)	٢١٤٤٥/٠٥/١٠ (الموافق) ٢٠٢٣/١١/٢٤ (م)	نظام حماية الأجور - وزارة الموارد البشرية والتنمية الاجتماعية
شهادة السعودية	للإفادة بأن الشركة ملتزمة بنسبة التوطين المطلوبة منها وفق برنامج نطاقات	شركة تكوين المتطورة للصناعات رقم المنشأة (١٥-١٢١٠٢٢١)	١٦٠٢٣١-٢١٣٦٢٥٢٩	١٤٤٥/٠٤/٠٤ (الموافق) ٢٠٢٣/١٠/١٩ (م)	١٤٤٥/٠٧/٠٥ (الموافق) ٢٠٢٤/٠١/١٧ (م)	وزارة الموارد البشرية والتنمية الاجتماعية
شهادة تقييم كيان الشركة (نطاقات)	تقييم كيان الشركة وفقاً لبرنامج نطاقات حيث تشير إلى أن الشركة في النطاق (الأخضر المتوسط)	شركة تكوين المتطورة للصناعات	١٣١٠٢٢١-١٥	أكتوبر ٢٠٢٣ م	-	وزارة الموارد البشرية والتنمية الاجتماعية (مكتب العمل - الخدمات الإلكترونية)
ترخيص بلدية	ترخيص مزاولة نشاط تجاري	شركة تكوين المتطورة للصناعات	٤٤١١١٢٤٨٨٣٣٨	-	١٤٤٧/١١/٢٩ (الموافق) ٢٠٢٦/٠٥/١٦ (م)	أمانة المنطقة الشرقية-بلدية الظهران-حي القشلة
شهادة سلامة	للإفادة بأن الشركة التابعة ملتزمة بمعايير وشروط السلامة الميدانية الخاصة بالدفاع المدني	مصنع شركة تكوين المتطورة للصناعات	١-٠٠١١٩٥٣٦٠-٤٤	١٤٤٤/١١/٢٩ (الموافق) ٢٠٢٣/٠٦/١٨ (م)	١٤٤٧/١١/٢٩ (الموافق) ٢٠٢٦/٠٥/١٦ (م)	المديرية العامة للدفاع المدني

المصدر: الشركة

* شهادة التزام تكون صلاحيتها لمدة شهر بحد أقصى وهي قابلة للتجديد إلكترونياً عند الطلب.

** شهادة التزام تكون صلاحيتها لمدة ٦٠ يوماً بحد أقصى وهي قابلة للتجديد إلكترونياً عند الطلب.

*** شهادة التزام تكون صلاحيتها لمدة ثلاثة أشهر بحد أقصى وهي قابلة للتجديد إلكترونياً عند الطلب.

٢-٤-٩ التراخيص والشهادات والموافقات المتعلقة بفروع الشركة

- نصت المادة الخامسة (٥) من النظام الأساسي للشركة، على أنه يجوز لمجلس إدارة الشركة إنشاء فروعاً لها داخل المملكة العربية السعودية أو خارجها.
- كما بتاريخ نشر هذه النشرة، قامت الشركة بشطب فرعين (٢) سابقين وتمتلك حالياً فرعاً واحداً خارج المملكة العربية السعودية يقع في الإمارات العربية المتحدة -وحدة رقم (٤١٢) جولد كرسيت التنفيذي-أرض جي ال تي-بي اتش-اسي-أي-أبراج بحيرات جميرا دبي، وهو مسجل باسم «شركة تكوين المتطورة للصناعات (فرع م. د. م. س.) وفقاً للتالي:

تراخيص وشهادات وموافقات متعلقة بفرع الشركة في الإمارات

الجدول رقم (٦٧): تراخيص وشهادات وموافقات فرع الشركة في الإمارات

نوع الترخيص	الغرض	صاحب الترخيص	رقم الترخيص	تاريخ الإصدار/ التجديد	تاريخ الانتهاء	الجهة المصدرة
السجل التجاري	قيد فرع الشركة في سجل الشركات التجارية	شركة تكوين المتطورة للصناعات (فرع م. د. م. س.)	DMCC٦٦١٥	-	-	-
شهادة تسجيل لضريبة القيمة المضافة في الإمارات العربية المتحدة	تسجيل الفرع في ضريبة القيمة المضافة في الإمارات العربية المتحدة	شركة تكوين المتطورة للصناعات (فرع م. د. م. س.)	١٠٠٤٥٩١٣٨٢٠٠٠٣	١٤٤٠/٠٤/٢٥ هـ (الموافق ٢٠١٩/٠١/٠١ م)	-	الهيئة الاتحادية للضرائب
رخصة تجارية	الترخيص للشركة بممارسة النشاط التجاري (تجارة العيوات والأكياس البلاستيكية)	شركة تكوين المتطورة للصناعات (فرع م. د. م. س.)	DMCC-٢٢٩٠٧٤	١٤٣٨/٠١/٢٥ هـ (الموافق ٢٠١٦/١٠/٢٦ م)	١٤٤٥/٠٤/١٠ هـ (الموافق ٢٠٢٣/١٠/٢٥ م)	مركز دبي للسلع المتعددة DMCC
بطاقة الكتروني	التزاما بنظام الإدارة العامة للإقامات وشؤون الأجانب	شركة تكوين المتطورة للصناعات (فرع م. د. م. س.)	٢٠٨٧٢٣/٦/٢	-	١٤٤٥/٠٤/١٦ هـ (الموافق ٢٠٢٣/١٠/٣١ م)	الهيئة الاتحادية للهويات والجنسية -الإدارة العامة للإقامات وشؤون الأجانب-دبي

المصدر: الشركة

٣-٤-٩ التراخيص والشهادات والموافقات المتعلقة بالشركات التابعة

١-٣-٤-٩ شركة بلاستيك السعودية لأنظمة التغليف المحدودة

- حصلت الشركة التابعة لشركة بلاستيك السعودية لأنظمة التغليف المحدودة على عدة تراخيص وشهادات نظامية وتشغيلية من الجهات المختصة، لمزاولة نشاطها وفقاً للأنظمة المعمول بها في المملكة العربية السعودية، ويتم تجديد تلك التراخيص بصفة دورية.
- يوضح الجدول التالي التراخيص والموافقات الحالية التي حصلت عليها الشركة التابعة:

الجدول رقم (٦٨): تراخيص وشهادات و موافقات الشركة التابعة لشركة بلاستيك السعودية لأنظمة التغليف المحدودة

نوع الترخيص	الغرض	صاحب الترخيص	رقم الترخيص	تاريخ الإصدار/ التجديد	تاريخ الانتهاء	الجهة المصدرة
السجل التجاري	قيد فرع الشركة في سجل الشركات التجارية	شركة بلاستيك السعودية لأنظمة التغليف المحدودة الرقم الموحد (٧٠٠١٥١٢٣٨٦)	٢٢٥٠٠٦٣٦٦٨	١٤٠٥/٠٤/٠٩ هـ (الموافق) ١٩٨٥/٠١/٠١ م	١٤٤٩/٠٥/٣٠ هـ (الموافق) ٢٠٢٧/١٠/٣٠ م	وزارة التجارة - مكتب السجل التجاري بمدينة قرى الإحساء
شهادة عضوية في الغرفة التجارية الصناعية	التزاماً بأحكام نظام السجل التجاري تدرج الشركة في الدرجة (الأولى)	شركة بلاستيك السعودية لأنظمة التغليف المحدودة	٣٠٢٠٠١١٤٧٨٤٤	١٤٤٥/٠١/١٥ هـ (الموافق) ٢٠٢٣/٠٨/٠٢ م	١٤٤٩/٠٥/٣٠ هـ (الموافق) ٢٠٢٧/١٠/٣٠ م	الغرفة التجارية الصناعية بمدينة الإحساء
شهادة الزكاة والدخل	للإفادة بأن الشركة قدمت إقرارها السنوي والتزمت بسداد الزكاة	شركة بلاستيك السعودية لأنظمة التغليف المحدودة	١٠٢٠١٩٦٩٣٩	١٤٤٤/٠٩/٢٩ هـ (الموافق) ٢٠٢٣/٠٤/٢٠ م	١٤٤٥/١٠/٢١ هـ (الموافق) ٢٠٢٤/٠٤/٣٠ م	هيئة الزكاة والضريبة والجمارك

المصدر: الشركة

- المركز الرئيسي لا يمتلك أي عمالة ويمارس أنشطته الصناعية من خلال الفروع ويشغل نفس مقر مصنع الجرن وهو فرع الشركة شركة بلاستيك السعودية لأنظمة التغليف رقم سجل (٢٢٥٠٠٦٧٥١٩).

فروع الشركة التابعة

- لدى الشركة التابعة فروع في مدن عدة (وهي الرياض، جدة، قرى الإحساء)، ويتعين على فروع الشركة الحصول على التراخيص والموافقات والشهادات الأساسية والمحافظة عليها لممارسة نشاطها.
- وفيما يلي تفاصيل التراخيص والموافقات والشهادات الأساسية التي حصلت عليها فروع الشركة:

٩-٤-٣-٢ مصنع العبوات البلاستيكية فرع شركة بلاستيك السعودية لأنظمة التغليف

- تم قيد الفرع في السجل التجاري بموجب شهادة رقم (١٠١٠١٢٦٨٤٦) بتاريخ ١٩/٠٢/١٤١٥هـ (الموافق ٢٨/٠٧/١٩٩٤م) في مدينة الرياض (العنوان: الرياض طريق الخرج المدينة الصناعية الثانية هاتف: ٥٣٢٣٠٠٠ - الرمز البريدي: ٣١٩٨٢ - ص.ب: (٦٦٤٦٦) والرقم الموحد (٧٠١٣٨٧٥١١٣) وذلك لممارسة نشاط: صناعة البلاستيك (اللدائن) في أشكالها الأولية. وهذه الشهادة سارية حتى تاريخ ١٦/٠٢/١٤٤٦هـ (الموافق ٢٠/٠٨/٢٠٢٤م) وفيما يلي تفاصيل التراخيص التي حصل عليها الفرع:

الجدول رقم (٦٩): تراخيص وشهادات وموافقات فرع مصنع العبوات البلاستيكية فرع شركة بلاستيك السعودية لأنظمة التغليف

نوع الترخيص	الغرض	صاحب الترخيص	رقم الترخيص	تاريخ الإصدار/التجديد	تاريخ الانتهاء	الجهة المصدرة
السجل التجاري	قيد فرع الشركة في سجل الشركات التجارية	مصنع العبوات البلاستيكية فرع شركة بلاستيك السعودية لأنظمة التغليف رقم موحد (٧٠١٣٨٧٥١١٣)	١٠١٠١٢٦٨٤٦	١٩/٠٢/١٤١٥هـ (الموافق) ٢٨/٠٧/١٩٩٤م	١٦/٠٢/١٤٤٦هـ (الموافق) ٢٠/٠٨/٢٠٢٤م	وزارة التجارة - مكتب السجل التجاري بمدينة الرياض
شهادة عضوية في الغرفة التجارية الصناعية	التزاماً بأحكام نظام السجل التجاري تندرج الشركة في الدرجة (الأولى)	مصنع العبوات البلاستيكية فرع شركة بلاستيك السعودية لأنظمة التغليف	١٩٠٥٣٩	١١/٠٦/١٤٢٩هـ (الموافق) ١٥/٠٦/٢٠٠٨م	١٦/٠٢/١٤٤٦هـ (الموافق) ٢٠/٠٨/٢٠٢٤م	الغرفة التجارية الصناعية بمدينة الرياض
شهادة اشتراك في التأمينات الاجتماعية	التزاماً بنظام التأمينات الاجتماعية	مصنع العبوات البلاستيكية فرع شركة بلاستيك السعودية لأنظمة التغليف	٥٧٥٦٩٢٧١	٢٩/٠٢/١٤٤٥هـ (الموافق) ١٤/٠٩/٢٠٢٣م	٢٨/٠٣/١٤٤٥هـ (الموافق) ١٣/١٠/٢٠٢٣م	المؤسسة العامة للتأمينات الاجتماعية
شهادة التزام بنظام حماية الأجور	التزاماً بإيداع أجور العاملين عن طريق البنوك المحلية	مصنع العبوات البلاستيكية فرع شركة بلاستيك السعودية لأنظمة التغليف	٢٠٠١٢٣٠٩٠٢١٥٧٦	٢٩/٠٢/١٤٤٥هـ (الموافق) ١٤/٠٩/٢٠٢٣م	٣٠/٠٤/١٤٤٥هـ (الموافق) ١٤/١١/٢٠٢٣م	نظام حماية الأجور - وزارة الموارد البشرية والتنمية الاجتماعية
شهادة سعودية	للإفادة بأن الشركة ملتزمة بنسبة التوطين المطلوبة منها وفق برنامج نطاقات	مصنع العبوات البلاستيكية فرع شركة بلاستيك السعودية لأنظمة التغليف رقم (١-٢٥٩٨٧)	١٦٤٩١٨-٢٠٥٨٢٢٨٥	٢٨/١٢/١٤٤٤هـ (الموافق) ١٦/٠٧/٢٠٢٣م	٢٩/٠٣/١٤٤٥هـ (الموافق) ١٤/١٠/٢٠٢٣م	وزارة الموارد البشرية والتنمية الاجتماعية
شهادة تقييم كيان الشركة (نطاقات)	تقييم كيان الشركة وفقاً لبرنامج نطاقات حيث تشير إلى أن الشركة في النطاق (اخضر منخفض)	مصنع العبوات البلاستيكية فرع شركة بلاستيك السعودية لأنظمة التغليف	١-٢٥٩٨٧	يوليو ٢٠٢٣م	-	وزارة الموارد البشرية والتنمية الاجتماعية (مكتب العمل - الخدمات الإلكترونية)

نوع الترخيص	الغرض	صاحب الترخيص	رقم الترخيص	تاريخ الإصدار/ التجديد	تاريخ الانتهاء	الجهة المصدرة
شهادة أيزو	للافادة بأن نظام الإدارة في الشركة متوافق مع معايير الإدارة وفقاً لنظام (DIN EN ISO 9001:2015)	مصنع العبوات البلاستيكية فرع شركة بلاستيك السعودية لأنظمة التغليف	٠٠٢-٤٤١٠١٨٥٧٠٠١٠	١٤٤٢/٠٧/٠٥ هـ (الموافق) ٢٠٢١/٠٢/١٧ م	١٤٤٥/٠٨/٠٦ هـ (الموافق) ٢٠٢٤/٠٢/١٦ م	TUV NORD
شهادة المعيار العالمي لمواد التغليف	تم تقييم الشركة على أنها تلي متطلبات المعيار العالمي لمواد التغليف للأنشطة المذكورة بدرجة A+	مصنع العبوات البلاستيكية فرع شركة بلاستيك السعودية لأنظمة التغليف	JO21/85184	١٤٤٤/٠٤/٢٠ هـ (الموافق) ٢٠٢٢/١١/١٤ م	١٤٤٥/٠٦/١٤ هـ (الموافق) ٢٠٢٣/١٢/٢٧ م	SGS
ترخيص منشأة صناعية	التزاماً بنظام وزارة الطاقة والصناعة والثروة المعدنية وللشركة بممارسة النشاط (صنع المنتجات اللدائنية)	مصنع العبوات البلاستيكية فرع شركة بلاستيك السعودية لأنظمة التغليف	٤٥١١١٠١٢٩٣٥٢	١٤٤٥/٠٢/١٩ هـ (الموافق) ٢٠٢٣/٠٩/٠٤ م	١٤٤٦/٠٣/٠١ هـ (الموافق) ٢٠٢٤/٠٩/٠٤ م	وزارة الصناعة والثروة المعدنية
رخصة تشغيل رقم العقد (٨٠٧٠٢٢)	التزاماً بالشروط واللوائح الصادرة من «مدن»	مصنع العبوات البلاستيكية فرع شركة بلاستيك السعودية لأنظمة التغليف	OLC-23-02-20000582	١٤٤٤/٠٧/٢٩ هـ (الموافق) ٢٠٢٣/٠٢/٢٠ م	١٤٤٥/٠٨/١٠ هـ (الموافق) ٢٠٢٤/٠٢/٢٠ م	الهيئة السعودية للمدن الصناعية ومناطق التقنية
رخصة تشغيل رقم العقد (٨٠٧٠٢٤)	التزاماً بالشروط واللوائح الصادرة من «مدن»	مصنع العبوات البلاستيكية فرع شركة بلاستيك السعودية لأنظمة التغليف	OLC-23-02-20000582	١٤٤٤/٠٧/٢٩ هـ (الموافق) ٢٠٢٣/٠٢/٢٠ م	١٤٤٥/٠٨/١٠ هـ (الموافق) ٢٠٢٤/٠٢/٢٠ م	الهيئة السعودية للمدن الصناعية ومناطق التقنية
رخصة تشغيل رقم العقد (٨٠٧٩٠٩)	التزاماً بالشروط واللوائح الصادرة من «مدن»	مصنع العبوات البلاستيكية	OLC-23-20000581	١٤٤٤/٠٧/٢٩ هـ (الموافق) ٢٠٢٣/٠٢/٢٠ م	١٤٤٥/٠٨/١٠ هـ (الموافق) ٢٠٢٤/٠٢/٢٠ م	الهيئة السعودية للمدن الصناعية ومناطق التقنية
رخصة تشغيل رقم العقد (٨٠٩٣٤٧)	التزاماً بالشروط واللوائح الصادرة من «مدن»	مصنع العبوات البلاستيكية فرع شركة بلاستيك السعودية لأنظمة التغليف	٠LC-23-02-20000580	١٤٤٤/٠٧/٢٩ هـ (الموافق) ٢٠٢٣/٠٢/٢٠ م	١٤٤٤/٠٩/١٢ هـ (الموافق) ٢٠٢٣/٠٤/٠٣ م	الهيئة السعودية للمدن الصناعية ومناطق التقنية
تصريح بيئي للتشغيل	التزاماً بنظام المركز الوطني للرقابة على الالتزام البيئي	مصنع العبوات البلاستيكية فرع شركة بلاستيك السعودية لأنظمة التغليف	٢١٢١٨	١٤٤٣/١٠/١١ هـ (الموافق) ٢٠٢٢/٠٥/١٢ م	١٤٤٦/١٠/٠٣ هـ (الموافق) ٢٠٢٥/٠٤/٠١ م	المركز الوطني للرقابة على الالتزام البيئي

المصدر: الشركة

- * شهادة التزام تكون صلاحيتها لمدة شهر بحد أقصى وهي قابلة للتجديد إلكترونياً عند الطلب.
- ** شهادة التزام تكون صلاحيتها لمدة ٦٠ يوماً بحد أقصى وهي قابلة للتجديد إلكترونياً عند الطلب.
- *** شهادة التزام تكون صلاحيتها لمدة ثلاثة أشهر بحد أقصى وهي قابلة للتجديد إلكترونياً عند الطلب.

٩-٣-٣ مصنع العبوات البلاستيكية فرع شركة بلاستيك السعودية لأنظمة التغليف

- تم قيد الفرع في السجل التجاري بموجب شهادة رقم (٤٠٣٠١٠٤٩٧٥) بتاريخ ١٦/٠٢/١٤١٥هـ (الموافق ٢٥/٠٧/١٩٩٤م) في مدينة جدة (العنوان: جدة المنطقة الصناعية المرحلة الرابعة هاتف: ٥٣٢٣٠٠٠ - الرمز البريدي: ٣١٩٨٢ - ص.ب: ٦٦٤٦٦) والرقم الموحد (٧٠٠٦٩٧٩١٠٣) وذلك لممارسة نشاط: صناعة البلاستيك (اللداثن) في أشكالها الأولية. وهذه الشهادة سارية حتى تاريخ ١٢/٠٢/١٤٤٦هـ (الموافق ١٦/٠٨/٢٠٢٤م) وفيما يلي تفاصيل التراخيص التي حصل عليها الفرع:

الجدول رقم (٧٠): تراخيص وشهادات وموافقات فرع مصنع العبوات البلاستيكية فرع شركة بلاستيك السعودية لأنظمة التغليف

نوع الترخيص	الغرض	صاحب الترخيص	رقم الترخيص	تاريخ الإصدار/التجديد	تاريخ الانتهاء	الجهة المصدرة
السجل التجاري	قيد فرع الشركة في سجل الشركات التجارية	مصنع العبوات البلاستيكية فرع شركة بلاستيك السعودية لأنظمة التغليف رقم موحد (٧٠٠٦٩٧٩١٠٣)	٤٠٣٠١٠٤٩٧٥	١٦/٠٢/١٤١٥هـ (الموافق ٢١/٠٧/١٩٩٤م)	١٢/٠٢/١٤٤٦هـ (الموافق ١٦/٠٨/٢٠٢٤م)	وزارة التجارة - مكتب السجل التجاري بمدينة جدة
شهادة عضوية في الغرفة التجارية الصناعية	التزاماً بأحكام نظام السجل التجاري تندرج الشركة في الدرجة (الأولى)	مصنع العبوات البلاستيكية فرع شركة بلاستيك السعودية لأنظمة التغليف	-	١٦/٠٢/١٤١٥هـ (الموافق ٢١/٠٧/١٩٩٤م)	١٢/٠٢/١٤٤٦هـ (الموافق ١٦/٠٨/٢٠٢٤م)	الغرفة التجارية الصناعية بمدينة جدة
شهادة اشتراك في التأمينات الاجتماعية	التزاماً بنظام التأمينات الاجتماعية	شركة بلاستيك السعودية لأنظمة التغليف رقم الاشتراك (١٠٠٠٢٧١١٩)	٥٨٣٤٧٦٠٦	٠٤/٠٤/١٤٤٥هـ (الموافق ١٩/١٠/٢٠٢٣م)	٠٣/٠٥/١٤٤٥هـ (الموافق ١٧/١١/٢٠٢٣م)	المؤسسة العامة للتأمينات الاجتماعية
شهادة التزام بنظام حماية الأجور	التزاماً بإيداع أجور العاملين عن طريق البنوك المحلية	مصنع العبوات البلاستيكية فرع شركة بلاستيك السعودية لأنظمة التغليف	٢٠٠٩٢٣٠٩٠٠٥٨٣٣	٢٩/٠٢/١٤٤٥هـ (الموافق ١٤/٠٩/٢٠٢٣م)	٣٠/٠٦/١٤٤٥هـ (الموافق ١٤/١١/٢٠٢٣م)	نظام حماية الأجور - وزارة الموارد البشرية والتنمية الاجتماعية
شهادة سعودة	للإفادة بأن الشركة ملتزمة بنسبة التوظيف المطلوبة منها وفق برنامج نطاقات	مصنع العبوات البلاستيكية فرع شركة بلاستيك السعودية لأنظمة التغليف رقم (٩-٧٤١٩)	١٢٠٩٩١-٥٠٢٨٦٢٣٣	٠٤/٠٤/١٤٤٥هـ (الموافق ١٩/١٠/٢٠٢٣م)	٠٥/٠٧/١٤٤٥هـ (الموافق ١٧/٠١/٢٠٢٤م)	وزارة الموارد البشرية والتنمية الاجتماعية
شهادة تقييم كيان الشركة (نطاقات)	تقييم كيان الشركة وفقاً لبرنامج نطاقات حيث تشير إلى أن الشركة في النطاق (الأخضر المنخفض)	مصنع العبوات البلاستيكية فرع شركة بلاستيك السعودية لأنظمة التغليف	٩-٧٤١٩	أكتوبر ٢٠٢٣م	-	وزارة الموارد البشرية والتنمية الاجتماعية (مكتب العمل - الخدمات الإلكترونية)
شهادة المعيار العالمي لمواد التغليف	تم تقييم الشركة على أنها تلبى متطلبات المعيار العالمي لمواد التغليف للأنشطة المذكورة بدرجة A+	مصنع العبوات البلاستيكية فرع شركة بلاستيك السعودية لأنظمة التغليف	JO٢١/٨٥١٨١	١٢/٠٥/١٤٤٤هـ (الموافق ٠٦/١٢/٢٠٢٢م)	١٦/٠٦/١٤٤٥هـ (الموافق ٢٩/١٢/٢٠٢٣م)	SGS

نوع الترخيص	الغرض	صاحب الترخيص	رقم الترخيص	تاريخ الإصدار/ التجديد	تاريخ الانتهاء	الجهة المصدرة
شهادة أيزو	للإفادة بأن نظام الإدارة في الشركة متوافق مع معايير الإدارة وفقاً لنظام (DIN EN ISO) (٩٠٠١:٢٠١٥)	فرع شركة بلاستيك السعودية لأنظمة التغليف	٠٠٣-٤٤١٠٠١٨٥٧٠٠١٠	١٤٤٢/٠٧/٠٥ هـ (الموافق) ٢٠٢١/٠٢/١٧ م	١٤٤٥/٠٨/٠٦ هـ (الموافق) ٢٠٢٤/٠٢/١٦ م	TUV NORD
شهادة ترخيص باستعمال شعار البلاستيك القابل للتحلل	التزاماً بنظام الهيئة السعودية للمواصفات والمقاييس والجودة	مصنع العبوات البلاستيكية فرع شركة بلاستيك السعودية لأنظمة التغليف	٢٠٢٣٠٥٠٩٧٨٢	١٤٤٥/٠٢/١٣ هـ (الموافق) ٢٠٢٣/٠٨/٢٩ م	١٤٤٦/٠٢/٢٥ هـ (الموافق) ٢٠٢٤/٠٨/٢٩ م	الهيئة السعودية للمواصفات والمقاييس والجودة
ترخيص منشأة صناعية	التزاماً بنظام وزارة الطاقة والصناعة والثروة المعدنية والترخيص للشركة بممارسة النشاط (صنع منتجات اللدائنية)	مصنع العبوات البلاستيكية فرع شركة بلاستيك السعودية لأنظمة التغليف	٤٤١١٠٢١٢٢١٦٣	١٤٤٤/٠٤/١٣ هـ (الموافق) ٢٠٢٢/١١/٠٧ م	١٤٤٧/٠٣/١٧ هـ (الموافق) ٢٠٢٥/٠٩/٠٩ م	وزارة الصناعة والثروة المعدنية
رخصة تشغيل رقم العقد (٨٠٧٧٨٥)	التزاماً بالشروط واللوائح الصادرة من «مدن»	مصنع العبوات البلاستيكية	OLC-٢٣-٠٨-١٠٠٠٢٨٥٥	١٤٤٥/٠١/٢٣ هـ (الموافق) ٢٠٢٣/٠٨/١٠ م	١٤٤٥/٠٧/٢٩ هـ (الموافق) ٢٠٢٤/٠٢/١٠ م	الهيئة السعودية للمدن الصناعية ومناطق التقنية
تصريح بيئي للتشغيل	التزاماً بنظام المركز الوطني للرقابة على الالتزام البيئي	مصنع العبوات البلاستيكية فرع شركة بلاستيك السعودية لأنظمة التغليف	٢٤٥٦	١٤٤٤/٠٢/١٥ هـ (الموافق) ٢٠٢٢/٠٩/١١ م	١٤٤٧/٠٢/٠٨ هـ (الموافق) ٢٠٢٥/٠٨/٠٢ م	المركز الوطني للرقابة على الالتزام البيئي

المصدر: الشركة

- * شهادة التزام تكون صلاحيتها لمدة شهر بحد أقصى وهي قابلة للتجديد إلكترونياً عند الطلب.
- ** شهادة التزام تكون صلاحيتها لمدة ٦٠ يوماً بحد أقصى وهي قابلة للتجديد إلكترونياً عند الطلب.
- *** شهادة التزام تكون صلاحيتها لمدة ثلاثة أشهر بحد أقصى وهي قابلة للتجديد إلكترونياً عند الطلب.

٩-٣-٤- شركة بلاستيك السعودية لأنظمة التغليف

- تم قيد الفرع في السجل التجاري بموجب شهادة رقم (٢٢٥٠٠٦٧٥١٩) بتاريخ ١٤٣٨/٠٥/٠٢ هـ (الموافق ٢٠١٧/٠١/٣٠ م) في مدينة قري الإحساء (العنوان: الإحساء الجرن هاتف: ٥٢٢٣٠٠٠ - الرمز البريدي: ٣١٩٨٢ - ص.ب: (٦٦٤٦٦) والرقم الموحد (٧٠٠٣٧٦٢٥٢٨) وذلك لممارسة نشاط: صناعة البلاستيك (اللداثن) في أشكالها الأولية. وهذه الشهادة سارية حتى تاريخ ١٤٤٨/٠٥/٠٢ هـ (الموافق ٢٠٢٦/١٠/١٣ م) وفيما يلي تفاصيل التراخيص التي حصل عليها الفرع:

الجدول رقم (٧١): تراخيص وشهادات وموافقات فرع شركة بلاستيك السعودية لأنظمة التغليف

نوع الترخيص	الغرض	صاحب الترخيص	رقم الترخيص	تاريخ الإصدار/التجديد	تاريخ الانتهاء	الجهة المصدرة
السجل التجاري	قيد فرع الشركة في سجل الشركات التجارية	شركة بلاستيك السعودية لأنظمة التغليف الرقم الموحد (٧٠٠٣٧٦٢٥٢٨)	٢٢٥٠٠٦٧٥١٩	١٤٣٨/٠٥/٠٢ هـ (الموافق ٢٠١٧/٠١/٣٠ م)	١٤٤٨/٠٥/٠٢ هـ (الموافق ٢٠٢٦/١٠/١٣ م)	وزارة التجارة - مكتب السجل التجاري بمدينة قري الإحساء
شهادة عضوية في الغرفة التجارية الصناعية	التزاماً بأحكام نظام السجل التجاري تدرج الشركة في الدرجة (الأولى)	شركة بلاستيك السعودية لأنظمة التغليف	٣٠٢٠٠١١٥٣٤٤٤	١٤٤٤/١٠/٢٥ هـ (الموافق ٢٠٢٣/٠٥/١٥ م)	١٤٤٥/٠٧/٠٨ هـ (الموافق ٢٠٢٤/٠١/٢٠ م)	الغرفة التجارية الصناعية بمدينة قري الإحساء
شهادة اشتراك في التأمينات الاجتماعية	التزاماً بنظام التأمينات الاجتماعية	فرع شركة بلاستيك السعودية لأنظمة التغليف رقم الاشتراك (٥٩٢٢٩٣٥٧٩)	٥٨٣٤٧٥٢٠	١٤٤٥/٠٤/٠٤ هـ (الموافق ٢٠٢٣/١٠/١٩ م)	١٤٤٥/٠٥/٠٣ هـ (الموافق ٢٠٢٣/١١/١٧ م)	المؤسسة العامة للتأمينات الاجتماعية
شهادة التزام بنظام حماية الأجور	التزاماً بإيداع أجور العاملين عن طريق البنوك المحلية	شركة بلاستيك السعودية لأنظمة التغليف	٢٠٠٨٢٣٠٩٠٠٠٧٤٤	١٤٤٥/٠٢/٢٩ هـ (الموافق ٢٠٢٣/٠٩/١٤ م)	١٤٤٥/٠٤/٣٠ هـ (الموافق ٢٠٢٣/١١/١٤ م)	نظام حماية الأجور - وزارة الموارد البشرية والتنمية الاجتماعية
شهادة سعودية	للإفادة بأن الشركة ملتزمة بنسبة التوطين المطلوبة منها وفق برنامج نطاقات	شركة بلاستيك السعودية لأنظمة التغليف رقم (٨-١٦٠٦٧٣٥)	٦٥٦٣٤٢-٢٧٣٤١٣١٥	١٤٤٥/٠٤/٠٤ هـ (الموافق ٢٠٢٣/١٠/١٩ م)	١٤٤٥/٠٧/٠٥ هـ (الموافق ٢٠٢٤/٠١/١٧ م)	وزارة الموارد البشرية والتنمية الاجتماعية
شهادة تقييم كيان الشركة (نطاقات)	تقييم كيان الشركة وفقاً لبرنامج نطاقات حيث تشير إلى أن الشركة في النطاق (الأخضر المنخفض)	شركة بلاستيك السعودية لأنظمة التغليف	٨-١٦٠٦٧٣٥	أكتوبر ٢٠٢٣ م	-	وزارة الموارد البشرية والتنمية الاجتماعية (مكتب العمل - الخدمات الإلكترونية)
شهادة المعيار العالمي لمواد التغليف	تم تقييم الشركة على أنها تلي متطلبات المعيار العالمي لمواد التغليف للأنشطة المذكورة بدرجة AA+	شركة بلاستيك السعودية لأنظمة التغليف	JO٢١/٨٥١٧٥	١٤٤٥/٠١/٢٥ هـ (الموافق ٢٠٢٣/١٢/٠٩ م)	١٤٤٥/٠٧/٠٨ هـ (الموافق ٢٠٢٤/٠١/٢٠ م)	SGS
ترخيص منشأة صناعية	التزاماً بنظام وزارة الطاقة والصناعة والثروة المعدنية والترخيص للشركة بممارسة النشاط (صنع منتجات اللداثن)	فرع شركة بلاستيك السعودية لأنظمة التغليف	٤٥١١١٠١٣٠٧١٧	١٤٤٥/٠٣/٢٧ هـ (الموافق ٢٠٢٣/١٠/١٢ م)	١٤٤٦/٠٤/٠٩ هـ (الموافق ٢٠٢٤/١٠/١٢ م)	وزارة الصناعة والثروة المعدنية

نوع الترخيص	الغرض	صاحب الترخيص	رقم الترخيص	تاريخ الإصدار/ التجديد	تاريخ الانتهاء	الجهة المصدرة
تصريح بيئي للتشغيل	التزاماً بنظام المركز الوطني للرقابة على الالتزام البيئي	شركة بلاستيك السعودية لأنظمة التغليف	١٧٤٩٥	١٤٤٢/٠٨/١١ (الموافق)	١٤٤٥/٠٧/٠٥ (الموافق)	المركز الوطني للقابة على الالتزام البيئي

المصدر: الشركة

- * شهادة التزام تكون صلاحيتها لمدة شهر بعد أقصى وهي قابلة للتجديد إلكترونياً عند الطلب.
- ** شهادة التزام تكون صلاحيتها لمدة ٦٠ يوماً بعد أقصى وهي قابلة للتجديد إلكترونياً عند الطلب.
- *** شهادة التزام تكون صلاحيتها لمدة ثلاثة أشهر بعد أقصى وهي قابلة للتجديد إلكترونياً عند الطلب.
- المصنع يقع ضمن أرض زراعية وجاري العمل على استخراج شهادة البلدية وشهادة السلامة.

٩-٤-٣-٥ فرع شركة بلاستيك السعودية لأنظمة التغليف

- تم قيد الفرع في السجل التجاري بموجب شهادة رقم (٢٢٥٧٠٦٧٥٢٠) بتاريخ ١٤٢٨/٠٥/٠٢ (الموافق ٢٠١٧/٠١/٣٠) في مدينة العيون (العنوان: الإحصاء العيون هاتف: ٥٢٢٣٠٠٠ - الرمز البريدي: ٣١٩٨٢ - ص.ب: ٦٦٤٦٦) والرقم الموحد (٧٠٠٢٧٦٢٥٣٦) وذلك لممارسة نشاط: صناعة البلاستيك (اللداثن) في أشكالها الأولية. وهذه الشهادة سارية حتى تاريخ ١٤٤٨/٠٥/٠٢ (الموافق ٢٠٢٦/١٠/١٣) وفيما يلي تفاصيل التراخيص التي حصل عليها الفرع:

الجدول رقم (٧٢): تراخيص وشهادات وموافقات فرع شركة بلاستيك السعودية لأنظمة التغليف

نوع الترخيص	الغرض	صاحب الترخيص	رقم الترخيص	تاريخ الإصدار/ التجديد	تاريخ الانتهاء	الجهة المصدرة
السجل التجاري	قيد فرع الشركة في سجل الشركات التجارية	فرع شركة بلاستيك السعودية لأنظمة التغليف الرقم الموحد (٧٠٠٢٧٦٢٥٣٦)	٢٢٥٧٠٦٧٥٢٠	١٤٢٨/٠٥/٠٢ (الموافق)	١٤٤٨/٠٥/٠٢ (الموافق)	وزارة التجارة - مكتب السجل التجاري بمدينة العيون
شهادة عضوية في الغرفة التجارية الصناعية	التزاماً بأحكام نظام السجل التجاري تدرج الشركة في الدرجة (الأولى)	فرع شركة بلاستيك السعودية لأنظمة التغليف	٣٠٢٠٠١١٥٣٤٤٣	١٤٤٤/١٠/٢٥ (الموافق)	١٤٤٨/٠٥/٠٢ (الموافق)	الغرفة التجارية الصناعية بمدينة الإحصاء
شهادة اشترك في التأمينات الاجتماعية	التزاماً بنظام التأمينات الاجتماعية	فرع شركة بلاستيك السعودية لأنظمة التغليف رقم الاشتراك (٥٩٢٢٤٦٣٢٥)	٥٨٢٤٧٦١٩	١٤٤٥/٠٤/٠٤ (الموافق)	١٤٤٥/٠٥/٠٣ (الموافق)	المؤسسة العامة للتأمينات الاجتماعية
شهادة التزام بنظام حماية الأجور	التزاماً بإيداع أجور العاملين عن طريق البنوك المحلية	فرع شركة بلاستيك السعودية لأنظمة التغليف	٢٠٠٨٢٣٠٩٠٠٧٥١	١٤٤٥/٠٣/٠٣ (الموافق)	١٤٤٥/٠٥/٠٤ (الموافق)	نظام حماية الأجور - وزارة الموارد البشرية والتنمية الاجتماعية
شهادة سعودة	لإفادة بأن الشركة ملتزمة بنسبة التوطين المطلوبة منها وفق برنامج نطاقات	فرع شركة بلاستيك السعودية لأنظمة التغليف رقم صاحب العمل (٨-١٦٠٥٨٤٥)	٢٠٣٢٤١٣-٣٧٨٥٩٦٨١	١٤٤٥/٠٤/٠٤ (الموافق)	١٤٤٥/٠٧/٠٥ (الموافق)	وزارة الموارد البشرية والتنمية الاجتماعية
شهادة تقييم كيان الشركة (نطاقات)	تقييم كيان الشركة وفقاً لبرنامج نطاقات حيث تشير إلى أن الشركة في النطاق (اخضر منخفض)	فرع شركة بلاستيك السعودية لأنظمة التغليف	٨-١٦٠٥٨٤٥	أكتوبر ٢٠٢٣	-	وزارة الموارد البشرية والتنمية الاجتماعية (مكتب العمل - الخدمات الإلكترونية)

نوع الترخيص	الغرض	صاحب الترخيص	رقم الترخيص	تاريخ الإصدار/ التجديد	تاريخ الانتهاء	الجهة المصدرة
شهادة أيزو	للإفادة بأن نظام الإدارة في الشركة متوافق مع معايير الإدارة وفقاً لنظام (DIN EN ISO) (٩٠٠١:٢٠١٥)	فرع شركة بلاستيك السعودية لأنظمة التغليف	٤٤١٠٠١٨٥٧٠٠١٠	١٤٤٢/٠٧/٠٥ هـ (الموافق) ٢٠٢١/٠٢/١٧ م	١٤٤٥/٠٨/٠٦ هـ (الموافق) ٢٠٢٤/٠٢/١٦ م	TUV NORD
شهادة المعيار العالمي لمواد التغليف	تم تقييم الشركة على أنها تلي متطلبات المعيار العالمي لمواد التغليف للأنشطة المذكورة بدرجة A+	فرع شركة بلاستيك السعودية لأنظمة التغليف	JO٢١/٨٥١٧٦	١٤٤٤/٠٥/١٣ هـ (الموافق) ٢٠٢٢/١٢/٠٧ م	١٤٤٥/٠٦/٠٩ هـ (الموافق) ٢٠٢٣/١٢/٢٢ م	SGS
ترخيص منشأة صناعية	التزاماً بنظام وزارة الطاقة والصناعة والثروة المعدنية والترخيص للشركة بممارسة النشاط (صنع منتجات اللدائن)	فرع شركة بلاستيك السعودية لأنظمة التغليف	٤٢١١٠٢١٠٩٠٩٥	١٤٤٢/٠٥/٠٦ هـ (الموافق) ٢٠٢٠/١٢/٢١ م	١٤٤٥/٠٦/٠٨ هـ (الموافق) ٢٠٢٣/١٢/٢١ م	وزارة الصناعة والثروة المعدنية
رخصة تشغيل رقم العقد (٨١٢٢٧٦)	التزاماً بالشروط واللوائح الصادرة من «مدن»	فرع شركة بلاستيك السعودية لأنظمة التغليف العيون	OLC-٢٣-٠٧-٢٥٠٠٢٥٧٨	١٤٤٥/٠١/٠٧ هـ (الموافق) ٢٠٢٣/٠٧/٢٥ م	١٤٤٦/٠١/٢٩ هـ (الموافق) ٢٠٢٤/٠٧/٢٥ م	الهيئة السعودية للمدن الصناعية ومناطق التقنية
تصريح بيئي للتشغيل	التزاماً بنظام المركز الوطني للرقابة على الالتزام البيئي	فرع شركة بلاستيك السعودية لأنظمة التغليف العيون	EEPOPP-٢٠٢٣-٠٠٠٣٩٠	١٤٤٤/٠٩/٠٤ هـ (الموافق) ٢٠٢٣/٠٣/٢٦ م	١٤٤٧/١٠/٠٧ هـ (الموافق) ٢٠٢٦/٠٣/٢٦ م	المركز الوطني للرقابة على الالتزام البيئي

المصدر: الشركة

- * شهادة التزام تكون صلاحيتها لمدة شهر بعد أقصى وهي قابلة للتجديد إلكترونياً عند الطلب.
- ** شهادة التزام تكون صلاحيتها لمدة ٦٠ يوماً بعد أقصى وهي قابلة للتجديد إلكترونياً عند الطلب.
- *** شهادة التزام تكون صلاحيتها لمدة ثلاثة أشهر بعد أقصى وهي قابلة للتجديد إلكترونياً عند الطلب.

٩-٣-٦ شركة الشرق للصناعات البلاستيكية (الشرق)

- حصلت الشركة التابعة لشركة الشرق للصناعات البلاستيكية على عدة تراخيص وشهادات نظامية وتشغيلية من الجهات المختصة اللازمة لمزاولة نشاطها وفقاً للأنظمة المعمول بها في المملكة العربية السعودية، ويتم تجديد تلك التراخيص بصفة دورية.
- يوضح الجدول التالي التراخيص والموافقات الحالية التي حصلت عليها الشركة التابعة:

الجدول رقم (٧٣): تراخيص وشهادات وموافقات الشركة التابعة لشركة الشرق للصناعات البلاستيكية

نوع الترخيص	الغرض	صاحب الترخيص	رقم الترخيص	تاريخ الإصدار/التجديد	تاريخ الانتهاء	الجهة المصدرة
السجل التجاري	قيد الشركة التابعة في سجل الشركات التجارية	شركة الشرق للصناعات البلاستيكية	١٠١٠٠٠٨٥٤٠	١٣٩٥/٠٨/١٤ (الموافق) ١٩٧٥/٠٨/٢٢ (م)	١٤٤٧/٠١/٠١ (الموافق) ٢٠٢٥/٠٦/٢٦ (م)	وزارة التجارة مكتب السجل التجاري بمدينة الرياض
شهادة عضوية الغرفة التجارية الصناعية	التزاماً بأحكام نظام السجل بحيث تدرج الشركة التابعة في الدرجة (الأولى)	شركة الشرق للصناعات البلاستيكية	٤٧٤٩	١٣٩٧/١١/١٢ (الموافق) ١٩٧٧/١٠/٢٥ (م)	١٤٤٧/٠١/٠١ (الموافق) ٢٠٢٥/٠٦/٢٦ (م)	الغرفة التجارية الصناعية بمدينة جدة
شهادة الزكاة والدخل	للإفادة بأن الشركة قدمت إقرارها السنوي والتزمت بسداد الزكاة	شركة الشرق للصناعات البلاستيكية	١٠٢٠٢٤٢٥٢٠	١٤٤٤/١١/١٧ (الموافق) ٢٠٢٣/٠٦/٠٦ (م)	١٤٤٥/١٠/٢١ (الموافق) ٢٠٢٤/٠٤/٣٠ (م)	هيئة الزكاة والضريبة والجمارك
شهادة اشتراك في التأمينات الاجتماعية	التزاماً بنظام التأمينات الاجتماعية	شركة الشرق للصناعات البلاستيكية رقم الاشتراك (١٠٠٥٤٤٠٠)	٥٨٣٤٨٩٤٥	١٤٤٥/٠٤/٠٤ (الموافق) ٢٠٢٣/١٠/١٩ (م)	١٤٤٥/٠٥/٠٣ (الموافق) ٢٠٢٣/١١/١٧ (م)	المؤسسة العامة للتأمينات الاجتماعية
شهادة التزام بنظام حماية الأجور	التزاماً بنظام حماية الأجور	شركة الشرق للصناعات البلاستيكية	٢٠٠١٢٣٠٩٠٢١٨٠٤	١٤٤٥/٠٣/٠٢ (الموافق) ٢٠٢٣/٠٩/١٧ (م)	١٤٤٥/٠٥/٠٣ (الموافق) ٢٠٢٣/١١/١٧ (م)	نظام حماية الأجور - وزارة الموارد البشرية والتنمية الاجتماعية
شهادة السعودية	للإفادة بأن الشركة التابعة ملتزمة بنسبة التوظيف المطلوبة منها وفق برنامج نطاقات	شركة الشرق للصناعات البلاستيكية	٨١٠٤٦٦٤٣-٩١٧٣٢٢	١٤٤٥/٠٣/٠٢ (الموافق) ٢٠٢٣/٠٩/١٧ (م)	١٤٤٥/٠٦/٠٣ (الموافق) ٢٠٢٣/١٢/١٦ (م)	وزارة الموارد البشرية والتنمية الاجتماعية
شهادة تقييم كيان الشركة - (نطاقات)	تقييم كيان الشركة التابعة وفقاً لبرنامج نطاقات حيث تشير إلى أن الشركة التابعة في النطاق (أخضر مرتفع)	شركة الشرق للصناعات البلاستيكية	١-٤١٧٧٦	-	أكتوبر ٢٠٢٣	وزارة الموارد البشرية والتنمية الاجتماعية (مكتب العمل - الخدمات الإلكترونية)
ترخيص منشأة صناعية	التزاماً بنظام وزارة الطاقة والصناعة والثروة المعدنية والترخيص للشركة بممارسة النشاط (صنع منتجات اللدائن)	شركة الشرق للصناعات البلاستيكية	٤٤١١١٠١٢٧٤٨١	١٤٤٤/١١/٢٤ (الموافق) ٢٠٢٣/٠٦/١٣ (م)	١٤٤٧/١٢/٢٧ (الموافق) ٢٠٢٦/٠٦/١٣ (م)	وزارة الصناعة والثروة المعدنية
رخصة تشغيل رقم العقد (٨٠٩١٨٤)	التزاماً بالشروط واللوائح الصادرة من «مدن»	شركة الشرق للصناعات البلاستيكية	٦-٢٣-٠٦-١١٠١٩٥٣	١٤٤٤/١١/٢٢ (الموافق) ٢٠٢٣/٠٦/١١ (م)	١٤٤٥/١٢/٠٥ (الموافق) ٢٠٢٤/٠٦/١١ (م)	الهيئة السعودية للمدن الصناعية ومناطق التقنية
رخصة تشغيل رقم العقد (٨٠٨٩٢١)	التزاماً بالشروط واللوائح الصادرة من «مدن»	شركة الشرق للصناعات البلاستيكية	٦-٢٣-٠٦-١٤٠٠٢٠٦٧	١٤٤٤/١١/٢٥ (الموافق) ٢٠٢٣/٠٦/١٤ (م)	١٤٤٥/١٢/٠٨ (الموافق) ٢٠٢٤/٠٦/١٤ (م)	الهيئة السعودية للمدن الصناعية ومناطق التقنية
رخصة تشغيل رقم العقد (٨٠٨٩٢٢)	التزاماً بالشروط واللوائح الصادرة من «مدن»	شركة الشرق للصناعات البلاستيكية	٦-٢٣-٠٦-٢٢٠٠٢٢٣٠	١٤٤٤/١٢/٠٤ (الموافق) ٢٠٢٣/٠٦/٢٢ (م)	١٤٤٥/٠٦/٠٩ (الموافق) ٢٠٢٣/١٢/٢٢ (م)	الهيئة السعودية للمدن الصناعية ومناطق التقنية

نوع الترخيص	الغرض	صاحب الترخيص	رقم الترخيص	تاريخ الإصدار/ التجديد	تاريخ الانتهاء	الجهة المصدرة
رخصة تشغيل رقم العقد (٨٠١٥١٥)	التزاماً بالشروط واللوائح الصادرة من «مدن»	شركة الشرق للصناعات البلاستيكية	OLC-٢٣-٠٦- ٢٢٠٠٢٢٢١	١٤٤٤/١٢/٠٤ (الموافق) ٢٠٢٢/٠٦/٢٢ (م)	١٤٤٥/٠٦/٠٩ (الموافق) ٢٠٢٣/١٢/٢٢ (م)	الهيئة السعودية للمدن الصناعية ومناطق التقنية
تصريح بيئي للتشغيل	التزاماً بنظام المركز الوطني للرقابة على الالتزام البيئي	شركة الشرق للصناعات البلاستيكية	٨١٦٩	١٤٤٣/٠٢/٢٩ (الموافق) ٢٠٢١/١١/٠٤ (م)	١٤٤٦/٠٢/٢٧ (الموافق) ٢٠٢٤/٠٨/٣١ (م)	المركز الوطني للمراقبة على الالتزام البيئي

المصدر: الشركة

- * شهادة التزام تكون صلاحيتها لمدة شهر بعد أقصى وهي قابلة للتجديد إلكترونياً عند الطلب.
- ** شهادة التزام تكون صلاحيتها لمدة ٦٠ يوماً بعد أقصى وهي قابلة للتجديد إلكترونياً عند الطلب.
- *** شهادة التزام تكون صلاحيتها لمدة ثلاثة أشهر بعد أقصى وهي قابلة للتجديد إلكترونياً عند الطلب.

٧-٣-٤-٩ شركة صناعة العبوات الفائقة المحدودة (الترا باك)

- حصلت الشركة التابعة لشركة صناعة العبوات الفائقة المحدودة (الترا باك) على عدة تراخيص وشهادات نظامية وتشغيلية من الجهات المختصة اللازمة لمزاولة نشاطها وفقاً للأنظمة المعمول بها في المملكة العربية السعودية، ويتم تجديد تلك التراخيص بصفة دورية.
- يوضح الجدول التالي التراخيص والموافقات الحالية التي حصلت عليها الشركة التابعة:

الجدول رقم (٧٤): تراخيص وشهادات و موافقات الشركة التابعة لشركة صناعة العبوات الفائقة المحدودة (الترا باك)

نوع الترخيص	الغرض	صاحب الترخيص	رقم الترخيص	تاريخ الإصدار/ التجديد	تاريخ الانتهاء	الجهة المصدرة
السجل التجاري	قيد الشركة التابعة في سجل الشركات التجارية	شركة صناعة العبوات الفائقة المحدودة	٤٠٣٠١٢٦٢٥١	١٤١٩/١٠/١٦ (الموافق) ١٩٩٩/٠٢/٠٢ (م)	١٤٤٥/١٠/١٥ (الموافق) ٢٠٢٤/٠٤/٢٤ (م)	وزارة التجارة مكتب السجل التجاري بمدينة جدة
شهادة عضوية الغرفة التجارية الصناعية	التزاماً بأحكام نظام السجل بحيث تدرج الشركة التابعة في الدرجة (الثانية)	شركة صناعة العبوات الفائقة المحدودة	٧١٠٠٩	١٤١٩/١٠/١٦ (الموافق) ١٩٩٩/٠٢/٠٢ (م)	١٤٤٥/١٠/١٥ (الموافق) ٢٠٢٤/٠٤/٢٤ (م)	الغرفة التجارية الصناعية بمدينة جدة
شهادة الزكاة والدخل	للإفادة بأن الشركة قدمت إقرارها السنوي والتزمت بسداد الزكاة	شركة صناعة العبوات الفائقة المحدودة	١٠٣٠١٩٧٩٥١	١٤٤٤/٠٩/٢٩ (الموافق) ٢٠٢٣/٠٤/٢٠ (م)	١٤٤٥/١٠/٢١ (الموافق) ٢٠٢٤/٠٤/٣٠ (م)	هيئة الزكاة والضريبة والجمارك

المصدر: الشركة

- لا تمتلك الشركة أي عمالة ولا تمارس أي نشاط.

0-9 الالتزامات المستمرة التي تفرضها الجهات الحكومية على الشركة بصفتها «صاحب الترخيص»

تُلزم الجهات الرقابية أدناه صاحب الترخيص بالالتزام ببعض المتطلبات الجوهرية على النحو التالي:

1-0-9 الالتزامات المستمرة حسب متطلبات وزارة التجارة

الشركة الأم

- الشركة ملتزمة بنظام السجل التجاري لناحية التسجيل لدى إدارة السجل التجاري في مدينة الخبر حيث المقر الرئيسي بموجب شهادة رقم (٢٥١٠٤٤٣٨١) وتاريخ ١٤٣٢/٠١/٠٩ هـ (الموافق ٢٠١٠/١٢/١٥ م) والتي تنتهي صلاحيتها في تاريخ ١٤٤٧/٠١/٠٨ هـ (الموافق ٢٠٢٥/٠٧/٠٣ م) كما أنها ملتزمة بنظام السجل التجاري لناحية استخراج شهادة عضوية في الغرفة التجارية الصناعية بموجب الشهادة رقم (١١٧١١٧) ١٤٣٢/٠١/٠٩ هـ (الموافق ٢٠١٠/١٢/١٥ م) وتنتهي صلاحيتها في تاريخ ١٤٤٧/٠١/٠٨ هـ (الموافق ٢٠٢٥/٠٧/٠٣ م).
- قامت الشركة بتعديل نظامها الأساسي تماشياً مع التعديلات الجديدة والأخيرة التي طرأت بناءً على نظام الشركات الصادر بالمرسوم الملكي رقم (م/١٣٢) وتاريخ ١٤٤٣/١٢/٠١ هـ الموافق ٢٠٢٢/٠٦/٣٠ م) بتاريخ ١٤٤٥/٠١/٠٨ هـ (الموافق ٢٠٢٣/٠٧/٢٦ م) وافقت الجمعية العامة (غير العادية) على تعديل النظام الأساسي للشركة ليتوافق مع نظام الشركات الحالي.
- قد تم اعتماد النسخة الحالية من النظام الأساسي من قبل الجمعية العامة للمساهمين (غير العادية) بتاريخ ١٤٤٥/٠١/٠٨ هـ (الموافق ٢٠٢٣/٠٧/٢٦ م) وهي معتمدة من قبل وزارة التجارة (إدارة العمليات) بتاريخ ١٤٤٥/٠١/٣٢ هـ (الموافق ٢٠٢٣/٠٨/١٠ م). كذلك، التزمت الشركة بمتطلبات هيئة السوق المالية وشركة تداول السعودية (تداول السعودية) من ناحية تحميل نسخة من النظام الأساسي على موقع تداول في الصفحة الخاصة بالشركة.
- كما بتاريخ نشر هذه النشرة، لدى الشركة أربعة (٤) علامات تجارية تم تسجيلها لدى الهيئة السعودية للملكية الفكرية بتاريخ ١٤٣٢/٠٧/٠٤ هـ (الموافق ٢٠١١/٠٦/٠٦ م) و١٦/٠٨/١٤٣٦ هـ (الموافق ٢٠١٥/٠٦/٠٣ م) (تكوين - Takween) و(بلاستيكو-Plastico) تستخدمهما في تعاملاتها وقد تم تسجيلهما كعلامة تجارية لدى (وزارة التجارة والاستثمار) وانتقلت لاحقاً صلاحية تسجيل العلامات التجارية إلى الهيئة السعودية للملكية الفكرية تحت الفئة (١٦) وهي إحدى فئات العلامات التجارية التي تختص في (الورق والورق المقوى والمنتجات المصنوعة من هذه المواد وغير واردة في فئات أخرى، المطبوعات، مواد تجليد الكتب، الصور الفوتوغرافية، القرطاسية، مواد اللصق المستعملة في القرطاسية أو لغاية منزلية، ومواد الفنانين، فراشي الدهان أو التلوين، الآلات الكاتبة واللوازم المكتبية (عدا الأثاث)، مواد التوجيه والتدريس (عدا الأجهزة)، مواد التغليف البلاستيكية (غير الواردة في فئات أخرى)، حروف الطباعة، ورق اللعب، حفاظات الأطفال المصنوعة من الورق والسليوز، أكياس المهملات. وتحت الفئة (١٧) وهي إحدى فئات العلامات التجارية التي تختص في (المطاط والغايتابرشا والصمغ والأسبستوس والميكا والمنتجات المصنوعة من هذه المواد وغير واردة في فئات أخرى، مواد بلاستيكية متشكلة بالبثق للاستعمال في التصنيع، مواد تغليف وحشو وعزل، أنابيب ومواسير مرنة غير معدنية.
- وسيمكن الشركة من وضع اسمها وشعارها على منتجاتها وعلى الواجهة الخارجية للمبنى أو المكاتب التي تشغلها الشركة كونها قامت بتسجيل العلامة التجارية ومنحها الحماية القانونية اللازمة وفقاً لنظام العلامات التجارية، (لمزيد من المعلومات حول العلامات التجارية، فضلاً مراجعة القسم (٩-٨-٣)).
- الشركة ملتزمة بنص المادة (٨٨) من نظام الشركات، والتي تلزم الجمعية العامة للمساهمين أن تتعقد مرة واحدة على الأقل خلال الأشهر الستة التالية لانتهاؤ السنة المالية للشركة حيث عقدت الشركة جمعيتين خلال المهلة النظامية بتاريخ ١٤٤٤/٠٦/٠٦ هـ (الموافق ٢٠٢٣/٠١/٠٤ م) و١٤٤٤/٠٩/٢٠ هـ (الموافق ٢٠٢٣/٠٤/١١ م).

الشركات التابعة

- الشركة التابعة «شركة بلاستيك السعودية لأنظمة التغليف» ملتزمة بنظام السجل التجاري لناحية التسجيل لدى إدارة السجل التجاري في مدينة قري الإحساء حيث المقر الرئيسي بموجب شهادة رقم (٢٥٠٠٦٣٦٦٨) وتاريخ ١٤٠٥/٠٤/٠٩ هـ (الموافق ١٩٨٥/٠١/٠١ م) والتي تنتهي صلاحيتها في تاريخ ١٤٤٩/٠٥/٣٠ هـ (الموافق ٢٠٢٧/١٠/٢٠ م). كما أنها ملتزمة بنظام السجل التجاري لناحية استخراج شهادة عضوية في الغرفة التجارية الصناعية بموجب الشهادة رقم (٣٠٢٠٠١١٤٧٨٤٤) وتاريخ ١٤٤٥/٠١/١٥ هـ (الموافق ٢٠٢٣/٠٨/٠٢ م) وتنتهي صلاحيتها في تاريخ ١٤٤٩/٠٥/٣٠ هـ (الموافق ٢٠٢٧/١٠/٣٠ م).

- الشركة التابعة «شركة الشرق للصناعات البلاستيكية» ملتزمة بنظام السجل التجاري للاحية التسجيل لدى إدارة السجل التجاري في مدينة الرياض حيث المقر الرئيسي بموجب شهادة رقم (١٠١٠٠٠٨٥٤٠) وتاريخ ١٤/٠٨/١٣٩٥هـ (الموافق ٢٢/٠٨/١٩٧٥م) والتي تنتهي صلاحيتها في تاريخ ٠١/٠١/١٤٤٧هـ (الموافق ٢٦/٠٦/٢٠٢٥م) كما أنها ملتزمة بنظام السجل التجاري للاحية استخراج شهادة عضوية في الغرفة التجارية الصناعية بموجب الشهادة رقم (٤٧٤٩) وتاريخ ١٢/١١/١٣٩٧هـ (الموافق ٢٥/١٠/١٩٧٧م) وتنتهي صلاحيتها في تاريخ ٠١/٠١/١٤٤٧هـ (الموافق ٢٦/٠٦/٢٠٢٥م).
- الشركة التابعة «شركة صناعات العبوات الفائقة المحدودة» (التراباك) ملتزمة بنظام السجل التجاري للاحية التسجيل لدى إدارة السجل التجاري في مدينة جدة حيث المقر الرئيسي بموجب شهادة رقم (٤٠٣٠١٢٦٢٥١) وتاريخ ١٦/١٠/١٤١٩هـ (الموافق ٠٣/٠٢/١٩٩٩م) والتي تنتهي صلاحيتها في تاريخ ١٥/١٠/١٤٤٥هـ (الموافق ٢٤/٠٤/٢٠٢٤م) كما أنها ملتزمة بنظام السجل التجاري للاحية استخراج شهادة عضوية في الغرفة التجارية الصناعية بموجب الشهادة رقم (٧١٠٠٩) وتاريخ ١٦/١٠/١٤١٩هـ (الموافق ٠٢/٠٢/١٩٩٩م) وتنتهي صلاحيتها في تاريخ ١٥/١٠/١٤٤٥هـ (الموافق ٢٤/٠٤/٢٠٢٤م).

٢-0-٩ الالتزامات المستمرة حسب متطلبات هيئة الزكاة والضريبة والجمارك

الشركة الأم:

- الشركة كغيرها من المنشآت والشركات المسجلة والتي تعمل في المملكة ملزمة بتقديم إقراراتها الزكوية والضريبية خلال (١٢٠) يوم من انتهاء السنة المالية وذلك لغرض تجديد الشهادة التي تصدر عن هيئة الزكاة والضريبة والجمارك. تم تسجيل الشركة بصفتها مكلف بموجب الرقم الضريبي المميز (٣٠٠٤٢٩١٦٥٩) وقد قدمت الشركة إقرارها الزكوي عن العام المالي المنتهي في ٣١ ديسمبر ٢٠٢٢م، وحصلت على شهادة زكاة من هيئة الزكاة والضريبة والجمارك بالرقم (١١١٠٢٣٤٢١١) وتاريخ ١٣/١٠/١٤٤٤هـ (الموافق ٠٥/٠٥/٢٠٢٣م) وتنتهي صلاحيتها بتاريخ ٢١/١٠/١٤٤٥هـ (الموافق ٣٠/٠٤/٢٠٢٤م) وتمكن هذه الشهادة الشركة من إنهاء جميع معاملاتها بما في ذلك صرف مستحقاتها النهائية عن العقود.
- تجدر الإشارة إلى أن الزكاة المستحقة والمدفوعة لهيئة الزكاة والضريبة والجمارك عن السنة المالية المنتهية في ٣١ ديسمبر ٢٠٢١م قد بلغت (١,٦٠٠,٠٠٠) ريال سعودي، وقد بلغت قيمة الزكاة المدفوعة عن العام ٢٠٢٢م مبلغ (١,٧٣٧,٠٠٠) ريال سعودي.
- تجدر الإشارة أن الشركة تقدم إقراراتها الزكوية وشركاتها التابعة بشكل موحد.
- وفقا للقوائم المالية لعام ٢٠٢٢م تدفع شركة نيو مارينا والمسجلة بجمهورية مصر العربية ضريبة الدخل وفقا للقوانين والأنظمة المحلية.
- خلال عام ٢٠٢١م أصدرت هيئة الزكاة والضريبة والجمارك ربوط زكوية نهائية عن العام ٢٠١٨م نتج عنها فروقات زكوية بمبلغ قدرة ٠,٥٥ مليون ريال سعودي وقد تم التسوية والسداد بالكامل خلال عام ٢٠٢١م وأنهت الشركة موقفها الزكوي عن السنة المشار إليها وتم الحصول على التقييمات والموافقات النهائية من هيئة الزكاة والضريبة والجمارك حتى عام ٢٠١٨م ولا تستطيع الشركة التنبؤ ما إذا كانت هيئة الزكاة والضريبة والجمارك ستقبل إقراراتها الزكوية المقدمة عن الأعوام ٢٠١٩م و٢٠٢٠م و٢٠٢١م و٢٠٢٢م. كما انه لا يوجد أي منازعات أو مطالبات متعلقة بفروقات زكوية قائمة حتى تاريخ نشر هذه النشرة.
- الشركة ملتزمة بنظام ضريبة القيمة المضافة ولائحته التنفيذية وهي مسجلة لدى هيئة الزكاة والضريبة والجمارك تحت الرقم الضريبي (٣٠٠٤٢٩١٦٥٩٠٠٠٣) بموجب شهادة صدرت بتاريخ ٢١/٠٤/١٤٤٤هـ (الموافق ١٦/١١/٢٠٢٢م) علماً أن الشركة مسجلة منذ تاريخ ١٣/٠٤/١٤٣٩هـ (الموافق ٠١/٠١/٢٠١٨م).
- تجدر الإشارة أن لدى الشركة وشركاتها التابعة شهادة مجموعة ضريبية في ضريبة القيمة المضافة بالرقم الضريبي (٣٠٠٤٢٩١٦٥٩٠٠٠٣).

الشركات التابعة:

شركة بلاستيك السعودية لأنظمة التغليف

- الشركة التابعة ملتزمة بنظام ضريبة القيمة المضافة ولائحته التنفيذية، وهي مسجلة لدى هيئة الزكاة والضريبة والجمارك تحت الرقم الضريبي (٣٠٠٤٢٩١٦٥٩٠٠٠٣) بموجب شهادة صدرت بتاريخ ٢١/٠٤/١٤٤٤هـ (الموافق ١٦/١١/٢٠٢٢م) علماً أن الشركة مسجلة منذ تاريخ ١٣/٠٤/١٤٣٩هـ (الموافق ٠١/٠١/٢٠١٨م).
- قدمت الشركة إقرارها الزكوي للعام المالي المنتهي في ٣١ ديسمبر ٢٠٢٢م وحصلت على شهادة زكاة من هيئة الزكاة والضريبة والجمارك بالرقم (١٠٢٠١٩٦٩٣٩) وتاريخ ٢٩/٠٩/١٤٤٤هـ (الموافق ٢٠/٠٤/٢٠٢٣م) وتنتهي صلاحيتها بتاريخ

٢١/١٠/١٤٤٥هـ (الموافق ٢٠٢٤/٠٤/٣٠م) وتمكن هذه الشهادة الشركة من إنهاء جميع معاملاتها بما في ذلك صرف مستحقاتها النهائية عن العقود.

شركة الشرق للصناعات البلاستيكية المحدودة

- الشركة التابعة ملتزمة بنظام ضريبة القيمة المضافة ولأئحته التنفيذية، وهي مسجلة لدى هيئة الزكاة والضريبة والجمارك تحت الرقم الضريبي (٣٠٠٤٢٩١٦٥٩٠٠٠٠٣) بموجب شهادة صدرت بتاريخ ٢١/٠٤/١٤٤٤هـ (الموافق ٢٠٢٢/١١/١٦م) علماً أن الشركة مسجلة منذ تاريخ ١٣/٠٤/١٤٣٩هـ (الموافق ٢٠١٨/٠١/٠١م).
- قدمت الشركة إقرارها الزكوي للعام المالي المنتهي في ٣١ ديسمبر ٢٠٢٢م وحصلت على شهادة زكاة من هيئة الزكاة والضريبة والجمارك بالرقم (١٠٢٠٢٤٢٥٢٠) وتاريخ ١٧/١١/١٤٤٤هـ (الموافق ٢٠٢٣/٠٦/٠٦م) وتنتهي صلاحيتها بتاريخ ٢١/١٠/١٤٤٥هـ (الموافق ٢٠٢٤/٠٤/٣٠م) وتمكن هذه الشهادة الشركة من إنهاء جميع معاملاتها بما في ذلك صرف مستحقاتها النهائية عن العقود.

شركة صناعات العبوات الفائقة المحدودة

- الشركة التابعة ملتزمة بنظام ضريبة القيمة المضافة ولأئحته التنفيذية، وهي مسجلة لدى هيئة الزكاة والضريبة والجمارك تحت الرقم الضريبي (٣٠٠٤٢٩١٦٥٩٠٠٠٠٣) بموجب شهادة صدرت بتاريخ ٢١/٠٤/١٤٤٤هـ (الموافق ٢٠٢٢/١١/١٦م) علماً أن الشركة مسجلة منذ تاريخ ١٣/٠٤/١٤٣٩هـ (الموافق ٢٠١٨/٠١/٠١م).
- قدمت الشركة إقرارها الزكوي للعام المالي المنتهي في ٣١ ديسمبر ٢٠٢٢م وحصلت على شهادة زكاة من هيئة الزكاة والضريبة والجمارك بالرقم (١٠٣٠١٩٧٩٥١) وتاريخ ٢٩/٠٩/١٤٤٤هـ (الموافق ٢٠٢٣/٠٤/٢٠م) وتنتهي صلاحيتها بتاريخ ٢١/١٠/١٤٤٥هـ (الموافق ٢٠٢٤/٠٤/٣٠م) وتمكن هذه الشهادة الشركة من إنهاء جميع معاملاتها بما في ذلك صرف مستحقاتها النهائية عن العقود.

باستثناء ما تم ذكره أعلاه وفي الفقرة الفرعية (٢-١-٢) «المخاطر المتعلقة باستحقاقات الزكاة الشرعية المحتملة والمطالبات الإضافية» من القسم (٢) «عوامل المخاطرة» من هذه النشرة، فإن الشركة وشركتها التابعة ملتزمة بأنظمة ولوائح هيئة الزكاة والضريبة والجمارك.

٣-٥-٩ الالتزامات المستمرة حسب متطلبات وزارة الموارد البشرية والتنمية الاجتماعية

مكتب العمل

الشركة الأم:

- تم فتح ملف للشركة لدى وزارة الموارد البشرية والتنمية الاجتماعية (مكتب العمل) بالرقم الموحد (١٥-١٣١٠٢٢١) وفقاً لشهادة السعودية. وكما بتاريخ نشر هذه النشرة، تستفيد الشركة من الخدمات الإلكترونية لوزارة الموارد البشرية والتنمية الاجتماعية، وتم استخراج شهادة السعودية للإفادة بأن الشركة ملتزمة بنسبة التوظيف المطلوبة منها وفق برنامج نطاقات والبالغة (٤٢,٨٦٪) وهي تقع في النطاق الأخضر المنخفض - منشأة صغيرة (فئة ب).
 - لدى شركة تكوين المتطورة للصناعات مساهمة عامة لائحة تنظيم عمل داخلية معتمدة من قبل وزارة الموارد البشرية والتنمية الاجتماعية) تحمل الرقم (٦٨١٧٦١) وتاريخ الاعتماد ١٨/١١/١٤٤٢هـ (الموافق ٢٠٢١/٠٦/٢٨م).
 - لدى الشركة التابعة شركة بلاستيك السعودية لأنظمة التغليف لائحة تنظيم عمل داخلية معتمدة من قبل وزارة الموارد البشرية والتنمية الاجتماعية) تحمل الرقم (٨١٥٦٨٢) وتاريخ الاعتماد ٢٦/٠٥/١٤٤٤هـ (الموافق ٢٠٢٢/١٢/٢٠م).
 - لدى الشركة التابعة شركة الشرق للصناعات البلاستيكية لائحة تنظيم عمل داخلية معتمدة من قبل وزارة الموارد البشرية والتنمية الاجتماعية) بالرقم (٥٥٥٨١٩) وتاريخ ١١/٠٣/١٤٤٥هـ (الموافق ٢٠٢٣/٠٩/٢٦م).
- الشركة وشركتها التابعة شركة بلاستيك السعودية لأنظمة التغليف وشركة الشرق للصناعات البلاستيكية ملتزمة بنص المادة (١٣) من نظام العمل والتي تلزم صاحب العمل بإعداد لائحة لتنظيم العمل في منشأته وفق النموذج المعد من الوزارة وأن يُعلن عنها وعن أي تعديل يطرأ عليها في مكان ظاهر في المنشأة.

الشركات التابعة:

- بالنسبة للشركة التابعة شركة بلاستيك السعودية لأنظمة التغليف:
- لا يوجد لدى المركز الرئيسي للشركة التابعة أي عمالة وجميعهم مسجلين لدى فروع الشركة وتم فتح ملف لفروع الشركة وفق التالي:
- بالنسبة لفرع الشركة «مصنع العبوات البلاستيكية فرع شركة بلاستيك السعودية لأنظمة التغليف»، تم فتح الملف بالرقم (٣٥٩٨٧-١) ووفقاً لشهادة نطاقات فإن الفرع ملتزم بنسبة التوظيف المطلوبة منه وفقاً لبرنامج نطاقات ويقع في النطاق الأخضر المنخفض- منشأة كبيرة. علماً أن مكتب العمل صنف الفرع تحت نشاط الصناعات.
- بالنسبة لفرع الشركة «مصنع العبوات البلاستيكية فرع شركة بلاستيك السعودية لأنظمة التغليف» تم فتح الملف بالرقم (٧٤١٩-٩) ووفقاً لشهادة نطاقات فإن الفرع ملتزم بنسبة التوظيف المطلوبة منه وفقاً لبرنامج نطاقات ويقع في النطاق الأخضر المنخفض- منشأة كبيرة. علماً أن مكتب العمل صنف الفرع تحت نشاط كبيرة.
- بالنسبة لفرع الشركة «شركة بلاستيك السعودية لأنظمة التغليف» تم فتح الملف بالرقم (١٦٠٦٧٣٥-٨) ووفقاً لشهادة نطاقات فإن الفرع ملتزم بنسبة التوظيف المطلوبة منه وفقاً لبرنامج نطاقات ويقع في النطاق الأخضر المنخفض - منشأة كبيرة علماً أن مكتب العمل صنف الفرع تحت نشاط الصناعات.
- بالنسبة لفرع الشركة «فرع شركة بلاستيك السعودية لأنظمة التغليف» تم فتح الملف بالرقم (١٦٠٥٨٤٥-٨) ووفقاً لشهادة نطاقات فإن الفرع ملتزم بنسبة التوظيف المطلوبة منه وفقاً لبرنامج نطاقات ويقع في النطاق الأخضر المنخفض- منشأة كبيرة علماً أن مكتب العمل صنف الفرع تحت نشاط الصناعات
- بالنسبة للشركة التابعة شركة الشرق للصناعات البلاستيكية:
- تم فتح ملف لدى وزارة الموارد البشرية والتنمية الاجتماعية (مكتب العمل) في مدينة الرياض بالرقم الموحد (٤١٧٧٦-١). وكما بتاريخ هذه النشرة تستفيد الشركة من الخدمات الإلكترونية لوزارة الموارد البشرية والتنمية الاجتماعية، وتم استخراج شهادة العودة للإفادة بأن الشركة ملتزمة بنسبة التوظيف المطلوبة منها وفق برنامج نطاقات والبالغة (٢٠٪) كما في أكتوبر ٢٠٢٣ وتقع في النطاق الأخضر المتوسط (منشأة متوسطة فئة (ج)). علماً أن مكتب العمل صنف الشركة ضمن نشاط الصناعات.

السعودة ونظام حماية الأجور

الشركة الأم:

- الشركة ملتزمة بنسبة التوظيف المطلوبة منها وفق برنامج نطاقات وقد استحصلت من وزارة العمل والتنمية الاجتماعية على شهادة سعودة بالرقم (٢١٣٦٢٥٢٩-١٦٠٢٢١) وتاريخ ١٤٤٥/٠٤/٠٤هـ (الموافق ٢٠٢٣/١٠/١٩م) وتنتهي صلاحيتها بتاريخ ١٤٤٥/٠٧/٠٥هـ (الموافق ٢٠٢٤/٠١/١٧م).
- الشركة ملتزمة بنظام حماية الأجور والرفع المنتظم لأجور العاملين لديها وذلك بموجب شهادة التزام رقم (١٩٠٢٠٠١-٦٤٠٤٥٦) وتاريخ ١٤٤٥/٠٤/٠٩هـ (الموافق ٢٠٢٣/١٠/٢٤م) وتسري صلاحية هذه الشهادة لمدة (٦٠) يوم من تاريخ صدورها أي حتى ١٤٤٥/٠٥/١٠هـ (الموافق ٢٠٢٣/١١/٢٤م) وقد بلغت نسبة الالتزام بنظام حماية الأجور كما في أكتوبر ٢٠٢٣ نسبة (١٠٠٪).
- كما أن الشركة ملتزمة بتوثيق عقود عمل العاملين لديها إلكترونياً وقد بلغت نسبة الالتزام (٨٤٪) كما في أكتوبر ٢٠٢٣ وفقاً لتقرير صادر عن منصة (مُدد).

الشركات التابعة:

- بالنسبة للشركة التابعة شركة بلاستيك السعودية لأنظمة التغليف:
- لا يوجد لدى المركز الرئيسي أي عمالة وقد التزمت فروع الشركة التابعة بنسبة التوظيف المطلوبة منها وفق برنامج نطاقات وقد استحصلت من وزارة العمل والتنمية الاجتماعية على شهادة سعودة وشهادة التزام بنظام حماية الأجور وفقاً للتالي:
- بالنسبة لفرع الشركة «مصنع العبوات البلاستيكية فرع شركة بلاستيك السعودية لأنظمة التغليف»، تم فتح الملف بالرقم (٣٥٩٨٧-١) وحصل الفرع على شهادة سعودة بالرقم (١١١٩٦٩-٨١٧٥٧٠٢٢) وتاريخ

٠٤/٠٤/٤٤٥هـ (الموافق ٢٠٢٣/١٠/١٩م) وشهادة التزام بنظام حماية الأجور رقم (٢٠٠١٢٣٠٩٠٢١٥٧٦) وتاريخ ٢٩/٠٢/٤٤٥هـ (الموافق ٢٠٢٣/٠٩/١٤م).

• بالنسبة لفرع الشركة «مصنع العبوات البلاستيكية فرع شركة بلاستيك السعودية لأنظمة التغليف» تم فتح الملف بالرقم (٩-٧٤١٩) وحصل الفرع على شهادة سعودة بالرقم (٥٠٢٨٦٢٣٣-١٢٠٩٩١) وتاريخ ٠٤/٠٤/٤٤٥هـ (الموافق ٢٠٢٣/١٠/١٩م) وشهادة التزام بنظام حماية الأجور رقم (٢٠٠٩٢٣٠٩٠٠٥٨٣٣) وتاريخ ٢٩/٠٢/٤٤٥هـ (الموافق ٢٠٢٣/٠٩/١٤م).

• بالنسبة لفرع الشركة «شركة بلاستيك السعودية لأنظمة التغليف» تم فتح الملف بالرقم (٨-١٦٠٦٧٣٥) وحصل الفرع على شهادة سعودة بالرقم (٦٥٦٣٤٢-٢٧٢٤١٣١٥) وتاريخ ٠٤/٠٤/٤٤٥هـ (الموافق ٢٠٢٣/١٠/١٩م) وشهادة التزام بنظام حماية الأجور رقم (٢٠٠٨٢٣٠٩٠٠٠٧٤٤) وتاريخ ٢٩/٠٢/٤٤٥هـ (الموافق ٢٠٢٣/٠٩/١٤م).

• بالنسبة لفرع الشركة «فرع شركة بلاستيك السعودية لأنظمة التغليف» تم فتح الملف بالرقم (٨-١٦٠٥٨٤٥) وحصل الفرع على شهادة سعودة بالرقم (٢٠٣٤١٣-٣٧٨٥٩٦٨١) وتاريخ ٠٤/٠٤/٤٤٥هـ (الموافق ٢٠٢٣/١٠/١٩م) وشهادة التزام بنظام حماية الأجور رقم (٢٠٠٨٢٣٠٩٠٠٠٧٥١) وتاريخ ٠٣/٠٢/٤٤٥هـ (الموافق ٢٠٢٣/٠٩/١٨م).

- بالنسبة للشركة التابعة شركة الشرق للصناعات البلاستيكية:

• الشركة التابعة ملتزمة بنسبة التوظيف المطلوبة منها وفق برنامج نطاقات وقد استحصلت من وزارة العمل والتنمية الاجتماعية على شهادة سعودة بالرقم (٨١٠٤٦٦٤٣-٩١٧٢٢٢) وتاريخ ٠٢/٠٢/٤٤٥هـ (الموافق ٢٠٢٣/٠٩/١٧م) وتنتهي صلاحيتها بتاريخ ٠٢/٠٦/٤٤٥هـ (الموافق ٢٠٢٣/١٢/١٦م).

• كما أنها ملتزمة بنظام حماية الأجور والرفع المنتظم لأجور العاملين لديها وذلك بموجب شهادة التزام رقم (٢٠٠١٢٣٠٩٢١٨٠٤) وتاريخ ٠٢/٠٢/٤٤٥هـ (الموافق ٢٠٢٣/٠٩/١٧م) وتسري صلاحية هذه الشهادة لمدة (٦٠) يوم من تاريخ صدورها أي حتى تاريخ ٠٣/٠٥/٤٤٥هـ (الموافق ٢٠٢٣/١١/١٧م) وقد بلغت نسبة الالتزام بنظام حماية كما في أكتوبر ٢٠٢٣م نسبة (١٠٠٪).

• كما أن الشركة التابعة ملتزمة بتوثيق عقود عمل العاملين لديها إلكترونياً وقد بلغت نسبة الالتزام (٥٤٪) كما في أكتوبر ٢٠٢٣م وذلك وفقاً لتقرير صادر عن منصة (مُدد).

- العاملون بحسب بيانات مختلف الجهات الحكومية

تتوزع أعداد العاملين لدى الشركة وشركاتها التابعة بحسب بيانات مختلف الجهات الحكومية وفق التالي:

الشركة الأم:

توزع أعداد العاملين لدى الشركة شركة تكوين المتطورة للصناعات الرقم الموحد (٧٠٠١١٤٤١٠٨٣) وفقاً لبيانات الجهات الحكومية المختلفة:

الجدول رقم (٧٥): توزيع العاملين لدى الشركة وفقاً لبيانات الجهات الحكومية المختلفة

الجهة	المرجع	إعداد العاملين السعوديين	أعداد العاملين غير السعوديين	المجموع	ملاحظات
التأمينات الاجتماعية	شهادة التأمينات	١٥	٢٠	٣٥	كما في ٠٨/١٠/٢٠٢٣م
مكتب العمل	شهادة نطاقات	١٥	٢٠	٣٥	كما في أكتوبر ٢٠٢٣م
الجوازات - مقيم	مستخرج من مقيم	-	٢٠	٢٠	كما في أكتوبر ٢٠٢٣م
مسير الرواتب	-	-	-	٣٤	كما في سبتمبر ٢٠٢٣م

المصدر: الشركة

فروع الشركة التابعة لشركة بلاستيك السعودية لأنظمة التغليف المحدودة

- يبين الجدول أدناه أعداد العاملين لدى فرع الشركة «مصنع العبوات البلاستيكية فرع شركة بلاستيك السعودية لأنظمة التغليف» رقم السجل (١٠١٢٦٨٤٦) وفقاً لبيانات الجهات الحكومية المختلفة:

الجدول رقم (٧٦): توزيع أعداد العاملين لدى فرع الشركة مصنع عبوات البلاستيكية فرع شركة بلاستيك السعودية لأنظمة التغليف

الجهة	المرجع	إعداد العاملين السعوديين	أعداد العاملين غير السعوديين	المجموع	ملاحظات
التأمينات الاجتماعية	شهادة التأمينات	٤	٧٦	٨٠	كما في ٢٠٢٣/١٠/١٩ م
مكتب العمل	شهادة نطاقات	٤	٧٥	٧٩	كما في أكتوبر ٢٠٢٣ م
الجوازات - مقيم	مستخرج من مقيم	-	٧٥	٧٥	كما في ٢٠٢٣/١٠/١٩ م

المصدر: الشركة

- يبين الجدول أدناه أعداد العاملين لدى فرع الشركة «مصنع العبوات البلاستيكية فرع شركة بلاستيك السعودية لأنظمة التغليف» رقم السجل (٤٠٢٠١٠٤٩٧٥) وفقاً لبيانات الجهات الحكومية المختلفة:

الجدول رقم (٧٧): توزيع أعداد العاملين لدى فرع الشركة مصنع العبوات البلاستيكية فرع شركة بلاستيك السعودية لأنظمة التغليف

الجهة	المرجع	عدد العاملين السعوديين	أعداد العاملين غير السعوديين	المجموع	ملاحظات
التأمينات الاجتماعية	شهادة التأمينات	٣٥	١٣٠	١٦٥	كما في ٢٠٢٣/١٠/١٩ م
مكتب العمل	شهادة نطاقات	٣٥	١٣٠	١٦٥	كما في أكتوبر ٢٠٢٣ م
الجوازات - مقيم	مستخرج من مقيم	-	١٣١	١٣١	كما في ٢٠٢٣/١٠/١٩ م

المصدر: الشركة

- يبين الجدول أدناه أعداد العاملين لدى فرع الشركة «شركة بلاستيك السعودية لأنظمة التغليف» رقم السجل (٢٢٥٠٠٦٧٥١٩) وفقاً لبيانات الجهات الحكومية المختلفة:

الجدول رقم (٧٨): توزيع أعداد العاملين لدى فرع شركة بلاستيك السعودية لأنظمة التغليف

الجهة	المرجع	أعداد العاملين السعوديين	أعداد العاملين غير السعوديين	المجموع	ملاحظات
التأمينات الاجتماعية	شهادة التأمينات	٦٦	١٢٥	١٩١	كما في ٢٠٢٣/١٠/١٩ م
مكتب العمل	شهادة نطاقات	٦٦	١٢٥	١٩١	كما في أكتوبر ٢٠٢٣ م
الجوازات - مقيم	مستخرج من مقيم	-	١٢٥	١٢٥	كما في ٢٠٢٣/١٠/١٩ م

المصدر: الشركة

- يبين الجدول أدناه أعداد العاملين لدى فرع الشركة «فرع شركة بلاستيك السعودية لأنظمة التغليف» رقم السجل (٢٢٥٧٠٦٧٥٢٠) وفقاً لبيانات الجهات الحكومية المختلفة:

الجدول رقم (٧٩): توزيع أعداد العاملين لدى فرع شركة بلاستيك السعودية لأنظمة التغليف

الجهة	المرجع	أعداد العاملين السعوديين	أعداد العاملين غير السعوديين	المجموع	ملاحظات
التأمينات الاجتماعية	شهادة التأمينات	٤٩	١٣٣	١٨٢	كما في ٢٠٢٣/١٠/١٩ م
مكتب العمل	شهادة نطاقات	٤٩	١٣٣	١٨٢	كما في أكتوبر ٢٠٢٣ م
الجوازات - مقيم	مستخرج من مقيم	-	١٣٣	١٣٣	كما في ٢٠٢٣/١٠/١٩ م

المصدر: الشركة

الشركة التابعة لشركة الشرق للصناعات البلاستيكية

- يبين الجدول أدناه أعداد العاملين لدى الشركة التابعة «شركة الشرق للصناعات البلاستيكية» رقم السجل (١٠١٠٠٠٨٥٤٠) وفقاً لبيانات الجهات الحكومية المختلفة:

الجدول رقم (٨٠): توزيع أعداد العاملين لدى الشركة التابعة لشركة الشرق للصناعات البلاستيكية

الجهة	المرجع	أعداد العاملين السعوديين	أعداد العاملين غير السعوديين	المجموع	ملاحظات
التأمينات الاجتماعية	شهادة التأمينات	٦١	١٨٨	٢٤٩	كما في ٢٠٢٣/١٠/١٩ م
مكتب العمل	شهادة نطاقات	٦٠	١٨٣	٢٤٣	كما في أكتوبر ٢٠٢٣ م
الجوازات - مقيم	مستخرج من مقيم	-	٢٢٤	٢٢٤	كما بتاريخ ٢٠٢٣/١٠/١٩ م
مسير الرواتب	بيانات الشركة	-	-	٢٥٣	كما في سبتمبر ٢٠٢٣ م

المصدر: الشركة

٤-٥-٩ الالتزامات المستمرة حسب متطلبات المؤسسة العامة للتأمينات الاجتماعية

الشركة الأم:

- تم فتح ملف للشركة لدى المؤسسة العامة للتأمينات الاجتماعية بموجب رقم الاشتراك (٥٠٩٨٥١٥٧٣)، وهي مشتركة في فرعي المعاشات والأخطار المهنية للمشاركين السعوديين وبالنسبة لغير السعوديين الاشتراك بفرع الأخطار المهنية، وذلك وفقاً لشهادة التأمينات الاجتماعية رقم (٥٧٤٣٥٨١٢) وتاريخ ٢٥/٠٢/١٤٤٥ هـ (الموافق ١٠/٠٩/٢٠٢٣ م) وقد بلغت قيمة الاشتراكات المسددة عن عام ٢٠٢٢ م مبلغاً وقدره (٦٥,٧٦٤,٦٥١) ريال سعودي

الشركات التابعة:

- بالنسبة لشركة بلاستيك السعودية لأنظمة التغليف، لا يوجد لدى المركز الرئيسي للشركة التابعة أي عمال وهم مسجلين لدى فروع الشركة وقد تم فتح ملف للفروع لدى المؤسسة العامة للتأمينات الاجتماعية وهي مشتركة في فرعي المعاشات والأخطار المهنية للمشاركين السعوديين وبالنسبة لغير السعوديين الاشتراك بفرع الأخطار المهنية، وذلك وفقاً لشهادة التأمينات الاجتماعية التالية:

- فرع الشركة «مصنع العبوات البلاستيكية فرع شركة بلاستيك السعودية لأنظمة التغليف» رقم الاشتراك (١٣٢٣٣٧٧٢) وشهادة رقم (٥٨٣٤٧٥٢٧) وتاريخ ٠٤/٠٤/١٤٤٥ هـ (الموافق ١٠/١٩/٢٠٢٣ م).
- فرع الشركة «مصنع العبوات البلاستيكية فرع شركة بلاستيك السعودية لأنظمة التغليف» رقم الاشتراك (١٠٠٠٢٧١١٩) وشهادة رقم (٥٧٥٦٩٥٣٧) وتاريخ ٢٩/٠٢/١٤٤٥ هـ (الموافق ١٤/٠٩/٢٠٢٣ م).
- فرع الشركة «شركة بلاستيك السعودية لأنظمة التغليف» رقم الاشتراك (٥٩٢٢٩٣٥٧٩) وشهادة رقم (٥٨٣٤٧٥٢٠) وتاريخ ٠٤/٠٤/١٤٤٥ هـ (الموافق ١٩/١٠/٢٠٢٣ م).
- فرع الشركة «شركة بلاستيك السعودية لأنظمة التغليف» رقم الاشتراك (٥٩٢٢٤٦٣٢٥) وشهادة رقم (٥٨٣٤٧٦١٩) وتاريخ ٠٤/٠٤/١٤٤٥ هـ (الموافق ١٩/١٠/٢٠٢٣ م).

بالنسبة لشركة الشرق للصناعات البلاستيكية المحدودة، فقد تم فتح ملف للشركة التابعة لدى المؤسسة العامة للتأمينات الاجتماعية بموجب رقم الاشتراك (١٠٠٥٤٤٠) وهي مشتركة في فرعي المعاشات والأخطار المهنية للمشاركين السعوديين وبالنسبة لغير السعوديين الاشتراك بفرع الأخطار المهنية، وذلك وفقاً لشهادة التأمينات الاجتماعية رقم (٥٧٦٤٠٤٢٨) وتاريخ (٥٨٣٤٨٩٤٥) وتاريخ ٠٤/٠٤/١٤٤٥ هـ (الموافق ١٩/١٠/٢٠٢٣ م).

٥-٥-٩ الالتزامات المستمرة حسب متطلبات هيئة السوق المالية

- تلزم الهيئة الشركات المدرجة الالتزام بقواعد طرح الأوراق المالية والالتزامات المستمرة والتعليمات الخاصة الصادرة عن الهيئة، لا سيما الالتزام بالإفصاح الدوري عن التطورات الجوهرية والمالية وتقرير مجلس الإدارة.
- يجب أن تكون النتائج المالية السنوية المعلنة في موقع (تداول) مستمدة من القوائم المالية المدققة والمعتمدة من المراجع الخارجي للشركة المعين من الجمعية والمعتمدة من مجلس الإدارة، ويجب التقيد بنماذج الإعلانات الواردة ضمن التعليمات الخاصة بإعلانات الشركات لنتائجها المالية، وعلى الشركة أيضاً تقديم بيان بجميع الأسباب والمؤثرات للتغير في النتائج المالية للسنة المالية الحالية مع فترة المقارنة بحيث تشمل الأسباب جميع بنود إعلان النتائج المالية.

- كما أُلزمت الهيئة الشركات المدرجة في السوق المالية بالإفصاح عن مراحل مواكبتهم للتحوّل لمعايير المحاسبة الدولية (IFRS). وبتاريخ ١٤٣٩/٠٤/٠٤هـ (الموافق ٢٠١٨/٠١/٠١م) أعلنت الشركة في موقع تداول عن أنها ملتزمة بذلك. كما تم إعداد القوائم المالية للشركة للسنة المالية المنتهية في ٢٠٢٢/١٢/٣١م وفقاً للمعايير الدولية المعتمدة في المملكة العربية السعودية.
- كما أُلزمت الهيئة الشركات المدرجة في السوق المالية باتباع لائحة التعليمات الخاصة بإعلانات شركات المساهمة المدرجة أسهمها في السوق المالية الصادرة بموجب قرار مجلس الهيئة رقم (١-١٩٩-٢٠٠٦) وتاريخ ١٤٢٧/٠٧/١٨هـ (الموافق ٢٠٠٦/٠٨/١٢م) والمعدلة بموجب القرار رقم (١٠-٢٠٢٣) وتاريخ ١٤٤٤/٠٦/٢٥هـ (الموافق ٢٠٢٣/٠١/١٨م).
- أُلزمت الهيئة الشركات المدرجة في السوق المالية بتعيين ممثلين عنها لدى هيئة السوق المالية وشركة السوق المالية (تداول) وذلك لجميع الأغراض المتعلقة بتطبيق نظام هيئة السوق المالية ولوائحه التنفيذية. الشركة ملتزمة بذلك حيث عين مجلس الإدارة بموجب قراره بتاريخ ١٤٤٥/٠١/١٢هـ (الموافق ٢٠٢٣/٠٧/٣٠م) الأستاذ/ خالد بن ناصر المعمر (عضو مجلس إدارة) والأستاذ/ محمد فائق مصطفى (كبار التنفيذيين).
- كذلك أُلزمت الهيئة الشركات المدرجة تطبيقاً للشروط الواردة في اللائحة التنفيذية لنظام الشركات الخاصة بشركات المساهمة المدرجة الصادرة عن مجلس الهيئة بموجب القرار رقم (٨-١٢٧-٢٠١٦) وتاريخ ١٤٣٨/٠١/١٦هـ (الموافق ٢٠١٦/١٠/١٧م) بناءً على نظام الشركات الصادر بالمرسوم الملكي رقم (٣/م) وتاريخ ١٤٣٧/٠١/٢٨هـ، والمعدلة بقرار مجلس الهيئة رقم (٨-٥-٢٠٢٣) وتاريخ ١٤٤٤/٠٦/٢٥هـ (الموافق ٢٠٢٣/٠١/١٨م) بناءً على نظام الشركات الصادر بالمرسوم الملكي رقم (١٣٢/م) وتاريخ ١٤٤٣/١٢/٠١هـ (الموافق ٢٠٢٢/٠٦/٣٠م)، الإفصاح في تقرير مجلس الإدارة عن تفاصيل السياسات المتعلقة بالمكافآت وآليات تحديدها والمبالغ والمزايا المالية والعينية المدفوعة لكل عضو من أعضاء مجلس الإدارة مقابل أي أعمال أو مناصب تنفيذية أو فنية أو إدارية أو استشارية. وقد التزمت الشركة بالإفصاح عن المكافآت التي حصل عليها أعضاء مجلس الإدارة عن الأعوام المالية ٢٠٢٠م و٢٠٢١م و٢٠٢٢م.
- وبتاريخ ١٤٣٨/٠١/٢٣هـ (الموافق ٢٠١٦/١٠/٢٤م)، صدر قرار مجلس الهيئة رقم (١-١٣٠-٢٠١٦) بتعديل الإجراءات والتعليمات الخاصة بالشركات المدرجة أسهمها في السوق التي بلغت خسائرها المتراكمة (٥٠٪) فأكثر من رأس مالها في ضوء نظام الشركات القديم، والتي تم تعديل مسماها لتصبح «الإجراءات والتعليمات الخاصة بالشركات المدرجة أسهمها في السوق التي بلغت خسائرها المتراكمة) ٢٠٪ (فأكثر من رأس مالها»، والمعدلة بقرار مجلس هيئة السوق المالية رقم (١-٧٧-٢٠١٨) وتاريخ ١٤٣٩/١١/٠٥هـ (٢٠١٨/٠٧/١٨م)، وقد تم تعديل هذه الإجراءات والتعليمات بموجب قرار مجلس هيئة السوق المالية رقم (٨-٥-٢٠٢٣) وتاريخ ١٤٤٤/٠٦/٢٥هـ (الموافق ٢٠٢٣/٠١/١٨م).
- بلغت قيمة الخسائر المتراكمة للشركة كما في ٢٠٢٢/١٢/٣١م مبلغ (٤٥٩,٦ مليون ريال سعودي) ما يعادل نسبة ٤٨,٣٨٪ من رأس مال الشركة البالغ (٩٥٠) مليون ريال سعودي، وخلال الفترة المنتهية في ٣٠ يونيو ٢٠٢٣م بلغت قيمة الخسائر المتراكمة مبلغ (٥١٥,٤٢) مليون ريال ما يعادل نسبة (٥٤,٢٥٪) من رأسمال الشركة البالغ (٩٥٠,٠٠٠,٠٠٠) ريال، والتزاماً من الشركة بالإجراءات والتعليمات المذكورة فقد اتخذت المجموعة التدابير اللازمة لتقليل الخسائر المتراكمة. حيث قام مجلس الإدارة برفع توصية إلى مساهمي المجموعة بتاريخ ١٣ مارس ٢٠٢٣م بغرض تخفيض رأس مال المجموعة عن طريق استيعاب الخسائر المتراكمة وزيادة رأس المال لاحقاً عن طريق إصدار أسهم حقوق الأولوية وتم استلام موافقة هيئة السوق المال على تخفيض رأسمال الشركة بتاريخ ٢٠٢٣/٠٦/٠٦م.
- بتاريخ ١٤٤٥/٠١/١٣هـ (الموافق ٢٠٢٣/٠٧/٣١م) أعلنت الشركة عن انخفاض الخسائر المتراكمة إلى (٤٨,٨٪) من رأس المال.
- تُلزم الهيئة الشركات المدرجة في السوق المالية التي سبق لها أن طرحت أسهم حقوق أولوية، الإفصاح للجمهور عند وجود اختلاف بنسبة (٥٪) أو أكثر بين الاستخدام الفعلي لمتحصلات إصدار أسهم حقوق الأولوية مقابل ما أفصح عنه في نشرة الإصدار ذات العلاقة فور علمه. حصلت الشركة على متحصلات الاكتتاب الذي تم عام ٢٠١٦م ولم يتم استخدام متحصلات الطرح وفق لما هو مشار إليه في نشرة الإصدار الصادرة بتاريخ ١٤٢٧/١٢/٢٣هـ (الموافق ٢٠١٦/٠٩/٢٥م). كما لم تقم الشركة بالإفصاح للجمهور عن الاختلاف الوارد في استخدام متحصلات الطرح مما يجعلها مخالفة للفقرة (و) من المادة الثانية والسبعون من قواعد طرح الأوراق المالية والالتزامات المستمرة مما قد يعرضها للعقوبات المنصوص عليها في المادة التاسعة والخمسون من نظام السوق المالية.
- لم تتعرض الشركة لأي عقوبة أو غرامات من هيئة السوق المالية خلال السنوات السابقة (٢٠١٩م و٢٠٢٠م و٢٠٢١م و٢٠٢٢م).

- بالنسبة لحوكمة الشركة، يتضمن الجدول أدناه ملخص لمدى التزام الشركة بلوائح الحوكمة الصادرة عن هيئة السوق المالية:

الجدول رقم (٨١): ملخص لأهم بنود لائحة حوكمة الشركات التي التزمت بها الشركة

المادة من لائحة حوكمة الشركات	التفصيل	الجهة المسؤولة	التعليق
١/٨	توفير نسخة من المعلومات عن المرشحين لعضوية مجلس الإدارة في الموقع الإلكتروني للشركة	مجلس الإدارة	ملتزمة
٩/ب	يجب على مجلس الإدارة وضع سياسة واضحة بشأن توزيع أرباح الأسهم بما يحقق مصالح المساهمين والشركة وفقاً لنظام الشركة الأساس.	مجلس الإدارة	ملتزمة وفقاً للائحة الحوكمة
٥/١٢	الاطلاع على القوائم المالية لعام ٢٠٢٢	الجمعية العامة للمساهمين	ملتزمة - تم الاطلاع على القوائم المالية للسنة المالية المنتهية في ٢٠٢٢/١٢/٣١ من قبل الجمعية العامة (العادية) بتاريخ ١٤٤٤/٠٩/٢٠ هـ (الموافق ٢٠٢٣/٠٤/١١ م).
٦/١٢	الاطلاع على التقرير السنوي لمجلس الإدارة لعام ٢٠٢٢	الجمعية العامة للمساهمين	ملتزمة - تم الاطلاع على تقرير مجلس الإدارة عن السنة المالية المنتهية في ٢٠٢٢/١٢/٣١ من قبل الجمعية العامة (العادية) بتاريخ ١٤٤٤/٠٩/٢٠ هـ (الموافق ٢٠٢٣/٠٤/١١ م).
٧٨ و ٨/١٢	تعيين مراجعي حسابات الشركة، وتحديد مكافآتهم، وإعادة تعيينهم، وتغييرهم، والموافقة على تقاريرهم.	الجمعية العامة للمساهمين	ملتزمة - تم التصويت من قبل الجمعية العامة العادية المنعقدة بتاريخ ١٤٤٣/١٠/١٠ هـ (الموافق ٢٠٢٢/٠٥/١١ م) تم تعيين مراجع حسابات «الخرشي وشركاه محاسبون ومراجعون قانونيون»، وتحديد أتعابه لتدقيق قوائم ٢٠٢٢ والرابع الأول من العام ٢٠٢٣ م
١٣/د	نشر الإعلان عن موعد انعقاد الجمعية العامة ومكان وجدول أعمالها قبل الموعد بواحد وعشرين يوماً على الأقل في الموقع الإلكتروني للشركة.	مجلس الإدارة	ملتزمة
١٤/ج	الإتاحة للمساهمين من خلال الموقع الإلكتروني للشركة - عند نشر الدعوة لانعقاد الجمعية العامة - الحصول على المعلومات المتعلقة ببنود جدول أعمال الجمعية العامة، وبخاصة تقرير مجلس الإدارة ومراجع الحسابات والقوائم المالية وتقرير لجنة المراجعة.	مجلس الإدارة	ملتزمة - من خلال موقع تداول
١/٢١	وضع الخطط والسياسات والاستراتيجيات والأهداف الرئيسية للشركة	مجلس الإدارة	ملتزمة وفقاً للائحة الحوكمة
٢/٢١	وضع أنظمة وضوابط للرقابة الداخلية والإشراف العام عليها منها: وضع سياسة مكتوبة لمعالجة حالات «تعارض المصالح» الفعلية والمحتملة لكل من أعضاء مجلس الإدارة والإدارة التنفيذية والمساهمين، ويشمل ذلك إساءة استخدام أصول الشركة ومراقبتها، وإساءة التصرف الناتج عن التعاملات مع الأشخاص ذوي العلاقة، والتأكد من سلامة الأنظمة المالية والمحاسبية، بما في ذلك الأنظمة ذات الصلة بإعداد التقارير المالية. والتأكد من تطبيق أنظمة رقابية مناسبة لقياس وإدارة المخاطر، وذلك بوضع تصور عام عن المخاطر التي قد تواجه الشركة، وإنشاء بيئة ملمة بثقافة إدارة المخاطر على مستوى الشركة وطرحها بشفافية مع أصحاب المصالح والأطراف ذات الصلة بالشركة. ومراجعة السنوية لفاعلية إجراءات الرقابة الداخلية في الشركة.	مجلس الإدارة مجلس الإدارة	ملتزمة وفقاً للائحة الحوكمة
٣/٢١	وضع سياسات ومعايير وإجراءات واضحة ومحددة للعضوية في مجلس الإدارة، ووضعها موضع التنفيذ بعد إقرار الجمعية العامة لها.	الجمعية العامة للمساهمين	ملتزمة وفقاً للائحة الحوكمة

المادة من لائحة حوكمة الشركات	التفصيل	الجهة المسؤولة	التعليق
٤/٢١	وضع سياسة مكتوبة تنظم العلاقة مع أصحاب المصالح وفق أحكام لائحة الحوكمة، ويجب أن تغطي -بشكل خاص- الآتي: آليات تعويض أصحاب المصالح في حالة انتهاك حقوقهم التي تقرها الأنظمة وتحميها العقود. وآليات تسوية الشكاوى أو الخلافات التي قد تنشأ بين الشركة وأصحاب المصالح. وآليات مناسبة لإقامة علاقات جيدة مع العملاء والموردين والمحافظة على سرية المعلومات المتعلقة بهم.	مجلس الإدارة	ملتزمة-وفقا للائحة الحوكمة
٥/٢١	وضع السياسات والإجراءات التي تضمن تقييد الشركة بالأنظمة واللوائح والتزامها بالإفصاح عن المعلومات الجوهرية للمساهمين وأصحاب المصالح، والتحقق من تقييد الإدارة التنفيذية بها.	مجلس الإدارة	ملتزمة-وفقا للائحة الحوكمة
١٣/٢١ و٤٧ و٥٧ و٥٧/أ و٦١	تشكيل لجان متخصصة منبثقة عن مجلس الإدارة بقرارات يحددها فيها مدة اللجنة وصلاحياتها ومسؤولياتها، وكيفية رقابة المجلس عليها، على أن يتضمن قرار التشكيل تسمية الأعضاء وتحديد مهامهم وحقوقهم وواجباتهم، مع تقييم أداء وأعمال هذه اللجان وأعضائها	مجلس الإدارة	ملتزمة - تم تعيين لجنة المكافآت والترشيحات واللجنة التنفيذية من قبل مجلس الإدارة بتاريخ ١١/٠٦/١٤٤٤هـ (الموافق ٠٤/٠١/٢٠٢٣م)
١/٢٢	اعتماد السياسات الداخلية المتعلقة بعمل الشركة وتطويرها، بما في ذلك تحديد المهام والاختصاصات والمسؤوليات الموكلة إلى المستويات التنظيمية المختلفة.	مجلس الإدارة	ملتزمة-وفقا للائحة الحوكمة
٢/٢١	اعتماد سياسة مكتوبة وتفصيلية بتحديد الصلاحيات المفوضة إلى الإدارة التنفيذية وجدول يوضح تلك الصلاحيات، وطريقة التنفيذ ومدة التفويض، ولمجلس الإدارة أن يطلب من الإدارة التنفيذية رفع تقارير دورية بشأن ممارستها للصلاحيات المفوضة.	مجلس الإدارة	ملتزمة - تم اعتماد لائحة الصلاحية المفوضة إلى الإدارة التنفيذية من قبل مجلس الإدارة بتاريخ ١٥/٠٦/١٤٤٤هـ (الموافق ٠٨/٠١/٢٠٢٣م).
٢٤	تعيين الرئيس التنفيذي	مجلس الإدارة	ملتزمة - تم تعيين السيد / ماجد مازن نوفل من قبل مجلس الإدارة بتاريخ ١٥/٠٦/١٤٤٤هـ (الموافق ٠٨/٠١/٢٠٢٣م).
٥/٢٥	اقترح الهياكل التنظيمية والوظيفية للشركة ورفعها إلى مجلس الإدارة للنظر في اعتمادها.	مجلس الإدارة	ملتزمة - تم اعتماد الهيكل التنظيمي من قبل مجلس الإدارة بتاريخ ٢١/٠٦/٢٠٢٣م
١٠/٢٥	اقترح سياسة وأنواع المكافآت التي تُمنح للعاملين، مثل المكافآت الثابتة، والمكافآت المرتبطة بالأداء، والمكافآت في شكل أسهم.	مجلس الإدارة	ملتزمة-وفقا للائحة الحوكمة
٤١	سياسة مكتوبة وواضحة للتعامل مع حالات تعارض المصالح الواقعية أو المحتمل وقوعها التي يمكن أن تؤثر في أداء أعضاء مجلس الإدارة أو الإدارة التنفيذية أو غيرهم من العاملين في الشركة عند تعاملهم مع الشركة أو مع أصحاب المصالح الآخرين	مجلس الإدارة	ملتزمة-وفقا للائحة الحوكمة
٥/٥١	تصدر الجمعية العامة للشركة - بناء على اقتراح من مجلس الإدارة - لائحة عمل لجنة المراجعة على أن تشمل هذه اللائحة ضوابط وإجراءات عمل اللجنة، ومهامها، وقواعد اختيار أعضائها، وكيفية ترشيحهم، ومدة عضويتهم، ومكافآتهم، وآلية تعيين أعضائها بشكل مؤقت في حال شغور أحد مقاعد اللجنة.	الجمعية العامة للمساهمين	ملتزمة - تم اعتماد لائحة عمل لجنة المراجعة من قبل الجمعية العامة غير العادية المنعقدة بتاريخ ٠٨/٠١/١٤٤٥هـ (الموافق ٢٦/٠٧/٢٠٢٣م)
٥١ و٥٤	تشكيل لجنة المراجعة	مجلس الإدارة	ملتزمة - تم تعيين أعضاء لجنة المراجعة من قبل مجلس الإدارة المنعقد بتاريخ ٢١/٠٨/١٤٤٤هـ (الموافق ١٣/٠٣/٢٠٢٣م)
٥٢/ب/٤ و٧١	تعيين مدير وحدة أو إدارة المراجعة الداخلية أو المراجع الداخلي واقتراح مكافآته.	مجلس الإدارة	ملتزمة- يوجد مدير المراجعة الداخلية للمجموعة السيد / محمد فائق مصطفى
٥٧/ب/٦١	تصدر الجمعية العامة للشركة - بناء على اقتراح من مجلس الإدارة - لائحة عمل لجنة الترشيحات والمكافآت على أن تشمل هذه اللائحة ضوابط وإجراءات وخطة عمل اللجنة، ومهامها، وقواعد اختيار أعضائها، وكيفية ترشيحهم، ومدة عضويتهم، ومكافآتهم، وآلية تعيين أعضائها بشكل مؤقت في حال شغور أحد مقاعد اللجنة.	الجمعية العامة للمساهمين	ملتزمة - تم اعتماد لائحة لجنة المكافآت والترشيحات من قبل الجمعية العامة العادية بتاريخ ٢٧/٠٨/١٤٤٥هـ (الموافق ٠٢/٠٥/٢٠١٩م).

المادة من لائحة حوكمة الشركات	التفصيل	الجهة المسؤولة	التعليق
١/٥٨	تقوم لجنة الترشيحات والمكافآت بإعداد سياسة واضحة لمكافآت أعضاء مجلس الإدارة واللجان المنبثقة عن المجلس والإدارة التنفيذية، ورفعها إلى مجلس الإدارة للنظر فيها تمهيداً لاعتمادها من الجمعية العامة، على أن يراع في تلك السياسة اتباع معايير ترتبط بالأداء، والإفصاح عنها، والتحقق من تنفيذها.	الجمعية العامة للمساهمين	ملتزمة - تم اعتماد السياسة من قبل الجمعية العامة (غير العادية) المنعقدة بتاريخ ١٤٤١/٠٥/٢٦هـ (الموافق ٢٠٢٠/٠١/٢١م)
٣/٦٢	إعداد وصف للقدرات والمؤهلات المطلوبة لعضوية مجلس الإدارة وشغل وظائف الإدارة التنفيذية.	لجنة الترشيحات والمكافآت	يوجد لائحة سياسات ومعايير وإجراءات الترشيح والتعيين في عضوية مجلس الإدارة تم اعتمادها من قبل الجمعية العامة العادية المنعقدة بتاريخ ١٤٤٠/٠٨/٢٧هـ (الموافق ٢٠١٩/٠٥/٠٢م)
٦٥	نشر إعلان الترشيح لعضوية مجلس الإدارة في الموقع الإلكتروني للشركة.	مجلس الإدارة	ملتزمة - تم الإعلان على موقع تداول بتاريخ ١٤٤٤/٠٣/٠٦هـ (الموافق ٢٠٢٢/١٠/٠٢م)
٨١	سياسات أو إجراءات يتبعها أصحاب المصالح في تقديم شكاوهم أو الإبلاغ عن الممارسات المخالفة	مجلس الإدارة	ملتزمة-وفقاً للائحة الحوكمة
٨٢	سياسة للسلوك المهني والقيم الأخلاقية	مجلس الإدارة	ملتزمة-وفقاً للائحة الحوكمة
٨٦	سياسات مكتوبة للإفصاح وإجراءات وأنظمتها الإشرافية بما يتفق مع متطلبات الإفصاح الواردة في نظام الشركات ونظام السوق المالية	مجلس الإدارة	ملتزمة-وفقاً للائحة الحوكمة
٨٨/ب	نشر تقرير لجنة المراجعة في الموقع الإلكتروني للشركة	مجلس الإدارة	ملتزمة - تم النشر على موقع الشركة الإلكتروني
٩١	قواعد حوكمة خاصة بالشركة لا تتعارض مع الأحكام الإلزامية لقواعد الحوكمة الصادرة عن الهيئة	مجلس الإدارة	ملتزمة - تم اعتماد لائحة الحوكمة من قبل مجلس الإدارة بتاريخ ١٤٤٢/٠٨/٠٩هـ (الموافق ٢٠٢١/٠٣/٢٢م)

المصدر: الشركة

٦-٥-٩ الالتزامات المستمرة حسب متطلبات وزارة الشؤون البلدية والقروية والإسكان

- ينبغي استخراج رخصة بلدية للمكاتب الإدارية والفروع ونقاط البيع المستأجرة والمملوكة من الشركة حتى تتمكن من تشغيلها مع الأخذ بالاعتبار أن البلدية أو الأمانة تتطلب الوثائق التالية: صورة السجل التجاري وصورة عقد التأسيس (النظام الأساسي) وصورة من عقد الإيجار وصورة من فسخ البناء للمبنى أو المستودع أو المحل التجاري (المعرض) أو المخزن أو نقطة البيع الذي تم الاستئجار فيه وصورة من ترخيص المكتب العقاري وتصوير المبنى من بعد ويشمل اللوحة (مع نسخة عن فاتورة اللوحة وتسجيل ملكية العلامة التجارية للشركة ليتم استخدامها على الواجهة) بالإضافة إلى ترخيص الدفاع المدني.
- قامت الشركات التابعة وفروعها بإبرام (١٣) عقد إيجار مع الهيئة السعودية للمدن الصناعية ومناطق التقنية في المنطقة الصناعية وهي عبارة عن مصانع، بهدف مزاولة نشاطها صناعة (مواد المطاط والمواد البلاستيكية) وبالتالي فإن الشركات التابعة وفروعها غير ملزمة بمتطلبات وزارة الشؤون البلدية والقروية والإسكان وتخضع لمتطلبات الهيئة السعودية للمدن الصناعية.
- لدى المجموعة عدد (٦) مواقع مستأجرة لغرض مزاولة أنشطتها منها مستودعات ومكاتب ومحلات (لمزيد من المعلومات، فضلاً مراجعة الفقرة الفرعية (٩-٦-٤) «عقود الإيجار» من القسم (٩-٦) «ملخص العقود الجوهرية»، من هذه النشرة).
- يبين الجدول أدناه الفروع/ المواقع التي تشغلها الشركة وشركاتها التابعة وفروعها وقد تم استخراج رخص بلدية لها كما بتاريخ نشر هذه النشرة:

الجدول رقم (٨٢): جدول تراخيص البلدية والسلامة

الرقم	الشركة	رقم رخصة البلدية	تاريخ انتهاء الرخصة	العنوان وفقاً لرخصة البلدية	تصريح سلامة (الدفاع المدني)
١	شركة تكوين المتطورة للصناعات	٤٤١١١٢٤٨٨٣٣٨	١٤٤٧/١١/٢٩هـ (الموافق ٢٠٢٦/٠٥/١٦م)	أمانة المنطقة الشرقية- بلدية الظهران-حي القشلة	شهادة سلامة رقم (٤٤-١١٩٥٣٦٠-١) وتنتهي بتاريخ ١٤٤٧/١١/٢٩هـ (الموافق ٢٠٢٦/٠٥/١٦م)

المصدر: الشركة

- الشركة وشركاتها التابعة ملتزمة بمتطلبات وأنظمة وزارة الشؤون البلدية والقروية والإسكان (غير التابعة للهيئة السعودية للمدن الصناعية ومناطق التقنية) باستثناء فرع الشركة التابعة لشركة بلاستيك السعودية لأنظمة التغليف رقم السجل (٢٢٥٠٠٦٧٥١٩) التي لم تقم باستخراج شهادة سلامة وبلدية علماً أن الفرع يقع ضمن أرض زراعية وجاري العمل على استخراج الرخص.

باستثناء ما تم ذكره أعلاه وفي القسم الفرعي «٢-١-٢٨» («المخاطر المتعلقة بعدم استخراج أو عدم تجديد التراخيص والتصاريح والشهادات») من القسم ٢ («عوامل المخاطرة») من هذه النشرة، فإن الشركة ملتزمة بأنظمة وزارة الشؤون البلدية والقروية والإسكان واللوائح التنفيذية والتعليمات ذات الصلة.

٧-٥-٩ الالتزامات المستمرة حسب متطلبات الهيئة السعودية للمدن الصناعية ومناطق التقنية (مدن)

- لدى الشركة وشركاتها التابعة وفروعها رخص تشغيل صادرة عن الهيئة السعودية للمدن الصناعية ومناطق التقنية، وبالنسبة للالتزامات المستمرة حسب متطلبات (مدن)، فتلتزم مَدُن الجهات المرخصة بالالتزام بالشروط الآتية وذلك من أجل المحافظة على الترخيص:

١. تمنح الرخصة الإذن بتشغيل المنشأة وأن المرخص له بتشغيل هذه المنشأة هو المشغل الحقيقي له وفق كيانه القانوني وتراخيصه وسجلاته ولا يحق لصاحب المنشأة التنازل عن التشغيل والرخصة أو أي جزء منها للغير.
٢. يلتزم المرخص له بالتقيد بالشروط والالتزامات وبكافة الأنظمة واللوائح والشروط والتعليمات الصادرة من «مدن»، ويتم الرجوع للأنظمة واللوائح السارية المفعول المعمول بها في المملكة العربية السعودية فيما لم يرد بشأنه تنظيم لدى «مدن».
٣. يلتزم المرخص له بتجديد هذه الرخصة خلال مدة لا تزيد عن ١٥ يوماً بعد انتهائها.
٤. التعاقد مع جهة معتمدة من الدفاع المدني للقيام بأعمال الصيانة الدورية لأنظمة مكافحة الحريق والسلامة.
٥. التأكد من فعالية نظام مكافحة الإطفاء/ السلامة وارتباطه بلوحة تحكم رئيسية.
٦. مطابقة نظام مكافحة الحريق للمخططات المعتمدة للمصنع.
٧. التأكد من أن مخارج طوارئ كافية ومطابقة للمواصفات.
٨. تطبيق اشتراطات السلامة أثناء تخزين ونقل المواد الكيميائية والغازات الخطرة.

الجدول رقم (٨٣): جدول تراخيص التشغيل

م	الفرع	رقم السجل التجاري	رقم الترخيص	الموقع	تاريخ الإصدار	تاريخ الانتهاء	رقم العقد (مدن)
١	مصنع العبوات البلاستيكية فرع شركة بلاستيك السعودية لأنظمة التغليف	١٠١٠١٢٦٨٤٦	OLC-٢٣-٠٢-٢٠٠٠٥٨٣	الرياض الثانية	١٤٤٤/٠٧/٢٩ (الموافق) (٢٠٢٢/٠٢/٢٠ م)	١٤٤٥/٠٨/١٠ (الموافق) (٢٠٢٤/٠٢/٢٠ م)	٨٠٧٠٢٢
٢	مصنع العبوات البلاستيكية فرع شركة بلاستيك السعودية لأنظمة التغليف	١٠١٠١٢٦٨٤٦	OLC-٢٣-٠٢-٢٠٠٠٥٨٢	الرياض الثانية	١٤٤٤/٠٧/٢٩ (الموافق) (٢٠٢٢/٠٢/٢٠ م)	١٤٤٥/٠٨/١٠ (الموافق) (٢٠٢٤/٠٢/٢٠ م)	٨٠٧٠٢٤
٣	مصنع العبوات البلاستيكية فرع شركة بلاستيك السعودية لأنظمة التغليف	١٠١٠١٢٦٨٤٦	OLC-٢٣-٢٠٠٠٥٨١	الرياض الثانية	١٤٤٤/٠٧/٢٩ (الموافق) (٢٠٢٢/٠٢/٢٠ م)	١٤٤٥/٠٨/١٠ (الموافق) (٢٠٢٤/٠٢/٢٠ م)	٨٠٧٩٠٩
٤	مصنع العبوات البلاستيكية فرع شركة بلاستيك السعودية لأنظمة التغليف	١٠١٠١٢٦٨٤٦	٠LC-٢٣-٠٢-٢٠٠٠٥٨٠	-	١٤٤٤/٠٧/٢٩ (الموافق) (٢٠٢٢/٠٢/٢٠ م)	١٤٤٤/٠٩/١٢ (الموافق) (٢٠٢٢/٠٤/٠٣ م)	٨٠٩٣٤٧
٥	مصنع العبوات البلاستيكية فرع شركة بلاستيك السعودية لأنظمة التغليف	٤٠٣٠١٠٤٩٧٥	OLC-٢٣-٠٨-١٠٠٠٢٨٥٥	جدة الأولى	١٤٤٥/٠١/٢٣ (الموافق) (٢٠٢٢/٠٨/١٠ م)	١٤٤٥/٠٧/٢٩ (الموافق) (٢٠٢٤/٠٢/١٠ م)	٨٠٧٧٨٥

م	الفرع	رقم السجل التجاري	رقم الترخيص	الموقع	تاريخ الإصدار	تاريخ الانتهاء	رقم العقد (مدن)
٦	فرع شركة بلاستيك السعودية لأنظمة التغليف	٢٢٥٧٠٦٧٥٢٠	OLC-٢٣-٠٧-٢٥٠٠٢٥٧٨	الإحساء الأولى	١٤٤٥/٠١/٠٧ (الموافق) ٢٠٢٣/٠٧/٢٥ (م)	١٤٤٦/٠١/١٩ (الموافق) ٢٠٢٤/٠٧/٢٥ (م)	٨١٢٢٧٦
٧	شركة الشرق للصناعات البلاستيكية	١٠١٠٠٠٨٥٤٠	OLC-٢٣-٠٦-١١٠٠١٩٥٣	الرياض الثانية	١٤٤٤/١١/٢٢ (الموافق) ٢٠٢٣/٠٦/١١ (م)	١٤٤٥/١٢/٠٥ (الموافق) ٢٠٢٤/٠٦/١١ (م)	٨٠٩١٨٤
٨	شركة الشرق للصناعات البلاستيكية	١٠١٠٠٠٨٥٤٠	OLC-٢٣-٠٦-١٤٠٠٢٠٦٧	الرياض الثانية	١٤٤٤/١١/٢٥ (الموافق) ٢٠٢٣/٠٦/١٤ (م)	١٤٤٥/١٢/٠٨ (الموافق) ٢٠٢٤/٠٦/١٤ (م)	٨٠٨٩٣١
٩	شركة الشرق للصناعات البلاستيكية	١٠١٠٠٠٨٥٤٠	OLC-٢٣-٠٦-٢٢٠٠٢٢٣٠	الرياض الثانية	١٤٤٤/١٢/٠٤ (الموافق) ٢٠٢٣/٠٦/٢٢ (م)	١٤٤٥/٠٦/٠٩ (الموافق) ٢٠٢٣/١٢/٢٢ (م)	٨٠٨٩٣٢
١٠	شركة الشرق للصناعات البلاستيكية	١٠١٠٠٠٨٥٤٠	OLC-٢٣-٠٦-٢٢٠٠٢٢٣١	الرياض الثانية	١٤٤٤/١٢/٠٤ (الموافق) ٢٠٢٣/٠٦/٢٢ (م)	١٤٤٥/٠٦/٠٩ (الموافق) ٢٠٢٣/١٢/٢٢ (م)	٨٠١٥١٥

المصدر: الشركة

*جاري العمل على تجديد الترخيص

- الشركة وشركاتها التابعة وفروعها ملتزمة بمتطلبات الهيئة السعودية للمدن الصناعية ومناطق التقنية.

باستثناء ما تم ذكره أعلاه وفي القسم الفرعي «٢-١-٢٨» («المخاطر المتعلقة بعدم استخراج أو عدم تجديد التراخيص والتصاريح والشهادات») من القسم ٢ («عوامل المخاطرة») من هذه النشرة، فإن الشركة ملتزمة بأنظمة وزارة الشؤون البلدية والقروية والإسكان واللوائح التنفيذية والتعليمات ذات الصلة.

٨-٥-٩ الالتزامات المستمرة حسب متطلبات وزارة الصناعة والثروة المعدنية

- لدى الشركة وشركاتها التابعة وفروعها تراخيص صناعية صادرة عن وزارة الصناعة والثروة المعدنية، وبالنسبة للالتزامات المستمرة حسب متطلبات وزارة الصناعة والثروة المعدنية، فتلتزم الوزارة الجهات المرخصة بالالتزام بالشروط الآتية وذلك من أجل المحافظة على الترخيص:

١. الالتزام بمواد قانون (نظام) التنظيم الصناعي الموحد لدول مجلس التعاون لدول الخليج العربية ولائحته التنفيذية.
٢. عدم إجراء أي توسعة أو تعديل في المنتجات قبل الحصول على موافقة الوزارة.
٣. الالتزام بتحديث بيانات المصنع كل ستة أشهر من خلال موقع الوزارة الإلكتروني.
٤. الالتزام بمطابقة المنتجات للمواصفات والمقاييس المعتمدة أو المواصفات المتبناة من الهيئة السعودية للمواصفات والمقاييس.
٥. الالتزام بمواد النظام العام للبيئة ولائحته التنفيذية للمحافظة على البيئة من التلوث.
٦. الالتزام بالأنظمة والتعليمات ولوائح السلامة والأمن الصناعي والصحة العامة.
٧. أن تكون حسابات المشروع الصناعي منتظمة وفقاً للأصول المحاسبية والقواعد القانونية المرعية وان يزود الوزارة بالميزانية العمومية مصادق عليها من محاسب قانوني لكل سنة مالية.
٨. عدم إساءة استعمال المزايا الممنوحة للمشروع.
٩. تزويد الوزارة بما تطلبه من بيانات كاملة وصحيحة عن المشروع.
١٠. السماح لموظفي الوزارة بدخول المشروع الصناعي والاطلاع على السجلات والمستندات والحسابات ومراقبة عمليات الإنتاج وغير ذلك من نشاطات المشروع.
١١. لا يجوز إقامة مشروع صناعي أو توسعته أو تطويره أو تغيير منتجاته أو دمج مشروع صناعي آخر أو تجزئته لأكثر من مشروع أو تغيير موقعه. كما لا يجوز التصرف في المشروع كلياً أو جزئياً أو رهنه أو تأجيره أو التنازل عنه بأي نوع من أنواع التنازل إلا بعد موافقة الوزارة.

- وفيما يلي جدول عن التراخيص الصناعية التي حصلت عليها الشركة وفروعها:

الجدول رقم (٨٤): جدول التراخيص الصناعية

الرقم	صاحب الترخيص	رقم الترخيص الصناعي	رقم السجل التجاري	النشاط الصناعي	تاريخ الإصدار	تاريخ الانتهاء
١	مصنع العبوات البلاستيكية فرع شركة بلاستيك السعودية لأنظمة التغليف	٤٥١١١٠١٢٩٣٥٢	١٠١٠١٢٦٨٤٦	صنع المنتجات اللدائنية	١٩/٠٢/١٤٤٥هـ (الموافق ٠٤/٠٩/٢٠٢٣م)	٠١/٠٢/١٤٤٦هـ (الموافق ٠٤/٠٩/٢٠٢٤م)
٢	مصنع العبوات البلاستيكية فرع شركة بلاستيك السعودية لأنظمة التغليف	٤٤١١٠٢١٢٢١٦٣	٤٠٣٠١٠٤٩٧٥	صنع المنتجات اللدائنية	١٣/٠٤/١٤٤٤هـ (الموافق ٠٧/١١/٢٠٢٢م)	١٧/٠٢/١٤٤٧هـ (الموافق ٠٩/٠٩/٢٠٢٥م)
٣	فرع شركة بلاستيك السعودية لأنظمة التغليف	٤٢١١٠٢١٠٩٠٩٥	٢٢٥٧٠٦٧٥٢٠	صنع المنتجات اللدائنية	٠٦/٠٥/١٤٤٢هـ (الموافق ٢١/١٢/٢٠٢٠م)	٠٨/٠٦/١٤٤٥هـ (الموافق ٢١/١٢/٢٠٢٣م)
٤	شركة الشرق للصناعات البلاستيكية	٤٤١١١٠١٢٧٤٨١	١٠١٠٠٠٨٥٤٠	صنع المنتجات اللدائنية	٢٤/١١/١٤٤٤هـ (الموافق ١٣/٠٦/٢٠٢٣م)	٢٧/١٢/١٤٤٧هـ (الموافق ١٣/٠٦/٢٠٢٦م)
٥	فرع شركة بلاستيك السعودية لأنظمة التغليف	٤٥١١١٠١٣٠٧١٧	٢٢٥٠٠٦٧٥١٩	صنع المنتجات اللدائنية	٢٧/٠٣/١٤٤٥هـ (الموافق ١٢/١٠/٢٠٢٣م)	٠٩/٠٤/١٤٤٦هـ (الموافق ١٢/١٠/٢٠٢٤م)

المصدر: الشركة

- الشركة وشركاتها التابعة وفروعها ملتزمة بمتطلبات وزارة الصناعة والثروة المعدنية.

9-0-9 الالتزامات المستمرة حسب متطلبات المركز الوطني للرقابة على الالتزام البيئي (الهيئة العامة للأرصاد وحماية البيئة سابقاً) *

- إن الأنشطة المرخصة للشركة بممارستها قد يكون لها أثر سلبي على البيئة، لذا يتوجب على الشركة الالتزام بالاشتراطات والمعايير التالية:

- الالتزام بالمقاييس والمعايير والاشتراطات الصادرة من المركز الوطني للرقابة على الالتزام البيئي.
- السماح للفنيين والمختصين بالمركز بالدخول للمنشأة في أي وقت.
- في حالة أي تعديل أو تغيير على نشاط ومهام المنشأة أو في نوعية الخام أو الإنتاج أو عند عمل أي توسعة أو إضافة للمشروع دون إبلاغ المركز مسبقاً بذلك فإن هذا التصريح يعتبر لاغياً.
- يجب إشعار المركز مسبقاً عند الرغبة في استخدام أو استرجاع أي مخلفات صناعية ضمن عمليات التصنيع وإطلاع المختصين على التقنية والطريقة المتبعة في هذا الخصوص.
- الالتزام التام بما جاء في الدراسات والتقارير الفنية المقدمة عن طلب التصريح فيما يتعلق بتشغيل وصيانة أنظمة كبح الملوثات وبالطرق المستخدمة للتخلص من المخلفات الغير قابلة للاسترجاع من قبل مقدم خدمة مرخص من الجهات المختصة.
- الالتزام بتقديم دراسة تدقيق بيئي يتم إعدادها من قبل مقدم خدمة مرخص من قبل المركز عند طلب تجديد التصريح البيئي.
- إرفاق التقارير الدورية كل ٦ أشهر يتم تضمينها بالسجلات البيئية.
- الالتزام بتضمن العقود والفواتير الموثقة بأنواع وكميات المخلفات الصلبة والسائلة الخطرة الناتجة عن المنشأة للفترة الزمنية السابقة للتجديد من الجهات المؤهلة من قبل المركز الوطني للرقابة على الالتزام البيئي وتضمينها في دراسة التدقيق البيئي.
- الالتزام بتنفيذ خطة الرصد البيئي والإدارة البيئية للمنشأة وبما ورد في الدراسة وملحقاتها من التوصيات.
- الالتزام بتخصيص مستودعات ومخازن لحفظ المواد الخام والمواد المنتجة تتلاءم مع طبيعة المواد ومواصفاتها ودرجة خطورتها حسب صحيفة التداول الآمن للمواد.
- يتم استيفاء المقابل المالي لهذا التصريح بدءاً من تاريخ إقراره من مجلس إدارة المركز.

- بالنسبة لفرع الشركة التابعة «مصنع العبوات البلاستيكية فرع شركة بلاستيك السعودية لأنظمة التغليف»، الشركة ملتزمة بمتطلبات المركز الوطني للرقابة على الالتزام البيئي حيث قامت باستخراج تصريح بيئي للتشغيل بالرقم (٢١٢١٨) وتاريخ ١١/١٠/١٤٤٣هـ (الموافق ١٢/٠٥/٢٠٢٢م) وهو ساري حتى تاريخ ٠٣/١٠/١٤٤٦هـ (الموافق ٠١/٠٤/٢٠٢٥م) خاص بمصنع الشركة رقم السجل (١٠١٠١٢٦٨٤٦).
- بالنسبة لفرع الشركة التابعة «مصنع العبوات البلاستيكية فرع شركة بلاستيك السعودية لأنظمة التغليف»، فهو ملتزم بمتطلبات المركز الوطني للرقابة على الالتزام البيئي حيث قام باستخراج تصريح بيئي للتشغيل بالرقم (٢٤٥٦) وتاريخ ١٥/٠٢/١٤٤٤هـ (الموافق ١١/٠٩/٢٠٢٢م) وهو ساري حتى تاريخ ٠٨/٠٢/١٤٤٧هـ (الموافق ٠٢/٠٨/٢٠٢٥م) خاص بمصنع الشركة رقم السجل (٤٠٣٠١٠٤٩٧٥).
- بالنسبة لفرع الشركة «شركة بلاستيك السعودية لأنظمة التغليف»، فهو ملتزم بمتطلبات المركز الوطني للرقابة على الالتزام البيئي حيث قام باستخراج تصريح بيئي للتشغيل بالرقم (١٧٤٩٥) وتاريخ ١١/٠٨/١٤٤٢هـ (الموافق ٢٤/٠٢/٢٠٢١م) وهو ساري حتى تاريخ ٠٥/٠٧/١٤٤٥هـ (الموافق ١٧/٠١/٢٠٢٤م) خاص بمصنع الشركة التابعة رقم السجل (٢٢٥٠٠٦٧٥٩١).
- بالنسبة لفرع الشركة «فرع شركة بلاستيك السعودية لأنظمة التغليف العيون»، فهو ملتزم بمتطلبات المركز الوطني للرقابة على الالتزام البيئي حيث قام باستخراج تصريح بيئي للتشغيل بالرقم (٢٠٢٣-٠٠٠٣٩٠-EEPOPP) وتاريخ ٠٤/٠٩/١٤٤٤هـ (الموافق ٢٦/٠٢/٢٠٢٣م) وهو ساري حتى تاريخ ٠٧/١٠/١٤٤٧هـ (الموافق ٢٦/٠٣/٢٠٢٦م) خاص بمصنع الشركة التابعة رقم السجل (٢٢٥٧٠٦٧٥٢٠).
- بالنسبة للشركة التابعة «شركة الشرق للصناعات البلاستيكية»، فهو ملتزم بمتطلبات المركز الوطني للرقابة على الالتزام البيئي حيث قام باستخراج تصريح بيئي للتشغيل بالرقم (٨١٦٩) وتاريخ ٢٩/٠٢/١٤٤٣هـ (الموافق ٠٤/١١/٢٠٢١م) وهو ساري حتى تاريخ ٢٧/٠٢/١٤٤٦هـ (الموافق ٣١/٠٨/٢٠٢٤م) خاص بمصنع الشركة التابعة رقم السجل (١٠١٠٠٠٨٥٤٠).
- الشركة وشركاتها التابعة وفروعها ملتزمة بمتطلبات المركز الوطني للرقابة على الالتزام البيئي.

* تم إلغاء الهيئة العامة للأرصاد وحماية البيئة وتم نقل مهامها إلى المركز الوطني للرقابة على الالتزام البيئي وذلك بموجب قرار مجلس الوزراء بتاريخ ١٩/٠٧/١٤٤٠هـ (الموافق ٢٦/٠٢/٢٠١٩م).

٦-٩ ملخص العقود الجوهرية

١-٦-٩ اتفاقية الشركاء

- كما بتاريخ نشر هذه النشرة، لا يوجد لدى الشركة أي اتفاقيات جانبية بين المساهمين وبالتالي فإن مواد عقد تأسيس/النظام الأساسي للشركة هي التي ترضى العلاقة فيما بينهم.

٢-٦-٩ اتفاقيات المشاركة ومذكرات التفاهم

- كما بتاريخ نشر هذه النشرة، لا يوجد اتفاقيات للمشاركة مع أي أطراف غير عقد تأسيس الشركة/النظام الأساسي. كما لا يوجد أي مذكرات تفاهم بشأن مشاركة مستقبلية محتملة مع الغير غير ما هو وارد في عقد تأسيس باستثناء اتفاقية بيع الأسهم المبرمة مع شركة جوفو (للمزيد من التفاصيل مراجعة الفقرة (٦-٩-٦)).

٣-٦-٩ اتفاقيات وتعاملات مع الأطراف ذات العلاقة

- كما بتاريخ نشر هذه النشرة، ووفقاً للقوائم المالية للشركة الموحدة للسنة المالية المنتهية في ٣١ ديسمبر ٢٠٢٢م، لدى شركة تكوين المتطورة للصناعات تعاملات مع جهات ذات علاقة في سياق ممارسة نشاطها، وتبين الأرصدة والمعاملات بين الشركة وشركاتها التابعة والتي هي أطراف ذات علاقة بالشركة تم استبعادها عند توحيد القوائم المالية ولم يتم الإفصاح عنها في هذا الإفصاح.

- تبين الجداول أدناه أهم المعاملات مع الجهات ذات العلاقة التي تمت خلال الأعوام ٢٠٢٠م و٢٠٢١م و٢٠٢٢م:

الجدول رقم (٨٥): جدول التعاملات مع الأطراف ذات العلاقة لعام ٢٠٢٠م

ارصده مستحقة من الأطراف ذات العلاقة للسنة المالية المنتهية في ٣١ ديسمبر ٢٠٢٠م			
الرصيد كما في ٣١ ديسمبر ٢٠٢٠م (ريال سعودي)	طبيعة التعاملات	طبيعة العلاقة	طرف ذو علاقة
١١,٣٢٨,٠٠٠	اتفاقية شراء القوارير وعبوات التغليف	إدارة مشتركة	الشركة الوطنية للتنمية الزراعية (نادك)
٩٩,٠٠٠	اتفاقية شراء القوارير وعبوات التغليف	شركة تابعة لشركة العثمان القابضة أحد كبار المساهمين في الشركة	شركة العثمان للإنتاج والتصنيع الزراعي (ندى)
١١,٤٢٧,٠٠٠			الإجمالي
ارصده مستحقة إلى الأطراف ذات علاقة للسنة المالية المنتهية في ٣١ ديسمبر ٢٠٢٠م			
١٩,٩٠٥,٠٠٠	اتفاقية شراء القوارير وعبوات التغليف	شركة شقيقة	شركة العثمان للإنتاج والتصنيع الزراعي (ندى)
٥,٣٧١,٠٠٠	اتفاقية إيجار سكن موظفين وخدمات الدعم والصيانة العامة ومكافحة الحشرات والزواحف	شركة تابعة لشركة العثمان القابضة أحد كبار المساهمين في الشركة	شركة العثمان للإنتاج والتصنيع الزراعي (ندى)
٣٥١,٠٠٠	شراء تذاكر طيران	شركة تابعة لشركة العثمان القابضة أحد كبار المساهمين في الشركة	شركة وكالة محمد العثمان للسفر والسياحة (العثمان للسفر)
٢,٥٢٩,٠٠٠	خدمات تقنية المعلومات	شركة تابعة لشركة العثمان القابضة أحد كبار المساهمين في الشركة	شركة أنظمة حلول الأعمال الاستراتيجية
٤٥,٠٠٠			أخرى
٨,٢٩٦,٠٠٠			الإجمالي

المصدر: الشركة

التعاملات مع الأطراف ذات العلاقة لعام ٢٠٢١م

الجدول رقم (٨٦): جدول أرصدة مستحقة من أطراف ذات العلاقة للسنة المالية المنتهية في ٣١ ديسمبر ٢٠٢١م

أرصدة مستحقة من أطراف ذات العلاقة للسنة المالية المنتهية في ٣١ ديسمبر ٢٠٢١م			
الرصيد كما في ٣١ ديسمبر ٢٠٢١م (ريال سعودي)	طبيعة التعاملات	طبيعة العلاقة	طرف ذو علاقة
٩,٤٢١,٠٠٠	اتفاقية شراء القوارير وعبوات التغليف	إدارة مشتركة	الشركة الوطنية للتنمية الزراعية (نادك)
٣٤,٣٧٨,٠٠٠	اتفاقية شراء القوارير وعبوات التغليف	شركة تابعة لشركة العثمان القابضة أحد كبار المساهمين في الشركة	شركة العثمان للإنتاج والتصنيع الزراعي (ندى)
١٠,٠٠٠	عملية توريد مستلزمات صناعية	شركة تابعة لشركة العثمان القابضة أحد كبار المساهمين في الشركة	شركة أمكو وأخرى
٣٦,٧٧٧,٠٠٠	يتم توريد مواد خام لمصنع الأنسجة المتطورة عن طريق تكوين	شركة زميلة	شركة ساف
١,٣٢٥,٠٠٠	خدمات التأمين	إدارة مشتركة	مبالغ مدفوعة مقدما إلى شركة ولاء للتأمين التعاوني (ولاء)
٨٠,٢٢٤,٠٠٠	-	شركة زميلة تملك فيها شركة تكوين نسبة (٣٠٪) يوجد فيها عضو مجلس إدارة تكوين (الأستاذ/جورج أبراهام)	شركة ساف-مبلغ مدين
١٦٢,١٣٧,٠٠٠			الإجمالي

المصدر الشركة

الجدول رقم (٨٧): جدول أرصدة مستحقة إلى الأطراف ذات علاقة للسنة المالية المنتهية في ٣١ ديسمبر ٢٠٢١م

أرصدة مستحقة إلى الأطراف ذات علاقة للسنة المالية المنتهية في ٣١ ديسمبر ٢٠٢١م			
الرصيد كما في ٣١ ديسمبر ٢٠٢١م (ريال سعودي)	طبيعة التعاملات	طبيعة العلاقة	طرف ذو علاقة
٤٧,٤٣٨,٠٠٠	اتفاقية شراء القوارير وعبوات التغليف	شركة تابعة لشركة العثمان القايزة أحد كبار المساهمين في الشركة (شركة شقيقة)	شركة العثمان للإنتاج والتصنيع الزراعي (ندى)
١٠,٣٧١,٠٠٠	اتفاقية إيجار سكن موظفين وخدمات الدعم والصيانة العامة ومكافحة الحشرات والزواحف	شركة تابعة لشركة العثمان القايزة أحد كبار المساهمين في الشركة (شركة شقيقة)	شركة العثمان للإنتاج والتصنيع الزراعي (ندى)
٩٢٩,٠٠٠	عقد تقديم خدمات إدارة التقنية وتوريد أجهزة الحاسب الآلي	شركة تابعة لشركة العثمان القايزة أحد كبار المساهمين في الشركة	شركة أنظمة حلول الأعمال الاستراتيجية (إس إس بي إس)
١٤١,٠٠٠	-	-	أخرى
٥٨,٨٧٩,٠٠٠			الإجمالي

المصدر: الشركة

التعاملات مع الأطراف ذات العلاقة لعام ٢٠٢٢م:

الجدول رقم (٨٨): أرصدة مستحقة من الأطراف ذات العلاقة للسنة المالية المنتهية في ٣١ ديسمبر ٢٠٢٢م

أرصدة مستحقة من الأطراف ذات العلاقة للسنة المالية المنتهية في ٣١ ديسمبر ٢٠٢٢م				
الرصيد كما في ٣١ ديسمبر ٢٠٢٢م (ريال سعودي)	تفاصيل العقد المبرم	طبيعة التعاملات	طبيعة العلاقة	طرف ذو علاقة
٢,٠٧٠,٠٠٠	ينتهي العقد بتاريخ ٢٧/٠٥/١٤٤٤هـ (الموافق ٢١/١٢/٢٠٢٢م)	اتفاقية شراء القوارير وعبوات التغليف	شركة تابعة لشركة العثمان القايزة أحد كبار المساهمين في الشركة (شركة شقيقة)	شركة العثمان للإنتاج والتصنيع الزراعي (ندى)
٢٨,٠٠٠	ينتهي العقد بتاريخ ٢٧/٠٥/١٤٤٤هـ (الموافق ٢١/١٢/٢٠٢٢م)	عملية توريد مستلزمات صناعية ومبيعات منتجات بلاستيكية من تكوين	العثمان القايزة أحد كبار المساهمين في الشركة	شركة أمكو وأخرى
٣٧,٣٦٧,٠٠٠	ينتهي العقد بتاريخ ٢١/١١/١٤٤٣هـ (الموافق ٢٠/٠٦/٢٠٢٢م)	توريد مواد خام وتقديم خدمات متنوعة لتصنيع الأنسجة المتطورة عن طريق تكوين	شركة تابعة تملك فيها شركة تكوين ٣٠٪ ويوجد فيها عضو مجلس إدارة تكوين الأستاذ/جورج أبراهام	شركة ساف
٩,٢٥٥,٠٠٠	ينتهي العقد بتاريخ ٢١/١١/١٤٤٣هـ (الموافق ٢٠/٠٦/٢٠٢٢م)	توريد مواد خام وتقديم خدمات متنوعة لتصنيع الأنسجة المتطورة عن طريق تكوين	شركة تابعة تملك فيها شركة تكوين ٣٠٪ ويوجد فيها عضو مجلس إدارة تكوين الأستاذ/جورج أبراهام	شركة ساف-مبلغ مدين
٤٨,٧٢٠,٠٠٠				الإجمالي

المصدر: الشركة

الجدول رقم (٨٩): أرصدة مستحقة إلى الأطراف ذات العلاقة للسنة المالية المنتهية في ٣١ ديسمبر ٢٠٢٢م

طرف ذو علاقة	طبيعة العلاقة	طبيعة التعاملات	تفاصيل العقد المبرم	الرصيد كما في ٣١ ديسمبر ٢٠٢٢م (ريال سعودي)
شركة العثمان للإنتاج والتصنيع الزراعي (ندى)	شركة تابعة لشركة العثمان القابضة أحد كبار المساهمين في الشركة	اتفاقية شراء القوارير وعبوات التغليف	ينتهي العقد بتاريخ ١٤٤٤/٠٥/٢٧هـ (الموافق ٢٠٢٢/١٢/٢١م)	٦٨,٨٣٦,٠٠٠
شركة العثمان للإنتاج والتصنيع الزراعي (ندى)	شركة شقيقة	اتفاقية إيجار سكن الموظفين وخدمات الدعم والصيانة العامة ومكافحة الحشرات والزواحف	ينتهي العقد بتاريخ ١٤٤٤/٠٥/٢٧هـ (الموافق ٢٠٢٢/١٢/٢١م)	١٢,٥٣٥,٠٠٠
شركة وكالة محمد العثمان للسفر والسياحة (العثمان للسفر)	شركة تابعة لشركة العثمان القابضة أحد كبار المساهمين في الشركة	معاملات إصدار تذاكر سفر لاستخدام الشركة	ينتهي العقد بتاريخ ١٤٤٢/٠٥/٠٦هـ (الموافق ٢٠٢٠/١٢/٢١م)	٢,٩٦٧,٠٠٠
أخرى				٨٤٤,٠٠٠
الإجمالي				٨٥,١٨٢,٠٠٠

المصدر: الشركة

- وفقا لتقرير مجلس الإدارة لعام ٢٠٢٢م أبرمت الشركة عدد من العقود والتعاملات مع أطراف ذات علاقة فيها مصلحة لبعض أعضاء مجلس الإدارة وفيما يلي جدول يبين التعاملات والعقود التي ما زالت سارية خلال عام ٢٠٢٣م:

الجدول رقم (٩٠): العقود والتعاملات مع أطراف ذات علاقة ما زالت سارية خلال عام ٢٠٢٣م

الجهة المتعاقد معها/ الطرف ذي علاقة	شروط العمل أو العقد	طبيعة العمل أو العقد	مدة العمل أو العقد	مبلغ العمل أو العقد (ريال)	اسم عضو مجلس الإدارة/ كبار التنفيذيين (أصحاب المصالح)
شركة العثمان القابضة شركة تابعة لأحد كبار المساهمين	عقد إيجار أراضي داخل الحدود المملوكة لشركة العثمان القابضة بالجرن في الاحساء لمصنع شركة بلاستيك ومصنع ساف	اتفاقية إيجار أرض مصنع شركة بلاستيك السعودية لأنظمة التغليف ومصنع شركة ساف بالجرن	ينتهي العقد بتاريخ ١٤٤٦/٠٨/٠٥هـ (الموافق ٢٠٢٥/٠٢/٠٤م)	٥٩٧,٠٠٠	- عبدالمحسن بن محمد العثمان رئيس مجلس الإدارة - جورج أبراهام أنطونيوس عضو مجلس الإدارة
شركة العثمان القابضة شركة تابعة لأحد كبار المساهمين	تستأجر شركة تكوين طابق كامل في برج العثمان في مدينة الخبر وفق الأسعار السائدة شاملا الصيانة	عقد إيجار مكتب المركز الرئيسي لشركة تكوين برج العثمان	ينتهي العقد بتاريخ ١٤٤٤/٠٨/٠٨هـ (الموافق ٢٠٢٣/٠٢/٢٨م)	١,٠٢٨,٠٠٠	- عبدالمحسن بن محمد العثمان رئيس مجلس الإدارة - جورج أبراهام أنطونيوس عضو مجلس الإدارة
شركة مصنع الأنسجة المتطورة «ساف»	شركة تابعة تملك فيها شركة تكوين نسبة (٣٠٪) يوجد فيها عضو مجلس إدارة تكوين (الأستاذ/جورج أبراهام)	يتم توريد مواد خام لمصنع الأنسجة المتطورة عن طريق شركة تكوين	تنتهي بتاريخ ١٤٤٤/١٢/١٢هـ (الموافق ٢٠٢٣/٠٦/٣٠م)	١٤٥,٧٩٣,٠٠٠	الأستاذ/جورج أبراهام عضو مجلس إدارة

المصدر: الشركة

- إن الشركة وأعضاء مجلس إدارتها والمساهمين ملتزمون بتطبيق المادتين (٧١) و(٢٧) من نظام الشركات. وقد تم التصويت على هذه التعاملات في الجمعية العامة العادية للشركة التي انعقدت بتاريخ ٢٠/٠٩/١٤٤٤هـ (الموافق ٢٠٢٣/٠٤/١١م) والتي تمت مع الأطراف ذات علاقة عن العام ٢٠٢٢م-٢٠٢٣م وفقاً للتالي:

- العقود التي ستمت بين شركة تكوين وشركة العثمان للإنتاج والتصنيع الزراعي (ندى) إحدى شركات العثمان القابضة، والتي لرئيس مجلس الإدارة الأستاذ/ عبد المحسن بن محمد العثمان، مصلحة غير مباشرة فيها باعتباره من كبار التنفيذيين وأحد الملاك لدى المساهم الرئيسي شركة العثمان القابضة، والترخيص بمدة التعامل من ٢٠٢٣/٠١/٠١م إلى ٢٠٢٣/١٢/٣١م. وهي عبارة عن اتفاقية شراء عبوات بلاستيكية من مصانع شركة تكوين، علماً بأن قيمة التعاملات في عام ٢٠٢٢م بلغت (٩٠,٣٥١) مليون ريال، مع العلم أنّ هذه التعاملات تتم بناء على أسس تجارية دون شروط تفضيلية.
- الأعمال والعقود التي ستمت بين شركة تكوين وشركة العثمان للإنتاج والتصنيع الزراعي (ندى) إحدى شركات العثمان القابضة، والتي لرئيس مجلس الإدارة الأستاذ/ عبد المحسن بن محمد العثمان مصلحة غير مباشرة فيها باعتباره من كبار التنفيذيين وأحد الملاك لدى المساهم الرئيسي شركة العثمان القابضة، والترخيص بمدة التعامل من ٢٠٢٣/٠١/٠١م إلى ٢٠٢٣/١٢/٣١م. وهي عبارة عن خدمات سكن الموظفين وخدمات الدعم والصيانة العامة ومكافحة الحشرات والزواحف. علماً بأن قيمة التعاملات في عام ٢٠٢٢م كانت (٢,١٥) مليون ريال، مع العلم أنّ هذه التعاملات تتم بناء على أسس تجارية دون شروط تفضيلية.
- التصويت على الأعمال والعقود التي ستمت بين شركة تكوين وشركة العثمان القابضة طرف ذو علاقة، والتي لرئيس مجلس الإدارة الأستاذ/ عبد المحسن بن محمد العثمان مصلحة غير مباشرة فيها باعتباره من كبار التنفيذيين وأحد الملاك لدى المساهم الرئيسي شركة العثمان القابضة، والترخيص بمدة التعامل من ٢٠٢٣/٠١/٠١م إلى ٢٠٢٣/١٢/٣١م. وهي عبارة عن اتفاقية إيجار أرض مصنع شركة بلاستيك السعودية لأنظمة التغليف ومصنع شركة ساف بالجرن علماً بأن قيمة التعاملات في عام ٢٠٢٢م كانت (٥٩٧) ألف ريال، مع العلم أنّ هذه التعاملات تتم بناء على أسس تجارية دون شروط تفضيلية
- التصويت على الأعمال والعقود التي ستمت بين شركة تكوين وشركة العثمان للتسويق الصناعي (ايمكو) إحدى شركات العثمان القابضة، والتي لرئيس مجلس الإدارة الأستاذ/ عبد المحسن بن محمد العثمان مصلحة غير مباشرة فيها باعتباره من كبار التنفيذيين وأحد الملاك لدى المساهم الرئيسي شركة العثمان القابضة، والترخيص بمدة التعامل من ٢٠٢٣/٠١/٠١م إلى ٢٠٢٣/١٢/٣١م، وهي عبارة عن عملية توريد مستلزمات صناعية. علماً بأن قيمة التعامل في عام ٢٠٢٢م كانت (١٤,٥) ألف ريال، مع العلم أنّ هذه التعاملات تتم بناء على أسس تجارية دون شروط تفضيلية.
- التصويت على الأعمال والعقود التي ستمت بين شركة تكوين وشركة تقنيات نظافة البيئة للاستشارات والدراسات البيئية إحدى شركات العثمان القابضة، والتي لرئيس مجلس الإدارة الأستاذ/ عبد المحسن بن محمد العثمان مصلحة غير مباشرة فيها باعتباره من كبار التنفيذيين وأحد الملاك لدى المساهم الرئيسي شركة العثمان القابضة، والترخيص بمدة التعامل من ٢٠٢٣/٠١/٠١م إلى ٢٠٢٣/١٢/٣١م، وهي عبارة عن الدراسات البيئية. علماً بأن قيمة التعامل في عام ٢٠٢٢م كانت (١٢٠,٨) ألف ريال، مع العلم أنّ هذه التعاملات تتم بناء على أسس تجارية دون شروط تفضيلية.
- التصويت على الأعمال والعقود التي ستمت بين شركة تكوين وشركة العثمان القابضة، والتي لرئيس مجلس الإدارة الأستاذ/ عبد المحسن بن محمد العثمان مصلحة غير مباشرة فيها باعتباره من كبار التنفيذيين وأحد الملاك لدى المساهم الرئيسي شركة العثمان القابضة، والترخيص بمدة التعامل من ٢٠٢٣/٠٣/٠١م إلى ٢٠٢٤/٠٢/٢٨م، وهي عبارة عن اتفاقية إيجار مكاتب الإدارة العامة ومصروفات الصيانة للشركة. علماً بأن قيمة التعامل في عام ٢٠٢٢م كانت (١,٠٢٨) مليون ريال، مع العلم أنّ هذه التعاملات تتم بناء على أسس تجارية دون شروط تفضيلية.
- التصويت على الأعمال والعقود التي ستمت بين شركة تكوين وفندق كمبنكسي العثمان إحدى شركات العثمان القابضة، والتي لرئيس مجلس الإدارة الأستاذ/ عبد المحسن بن محمد العثمان مصلحة غير مباشرة فيها باعتباره من كبار التنفيذيين وأحد الملاك لدى المساهم الرئيسي شركة العثمان القابضة، والترخيص بمدة التعامل من ٢٠٢٣/٠١/٠١م إلى ٢٠٢٣/١٢/٣١م، وهي عبارة عن إسكان نزلاء وضيوف الشركة وإقامة المناسبات. علماً بأن قيمة التعامل في عام ٢٠٢٢م كانت (٢٠,٣) ألف ريال، مع العلم أنّ هذه التعاملات تتم بناء على أسس تجارية دون شروط تفضيلية.
- التصويت على الأعمال والعقود التي ستمت بين شركة تكوين ومؤسسة محمد العثمان للمقاولات المملوكة لرئيس مجلس إدارة شركة العثمان القابضة، والتي لرئيس مجلس الإدارة الأستاذ/ عبد المحسن بن محمد العثمان مصلحة غير مباشرة فيها باعتباره من كبار التنفيذيين وأحد الملاك لدى المساهم الرئيسي شركة العثمان القابضة، والترخيص بمدة التعامل من ٢٠٢٣/٠١/٠١م إلى ٢٠٢٣/١٢/٣١م، وهي عبارة عن أعمال إنشائية لمصانع الشركة بموجب أوامر شراء محددة وبعد الحصول على عروض أسعار منافسين. علماً بأن قيمة التعامل في عام ٢٠٢٢م كانت (٢١,٧) ألف ريال، مع العلم أنّ هذه التعاملات تتم بناء على أسس تجارية دون شروط تفضيلية.

- التصويت على الأعمال والعقود التي ستمت بين شركة تكوين وشركة صحراء الخليج للكيماويات إحدى الشركات التي تساهم فيها شركة العثمان القابضة، والتي لرئيس مجلس الإدارة الأستاذ/ عبد المحسن بن محمد العثمان مصلحة غير مباشرة فيها باعتباره من كبار التنفيذيين وأحد الملاك لدى المساهم الرئيسي شركة العثمان القابضة، والترخيص بمدة التعامل من ٢٠٢٣/٠١/٠١م إلى ٢٠٢٣/١٢/٣١م، وهي عبارة عن توريد مواد كيماوية لمصانع الشركة. علمًا بأن قيمة التعامل في عام ٢٠٢٢م كانت (٨١٧,٠٣) ألف ريال، مع العلم أنّ هذه التعاملات تتم بناء على أسس تجارية دون شروط تفضيلية
- التصويت على الأعمال والعقود التي ستمت بين شركة تكوين وشركة ولاء للتأمين إحدى الشركات التي من بين أعضاء مجلس إدارتها عضو مجلس إدارة شركة تكوين (الأستاذ/ جميل بن عبد الله الملحم)، وله مصلحة غير مباشرة في تلك العقود، والترخيص بمدة التعامل من ٢٠٢٢/١٢/٢٩م إلى ٢٠٢٣/١٢/٢٨م، وهي عبارة عن تأمين طبي لموظفي شركة تكوين. علمًا بأن قيمة التعامل للعقد الذي يغطي العام ٢٠٢٣م كانت (٦,٢٢٥) مليون ريال، مع العلم أنّ هذه التعاملات تتم بناء على أسس تجارية دون شروط تفضيلية
- التصويت على الأعمال والعقود التي ستمت بين شركة الاحساء للخدمات الطبية إحدى الشركات التي من بين أعضاء مجلس إدارتها ورئيس مجلس إدارتها الأستاذ/ عبد المحسن بن محمد العثمان رئيس مجلس إدارة شركة تكوين والأستاذ/ إبراهيم يوسف المبارك عضو مجلس إدارة شركة تكوين وله مصلحة غير مباشرة في تلك العقود، والترخيص بمدة التعامل من ٢٠٢٣/٠١/٠١م إلى ٢٠٢٣/١٢/٣١م، وهي عبارة عن فحص طبي للعاملين الجدد بمصانع شركة تكوين في الأحساء، علمًا بأن قيمة التعامل للعقد خلال العام ٢٠٢٢م مبلغ وقيمتها (٩,٣) ألف ريال، مع العلم أنّ هذه التعاملات تتم بناء على أسس تجارية دون شروط تفضيلية.
- التصويت على الأعمال والعقود التي ستمت بين شركة تكوين وشركة مصنع الأنسجة المتطورة (ساف) إحدى الشركات الشقيقة التي من بين أعضاء مجلس إدارتها الأستاذ/ جورج أنطونيوس أبراهام عضو مجلس إدارة شركة تكوين وله مصلحة غير مباشرة في تلك العقود، والترخيص بمدة التعامل من ٢٠٢٣/٠١/٠١م إلى ٢٠٢٣/١٢/٣١م، وهي عبارة عن اتفاقية توريد مواد خام وتقديم خدمات متنوعة لمصنع الأنسجة المتطورة عن طريق شركة تكوين، علمًا بأن قيمة التعاملات في عام ٢٠٢٢م بلغت (١٤٥,٧٩٣) مليون ريال، مع العلم أنّ هذه التعاملات تتم بناء على أسس تجارية دون شروط تفضيلية.
- كما تم التصويت في الجمعية العامة العادية للشركة التي عقدت بتاريخ ١٠/١٠/١٤٤٣هـ (الموافق ١١/٠٥/٢٠٢٢م) على التعاملات التي تمت مع الأطراف ذات علاقة عن العام ٢٠٢١م.
- وبتاريخ ١٧/٠٩/١٤٤٢هـ (الموافق ٢٩/٠٤/٢٠٢١م) وافقت الجمعية العامة العادية على التعاملات التي تمت مع الأطراف ذات علاقة خلال العام ٢٠٢٠م.
- وبتاريخ ١٠/٠٩/١٤٤١هـ (الموافق ٠٣/٠٥/٢٠٢٠م) وافقت الجمعية العامة العادية على التعاملات التي تمت مع الأطراف ذات علاقة خلال العام ٢٠١٩م.

٤-٦-٩ عقود الإيجار

١-٤-٦-٩ عقود الإيجار مع الهيئة العامة للمدن الصناعية والمناطق التقنية

- أبرمت الشركات التابعة وفروعها (١٢) عقد إيجار بصفقتها مستأجر مع الهيئة السعودية للمدن الصناعية ومناطق التقنية (مدن)، وهي عبارة عن سكن عمال وأراضي ومصانع وذلك لمزاولة نشاطها (صنع منتجات المطاط والبلاستيك) وبناء مصانعها. وفيما يلي قائمة بعقود إيجار مواقع الشركة وأهم تفاصيلها:

الجدول رقم (٩١): قائمة بعقود الإيجار مع الهيئة السعودية للمدن الصناعية ومناطق التقنية (مدن)

الرقم	اسم المؤجر	المستأجر/المستثمر	موقع العقار	نوع العقار	القيمة الإيجارية	مدة العقد	تاريخ البداية	تاريخ الانتهاء	ملاحظات
١	الهيئة السعودية للمدن الصناعية ومناطق التقنية	شركة الشرق للصناعات البلاستيكية	الرياض الثانية	مساحة القطعة: ٥٠٠,٠٠٠م ^٢ -ممر	٥٠٠,٠٠٠ ريال	(٢٠) سنة	١٢/٢٢/١٤٢١هـ (الموافق ٢٨/١١/٢٠١٠م)	١٢/٢١/١٤٥١هـ (الموافق ٢٤/٠٤/٢٠٢٠م)	العقد رقم (٨٠١٥٥)
٢	الهيئة السعودية للمدن الصناعية ومناطق التقنية	شركة الشرق للصناعات البلاستيكية	الرياض الثانية	مساحة القطعة ٢م ^٢ ،٥٠٠ -قطعة أرض رقم F٥:٩	١٠٠ ريال سنويًا	(٢٥) سنة	٠١/٠٥/١٤٢٥هـ (الموافق ٢٥/٠٢/٢٠٠٤م)		

الرقم	اسم المؤجر	المستأجر/ المستثمر	موقع العقار	نوع العقار	القيمة الإيجارية	مدة العقد	تاريخ البداية	تاريخ الانتهاء	ملاحظات
٣	الهيئة السعودية للمدن الصناعية ومناطق التقنية	شركة الشرق للصناعات البلاستيكية	الرياض الثانية	مساحة القطعة ١٦,٩٧٢م- أرض صناعية	٦٧,٨٨٨ ريال سنويا		١٤٢٩/٠٥/٢٩هـ (الموافق) ٢٠١٨/٠٢/١٥م	١٤٥٨/٠٥/٢٨هـ (الموافق) ٢٠٢٦/٠٧/٢٢م	العقد رقم (٨٠٩١٨٤)
٤	الهيئة السعودية للمدن الصناعية ومناطق التقنية	شركة الشرق للصناعات البلاستيكية	الرياض الثانية	مساحة القطعة ٥٦٢٠م قطعة أرض رقم (من ٤٧٢ إلى ٤٧٥) (من ٤٧٧ إلى ٤٨٠)	١١٢,٤ ريال سنويا		١٤٢٧/١٢/٠٢هـ (الموافق) ٢٠٠٦/١٢/٢٣م	يرتبط تاريخ انتهاء العمل بالتقيد مع تاريخ انتهاء العمل بالعقد الخاص بالأرض المخصصة للطرف الثاني	
٥	مدير إدارة المدنية الصناعية الأولى بالرياض	مصانع الشرق لمنتجات الورق والبلاستيك	الرياض الثانية المنطقة السكنية داخل المدنية الصناعية	مساحة القطعة ٧,٢٠م قطعة أرض رقم (من ٤٧٢ إلى ٤٧٥) (من ٤٧٧ إلى ٤٨٢)	٥٦١,٦٠ ريال سنويا		١٤٠٧/٠٨/١٤هـ (الموافق) ١٩٨٧/٠٤/١٣م	يرتبط تاريخ انتهاء العمل بالتقيد مع تاريخ انتهاء العمل بالعقد الخاص بالأرض المخصصة للطرف الثاني	
٦	الهيئة السعودية للمدن الصناعية ومناطق التقنية	مصنع العبوات البلاستيكية	الرياض الثانية	مساحة القطعة ٢١٧,٠٠٠ أرض رقم F٥:١١+١٢	٣٤٠ ريال سنويا (٢٥) سنة		١٤٢٤/٠٦/١٠هـ (الموافق) ٢٠٠٣/٠٨/٠٨م		
٧	الهيئة السعودية للمدن الصناعية ومناطق التقنية	فرع شركة بلاستيك السعودية لأنظمة التغليف/ العيون	الإحساء الأولى	مساحة القطعة ٢٤٢٩٧٥م أرض صناعية	١٧١,٩٠٠ ريال سنويا		١٤٤٢/٠٢/١٩هـ (الموافق) ٢٠٢٠/١٠/٠٦م	العقد رقم (٨١٢٢٧٦)	
٨	الهيئة السعودية للمدن الصناعية ومناطق التقنية	شركة بلاستيك السعودية لأنظمة التغليف/ العيون	الإحساء الأولى	أرض صناعية رقم ٠١٠-D٣٣:٠٠٨-٠١٣	٨٧,٢٨٩ ريال سنويا (١٠) سنوات		١٤٤٣/٠٨/٢٧هـ (الموافق) ٢٠٢٢/٠٣/٣٠م	العقد رقم (٢٢٠٠١٣٥)	
٩	الهيئة السعودية للمدن الصناعية ومناطق التقنية	مصنع العبوات البلاستيكية فرع شركة بلاستيك السعودية لأنظمة التغليف	الرياض الثانية	مساحة القطعة ٧,٤٦١م رقم القطعة أرض صناعية ٠٠٢٠M٠٠٠٥٨	١٤,٩٢٢ ريال سنويا		١٤٢٧/٠٨/١٦هـ (الموافق) ٢٠١٦/٠٥/٢٣م	العقد رقم (٨٠٧٠٢٢)	
١٠	الهيئة السعودية للمدن الصناعية ومناطق التقنية	مصنع العبوات البلاستيكية	الرياض الثانية	مساحة القطعة أرض صناعية ٢٥,٠٠٣ رقم القطعة ٠٠٢M٠٠٠٤٥	٢٠,١١٢ ريال سنويا		١٤٢٨/٠٤/٠١هـ (الموافق) ٢٠١٦/١٢/٣٠م	العقد رقم (٨٠٧٩٠٩)	

الرقم	اسم المؤجر	المستأجر/ المستثمر	موقع العقار	نوع العقار	القيمة الإيجارية	مدة العقد	تاريخ البداية	تاريخ الانتهاء	ملاحظات
١١	الهيئة السعودية للمدن الصناعية ومناطق التقنية	مصنع العبوات البلاستيكية فرع شركة بلاستيك السعودية لأنظمة التغليف	الرياض الثانية	مساحة القطعة رقم القطعة أرض صناعية ٠٠٢٠M٠٠٠٦٥	٣٩,٩٥٤ ريال سنويا		١٦/٠٨/١٤٢٧هـ	١٥/٠٨/١٤٥٧هـ (الموافق)	رقم العقد (٨٠٧٠٢٤) موثق
١٢	الهيئة السعودية للمدن الصناعية ومناطق التقنية	مصنع عبوات البلاستيك فرع شركة بلاستيك السعودية لأنظمة التغليف	الرياض الثانية	مساحة القطعة رقم القطعة أرض صناعية ٠٠٢٠M٠٠٣٢٤	١٩,٤٤٠ ريال سنويا	(٥) سنوات	١٣/٠٩/١٤٣٩هـ (الموافق)	٢٨/٠٥/٢٠١٨م (الموافق)	رقم العقد (٨٠٩٣٤٧)
١٣	الهيئة السعودية للمدن الصناعية ومناطق التقنية	مصنع العبوات البلاستيكية	جدة الأولى	مساحة القطعة رقم القطعة أرض صناعية ٠٠٣٠E٠٠٠٣٣	١٦٦,٦٦٥ ريال سنويا		٠٩/٠٣/١٤٢٨هـ (الموافق)	٠٨/٠٣/١٤٥٨هـ (الموافق)	رقم العقد (٨٠٧٧٨٥)

المصدر: الشركة

أبرز الالتزامات

- على المستأجر إشعار مدن خطيا برغبته في التجديد قبل سنة من تاريخ انتهاء العقد، وفي حالة عدم التزامه بالإشعار، يحق لمدن عدم تجديد هذا العقد، وفي حال موافقتها يكون التجديد بموجب عقد جديد وشروط جديدة
- يجب على المستأجر إصدار رخصة بناء والبدء بتنفيذ أعمال الإنشاءات خلال المدة المحددة في العقد، وفي حال توقفه أثناء الإنشاء أو بعد الإنشاء، حينها يجب إشعار «مدن» مباشرة، وفي هذه الحالة يحصل المستأجر على مهلة توقف بشرط ألا تتجاوز هذه المهلة المدة المحددة في بنود هذا العقد.
- يُلغى العقد في حال لم يلتزم المستأجر بتنفيذ الإجراءات التالية:
 - البدء في تنفيذ الإنشاءات خلال تسعة (٩) أشهر من تاريخ هذا العقد.
 - تسليم المخططات واعتمادها من مدن خلال ستة (٦) أشهر من تاريخ هذا العقد.
 - البدء بالإنتاج خلال سنتين (٢) من تاريخ هذا العقد.
- تلتزم الشركة بالسماح لموظفي مدن بالدخول في أي وقت إلى الأرض وتزويدهم بالمعلومات والمستندات المطلوبة.
- يلتزم المستأجر بتوفير الوقاية الصحية للعاملين بالمصنع، وتلتزم بعدم إسكانهم داخل المصنع.
- يلتزم المستأجر بالتأمين على المباني والمنشآت والمعدات المقامة على الأرض المؤجرة تأميناً شاملاً بقيمتها الكلية ضد الحريق والأخطار الأخرى وكذلك التأمين للغير (الطرف الثالث) لدى إحدى شركات التأمين المرخص لها في المملكة. ويجب تزويد مدن بنسخة من بوليصة التأمين وما يدل على استمرارية هذه البوليصة سنويا خلال مدة هذا العقد، كما ويجب الحصول على موافقة مدن الخطية المسبقة على بوليصة التأمين تحت طائلة فسخ العقد.
- يجب على المستأجر إشعار مدن مباشرة في حالة التوقف بعد البدء بالإنتاج، مع توضيح تاريخ التوقف وأسبابه، مع تحديد تاريخ متوقع لاستئناف الإنتاج وبشرط عدم تجاوز فترة التوقف المدة المحددة للتوقف الفعلي عن الإنتاج، وفي حال حاجته لمهلة أكثر يجب تقديم طلب آخر للهيئة ولها حق الرفض أو الموافقة، مع الأخذ بعين الاعتبار أسباب التمديد للمهلة.
- تسديد الالتزامات المالية.
- عدم استغلال المساحات الفضاء لأغراض غير معتمدة في المخططات من مدن.
- يلتزم المستأجر بإبقاء الأرض وما عليها من منشآت وموجودات خالية من أي رهن أو امتياز أو مطالبة أو ضمان أو أي نوع آخر من أنواع المطالبات المشابهة، ولا يحق للمستأجر التنازل عن هذا العقد أو المصالح المترتبة عنه أو تحويل أيها من حقوقه التي

اكتسبها بموجب هذا العقد دون الحصول على موافقة كتابية مسبقة من مدن. وفي حال سحب الأرض أو إلغاء العقد فإن مدن لا تلتزم لأي جهة من الجهات أيا كانت بالرهن أو ما كان في حكمه

في حال انتهاء أو إلغاء هذا العقد، يجب على المستأجر إعادة الأرض وتسليمها لمدن خالية من كل شاغل خلال المهلة المحددة في العقد وذلك من تاريخ إخطاره بالإخلاء، وفي حالة عدم الالتزام، يحق لمدن مصادرة وإزالة كل الموجودات على حساب المستأجر، ولا يحق له المطالبة بأي تعويضات.

٩-٦-٤ عقود الإيجار الأخرى

- لدى الشركة وشركاتها التابعة عدد (٦) عقود إيجار بصفتها مستأجر، وهي عبارة عن مكاتب ومعارض وأراضي ومستودعات لمزاولة نشاطها.
- تنص العقود على مبلغ إيجار تدفعه الشركة للمؤجر سنوياً وقابليتها للتجديد، كما تنص على اعتبارها لاجية إذا تأخر المستأجر في دفع الإيجار ولا يحق للمستأجر تأجير العقار من الباطن دون أخذ الموافقة الخطية من المؤجر. كما لا يجوز تغيير طريقة استخدام العين المؤجرة أو النشاط بدون موافقة المؤجر. وفيما يلي قائمة بعقود إيجار مواقع الشركة وأهم تفاصيلها:

الجدول رقم (٩٢): قائمة بعقود الإيجار السارية والمجددة للمواقع التي تشغلها المجموعة

الرقم	اسم المؤجر	المستأجر/المستثمر	موقع العقار	نوع العقار	القيمة الإيجارية	مدة العقد	تاريخ البداية	تاريخ الانتهاء	ملاحظات
١	شركة العثمان القابضة مساهمة مغلقة	شركة تكوين المتطورة للصناعات مساهمة عامة	الحريري الظهران	دور في برج تجاري رقم الطابق (١٦)	إجمالي (٥٥١,٦٩٨) ريال	(٣٦٥) يوم	١٤٤٤/٠٨/٠٩ هـ ٢٠٢٣/٠٣/٠١ م	١٤٤٥/٠٨/١٩ هـ ٢٠٢٤/٠٢/٢٩ م	عقد موثق الكترونياً
٢	جمعية النخلة التعاونية بمحافظة الإحساء	شركة تكوين المتطورة للصناعات	شمال قرية الجرن بالإحساء/ الأمير نايف	مستودع مساحته (٢,٨٠٠) م ^٢	إجمالي (٢٣٠,٠٠٠) ريال سنوياً	(٣٦٤) يوم	١٤٤٤/٠٥/١٩ هـ ٢٠٢٢/١٢/١٣ م	١٤٤٥/٠٥/٢٨ هـ ٢٠٢٣/١٢/١٢ م	عقد موثق الكترونياً
٣	شركة أبناء عبد العزيز العجلان للاستثمار التجاري والعقاري عجلان وإخوانه	شركة بلاستيك السعودية لأنظمة التغليف	مجمع تجاري مفتوح	مستودع	إجمالي (١,١٢٢,٥٠٤) ريال	(٣٦٤) يوم	١٤٤٤/٠٤/٢١ هـ ٢٠٢٢/١١/١٥ م	١٤٤٥/٠٤/٣٠ هـ ٢٠٢٣/١١/١٤ م	عقد موثق الكترونياً
٤	عبد الله بن عبد الله بن محمد اليوسف	شركة بلاستيك السعودية لأنظمة التغليف	مجمع تجاري مفتوح	مستودع	إجمالي (١٢٠,٠٠٠) ريال	(٣٦٥) يوم	١٤٤٤/٠٩/١٠ هـ ٢٠٢٢/٠٤/٠١ م	١٤٤٥/٠٩/٢١ هـ ٢٠٢٤/٠٣/٣١ م	عقد موثق الكترونياً
٥	شركة العثمان القابضة مساهمة مغلقة	شركة بلاستيك السعودية لأنظمة التغليف	قرى الإحساء/ شمال شرق قرية الجرن- جرهذ ابن رزاح	مصنع	إجمالي (٢٣٠,٠٠٠) ريال	(٣٦٥) يوم	١٤٤٥/٠١/١٤ هـ ٢٠٢٣/٠٨/٠١ م	١٤٤٦/٠١/٢٥ هـ ٢٠٢٤/٠٧/٣١ م	عقد موثق الكترونياً

المصدر: الشركة

- تجدر الإشارة إلى قرار مجلس الوزراء رقم (٢٩٢) وتاريخ ١٦/٠٥/١٤٣٨ هـ (الموافق ١٣/٠٢/٢٠١٧ م) المتضمن عدم اعتبار عقد الإيجار غير المسجل في الشبكة الإلكترونية عقداً صحيحاً منتجاً لآثاره الإدارية والقضائية، وحيث أنه قد تم إطلاق الشبكة الإلكترونية لخدمات الإيجار بالتعاون بين وزارتي العدل والإسكان في تاريخ ١٧/٠٥/١٤٣٩ هـ (الموافق ٠٣/٠٢/٢٠١٨ م) وقد صدر تعميم وزارة العدل باعتماد تطبيق ذلك على كافة العقود المبرمة بعد بتاريخ ٠٥/٠٥/١٤٤٠ هـ (الموافق ١١/٠١/٢٠١٩ م). كما بتاريخ نشر هذه النشرة، تم تسجيل (٥) عقد إيجار وفق متطلبات تعميم معالي وزير العدل.

0-7-9 عقود المجموعة الخاصة بممارسة نشاطها

- أبرمت الشركة عدد من الاتفاقيات مع جهات أخرى وذلك في معرض ممارسة نشاطها وفقاً للتالي:

الجدول رقم (٩٣): ملخص اتفاقيات أبرمتها المجموعة

الرقم	تاريخ الاتفاقية	الطرف الأول	الطرف الثاني	موضوع الاتفاقية	تاريخ انتهاء الاتفاقية	قيمة العقد
١	١٤٤٤/٠٦/١١هـ (الموافق ٢٠٢٣/٠١/٠٤م)	شركة عبد الهادي عبد الله القحطاني وأولاده لصناعة المرطبات	شركة الشرق للصناعات البلاستيكية	يقوم الطرف الثاني بصناعة وتوريد اللفائف البلاستيكية للتغليف الحراري بالموصفات والمعايير التي تلي احتياج الطرف الأول	١٤٤٥/٠٢/١٨هـ (الموافق ٢٠٢٣/١٢/٣١م)	وفقاً للكيلوغرام كما هو موضح في الجدول المرفق في العقد
٢	١٤٤٤/٠٥/٠٣هـ (الموافق ٢٠٢٢/١١/٢٧م)	أغذية - الفوعة	شركة الشرق للصناعات البلاستيكية	توريد صناديق بلاستيكية من البولي إيثيلين عالي الكثافة من قبل الطرف الثاني	١٤٤٥/٠٥/١٢هـ (الموافق ٢٠٢٣/١١/٢٦م)	وفقاً لسعر الصندوق البلاستيكي المحدد في عرض الأسعار
٣	"	شركة الشرق للصناعات البلاستيكية	مصنع شركة كيمائيات الميثانول	يقوم الطرف الأول ببيع منتجات للطرف الثاني وفقاً للمواصفات المبينة في العقد		وفقاً لجدول الأسعار المبين بالعقد
٤	١٤٤٣/٠٦/١٣هـ (الموافق ٢٠٢٢/٠١/١٦م)	شركة السالم يورك للخدمات المحدودة	شركة الشرق للصناعات البلاستيكية	اتفاقية صيانة للتدفئة والتهوية وتكييف الهواء	العقد يغطي ٤ زيارات سنوية	(١١٣,٢٧٥) ريال سنوية
٥	١٤٤٤/١٢/٠٣هـ (الموافق ٢٠٢٣/٠٦/٢١م)	شركة أتلس للمعدات الصناعية	مصنع الشرق للبلاستيك	يقوم الطرف الأول بصيانة المعدات الخاصة بالطرف الثاني	١٤٤٥/١٠/٢١هـ (الموافق ٢٠٢٤/٠٤/٣٠م)	(٢٨٨,٥٣٥) ريال سنوية

المصدر: الشركة

٦-٦-٩ عقود الخدمات

- في إطار ممارستها لنشاطها، أبرمت الشركة عقد تقديم خدمات استشارية مالية وقد تم تحديد قيمتها بموجب الاتفاقية المبرمة، وفق التفصيل التالي:

الجدول رقم (٩٤): ملخص عقود الخدمات

الرقم	الطرف الأول	الطرف الثاني	الغرض من الاتفاقية	تاريخ الاتفاقية	مدة الاتفاقية	قيمة الاتفاقية	التجديد
١	شركة تكوين المتطورة للصناعات	الخراشي وشركاه محاسبون ومراجعون قانونيون	مراجعة القوائم المالية الموحدة للشركة للسنة المالية المنتهية في ٣١ ديسمبر ٢٠٢٢م والقوائم المالية الأولية المختصرة الموحدة للربع الثاني والثالث لعام ٢٠٢٢م والربع الأول لعام ٢٠٢٣م	١٤٤٣/١٠/٢٢هـ (الموافق ٢٠٢٢/٠٥/٢٣م)	تنتهي مدة الاتفاقية عند انتهاء المهمة	٨٥٢,٠٠٠ ريال سعودي	-

المصدر: الشركة

٧-٦-٩ عقد شراء حصّة

- خلال عام ٢٠٢٠م وقعت المجموعة اتفاقية شراء أسهم مع شركة جوفو للأقمشة غير المنسوجة ومقرها الصين لبيع ٧٠٪ من شركتها الفرعية، شركة مصنع الأنسجة المتطورة (ساف) أكملت المجموعة شروط اتفاقية شراء المبيعات وأعلنت عن اكتمال الصفقة بالكامل في يوليو ٢٠٢١م.

٨-٦-٩ القروض والتسهيلات

- بالنسبة للقروض التجارية: أبرمت المجموعة اتفاقية تسهيلات مرابحة بمبلغ (٩١٠) مليون ريال مع البنك العربي الوطني «البنك الرائد» نيابة عن المشاركين في تسهيلات المرابحة، لتمويل الاستحواذ على شركة أنظمة التغليف البلاستيكية السعودية (السعودية للتغليف) مع شركتين تابعيتين لها هما شركة الشرق للصناعات البلاستيكية المحدودة وشركة نيو مارينا للصناعات البلاستيكية.
- في عام ٢٠١٦م تم سداد مبلغ (٤٩٠) مليون ريال فيما يتعلق بهذا القرض، أي (٩٠) مليون ريال تتعلق بأقساط القرض المجدولة والسداد المبكر بمبلغ (٤٠٠) مليون ريال لم يكن هناك تغيير في مدة القرض ولكن تم إعادة جدولة السداد وفقاً لذلك.
- في عام ٢٠٢١م تم سداد (١٥٣) مليون ريال فيما يتعلق بهذا القرض، وتم تحرير جميع الأوراق المالية المقدمة من شركة الأقمشة المتقدمة (صاف)، (٢٠٩) مليون ريال والمتعلقة بجدولة قسط القرض حتى سبتمبر ٢٠٢٤م، لم يكن هناك تغيير في مدة القرض ومع ذلك فقد تمت إعادة جدولة سداد القرض وفقاً لذلك.
- قامت المجموعة بالإخلال ببعض التعهدات الخاصة بالقرض طويل الأجل والذي يتم قياسه نصف سنوي، أي يونيو وديسمبر من كل عام اتخذت الإدارة الإجراءات العلاجية اللازمة بما في ذلك الحصول على تنازل من البنك الفرنسي للفترة المنتهية ٣٠ يونيو ٢٠٢٢م والسنة المنتهية في ٣١ ديسمبر ٢٠٢٢م.
- بالنسبة للقروض قصيرة الأجل: لدى المجموعة اتفاقيات تسهيلات ائتمانية مع بنوك تجارية محلية تتكون من السحب على المكشوف والقروض قصيرة الأجل وخطابات الاعتماد والضمانات وما إلى ذلك. تحمل القروض بموجب التسهيلات رسوم تمويل بأسعار السوق السائدة وهي مضمونة بسندات أمر تحت الطلب وسندات إذنيه بالإضافة إلى ضمانات شركات من شركة العثمان القابضة إحدى الشركات التابعة إلى بنك محلي واحد، في عام ٢٠٢٢م أضافت المجموعة تسهيلات إضافية قصيرة الأجل انعكست في المركز النقدي كما في ٣١ مارس ٢٠٢٣م.

الجدول رقم (٩٥): ملخص القروض متوسطة وطويلة الأجل كما في ٣١ ديسمبر ٢٠٢٠م و٣١ ديسمبر ٢٠٢١م و٣١ ديسمبر ٢٠٢٢م و٣١ مارس ٢٠٢٣م

قروض متوسطة الأجل					
اسم البنك	نسبة العمولة	حد المنشأة مليون ريال سعودي	الجزء المستخدم من التسهيلات مليون ريال سعودي	حماية	مصطلح السداد
البنك العربي الوطني - القرض المجمع	سيبور + ٢,٧٥	٧٢,٧	٧١,٢	ضمان AOH	٢ دفعات نصف سنوية
البنك الأهلي السعودي	سيبور + ٢,٠٠	٣٤,٣	٣٤,٣	ضمان AOH	٢ دفعات نصف سنوية
المجموع		١٠٨,١	١٠٥,٥		

المصدر: الشركة

قروض قصيرة الأجل

الجدول رقم (٩٦): تفاصيل القروض قصيرة الأجل ٣١ مارس ٢٠٢٣م

قروض قصيرة الأجل				
اسم البنك	نسبة العمولة	حد المنشأة مليون ريال سعودي	الجزء المستخدم من التسهيلات مليون ريال سعودي	شروط السداد
بنك ساب	سيبور + ٢,٠٠%	٤٥,٠	٢٤,٠	السداد في مايو ٢٢ و ٢٣ يونيو
البنك السعودي الفرنسي	سيبور + ٢,٠٠%	٨٠,٠	٨٠,٠	عمليات الاسترداد في أبريل ومايو ٢٢ و ٢٣ يونيو و ٢٣ يوليو و ٢٣ أغسطس
البنك الأهلي السعودي	سيبور + ٢,٠٠%	١٣٥,٠	١٢٦,٥	فترات التناوب في ٢٢ أبريل و ٢٢ يونيو و ٢٣ يوليو و ٢٣ أغسطس و ٢٣ سبتمبر
مصرف الراجحي	سيبور + ٢,٥٠%	٥١,٠	٥١,٠	السداد في يونيو ٢٣
بنك الرياض	سيبور + ٢,٥٠%	٧٥,٠	٦٩,٥	عمليات الاسترداد في ٢٢ أبريل ومايو ٢٢ و ٢٣ يونيو و ٢٣ يوليو
البنك العربي الوطني	سيبور + ٢,٧٥%	٧٥,٠	٧٥,٠	السداد في يونيو ٢٣
بنك البحرين والكويت	سيبور + ٣,٠٠%	٥٥,٠	٣٠,٠	عمليات الاسترداد في ٢٢ أبريل ومايو ٢٢ و ٢٣ يونيو
بنك الإمارات دبي الوطني	سيبور + ٢,٠٠%	١٠٠,٠	٨٧,٨	عمليات الاسترداد في ٢٢ أبريل ومايو ٢٢ و ٢٣ يونيو
البنك الأهلي المصري	٢١,٢٥%	٧,٥	٢,١	تم التحقق منه لمدة ٩٠ يوماً
الفائدة المستحقة			٨,١	
المجموع		٦٢٣,٥	٥٥٤,١	

وفيما يلي أبرز ما تضمنته هذه القروض والاتفاقيات:

٩-٦-١- اتفاقية تسهيلات مصرف الراجحي

بتاريخ ١٤/٠٣/٤٤٤هـ (الموافق ١٠/١٠/٢٠٢٢م) أبرمت الشركة عقد تجديد للتسهيلات المقدمة من مصرف الراجحي وفقاً للاتفاقية المبرمة بتاريخ ١١/٠٢/٤٤١هـ (الموافق ١٠/١٠/٢٠١٩م) وبلغ إجمالي الحد الائتماني مبلغ (٧٦,٠٠٠,٠٠٠) ريال.

الشروط والأحكام:

- تقر الشركة أنه يجوز للمصرف في أي وقت خفض مبلغ أي تسهيلات أو الغاء أو إنهاء هذه التسهيلات أو أي منها.
- يجب على العميل أن يضمن وأن يطلب من الملتزمين أن يضمنوا عدم قيام أي عضو من المجموعة بإصدار أي أسهم جديدة أو تغيير أي حقوق مرتبطة بأسهمه المصدرة في تاريخه دون الحصول على موافقة خطية مسبقة من المصرف
- على الشركة عدم قيام أي عضو في المجموعة بدفع أو توزيع أو الإعلان عن أرباح الأسهم أو أي توزيعات أخرى دون الحصول على موافقة خطية مسبقة من المصرف
- يحظر إجراء أي تغيير في رأسمال الشركة/الضامن دون موافقة خطية مسبقة من المصرف
- عدم حصول الشركة على أي قروض أو منح أي اعتماد إلا في السياق العادي للأعمال أو تقديم أي ضمان أو تعويض
- يجب على الشركة أن تبلغ المصرف فوراً بأي تغيير في ملكية رأس المال المصدر الملتزم
- يلتزم ويتعهد العميل بالالتزام بالسداد حسب جدول السداد في العقد
- إن الاتفاقية تخضع وتفسر طبقاً لأنظمة ولوائح المملكة العربية السعودية حسب قواعد الشريعة الإسلامية

الضمانات:

إقرار كفالة السادة: شركة بلاستيك السعودية لأنظمة التغليف/شركة الشرق للصناعات البلاستيكية.

مرفقات العقد:

- سند لأمر صادر بتاريخ ١٤/٠٣/١٤٤٤هـ (الموافق ١٠/١٠/٢٠٢٢م) بقيمة ٧٨,٨١٦,٢٨١ ريال محرز من قبل شركة تكوين المتطورة للصناعات مساهمة عامة
- إقرار كفالة من قبل شركة الشرق للصناعات البلاستيكية بتاريخ ١٤/٠٣/١٤٤٤هـ (الموافق ١٠/١٠/٢٠٢٢م)
- وفقا للاتفاقية المبرمة مع مصرف الراجحي يجب على الشركة أن تبلغ المصرف فوراً بأي تغيير في ملكية رأس المال المصدر الملتزم كما يحظر على الشركة إجراء أي تغيير في رأسمال الشركة/الضامن دون موافقة خطية مسبقة من المصرف.
- بتاريخ ٠٦/٠٢/١٤٤٥هـ (الموافق ٢٢/٠٨/٢٠٢٣م) أرسلت الشركة خطاب لمصرف الراجحي لإبلاغه بأن الشركة بصدد تخفيض رأسمالها ومن ثم زيادته عن طريق طرح أسهم حقوق أولوية وبتاريخ ١١/٠٢/١٤٤٥هـ (الموافق ٢٧/٠٨/٢٠٢٣م) حصلت الشركة على الموافقة الخطية من مصرف الراجحي.

٩-٦-٨-٢ اتفاقية تسهيلات متوافقة مع أحكام الشرعية مع البنك السعودي البريطاني

- بتاريخ ٢٩/٠٣/١٤٤٤هـ (الموافق ٢٥/١٠/٢٠٢٢م) أبرمت الشركة عقد تجديد تسهيلات متوافقة مع الأحكام الشرعية وفقاً للاتفاقية المبرمة بتاريخ ٠٤/٠٣/١٤٤٤هـ (الموافق ٣٠/٠٩/٢٠٢٢م) حيث بلغ الحد الائتماني بعد التجديد (٤٥,٠٠٠,٠٠٠) ريال سعودي.

الشروط والأحكام:

- إذا أخفقت الشركة وتأخرت في دفع أي مبلغ مستحق فتحسب غرامة إخلال على المبلغ غير المدفوع من تاريخ الاستحقاق حتى تاريخ الدفع الفعلي
 - نسبة شراكة الرعاة الأساسيين يجب أن لا تقل عن ٥١٪
 - يجوز للشركات التابعة لشركة بلاستيك السعودية لأنظمة التشغيل وشركة الشرق للصناعات البلاستيكية المحدودة الانتفاع بالتسهيلات وتؤكد الشركة وتقر أنها تتحمل المسؤولية منفردة ومجموعة مع أي شركة تابعة تنتفع من التسهيلات.
- تخضع التسهيلات لتقديم الضمانات التالية:

- سند لأمر بقيمة ٤٥,٠٠٠,٠٠٠ ريال

مرفقات العقد:

- سند لأمر صادر بتاريخ ٢٩/٠٣/١٤٤٤هـ (الموافق ٢٥/١٠/٢٠٢٢م) عن شركة تكوين المتطورة للصناعات مساهمة عامة بقيمة ٤٥,٠٠٠,٠٠٠ ريال لأمر البنك السعودي البريطاني.
- بتاريخ ٠٦/٠٢/١٤٤٥هـ (الموافق ٢٢/٠٨/٢٠٢٣م) أرسلت الشركة خطاب للبنك السعودي البريطاني لإبلاغه بأن الشركة بصدد تخفيض رأسمالها ومن ثم زيادته عن طريق طرح أسهم حقوق أولوية.

٩-٦-٨-٣ اتفاقية تسهيلات ائتمانية مع بنك البحرين والكويت

- بتاريخ ١٦/٠٦/١٤٤٤ الموافق ٩/٠١/٢٠٢٣م أبرمت الشركة اتفاقية تسهيلات ائتمانية حيث بلغ الحد الائتماني (٥٥,٠٠٠,٠٠٠) ريال سعودي بين بنك البحرين والكويت كدائن وبين شركة تكوين المتطورة للصناعات كمدين.

الشروط والأحكام:

١. تستخدم الأموال المقرضة من قبل الدائن لتغطية حاجات رأس المال العامل في الشركة.
٢. لا يلزم المدين بمراقبة استعمال الأموال المقرضة.
٣. في حال عدم البدء بالعمل بالاتفاقية قبل ٣٠ يوم من تاريخها أو التاريخ المحدد من قبل فرقاء الاتفاق، يحق للمقرض إبلاغ المدين بفسخ الاتفاقية بمفعول حالي.
٤. لا يحق للدائن إرسال طلب استخدام لمبلغ من القرض إلا إذا كان قد أودع المقرض جميع المستندات المطلوبة في الملحق رقم (١).
٥. يلزم المقرض بدفع المبالغ المتفق عليها في حال عدم تخلف المدين عن سداد ديونه وفي حال تلبية طلبات استخدام مبالغ القروض للشروط المحددة.

٦. الشروط الموضوعية في البنود السابقة هي لمصلحة الدائن ويمكن حذفها أو تعديلها مع حفظ حق ومصصلحة الدائن المقرض.
٧. طلب المبالغ يجب أن يكون محدد بالريال السعودي وان لا يتخطى الحد المتفق عليه والمنصوص عنه.
٨. يلزم المدين بتسديد المبالغ المستدانة بالتاريخ المحدد لكل منها.
٩. في حال تحول الالتزامات المفروضة على المقرض إلى غير قانونية لسبب من الأسباب يلزم المقرض بإعلام المدين بشكل سريع لحظة علمه بالأمر، تلغى كافة الالتزامات المفروضة على المقرض ويلزم المدين بسداد دفعاته الواجبة عليه بتواريخها المحدد أو بتاريخ يحدده المقرض عند إعلامه بالأمر.
١٠. في حال حصول تغيير في إدارة (السيطرة) الشركة المدينة، تلزم الشركة بإخطار المقرض بالأمر ولا يلزم المقرض بتأمين التمويل للقروض. ويحق للمقرض بعد إبلاغ المدين ب ١٠ أيام على الأقل فسخ كامل الاتفاقية وإعلان استحقات جميع المبالغ المقرضة مع فوائدها.
١١. يحق للمدين في أي وقت كان بعد إبلاغ الدائن قبل ٣ أيام عمل على الأقل بالرغبة بفسخ الاتفاق بكامله أو قسم من القرض دون ترتب أي نتيجة أو جزاء على المدين.
١٢. يحق للمدين بعد إبلاغ الدائن بمدة لا تقل عن ١٥ يوم أو مدة متفق عليها أن يسدد كل أو جزء من الدين قبل وقت استحقاقه دون أي جزاء أو كلفة زائدة.
١٣. يلزم الدائن باتباع جميع الإجراءات المنطقية والممكنة لتخفيف دفعوات وتبعات الأمور المالية الواقعة على المدين.
١٤. يتوجب على المدين خلال ٥ أيام عمل من طلب الدائن سداد ما يساوي مبلغ الخسارة أو التكاليف التي قد يتعرض لها الدائن نتيجة الضرائب.
١٥. يلزم المدين خلال ٥ أيام من تاريخ الطلب تعويض الدائن بوجه أي خسارة أو التزام تعرض له نتيجة: التخلف عن السداد، فشل المدين بسداد المبالغ المستحقة بتاريخها، تمويل أو إجراءات التمويل أو مشاركة في طلب قرض من قبل المدين دون قبوله بسبب شرط، أو أكثر موجود في هذا الاتفاق، إرسال طلب دفع مسبق لقرض أو جزء من قرض دون دفعه من قبل المدين.
١٦. يتوجب على المدين خلال ٥ أيام عمل بكل الحالات وعلى وجه السرعة أن يعرض الدائن على أي كلفة، خسارة، أو مسؤولية يتعرض لها الدائن دون تقصير أو خطأ أو سوء نية منه نتيجة: التحقيقات التي يجريها في حال الشك بوجود تخلف عن السداد، الاعتماد والتصريف على أساس تعليمات أو مستندات تبدو كاملة وصحيحة بظاهرها، استخدام محامين ومحاسبين وخبراء كما المسموح في الاتفاق في حال رأى الدائن الحاجة لذلك.
١٧. يتوجب على المدين خلال ٥ أيام عمل بكل الحالات وعلى وجه السرعة أن يعرض الدائن على أي كلفة، خسارة، أو مسؤولية يتعرض لها الدائن بشكل منطقي والمتعلقة بالمفاوضات وتجهيز وطباعة وتنفيذ الاتفاقية وجميع ما يتعلق بمستندات والأوراق وحتى المالية منها ما بعد تاريخ الاتفاقية.
١٨. يتوجب على المدين خلال ٥ أيام عمل بكل الحالات وعلى وجه السرعة أن يعرض الدائن على أي كلفة، خسارة، أو مسؤولية يتعرض لها المدين في حال طلب المدين تعديل أو التنازل أو موافقة على أي بند في الاتفاقية وذلك نتيجة تقييم ومناقشة والرد على هذه الطلبات من قبل الدائن.
١٩. يتوجب على المدين خلال ٥ أيام عمل بكل الحالات وعلى وجه السرعة أن يعرض الدائن على أي كلفة، خسارة، أو مسؤولية يتعرض لها نتيجة تنفيذ أو حفظ أي حق من الحقوق أو أي وثيقة تمويل كما وجميع المتابعات اللاحقة من قبل الدائن نتيجة وثائق التمويل.
٢٠. يؤمن المدين خلال فترة ٦٠ يوم من انتهاء ربع أو نصف السنة المالية التقارير المالية غير المدققة، وعند انتهاء السنة المالية يؤمن المدين تقرير السنة المالية المدقق للدائن. على أن يرفق مع أي تقرير مالي شهادة امتثال.
٢١. يؤمن المدين وعلى وجه السرعة عند وقت صدورهم للدائن: جميع المستندات المعطاة لأصحاب أسهم الشركة ودائني الشركة، جميع الأوراق والتفاصيل القضائية والقانونية المتعلقة بالشركة، جميع التفاصيل المالية للشركة وسير الأعمال فيها عند طلب الدائن، بوليصة التأمين وتقرير الدفاع المدني بشكل سنوي.
٢٢. يلزم المدين بإبلاغ الدائن على وجه السرعة في حال حصول تخلف عن الدفع وفي حال طلب الدائن تأمين تفاصيل التخلف عن الدفع بشكل رسمي.
٢٣. يتعهد المدين بإبقاء بشكل دائم: قيمة ملموسة للشركة لا تقل عن ٢٥٠ مليون ريال سعودي، نسبة رافعة مالية لا تتجاوز ٤:١ ونسبة تغطية للفوائد تساوي ١:١.٥ على الأقل.
٢٤. يتعهد المدين بالالتزام بأخذ الأذونات المفروضة عليه قانوناً ووفقاً للاتفاقية لضمان حسن سير الأمور.

٢٥. يلتزم المدين بالقيام بجميع التصرفات اللازمة للمحافظة على كيان الشركة والاستحصال على متطلبات ورضى الأطراف اللازمة لحسن سير العمل.
٢٦. تلزم الشركة المدينة بالامتثال لجميع القوانين الخاضعة لها.
٢٧. يمنع على الشركة المدينة أن تدخل في حالة دمج أو انفصال أو إعادة هيكلة دون الموافقة الخطية المسبقة من قبل الدائن.
٢٨. يمنع على المدين تغيير طبيعة الشركة المادية الحالية وقت إجراء الاتفاقية.
٢٩. يتعهد المدين بالالتزام بجميع المتطلبات والقواعد الموضوعية وذلك لصون حقوق الدائن من ناحية الوثائق المالية.
٣٠. يلتزم المدين بإيفاء وحفظ وصون جميع موجودات الشركة اللازمة للعمل أو التي يتم وضع ضمانات عليها بموجب الاتفاقية.
٣١. يتعهد المدين بعدم توزيع أرباح أو أي دفعات تتجاوز ال ٢٠٪ من أرباح الشركة في السنة المالية المعينة خلال فترة الاتفاقية.
٣٢. يتعهد المدين بعدم وضع أي ضمان آخر على ما تم ضمانه بموجب هذه الاتفاقية.
٣٣. يتعهد المدين بعدم إغلاق الحساب المفتوح من الدائن خلال مدة هذه الاتفاقية.
٣٤. يتعهد المدين بدفع الضرائب الواجبة عليه وبعدم تغيير مكان الشركة لأسباب ضريبية.
٣٥. يتعهد المدين بعدم استخدام الأموال المقرضة في أمور تنطوي تحت باب الفساد كما ويحرص على تطبيق قانون محاربة الفساد ويحرص على التزام كل من يتعامل معهم بهذا القانون.
٣٦. يلزم المدين بإخضاع الشركة وموجوداتها للتأمين وفقاً لما جرت عليه العادة في الحالات المماثلة على أن يكون مصدر التأمين موثوق.
٣٧. يتعهد المدين بالتعامل مع الأشخاص على أساس فصل الإدارة والسلطة وبكامل القيمة العادية المتعارف عليها في السوق.
٣٨. يلزم المدين بالسماح للدائن أو المحاسبين أو الخبراء من طرفه على المعلومات اللازمة أو المطلوبة في حال وجود أو الشك بحالة توقف عن الدفع.
٣٩. قبل تاريخ انتهاء الاتفاقية ب ٩٠ يوم على الأقل يبلغ المدين الدائن نيته إما بالتجديد لمدة ١٢ شهر أو بدفع كامل الدين بحسب المستندات المالية.
٤٠. يتعهد المدين بعدم استخدام أو إعاة أو دفع أموال من هذه التسهيلات لأي طرف مفروض عليه عقوبات أو بطريقة قد تؤدي لفرض عقوبات على الدائن أو المدين. في حال علم المدين بأي اتهام أو إشكال واقع على الشركة أو أحد المسؤولين فيها يتوجب عليه بوجه السرعة إبلاغ الدائن بالأمر.
٤١. يتعهد المدين بالالتزام بمعايير وواجبات بيئية، اجتماعية، والحوكمة المفروضة.
٤٢. يحق للمقرض الدائن التنازل عن حقوقه وواجباته لمصلحة جهة أخرى، على أن موافقة المدين غير مطلوبة.
٤٣. لا يحق للمدين التنازل عن أي حق من حقوقه أو واجباته للغير.
٤٤. يتعهد الدائن بالمحافظة على سرية المعلومات ما عدا ضمن الحدود المنصوص عنها في الاتفاقية.
٤٥. يتعهد المدين بشكل لا يرد وغير مشروط بعدم المطالبة بأي حصانة بوجه الإجراءات التي قد يتعرض لها بسبب الوثائق المالية وعدم القيام بأي من هذه الأمور عبر من يمثلها ونيابة عنها، الرضى بأي إجراء قضائي نتيجة الوثائق المالية، وإزالة كل حقوق الحصانة بوجه الدائن فيما يتعلق بها وبأموالها.

المستندات المرفقة بالعقد:

وقد أرفقت هذه الاتفاقية بأربعة ملحقات:

- أ. ملحق ١: لائحة بالمستندات المطلوبة
- ب. ملحق ٢: نموذج طلب استخدام لمبلغ من القرض
- ج. ملحق ٣: نموذج شهادة امتثال
- د. ملحق ٤: نموذج سند لأمر

^١ وفقاً للمادة (٨،٢) تنص الاتفاقية في حال حدوث أي تغيير في السيطرة، تلتزم الشركة بإخطار المصرف بالأمر ولا يلزم المقرض بتأمين التمويل للقرض. ويحق للبنك بعد إبلاغ المدين بعشرة (١٠) أيام على الأقل فسخ كامل الاتفاقية وإعلان استحقال جميع المبالغ المقرضة مع فوائدها.

^٢ بتاريخ ١٤٤٤/١٢/٢٩هـ (الموافق ٢٣/٠٧/٢٠٢٣م) أرسلت الشركة خطاب لبنك البحرين والكويت لإبلاغه بأن الشركة بصدد تخفيض رأسمالها ومن ثم زيادته وان هذا الإجراء لن يؤدي إلى أي تغيير في نسبة الأسهم المسيطرة.

٩-٨-٤ اتفاقية تسهيلات ائتمانية مع بنك الرياض

أبرمت الشركة عقد تمويل بالأقساط/آجل (اتفاقية تمويل إسلامي) مع بنك الرياض بإجمالي حد ائتماني يبلغ (٨٠,٠٠٠,٠٠٠) ريال بتاريخ ٢٠٢٢/١٢/٢٠م وتم تقديم طلب تجديد منح تسهيلات ائتمانية مع إقرار بصحة التعاملات والأرصدة المدينة.

شروط وأحكام الاتفاقية:

- وفقاً لخطاب التجديد: السماح لشركات المجموعة باستخدام التسهيلات وهم (شركة صناعة العبوات الفائقة وشركة بلاستيك السعودية لأنظمة التغليف (بلاستيك) وشركة الشرق للبلاستيك).
 - يتعهد الطرف الثاني بالحصول على وثيقة تأمين تعاوني على موجوداته المرهونة لصالح الطرف الأول ضد جميع الأخطار، وتزويد الطرف الأول بنسخة منها، كما يتعهد بالتداول لصالح الطرف الأول عن مبلغ يعادل المديونية المستحقة في ذمته من مبلغ التعويض التأميني وما زاد عن ذلك فهو للطرف الثاني، وفي حال عدم قيام الطرف الثاني بإنشاء الوثيقة المذكورة، فإن الطرف الأول سيقوم بذلك نيابة عنه وحسم كافة التكاليف المترتبة على حسابه الجاري المفتوح لديه.
 - يلتزم الطرف الأول (المؤجر) بالتأمين على العقارات المؤجرة تأميناً تعاونياً على نفقته ولصالحه بصفته مالك العقار، ويلتزم الطرف الثاني (المستأجر) بالتقيد بكافة شروط وأحكام وثيقة التأمين التي ينشئها المؤجر لهذا الغرض، وعليه يكون المستأجر مسؤولاً عن أي خسائر أو أضرار تلحق بالمؤجر إذا لم تتم التغطية التأمينية بسبب تعد أو تقييد من المستأجر.
 - يلتزم الطرف الثاني بالسداد فوراً للطرف الأول عن استحقاق أقساط ثمن البضائع/الأصول/المعدات المباعة عليه، أو عند استحقاق أجرة الأصول/المعدات المؤجرة عليه طبقاً لهذه الاتفاقية، سواء خلال مدة سريان هذه الاتفاقية، أو عند مطالبة الطرف الأول بها بعد انتهاء مدة سريانها أو تجديدها، أو تخفيضها.
 - يتعهد الطرف الثاني بسداد جميع الديون المترتبة عليه للطرف الأول وغرامات التأخير بنفس عملة الدين دون أي استقطاعات لحجوزات أو مصاريف أو تكاليف أو ضرائب أو جبايات أو رسوم سارية حالياً أو تفرض مستقبلاً بتاريخ الاستحقاق أو عند الطلب حسب شروط هذه الاتفاقية، ويكون السداد في مقر الطرف الأول، والذي يحق له قيدها على أي حساب من حسابات الطرف الثاني الدائنة لديه بجميع فروعها، وبهذا يفوض الطرف الثاني الطرف الأول بإجراء تلك القيود على حساباته.
- يقر الطرف الثاني بما يلي:

١. أن أي تغيير يدخل على هذا الكيان سواء بالنسبة للشكل القانوني للشركة/الشركاء وحدود مسؤولياتهم/رأس المال/الالتزامات من قبل الغير/النشاط/الأهلية/الصفة، وممثليه النظاميين/حدود صلاحياتهم، أو غير ذلك لن يؤثر بأي وجه على استمرار نفاذ هذه الاتفاقية، ويلتزم بإخطار الطرف الأول فور إجراء هذا التغيير وإجراءات إظهاره، بتقديم المستندات النظامية الدالة على ذلك إلى الحد المقبول للطرف الأول، بالإضافة إلى التوقيع فوراً على مستندات وتقديم أية ضمانات أخرى يطلبها الطرف الأول.
٢. عدم إجراء أية تعديلات أو إضافات بالأصول المؤجرة، أو أن يقوم بتغيير الغرض من الإيجار لأي سبب من الأسباب، أو يقوم بالتنازل عنها أو بالتأجير للغير من الباطن، أو أن ينصرف في الانتفاع بالأصول المؤجرة على أي وجه غير الغرض المستأجره لأجله المبينة في عقود الإيجار، إلا بموافقة كتابية مسبقة من البنك في كل حالة على حدى، وفي حدود الموافقة.
٣. أن يبلغ الطرف الأول كتابة بأي أو جميع المخصصات والرهونات أو أي موجودات توجد حالياً ومستقبلاً، كما يتعهد أيضاً تعهداً غير قابل للنقض بأن لا يرهن أو يبيع أي من ممتلكاته حتى يتم تسديد جميع المستحقات للطرف الأول وبعد الحصول على موافقته الخطية.
٤. أن يدفع جميع رواتب ومستحقات العاملين لديه دون تأخير ويستمر في ذلك.
٥. يتعهد الراهن (سواء كان العقار مؤجراً أو غير مؤجر) بالمحافظة على العقار والالتزام بدفع نفقات صيانته وأيضاً الالتزام بدفع كافة الرسوم التي يفرضها الطرف الأول وتكاليف التقييم وما شابه ذلك نتيجة لتملك الطرف الأول لهذا العقار و/أو رهنه حيازياً، كما يحق للطرف الأول بخصم تلك التكاليف أو المصاريف أيًا من حساباته ودون الرجوع له.
- ضمناً لسداد الديون الناشئة عم العمل بموجب هذه الاتفاقية والتي تظهرها دفاتر الطرف الأول ومستنداته وحساباته، وللوفاء بكافة الالتزامات المترتبة عنها فقد التزم الطرف الثاني بأن يقدم على نفقته إلى الطرف الأول الضمانات الآتية:
 - ويلتزم بالتوقيع على كافة المستندات التي يطلبها الطرف الأول توثيقاً للضمانات ولو بعد بدء استخدامه للتمويل.

٦. يقدم الطرف الثاني للطرف الأول أي ضمانات أخرى يطلبها الطرف الأول من وقت لآخر، ودون الإخلال بأي ضمان أو تأمين محدد، ويفوض الطرف الثاني الطرف الأول بأن يجز أي مبالغ أو أوراق أو مستندات قابلة للتداول، أو أي أموال أو سندات مالية عائدة للطرف الثاني تصل إلى حيازة الطرف الأول بأي فرع من فروعها، بحيث يكون للطرف الأول الحق في الحصول على قيمتها وقيدها في حساب الطرف الثاني لديه كمبالغ مدفوعة عنه، وذلك استيفاءً لحقوق الطرف الأول التي استحققت ولم تدفع، طبقاً للثابت في دفاتر الطرف الأول ومستنداته.

- لا تسري هذه الاتفاقية إلا بعد:

- التوقيع عليها من قبل الطرفين حسب القواعد والأصول التي يقبلها الطرف الأول والتي على أساسها يقوم الطرف الأول بالتوقيع.
- تسليم كافة الضمانات المحددة بالفقرة رقم (١) من المادة الخامسة من الاتفاقية، وكذا تسليم المعلومات والمستندات والضمانات الأخرى التي يطلبها الطرف الأول من وقت لآخر كضمان إضافي.
- تسليم سند لأمر للطرف الأول موقفاً عليه من الطرف الثاني بقيمة سقف التمويل الإجمالي الممنوح له بمقتضى هذه الاتفاقية شاملاً هامش الربح.

- إذا اتفق الطرفان على تجديد الاتفاقية، أو تمديد العمل بها، أو زيادة السقف التمويلي، فإن الطرف الثاني يلتزم بالتوقيع على مستندات توثيق التجديد و/أو التمديد و/أو الزيادة، وتقديم الضمانات التي يطلبها الطرف الأول، وإلى أن يتم ذلك، تعتبر المدة اللاحقة على انتهاء المدة الأصلية للاتفاقية ضمن مدة التجديد، حتى لو لم يوقع الطرف الثاني على مستندات التجديد و/أو الزيادة و/أو التمديد، وينطبق عليها جميع شروط وأحكام هذه الاتفاقية وضماناتها.
- أي تعديل في الشكل القانوني أو هيكل الملكية أو الإدارة الخاصة بالطرف الثاني و/أو كفلائه و/أو ضامنيه و/أو أحد الشركات التابعة و/أو الشركات الشقيقة أو القيام باتخاذ أي قرارات يكون من شأنها التأثير على التزاماتهم مع الطرف الأول أو يكون من شأنها التأثير على ضمانات الطرف الأول دون الرجوع والحصول على موافقة كتابية مسبقة من الطرف الأول بذلك.

لا يجوز للطرف الثاني التنازل عن هذه الاتفاقية، أو أي حقوق ناشئة عنها جزئياً أو كلياً، إلا بموافقة مسبقة من الطرف الأول، وينفذ التنازل في حدود هذه الموافقة، وبحيث يستمر الطرف الثاني ملتزماً بالتضامن مع المتنازل إليه عن تنفيذ هذه الاتفاقية بجميع التزاماتها.

- أي تغيير يدخل على هذا الكيان سواء بالنسبة للشكل القانوني للشركة/الشركاء وحدود مسؤوليتهم/رأس المال/الالتزامات قبل الغير/النشاط/الأهلية/الصفة وممثلية النظاميين/حدود صلاحيتهم أو غير ذلك لن يؤثر بأي وجه على استمرار نفاذ هذه الاتفاقية. وتلتزم الشركة بإخطار الطرف الأول فور إجراء هذا التغيير وإجراءات إظهاره بتقديم المستندات النظامية الدالة على ذلك إلى الحد المقبول للطرف الأول بالإضافة إلى التوقيع فوراً على مستندات وتقديم أية ضمانات أخرى يطلبها الطرف الأول.

المستندات المرفقة بالعقد:

- توكيل بنك الرياض بالتوقيع على عقود ومستندات تنفيذ عمليات التورق التجاري تاريخ ٢٠٢٢/١٢/٢٠م موقع من شركة تكوين المتطورة للصناعات مساهمة عامة.
- وكالة في البيع وتسليم الثمن وتسليم المبيع تاريخ ٢٠٢٢/١٢/٢٠م موقعة من شركة تكوين المتطورة للصناعات مساهمة عامة.
- طلب تجديد منح تسهيلات مع إقرار بصحة المعلومات مقدم من السيد/عبدالمحسن محمد عبدالله العثمان ممثلاً لشركة تكوين المتطورة للصناعات وإقرار رصيد المديونية البالغ (٨٠,٠٠٠,٠٠٠) ريال.
- خطاب تبليغ بحدود وشروط التسهيلات (الموافقة على طلب التجديد)
- اتفاقية الأحكام والشروط العامة لفتح الاعتمادات المستندية وإصدار خطابات الضمان والكفالات.
- سند لأمر بقيمة (٨٦,٣٧٥,٠٠٠) ريال صادر بتاريخ ٢٠٢٢/١٢/٢٠م موقع باسم شركة تكوين المتطورة للصناعات مساهمة.

^٥ وفقاً للفقرة (٢) من المادة (١٢) تنص الاتفاقية على أن أي تغيير يدخل على هذا الكيان سواء بالنسبة للشكل القانوني للشركة/الشركاء وحدود مسؤوليتهم/رأس المال/الالتزامات قبل الغير/النشاط/الأهلية/الصفة وممثلية النظاميين/حدود صلاحيتهم أو غير ذلك لن يؤثر بأي وجه على استمرار نفاذ هذه الاتفاقية. ويلتزم بإخطار الطرف الأول فور إجراء هذا التغيير وإجراءات إظهاره. بتقديم المستندات النظامية الدالة على ذلك إلى الحد المقبول للطرف الأول بالإضافة إلى التوقيع فوراً على مستندات وتقديم أية ضمانات أخرى يطلبها الطرف الأول.

^٦ بتاريخ ٢٨/١٢/١٤٤٤هـ (الموافق ٢٠٢٢/٠٧/١٦م) حصلت الشركة على خطاب عدم ممانعة بنك الرياض من اتخاذ شركة تكوين المتطورة للصناعة إجراءات تخفيض وزيادة رأس المال على أن يتم موافاة البنك بنسخة من وثائق الشركة القانونية المعدلة فور انتهاء من التعديلات وبعد أقصى خلال (٦٠) يوم من انعقاد الجمعية العامة (غير العادية) في ٢٦/٠٧/٢٠٢٢م.

9-1-8-0 اتفاقية تسهيلات ائتمانية مع البنك الأهلي السعودي

أبرمت الشركة اتفاقية تمويل وخدمات مصرفية موقعة بتاريخ ١٩/٠٧/١٤٤٣هـ (الموافق ٢٠/٠٢/٢٠٢٢م) وتنتهي بتاريخ ٣٠/٠٦/٢٠٢٢م وتم تجديد الاتفاقية بتاريخ ٢٤/٠٧/١٤٤٤هـ (الموافق ١٥/٠٢/٢٠٢٣م) وفقاً للشروط والأحكام المنصوص عليها في اتفاقية التجديد.

الشروط والأحكام:

يلتزم العميل ويتعهد بما يلي:

١. تزويد البنك بالقوائم المالية للعميل في نهاية كل سنة مالية أو خلالها طبقاً للأسس والمبادئ المحاسبية المتعارف عليها والمدققة بواسطة المراجع القانوني المعتمد لدى الهيئة السعودية للمحاسبين القانونيين.
٢. تزويد البنك بكل المعلومات المتعلقة بالمركز المالي بما في ذلك أي تغيير في موقفه المالي على سبيل المثال لا الحصر أو حدوث أي حالة يكون لها تأثير سلبي على مقدرته في الوفاء بالتزاماته مع البنك و/أو أي جهات أخرى.
٣. يتعهد العميل بإشعار البنك خطياً بخطاب مسجل بدون تأخير عن كل تغيير يطرأ على عنوانه ووضعه القانوني أو المالي أو الإداري بمدة لا تقل عن ٣٠ يوم عمل قبل التغيير.

يلتزم العميل بما يلي:

- لا يحق للعميل أو يحول التزاماته المترتبة عليه بموجب هذه الاتفاقية إلى أي جهة أخرى دون الموافقة الخطية المسبقة من البنك، وإذا وافق البنك كتابياً على طلب العميل بالتنازل عن هذه الاتفاقية أو عن كل أو بعض التزاماته إلى طرف ثالث، فإن العميل يتعهد بالوفاء بكافة التزاماته للبنك حتى قبول الطرف الثالث كتابياً لهذا التنازل، مع التزام العميل لأن يدفع للبنك أتعاب ومصاريف إدارية ورسوم إتمام عملية التنازل وفق ما يحدده البنك في حال موافقته على التنازل.
- يلتزم العميل عند تقدمه بطلب شراء بضاعة بالمرابحة بأن الموردين و/أو المصدرين الذين يعينهم قادرون على الوفاء بالتزاماتهم ويتعهد العميل للبنك بضمان حسن تنفيذ الموردين و/أو المصدرين لشروط الطلبات المقدمة من قبل العميل، كما يلتزم ويتعهد العميل بتحمل كافة الأضرار التي يتسبب فيها الموردون و/أو المصدرون والتي تلحق بالبنك وتعيض البنك عن ذلك ودون أي تأخير.

ضماناً لسداد الديون التي تنشأ في ذمة العميل بموجب هذه الاتفاقية، فقد قدم العميل الضمانات التالية:

١. كفالة غرم وأداء تضامنية صادرة من شركة العثمان القابضة مساهمة مقفلة (شركة مساهمة) (سجل تجاري رقم: ٢٠٥١٠١٢٦٧٤) بمبلغ (١٥١,٨٠٠,٠٠٠) ريال سعودي تغطي حدود هيكله التسهيلات: ٧٠٠٦ وحدود الخزينة: ٢٠٠١٤٤٣٠٦.
٢. كفالة غرم وأداء تضامنية صادرة من شركة العثمان القابضة مساهمة مقفلة (شركة مساهمة) (سجل تجاري رقم: ٢٠٥١٠١٢٦٧٤) بمبلغ (٣٨,١٠٤,٤٨٧,٦٩) ريال سعودي تغطي حدود هيكله التسهيلات: ٢٣٤٧٥.

يقر العميل ويلتزم بما يلي:

١. من المتفق عليه بين طرفي الاتفاقية أم جميع الضمانات المقدمة من العميل والمسلمة للبنك ضامنة لكافة التزامات العميل وتعاملاته الإسلامية لدى البنك بغض النظر عن قيمتها بالزيادة و/أو النقصان وغير قابلة للطعن بها.
٢. بتقديم أي ضمانات أخرى يطلبها البنك من وقت لآخر وجون الإخلال بأي ضمان أو أي تأمين محدد عند وجود مقتضى لذلك.
٣. بعلمه وموافقته على أن الضمانات المقدمة من قبله ضماناً للمديونية المحددة في هذه الاتفاقية تكون بعد سداد العميل تلك المديونية باقية ضماناً لكافة المديونيات الإسلامية التي على العميل تجاه البنك التي لم يسدها.

مع الأخذ بعين الاعتبار المادة الخامسة عشر والمادة السادسة عشر فإن العميل يقر بعلمه بأحقية البنك بوقف حدود التمويل و/أو الخدمات المصرفية المحددة في بيان التسهيلات إلى حين تسلم البنك الضمانات المحددة أعلاه.

تفرض الاتفاقية أن يتعهد العميل بإشعار البنك خطياً بخطاب مسجل بدون تأخير عن كل تغيير يطرأ على عنوانه ووضعه القانوني المالي أو الإداري بمدة لا تقل عن ٣٠ يوم عمل قبل التغيير.

- إذا كان هناك تغيير في الأشخاص القادرين على ممارسة هيمنة فعالة على الشركة أي التحكم بأكثر من نصف رأس المال المصدر للشركة أو نصف قوة تصويت المساهمين في الشركة يجوز للبنك ممارسة أي من حقوقه
- في حال قامت الشركة بإجراء أي تغيير جوهري في هيكل رأس المال الخاص بها عن طريق إصدار أو إحداث أو ضمان الدين أو إصدار أسهم ممتازة أو أوراق مالية أخرى قابلة للتحويل أو قابلة للاستبدال بالديون أو الأسهم الممتازة أو أي حقوق ملكية بالنسبة لجهات أخرى غير الشركات يحق للبنك بموجب الاتفاقية في حال حدوث أي من الحالات المذكورة سحب وإلغاء أي أو كل التسهيلات/أو خفض الحد المصرح به لأي تسهيل أو تعديل معدلات العمولة المطبقة أو زيادة الهامش بدون العمولة المطلوبة فيما يتعلق بأي تسهيل أو المطالبة بسداد جميع الرسوم المستحقة والمرتبطة بها عند تقديم إشعار كتابي لمدة (١٥) يوم.
- حيازة أي شخص أو مجموعة أشخاص ذات الصلة أو كيان بصورة مباشرة أو غير مباشرة لملكية الانتفاع العائدة إلى عدد من الأسهم في رأس المال تمكن من انتخاب غالبية أعضاء مجلس إدارة العميل أو أي حقوق ملكية من الهيمنة على العميل.
- على الشركة دفع الضريبة المضافة وأية ضرائب أخرى مفروضة أثناء سريان الاتفاقية.

المستندات المرفقة بالعقد:

- Renewal financing letter of agreement dated 17/04/1444 H (corresponding to 05/02/2023G). (Availability period after the renew up to 30/03/2023G).
- وكالة للبنك بشراء السلع تاريخ ١٤/٠٧/١٤٤٤هـ (الموافق ٠٢/٠٢/٢٠٢٣م) من الموكل شركة تكوين المتطورة للصناعات.
- الملحق رقم (ب) من إدارة العمليات، البنك السعودي الفرنسي (يتضمن إشعارًا بالبيع وإشعارًا بقبول الشراء).
- Exhibit A (dated 28/02/2023G)
- Exhibit B (dated 28/02/2023G)
- سند لأمر تاريخ ١٤/٠٤/١٤٤٤هـ (الموافق ٠٢/٠٢/٢٠٢٣م) محرر من شركة تكوين المتطورة للصناعات بقيمة (٨٠,٠٠٠,٠٠٠) ريال سعودي.
- Master facilities/Financing letter of agreement dated 15/06/1444H (corresponding to 08/01/2023G).
- (This document is meant to define and explain the types pf banking facilities/financing that Banque Saudi Faransi is currently availing).

Schedule 1 •

- وفقاً للمادة (١١) تفرض الاتفاقية أن يتعهد العميل في حال قامت الشركة بإجراء أي تغيير جوهري في هيكل رأس المال الخاص بها عن طريق إصدار أو إحداث أو ضمان الدين أو إصدار أسهم ممتازة أو أوراق مالية أخرى قابلة للتحويل أو قابلة للاستبدال بالديون أو الأسهم الممتازة أو أي حقوق ملكية بالنسبة لجهات أخرى غير الشركات يحق للبنك بموجب الاتفاقية على أخذ موافقة البنك المسبقة.
- بتاريخ ٢٧/٠٧/٢٠٢٣م أرسلت الشركة خطاب للبنك السعودي الفرنسي لإبلاغه أن الشركة بصدد تخفيض رأسمالها ومن ثم زيادته. وبتاريخ ٢٧/٠٧/٢٠٢٣م تلقت الشركة إقرار من المصرف باستلامه الخطاب.

٧-٨-٦-٩ اتفاقية تسهيلات ائتمانية مع بنك الإمارات دبي الوطني

- بتاريخ ٢١/٠٤/١٤٤٤هـ (الموافق ١٥/١١/٢٠٢٢م) أبرمت الشركة اتفاقية تسهيلات ائتمانية مع بنك الإمارات دبي الوطني بحد ائتماني تبلغ قيمته (١٠٠,٠٠٠,٠٠٠) ريال.

أحكام وشروط العقد

- يجب ألا تقل نسبة الأصول المتداولة إلى المطلوبات المتداولة عن ١:١.
- يجب ألا تتجاوز نسبة إجمالي الديون لصافي حقوق الملكية الملموسة ١:٤.
- يجب أن يتناسب حجم الإيرادات (حصة البنك من الإيرادات) مع إجمالي مبالغ التسهيلات الممنوحة من البنك.
- يجب إبلاغ البنك فوراً بوقوع أي حادث أو ظرف له تأثير سلبي جوهري. ولغرض هذا البند، التأثير السلبي الجوهري يعني وفق تقدير البنك وحده، حدثاً أو ظرفاً من شأنه أن يكون له تأثير سلبي جوهري على الحالة المادية الخاصة بك أو الخاصة بأي مقدم ضمان بأداء أو الامتثال لأي من الالتزامات بموجب خطاب عرض التسهيلات هذا و/أو اتفاقية التسهيلات.

يتم تزويد البنك بالمستندات التالية موقعة من قبل المفوضين بالتوقيع، كشرط مسبق من أجل صرف مبلغ التسهيلات:

١. خطاب عرض تسهيل (هذا المستند).
٢. سند لأمر بمبلغ (١٠٠,٠٠٠,٠٠٠) ريال سعودي.
٣. الشروط والأحكام العامة.
٤. خطاب تفويض وضمنان فيما يتعلق بتعليمات التمويل التجاري عبر الفاكس أو وسائل الاتصال الإلكترونية.
٥. اتفاقية شراء وبيع سلع (التورق).
٦. ضمان شركات (محدد المبلغ) من قبل السادة/ شركة العثمان القابضة مساهمة عامة بمبلغ (١٠٠,٠٠٠,٠٠٠) ريال سعودي، معزز بالتفويض المناسب للمفوض بالتوقيع عن الشركة.
٧. تعزيز التنازل عن عائدات المبيعات من قبل اثنين من العملاء الرئيسيين للشركة (المراعي، نادك، الصافي دانون).
٨. المستندات القانونية التي تفوض وتخول الأشخاص بالتوقيع بالنيابة عن الشركة على المستندات المذكورة أعلاه، بالإضافة إلى المستندات ذات العلاقة.

المستندات المرفقة بالعقد

- كفالة من شركة العثمان القابضة بقيمة (١٠٠,٠٠٠,٠٠٠) ريال
- سند لأمر بمبلغ (١٠٠,٠٠٠,٠٠٠) ريال سعودي صادر بتاريخ ١٤٤٤/٠٤/٢١ هـ (الموافق ٢٠٢٢/١١/١٥ م) صادر عن شركة تكوين المتطورة للصناعات مساهمة عامة

٨-٨-٦-٩ اتفاقية التسهيلات مع البنك العربي الوطني-مراجعة

- بتاريخ ٢٠١٥/٠٢/١١ م أبرمت الشركة عقد مراجعة مع البنك العربي الوطني وبتاريخ ٢٠٢٠/٠٥/١١ م اتفق الطرفان على تعديل الاتفاقية الأساسية وإعادة جدولة الجزء المتبقي البالغ (٤٢٩,٤٠٠,٠٠٠) ريال لتحسين التدفقات النقدية وقائمة التمويل ومدة التمويل بعد الجدولة هي خمس سنوات تنتهي في ٢٠٢٤/٠٩/١١ م.

أحكام وشروط

- لا يحق للشركة التنازل أو نقل أي من مصالحها بموجب هذه الاتفاقية باستثناء ما هو منصوص عليه في وثائق المراجعة تكون ل SAMA الاختصاص الحصري للنظر في أي نزاع ينشأ عن هذه الاتفاقية أو يتعلق بها
- إن جميع المعلومات المتعلقة بالالتزام أو مستندات تسهيلات المراجعة التي يعرفها المشاركون في التسهيلات تعتبر سرية يوافق كل طرف من أطراف التمويل على الحفاظ على سرية جميع المعلومات السرية وعدم إفشائها لأي شخص
- تمت مراجعة البيانات المالية للشركة وهيكلية المجموعة والشركات التابعة
- تم تقديم نسخة من اتفاقية البيع والشراء المنفذة وموافقة مجلس المنافسة السعودي على استجواز الشركة على شركة أنظمة التغليف البلاستيكية السعودية (السعودية للتغليف) مع شركتين تابعتين لها هما شركة الشرق للصناعات البلاستيكية المحدودة وشركة نيو مارينا للصناعات البلاستيكية.
- لا يجوز للشركة أو أي عضو من المجموعة الاستجواز على أعمال أو أسهم أو مصالح ملكية عدا الاستجواز المتفق عليه لشركة أنظمة التغليف البلاستيكية السعودية وفي حال ستقوم المجموعة بأية عملية استجواز أخرى عليها أن تحصل على موافقة مسبقة من المصرف
- لا يوجد أي تقاضي أو تحكيم وإجراءات إدارية أو إجراءات أخرى لحل النزاعات للشركة أو شركاتها التابعة أمام هيئة التحكيم أو تهددها بشكل سلبي
- عند تسليم المصرف إشعاراً بقبول العرض تنتقل ملكية السلع إلى الشركة وتنتقل مخاطر جميع السلع إلى المشتري
- على الشركة إبلاغ المصرف عند إدخال أي تغيير في وضع الشركة أو أحد المساهمين الذي يمتلك حصة لا تقل عن (٢٠٪) بعد التوقيع (المادة ٢٢)
- إبلاغ المصرف بأي وضع سلبي يصيب الشركة.

الضمانات:

- سند لأمر موقع
 - ضمان اعتباري مقدم من شركة العثمان القابضة (طرف ذو علاقة)
 - رهن مسجل لدى المركز الموحد لتسجيل الرهن وفقاً للتالي:
 - ١. رهن حسابات العائدات لتكوين استناداً إلى عقد التنازل ورهن العائدات بتاريخ ٢٠١٥/٠٣/١١م
 - ٢. تحويل عائدات عقد البيع المبرم بين تكوين وشركة العثمان للإنتاج والتصنيع الزراعي (ندى)
 - ٣. رهن (٢٣,٨٩٧,٦٠٠) حصة مملوكة من تكوين في رأس مال شركة بلاستيكو استناداً إلى اتفاقية الرهن الموقعة بتاريخ ٢٠١٥/٠٥/٠٥م
 - ٤. رهن حسابات العائدات للشرق للبلاستيك استناداً إلى عقد التنازل ورهن العائدات بتاريخ ٢٠١٥/٠٥/٠٥م
 - ٥. رهن حسابات العائدات لألتراباك استناداً إلى عقد التنازل ورهن العائدات بتاريخ ٢٠١٥/٠٥/٠٥م
 - ٦. رهن حسابات العائدات لبلاستيكو استناداً إلى عقد التنازل ورهن العائدات بتاريخ ٢٠١٥/٠٥/٠٥م
 - ٧. تحويل عائدات عقود التوريد الخاصة ببلاستيكو استناداً إلى اتفاقية تحويل العقود المبرمة بتاريخ ٢٠١٥/٠٥/٠٥م
- *وفقاً للاتفاقية المبرمة مع البنك العربي الوطني يتعهد العميل بإشعار البنك خطياً بخطاب عن كل وضع سلبى قد يصيب الشركة
- وبتاريخ ١٤٤٤/١٢/٢٩هـ (الموافق ٢٠٢٣/٠٧/١٧م) أرسلت الشركة خطاباً للبنك العربي الوطني لإبلاغه بأن الشركة بصدد تخفيض رأسمالها ومن ثم زيادته.

٧-٩ عقارات الشركة

- كما بتاريخ نشر هذه النشرة، لا يوجد أي صكوك لعقارات تمتلكها الشركة.

٨-٩ الأصول والممتلكات

١-٨-٩ الأصول الثابتة

- وفقاً للقوائم المالية للسنة المنتهية في ٢٠٢١/١٢/٣١م، بلغت القيمة الدفترية لأصول الشركة الثابتة (٥٤٣,١٢٠,٠٠٠) ريال سعودي، مقابل (٤٥١,٠٨٦,٠٠٠) ريال سعودي كما في ٢٠٢٢/١٢/٣١م، وهي تشمل قيمة أراضي ومباني وتحسينات ومصنع وآلات ومعدات.
- إن المباني والمرافق الإنتاجية للمجموعة مقامة على أرض في الإحساء مملوكة لشركة شقيقة، إن مبنى مصنع العيون مقام على أرض مستأجرة من الهيئة السعودية للمدن الصناعية والمناطق التقنية (مدن) لفترة ٢٠ سنة تبدأ من ٢٧ محرم ١٤٣٦هـ (٢٤ نوفمبر ٢٠١٤م).

٢-٨-٩ الأصول المنقولة

- وفقاً للقوائم المالية للسنة المنتهية في ٢٠٢١/١٢/٣١م، بلغت القيمة الدفترية لأصول الشركة المنقولة وهي عبارة عن سيارات وأثاث وتركيبات ومعدات مكتبية وأصول حق استخدام مبلغ (١٢,٠٤٤,٠٠٠) ريال سعودي وكما في ٢٠٢٢/١٢/٣١م مبلغ (٣٠,١٤١,٠٠٠) ريال سعودي.
- كما في ٣١ ديسمبر ٢٠٢٢م، فإن بعض الممتلكات والآلات والمعدات مرهونة كضمان لبيع بعض التسهيلات الائتمانية ولمزيد من المعلومات الرجاء الاطلاع على أبرز ما تضمنته القروض والتسهيلات من خلال الفقرة الفرعية ٩-٦-٨ «القروض والتسهيلات» من هذا القسم.

٣-٨-٩ العلامات التجارية وحقوق الملكية الفكرية

- لدى الشركة شعار (تكوين - Takween) و(بلاستيكو-Plastico) تستخدمهما في تعاملاتها وقد تم تسجيلهما كعلامة تجارية لدى (وزارة التجارة والاستثمار) انتقلت لاحقاً صلاحية تسجيل العلامات التجارية إلى الهيئة السعودية للملكية الفكرية تحت الفئة (١٦) وهي إحدى فئات العلامات التجارية التي تختص في (الورق والورق المقوى والمنتجات المصنوعة من هذه المواد وغير واردة في فئات أخرى، المطبوعات، مواد تجليد الكتب، الصور الفوتوغرافية، القرطاسية، مواد اللصق المستعملة في القرطاسية أو لغاية منزلية، ومواد الفنانين، فراشي الدهان أو التلوين، الآلات الكاتبة واللوازم المكتبية

(عدا الأثاث)، مواد التوجيه والتدريس (عدا الأجهزة)، مواد التغليف البلاستيكية (غير الواردة في فئات أخرى)، حروف الطباعة، ورق اللعب، حفاظات الأطفال المصنوعة من الورق والسليوز، أكياس المهملات، وتحت الفئة (١٧) وهي إحدى فئات العلامات التجارية التي تختص في (المطاط والغاباشا والصمغ والأسبستوس والميكا والمنتجات المصنوعة من هذه المواد وغير واردة في فئات أخرى، مواد بلاستيكية متشكلة بالبثق للاستعمال في التصنيع، مواد تغليف وحشو وعزل، أنابيب ومواسير مرنة غير معدنية.

وسيمكن ذلك الشركة من وضع اسمها وشعارها على منتجاتها وعلى الواجهة الخارجية للمبنى أو المكاتب أو المحلات التجارية التي تشغلها الشركة كونها قامت بتسجيل العلامة التجارية ومنحها الحماية القانونية اللازمة وفقاً لنظام العلامات التجارية.

ويوضح الجدول التالي تفاصيل هذه العلامات التجارية الخاصة بالشركة المسجلة داخل المملكة:

الجدول رقم (٩٧): العلامات التجارية الخاصة بالشركة

رقم الشهادة	تاريخ التسجيل	الشركة المالكة	تاريخ بداية الحماية	تاريخ نهاية الحماية	الفئة	العلامة التجارية
١٤٣١٠٧٧٣٨	١٤٣٢/٠٧/٠٤ (الموافق ٢٠١١/٠٦/٠٦ م)	شركة تكوين المتطورة للصناعات	١٤٤١/٠٧/٢٩ (الموافق ٢٠٢٠/٠٢/٢٤ م)	١٤٥١/٠٧/٢٨ (الموافق ٢٠٢٩/١٢/٠٥ م)	١٦	
١٤٣١٠٧٧٣٧	١٤٣٢/٠٧/٠٤ (الموافق ٢٠١١/٠٦/٠٦ م)	شركة تكوين المتطورة للصناعات	١٤٤١/٠٧/٢٩ (الموافق ٢٠٢٠/٠٢/٢٤ م)	١٤٥١/٠٧/٢٨ (الموافق ٢٠٢٩/١٢/٠٥ م)	١٧	
١٤٣٦٠١٧٤٩٣	١٤٣٦/٠٨/١٦ (الموافق ٢٠١٥/٠٦/٠٢ م)	شركة تكوين المتطورة للصناعات	١٤٣٦/٠٨/١٦ (الموافق ٢٠١٥/٠٦/٠٢ م)	١٤٤٦/٠٨/١٥ (الموافق ٢٠٢٥/٠٢/١٣ م)	١٧	
١٤٣٦٠١٧٤٩٢	١٤٣٦/٠٨/١٦ (الموافق ٢٠١٥/٠٦/٠٢ م)	شركة تكوين المتطورة للصناعات	١٤٣٦/٠٨/١٥ (الموافق ٢٠١٥/٠٦/٠٢ م)	١٤٤٦/٠٨/١٤ (الموافق ٢٠٢٥/٠٢/١٣ م)	١٦	

المصدر: الشركة

- يوضح الجدول التالي تفاصيل هذه العلامات التجارية الخاصة بالشركات التابعة:

الجدول رقم (٩٨): العلامات التجارية الخاصة بالشركة

م	رقم التسجيل	تاريخ التسجيل	الشركة المالكة	تاريخ بداية الحماية	تاريخ نهاية الحماية	الفئة	العلامة التجارية
١	١٤١٨٠٦٥٠٧	١٤١٩/٠٦/٢٢ (الموافق ١٩٩٨/١٠/١٣ م)	شركة الشرق للصناعات البلاستيكية	١٤٢٨/١١/١٦ (الموافق ٢٠١٧/١١/١٣ م)	١٤٤٨/١١/١٥ (الموافق ٢٠٢٧/٠٤/٢٢ م)	٢١	
٢	١٤٢٩٠٥٨٦٩	١٤٣٢/٠٩/٢٢ (الموافق ٢٠١١/٠٨/٢٢ م)	شركة صناعة العبوات الفائقة المحدودة	١٤٢٩/٠٥/٢٧ (الموافق ٢٠١٨/٠٢/١٣ م)	١٤٤٩/٠٥/٢٦ (الموافق ٢٠٢٧/١٠/٢٦ م)	٢١	
٣	١٤١٨٠٦٥٠٩	١٤١٩/٠٦/٢٢ (الموافق ١٩٩٨/١٠/١٣ م)	شركة الشرق للصناعات البلاستيكية	١٤٢٨/١١/١٦ (الموافق ٢٠١٧/١١/١٣ م)	١٤٤٨/١١/١٥ (الموافق ٢٠٢٧/٠٤/٢٢ م)	٢٠	
٤	١٤١٨٠٦٥١٠	١٤١٩/٠٦/٢٢ (الموافق ١٩٩٨/١٠/١٣ م)	شركة الشرق للصناعات البلاستيكية	١٤٢٨/١١/١٦ (الموافق ٢٠١٧/١١/١٣ م)	١٤٤٨/١١/١٥ (الموافق ٢٠٢٧/٠٤/٢٢ م)	١٦	

- تجدر الإشارة بأن ليس لدى الشركة وشركاتها التابعة أي أصول غير ملموسة فيما عدا علامتها التجارية كما في تاريخ نشر هذه النشرة.

- لم تقم الشركة بتسجيل موقع الإنترنت الخاص بها لدى المركز السعودي لمعلومات الشبكة كون ذلك ليس متطلباً نظامياً، إنما قامت الشركة بتأمين حماية لموقعها الإلكتروني من خلال نظام حماية مبرمج من قبل شركة عالم الكمبيوتر الدولي المحدودة مما يؤدي إلى حمايته وعدم انتهاكه واستخدامه من قبل الغير، الذي قد يعمد إلى استعمال نطاق مماثل وانتهاك حقوق الشركة بهذا الخصوص من خلال إضافة عبارة (sa.) فقط.

٩-٩ التأمين

- لدى الشركة وفروعها وشركاتها التابعة عدد من وثائق التأمين لدرء بعض المخاطر وحفظ أصولها وممتلكاتها وتشمل ما يلي:

١-٩-٩ التأمين الصحي

لدى شركة تكوين المتطورة للصناعات اتفاقية تأمين صحي مع شركة ولاء للتأمين التعاوني، وهي شركة مرخص لها للعمل في المملكة، برقم الوثيقة (ME١/٢٢/٨٠٠/٠٠٦٦٥) تبدأ من تاريخ ٢٧/٠٩/٢٠٢٣م وتنتهي بتاريخ ٢٨/٠٩/٢٠٢٤م وتشمل عدد (٧٢) أعضاء.

- تغطي هذه الوثيقة الرعاية الصحية من خلال شبكة مقدمي الخدمة المعيّنين من قبل الشركة وبشرط أن تكون الحالة مشمولة بالتغطية التأمينية. وتشمل التغطية: الموظفون الحاليون أو الجدد ضمن كشوف الرواتب وتحت كفالة العميل - زوجات الموظفين أو أطفال الموظفين والذين يقيمون بصورة قانونية في المملكة - المواليد الجدد للموظفين الحاليين - الأبناء الذكور غير المتزوجين وغير العاملين المقيمين في المملكة بصورة نظامية حتى سن (٢٥) سنة - البنات الإناث غير المتزوجات وغير العاملات (بمن فيهن الأرامل والمطلقات) - الأيتام المحتضنين لدى الأسر الكافلة - زوج الموظفة السعودية إذا كان الزوج يعمل في القطاع الحكومي والتي يلزم أن تكون هذه المؤسسة معفاة من التأمين الصحي الإجباري أو يعمل في قطاع آخر لا يوفر تأميناً إلزامياً أو عاطلاً عن العمل، وتشمل التغطية أبناء الذكور من الإناث السعوديات على أن يكونوا غير عاملين وغير متزوجين وذلك حتى سن (٢٥) سنة، وبناتها غير المتزوجات وغير العاملات (بمن في ذلك الأرامل والمطلقات).

- ويكون مجلس الضمان الصحي التعاوني واللجنة المشكلة بقرار من رئيس مجلس الضمان الصحي للنظر في مخالفات أحكام نظام الضمان الصحي التعاوني المختصة لتسوية جميع الخلافات والنزاعات الناشئة أو المتعلقة بهذه الوثيقة وذلك وفقاً للبند (١٤) من النظام المذكور.

شركة الشرق للصناعات البلاستيكية

• لدى الشركة التابعة اتفاقية تأمين صحي مع شركة ولاء للتأمين التعاوني، وهي شركة مرخص لها للعمل في المملكة، تمتد الوثيقة لمدة (١٢) شهراً تبدأ من تاريخ ٢٧/٠٩/٢٠٢٣م وتنتهي بتاريخ ٢٨/٠٩/٢٠٢٤م وتشمل عدد (٣٤٥) عضو.

شركة بلاستيك السعودية لأنظمة التغليف-العيون

• لدى الشركة التابعة اتفاقية تأمين صحي مع شركة ولاء للتأمين التعاوني، وهي شركة مرخص لها للعمل في المملكة، برقم الوثيقة (ME١/٢٢/٨٠٠/٠٠٦٥٤) تبدأ من تاريخ ٢٩/٠٩/٢٠٢٣م وتنتهي بتاريخ ٢٨/٠٩/٢٠٢٤م وتشمل عدد (٢٨١) عضو.

شركة بلاستيك السعودية لأنظمة التغليف-الجرن

• لدى الشركة التابعة اتفاقية تأمين صحي مع شركة ولاء للتأمين التعاوني، وهي شركة مرخص لها للعمل في المملكة، برقم الوثيقة (ME١/٢٢/٨٠٠/٠٠٦٥٥) تبدأ من تاريخ ٢٩/٠٩/٢٠٢٣م وتنتهي بتاريخ ٢٨/٠٩/٢٠٢٤م وتشمل عدد (٣٦٦) عضو.

شركة بلاستيك السعودية لأنظمة التغليف-جدة

• لدى الشركة التابعة اتفاقية تأمين صحي مع شركة ولاء للتأمين التعاوني، وهي شركة مرخص لها للعمل في المملكة، برقم الوثيقة (ME١/٢٢/٨٠٠/٠٠٦٥٦) تبدأ من تاريخ ٢٩/٠٩/٢٠٢٣م وتنتهي بتاريخ ٢٨/٠٩/٢٠٢٤م وتشمل عدد (٣٢٧) عضو.

شركة بلاستيك السعودية لأنظمة التغليف-الرياض

• لدى الشركة التابعة اتفاقية تأمين صحي مع شركة ولاء للتأمين التعاوني، وهي شركة مرخص لها للعمل في المملكة، برقم الوثيقة (ME١/٢٢/٨٠٠/٠٠٦٥٣) تبدأ من تاريخ ٢٩/٠٩/٢٠٢٣م وتنتهي بتاريخ ٢٨/٠٩/٢٠٢٤م وتشمل عدد (١٠٥) عضو.

٢-٩-٩ التأمين ضد جميع المخاطر

- شركة تكوين المتطورة للصناعات

- لدى الشركة وثيقة تأمين الممتلكات ضد جميع الأخطار، مبرمة مع شركة المتوسط والخليج للتأمين وإعادة التأمين التعاوني (ميدغلف) وهي شركة مرخص لها للعمل في المملكة تحمل الوثيقة رقم (PAR/٥٨٢٧٢٢٣) وهي سارية من تاريخ ٢٨/٠٥/٢٠٢٣م حتى تاريخ ٢٧/٠٥/٢٠٢٤م. وتشمل التغطية التأمينية، على سبيل المثال لا الحصر، جميع مخاطر الخسائر المادية أو الأضرار التي تلحق بالممتلكات وتشمل جميع الممتلكات العقارية والشخصية من كل نوع ووصف والتحسينات على المباني والمستودعات وعقود الإيجار والديكورات... ويبلغ إجمالي قيمة مبلغ التأمين (٤,٧٨٥,٧٧٩) ريال سعودي.

- شركة الشرق للصناعات البلاستيكية

- لدى الشركة التابعة وثيقة تأمين الممتلكات ضد جميع الأخطار، مبرمة مع شركة المتوسط والخليج للتأمين وإعادة التأمين التعاوني (ميدغلف) وهي شركة مرخص لها للعمل في المملكة تحمل الوثيقة رقم (PAR/٥٨٢٣٨٢٨) وهي سارية من تاريخ ٢٨/٠٥/٢٠٢٣م حتى تاريخ ٢٨/٠٥/٢٠٢٤م. وتشمل التغطية التأمينية، على سبيل المثال لا الحصر، جميع مخاطر الخسائر المادية أو الأضرار التي تلحق بالممتلكات وتشمل جميع الممتلكات العقارية والشخصية من كل نوع ووصف والتحسينات على المباني والمستودعات وعقود الإيجار والديكورات... ويبلغ إجمالي قيمة حد التأمين (١,٤٠٠,٠٠٠,٠٠٠) ريال سعودي.

- شركة بلاستيك السعودية لأنظمة التغليف

- لدى الشركة التابعة وثيقة تأمين الممتلكات ضد جميع الأخطار، مبرمة مع شركة المتوسط والخليج للتأمين وإعادة التأمين التعاوني (ميدغلف) وهي شركة مرخص لها للعمل في المملكة تحمل الوثيقة رقم (PAR/٥٨٢٣٦٠٤) وهي سارية من تاريخ ٢٨/٠٥/٢٠٢٣م حتى تاريخ ٢٨/٠٥/٢٠٢٤م. وتشمل التغطية التأمينية، على سبيل المثال لا الحصر، جميع مخاطر الخسائر المادية أو الأضرار التي تلحق بالممتلكات وتشمل جميع الممتلكات العقارية والشخصية من كل نوع ووصف والتحسينات على المباني والمستودعات وعقود الإيجار والديكورات... ويبلغ إجمالي قيمة مبلغ التأمين (١,٦١٦,٧١٥,٨٣٠) ريال سعودي.

٣-٩-٩ تأمين خيانة الأمانة

- شركة الشرق للصناعات البلاستيكية

- لدى الشركة التابعة وثيقة تأمين خيانة الأمانة موقعة مع شركة المتوسط والخليج للتأمين وإعادة التأمين التعاوني (ميدغلف) وهي شركة مرخص لها للعمل في المملكة وتحمل الوثيقة الرقم (FGI/٥٨٠٦١٢٠). وتبدأ التغطية من تاريخ ٢٨/٠٥/٢٠٢٣م وتنتهي في ٢٨/٠٥/٢٠٢٤م. ويبلغ إجمالي قيمة حد المبلغ المؤمن عليه (١,٣٣٧,٠٠٠) ريال سعودي وبعده عمال (١٣) عاملاً.

- شركة بلاستيك السعودية لأنظمة التغليف

- لدى الشركة التابعة وثيقة تأمين خيانة الأمانة موقعة مع شركة المتوسط والخليج للتأمين وإعادة التأمين التعاوني (ميدغلف) وهي شركة مرخص لها للعمل في المملكة وتحمل الوثيقة الرقم (FGI/٥٨٠٦١٢٨). وتبدأ التغطية من تاريخ ٢٨/٠٥/٢٠٢٣م وتنتهي في ٢٨/٠٥/٢٠٢٤م. ويبلغ إجمالي قيمة حد المبلغ المؤمن عليه (٢,٦١٧,٠٠٠) ريال سعودي وبعده عمال (١٣) عاملاً.

٤-٩-٩ وثيقة تأمين عطب المكائن (خسارة الأرباح وفساد المخزون)

- لدى الشركة التابعة وثيقة تأمين عطب المكائن (خسارة الأرباح وفساد المخزون) موقعة مع شركة المتوسط والخليج للتأمين وإعادة التأمين التعاوني (ميدغلف) وهي شركة مرخص لها للعمل في المملكة وتحمل الوثيقة الرقم (MBD/٥٨٠٢٤٩١). وتبدأ التغطية من تاريخ ٢٨/٠٥/٢٠٢٣م وتنتهي بتاريخ ٢٨/٠٥/٢٠٢٤م.

٥-٩-٩ وثيقة تأمين معدات وآلات المقاولين

- شركة الشرق للصناعات البلاستيكية

- لدى الشركة التابعة وثيقة تأمين على معدات وآلات المقاولين في الشركة موقعة مع شركة المتوسط والخليج للتأمين وإعادة التأمين التعاوني (ميدغلف) وهي شركة مرخص لها للعمل في المملكة وتحمل الوثيقة الرقم (PES/٥٨٠٨٤٠٧). وتبدأ التغطية من تاريخ ٢٨/٠٥/٢٠٢٣م وتنتهي بتاريخ ٢٨/٠٥/٢٠٢٤م. ويبلغ إجمالي قيمة حد المبلغ المؤمن عليه (١,٩٢١,٦٤٠) ريال سعودي.

شركة بلاستيك السعودية لأنظمة التغليف

- لدى الشركة التابعة وثيقة تأمين على معدات وآلات المقاولين في الشركة موقعة مع شركة المتوسط والخليج للتأمين وإعادة التأمين التعاوني (ميدغلف) وهي شركة مرخص لها للعمل في المملكة وتحمل الوثيقة الرقم (PES/5807847) وتبدأ التغطية من تاريخ 28/05/2023م وتنتهي بتاريخ 28/05/2024م.

7-9-9 وثيقة تأمين التغطية المفتوحة كارجو بلس للنقل البحري

شركة الشرق للصناعات البلاستيكية

- لدى الشركة التابعة وثيقة تأمين التغطية المفتوحة كارجو للنقل البحري في الشركة موقعة مع شركة الاتحاد للتأمين التعاوني وهي شركة مرخص لها للعمل في المملكة وتحمل الوثيقة الرقم (874/23/1/30/1/1/1) وتبدأ التغطية من تاريخ 28/05/2023م وتنتهي بتاريخ 27/05/2024م. وهي تشمل أي وسيلة نقل بري أو بحري أو شحن جوي أو سكك حديدية. ويبلغ إجمالي قيمة حد التأمين (1,000,000) ريال.

شركة بلاستيك السعودية لأنظمة التغليف

- لدى الشركة وثيقة تأمين على التغطية المفتوحة كارجو للنقل البحري بالشركة ومنشأتها موقعة مع شركة الاتحاد للتأمين التعاوني وهي شركة مرخص لها للعمل في المملكة وتحمل الوثيقة الرقم (875/23/1/30/1/1/1). وتبدأ التغطية من تاريخ 28/05/2023م وتنتهي في 27/05/2024م. ويبلغ إجمالي قيمة مبلغ التأمين للأموال عند النقلة الواحدة، (500,000) ريال سعودي.

- لدى الشركة التابعة وثيقة تأمين على النقل البحري والبري للشركة ومنشأتها موقعة مع شركة الاتحاد للتأمين التعاوني وهي شركة مرخص لها للعمل في المملكة وتحمل الوثيقة الرقم (868/23/1/30/1/1/1). وتبدأ التغطية من تاريخ 28/05/2023م وتنتهي في 27/05/2024م. ويبلغ إجمالي قيمة مبلغ التأمين للأموال عند النقلة الواحدة، (250,000) ريال سعودي.

7-9-9 وثيقة تأمين الأموال

شركة الشرق للصناعات البلاستيكية

- لدى الشركة وثيقة تأمين على الأموال الخاصة بالشركة ومنشأتها موقعة مع شركة المتوسط والخليج للتأمين وإعادة التأمين التعاوني (ميدغلف) وهي شركة مرخص لها للعمل في المملكة وتحمل الوثيقة الرقم (MON/5810254). وتبدأ التغطية من تاريخ 28/05/2023م وتنتهي في 28/05/2024م.
- ويبلغ إجمالي قيمة مبلغ التأمين للأموال الموجودة في أماكن آمنة (كالخزينة...) خلال وخارج ساعات العمل، (3,000,000) ريال سعودي.

شركة بلاستيك السعودية لأنظمة التغليف

- لدى الشركة وثيقة تأمين على الأموال الخاصة بالشركة ومنشأتها موقعة مع شركة المتوسط والخليج للتأمين وإعادة التأمين التعاوني (ميدغلف) وهي شركة مرخص لها للعمل في المملكة وتحمل الوثيقة الرقم (MON/5810247). وتبدأ التغطية من تاريخ 28/05/2023م وتنتهي في 28/05/2024م.
- ويبلغ إجمالي قيمة مبلغ التأمين للأموال الموجودة في أماكن آمنة (كالخزينة...) خلال وخارج ساعات العمل، (2,500,000) ريال سعودي.

8-9-9 وثيقة تأمين المسؤولية العامة

شركة الشرق للصناعات البلاستيكية

- لدى الشركة التابعة وثيقة تأمين المسؤولية العامة الخاصة بالشركة ومنشأتها موقعة مع شركة المتوسط والخليج للتأمين وإعادة التأمين التعاوني (ميدغلف)، وهي شركة مرخص لها للعمل في المملكة وتحمل الوثيقة الرقم (CGL-5806203-2022). تبدأ التغطية من تاريخ 28/05/2023م وتنتهي في 28/05/2024م. ويبلغ إجمالي قيمة حد التأمين (10,000,000) ريال سعودي.

شركة بلاستيك السعودية لأنظمة التغليف

- لدى الشركة التابعة وثيقة تأمين المسؤولية العامة الخاصة بالشركة ومنشأتها موقعة مع شركة المتوسط والخليج للتأمين وإعادة التأمين التعاوني (ميدغلف)، وهي شركة مرخص لها للعمل في المملكة وتحمل الوثيقة الرقم (CGL/58061179). تبدأ التغطية من تاريخ 28/05/2023م وتنتهي بتاريخ 28/05/2024م.

٩-٩-٩ وثيقة تأمين المركبات

- شركة تكوين المتطورة للصناعات

- لدى الشركة وثيقة تأمين مركبات موقعة مع شركة الاتحاد للتأمين التعاوني، وتحمل الوثيقة الرقم (١/١/٢٩/٢٣/٦٦٧). وتبدأ التغطية من تاريخ ٢٨/٥/٢٠٢٣م وتنتهي في ٢٧/٥/٢٠٢٤م.
- وتمتد التغطية إلى تعويض الشركة المؤمن لها عن خسارة أو الضرر للسيارة المؤمنة وقطع الغيار المشبته بها. ويكون الحد الأقصى لمسؤولية شركة التأمين في الواقعة الواحدة تجاه الغير بالنسبة للأضرار الجسدية والمادية معاً ما لا يتجاوز مبلغ (١٠,٠٠٠,٠٠٠) ريال سعودي، وهي تشمل عدد (٤) مركبات.
- وفقاً لتقرير صادر عن وزارة الداخلية (منصة تم) بتاريخ ٢٤/٥/٢٠٢٣م يشير التقرير إلى أن هناك (٤) مركبة لديها تأمين ساري الصلاحية و(٤) مركبات ليس لديها تأمين.

- شركة الشرق للصناعات البلاستيكية

- لدى الشركة وثيقة تأمين مركبات موقعة مع شركة الاتحاد للتأمين التعاوني، وتحمل الوثيقة الرقم (١/١/٢٩/٢٣/٦٦١). وتبدأ التغطية من تاريخ ٢٨/٥/٢٠٢٣م وتنتهي بتاريخ ٢٧/٥/٢٠٢٤م. وهي تشمل (٩) مركبات
- وفقاً لتقرير صادر عن وزارة الداخلية (منصة تم) الصادرة بتاريخ ٢٢/٥/٢٠٢٣م يشير التقرير إلى أن هناك (٩) مركبة لديها تأمين ساري الصلاحية و(١٠) مركبات ليس لديها تأمين.

- شركة بلاستيك السعودية لأنظمة التغليف

- لدى الشركة وثيقة تأمين مركبات موقعة مع شركة الاتحاد للتأمين التعاوني، وتحمل الوثيقة الرقم (١/١/٢٩/٢٣/٧٢٤). وتبدأ التغطية من تاريخ ٠١/٥/٢٠٢٣م وتنتهي بتاريخ ٣١/٥/٢٠٢٤م وهي تشمل (٦) مركبات.
- لا يوجد مركبات مسجلة على السجل الرئيسي للشركة لذلك لم تحصل الشركة على تقرير (تم).

٩-١٠-٩ النزاعات القضائية

- كما بتاريخ نشر هذه النشرة الشركة (وشركاتها التابعة) ليست طرف في أي دعاوى أو قضايا أو شكاوى أو مطالبة أو تحكيم أو إجراءات إدارية أو تحقيقات قائمة أو من المحتمل إقامتها، من شأنها أن يكون لها، مجتمعة أو منفردة، تأثيراً جوهرياً على أعمال الشركة أو وضعها المالي، كما لم يصل إلى علم إدارة الشركة وجود أي نزاعات قضائية جوهرياً منظورة حالياً أو محتملة أو حقائق يمكن أن ينشأ عنها، مجتمعة أو منفردة، خطر محدد متعلق بنزاع جوهري باستثناء ما يلي:

٩-١٠-٩-١ الدعاوى القضائية الخاصة بالشركة التابعة لشركة الشرق للصناعات البلاستيكية المحدودة بصفتها مدعي

١- ملخص الدعاوى القضائية الخاصة بالشركة التابعة لشركة الشرق للصناعات البلاستيكية المحدودة بصفتها مدعي:

المدعي عليه	حالة الدعوى	الحكم	قيمة الدعوى الأصلية	المبلغ الصادر فيه حكم لصالح الشركة	المبلغ المسدد
الجماز	هناك مفاوضات مع العميل على دفع المبلغ	التفويض	٢٤٣,٤٩٠	٠	٠
مصنع الطاروف	تم نقض الحكم ومطلوب من إدارة المستودعات من شركة الشرق إرسال اثبات تسليم البضاعة للعميل وذلك لعدم وجود مطابقة	الابتدائية	٣٧٨,٨٨١	٠	٠
مصنع التضامن العربي	تم التنفيذ على العميل	التفويض	٧٨,٨٧٤	٠	٠
مجموعة شمسان	تم الحكم لصالح الشركة والتنفيذ على العميل	التفويض	١٦٥,٩٠٠	١٦٥,٩٠٠	٠
شركة من زمني	حكم نهائي وتم إيقاف خدمات العميل	التفويض	١٦,٢٨٨	١٦,٢٨٨	٠
شركة البيارق	تم التنفيذ	التفويض	٤٨,٥٨٠	٤٨,٥٨٠	٠
سعودي اوجيه	تم الحجز على الشركة	التفويض	٣,٢٢٧,٤٧٩	٣,٢٢٧,٤٧٩	٠
السهم الأسود	تم التنفيذ	التفويض	٦٠,٢٠٨	٦٠,٢٠٨	٠
الخرسانة الجاهزة	حكم نهائي وتم إيقاف خدمات العميل	التفويض	٤٣٣,٦٧٨	٤٣٣,٦٧٨	٠
الخطابية	تم تنفيذ الحكم وإيقاف خدمات الشركة	التفويض	٦٥,٦٠٨	٦٥,٦٠٨	٠
أطيفاف	حكم نهائي وتم إيقاف خدمات العميل	التجارية	٥١,٥٦٤	-	٠
الإجمالي			٤,٧٧٠,٥٥٠	٤,٠١٧,٧٤١	٠

المصدر: الشركة

٢-١٠-٩ الدعاوى القضائية الخاصة بشركة بلاستيك السعودية لأنظمة التغليف بصفتها مدعي

٢- ملخص الدعاوى القضائية الخاصة بشركة بلاستيك السعودية لأنظمة التغليف بصفتها مدعي:

المبلغ المدعي عليه	حالة الدعوى	الحكم	قيمة الدعوى الأصلي	المبلغ الصادر فيه حكم لصالح الشركة	المبلغ المسدد
نجديّة	تم التنفيذ على العميل وإيقاف الخدمات	التنفيذ	٣٣٣,٢٩٧	٣٣٣,٢٩٧	٠
مياه الهدا	تم التنفيذ على العميل وإيقاف الخدمات	التنفيذ	١٤١,١٣٧	١٤١,١٣٧	٠
مصنع مياه لين	تم التنفيذ على العميل وإيقاف خدماته	التنفيذ	٣١١,٥٦٢	٣١١,٥٦٢	٠
مصنع لؤلؤة الصفا للتجارة	تم الحكم برفض الدعوى وجاري العمل على إحضار الموظف موقع المطابقة لتقديم التماس على الحكم	التنفيذ	١٠٩,٩٦٨	٠	٠
مصنع الساقية للمياه المعبأة	تم التنفيذ على العميل وإيقاف الخدمات	التنفيذ	٤٣٥,٠٩٥	٤٣٥,٠٩٥	٠
دالا	قام العميل بتقديم التماس وتم رفضه وسيتم ختم الحكم للتنفيذ وتقديمه	التنفيذ	١,١٦٤,٩٥٤	١,١٦٤,٩٥٤	٠
حمد إبراهيم السيف (دوم)	تم التنفيذ على العميل وإيقاف الخدمات	التنفيذ	٢٤٢,٩٢١	٢٤٢,٩٢١	٠
ارتواء	حكم نهائي لصالح الشركة وتم التنفيذ على العميل وإيقاف الخدمات	التنفيذ	٤٩٥,٨٧٤,٤١	٤٩٥,٨٧٤,٤١	٠
الإجمالي			٣,٢٣٤,٨٠٨,٤١	٣,١٢٤,٨٤٠,٤١	٠

المصدر: الشركة

- الشركة قد خصصت مبلغ (٥٩,٧٧٣,٠٠٠) ريال كما في ٣١ مارس ٢٠٢٣م وهو يشكل مخصص الانخفاض في قيمة الذمم المدينة التجارية ويشمل تغطية أي متطلبات قد تنتج عن هذه الدعاوى ولتخفيف مستوى المخاطر التي قد تترتب على ذلك.

١١-٩ المعلومات الجوهرية التي تغيرت منذ موافقة الهيئة على آخر نشرة إصدار أسهم

صدرت آخر نشرة إصدار بتاريخ ١٤٣٧/١٢/٢٤هـ (الموافق ٢٥/٠٩/٢٠١٦م) حيث تمت الموافقة على زيادة رأس مال الشركة من ثلاثمائة وخمسون مليون (٣٥٠,٠٠٠,٠٠٠) ريال تسعمائة وخمسين مليون (٩٥٠,٠٠٠,٠٠٠) ريال عن طريق عن طريق طرح أسهم حقوق أولوية بقيمة (٦٠٠,٠٠٠,٠٠٠) ريال بأحقية أسهم حقوق أولوية للمساهمين المسجلين بسجلات الشركة. وإن أبرز التغييرات التي حدثت منذ موافقة الهيئة على آخر نشرة إصدار أسهم:

- زيادة رأس المال عن طريق طرح أسهم حقوق أولوية وذلك بنسبة (٤٢, ١٧١٪) من رأس المال، أي من (٣٥٠,٠٠٠,٠٠٠) ريال سعودي إلى (٩٥٠,٠٠٠,٠٠٠) ريال سعودي وذلك عن طريق طرح أسهم حقوق أولوية بقيمة (٦٠٠,٠٠٠,٠٠٠) ريال سعودي وتهدف الشركة من رفع رأس المال إلى تحصين هيكل رأس مال الشركة وتخفيض الديون القائمة وذلك بناءً على موافقة الجمعية العامة غير العادية على بتاريخ ١٤٣٧/١٢/٢٠هـ (الموافق ٢١/٠٩/٢٠١٦م).
- انتقال مقر الإدارة العامة للشركة إلى الموقع الجديد الكائن في برج العثمان للأعمال، الدور السادس عشر، طريق الملك سعود، مدينة الخبر بتاريخ ١٤٣٨/٠٦/٠٢هـ (الموافق ٠٣/٠٣/٢٠١٧م).
- تعديل بعض بنود النظام الأساسي للشركة، وتحديث نظام حوكمة الشركة والمتضمن لائحة لجنة المراجعة، ولائحة لجنة الترشيحات والمكافآت، وسياسات مكافآت أعضاء مجلس الإدارة وأعضاء اللجان المنبثقة عنه، بالإضافة إلى المعايير والإجراءات الخاصة بعضوية مجلس الإدارة بقرار من الجمعية العامة غير العادية بتاريخ ١٤٣٩/٠٤/١٠هـ (الموافق ١٢/١٢/٢٠١٧م).
- استخدام الاحتياطي النظامي للشركة في تغطية الخسائر خلال العام المالي ٢٠١٨م. بقرار من الجمعية العامة العادية للمساهمين بتاريخ ١٤٣٩/٠٨/٠١هـ (الموافق ١٧/٠٤/٢٠١٨م).
- استقالة الرئيس التنفيذي الأستاذ أزهري محي الدين كنجي بتاريخ ٢٠١٨/٠٤/١٥م، وتعيين الأستاذ جميل عبد الله الملحم كرئيس تنفيذي للشركة ابتداءً من تاريخ ٢٠١٨/٠٤/١٧م.
- بتاريخ ٢٠١٨/٠٩/٢٥م قرر مجلس الإدارة تعيين الأستاذ/ خالد بن عبد الرحمن الراجحي رئيساً لمجلس إدارة الشركة اعتباراً من تاريخ اليوم ٢٠١٨/٠٩/٢٥م وحتى نهاية دورة المجلس والتي تنتهي بتاريخ ٢٠١٩/١١/٢١م.

- بلوغ قيمة الخسائر المتراكمة لدى الشركة (٢١٦,٥٣٥,٠٠٠) ريال سعودي أي بنسبة (٢٢,٨٪) من رأسمال الشركة كما في ٢٤/٠٤/٤٤٠هـ (الموافق ٢٠١٨/١٢/٣١م)، وتتمثل الأسباب الرئيسية لهذه الخسائر المتراكمة بانخفاض حجم المبيعات وارتفاع أسعار المواد الخام.
- انتخاب أعضاء مجلس الإدارة للدورة التي بدأت في ٢١ يناير ٢٠٢٠م ولمدة ثلاث سنوات ميلادية بالإضافة إلى تشكيل لجنة المراجعة ولمدة ثلاث سنوات ميلادية تنتهي بانتهاء دورة المجلس، كما وقد تمت الموافقة على تحديث سياسة مكافآت مجلس الإدارة واللجان والإدارة التنفيذية.
- بتاريخ ٢٢/٠١/٢٠٢٠م وافق مجلس الإدارة على تعيين سعادة المهندس / علي بن حسان الجميل رئيساً تنفيذياً للشركة اعتباراً من ٢٠/٠٢/٢٠٢٠م بناء على انتهاء فترة تكليف الأستاذ/ جميل بن عبد الله الملحم بمهام الرئيس التنفيذي وتفرغه للقيام بمهام عضو مجلس الإدارة المنتدب.
- بتاريخ ٢٧/٠٥/٤٤١هـ (الموافق ٢٠٢٠/٠١/٢٢م)، قرر مجلس الإدارة تعيين رئيس ونائباً للرئيس وعضواً منتدباً للشركة، كما تم تشكيل لجنة ترشيحات ومكافآت بالإضافة إلى لجنة تنفيذية ولجنة مراجعة بالإضافة إلى تعيين أمين سر لمجلس الإدارة، كما تم تعيين ممثلي الشركة لدى هيئة السوق المالية (الهيئة) ولدى شركة السوق المالية السعودية (تداول) ولدى شركة مركز إيداع الأوراق المالية (مركز الإيداع).
- زيادة عدد مقاعد أعضاء لجنة المراجعة من (٣) إلى (٤) مقاعد ليصبح عدد أعضاء لجنة المراجعة (٤) أعضاء وذلك بتعيين عضواً مستقل (عضواً في لجنة المراجعة ابتداءً من تاريخ موافقة الجمعية وحتى نهاية فترة عمل اللجنة الحالية بتاريخ ٢٠/٠١/٢٠٢٣م).
- تنازل الشركة عن نسبة (٧٠٪) من حصصها في شركة مصنع الأنسجة المتطورة لصالح شركة جوفو للأقمشة غير المنسوجة (شركة صينية) لتصبح نسبة ملكية شركة تكوين الحالية (٣٠٪) من راس مال الشركة وتم تصنيف شركة مصنع الأنسجة المتطورة شركة زميلة.
- استقالة الرئيس التنفيذي المهندس / علي بن حسان الجميل من منصب الرئيس التنفيذي وقبولها من قبل مجلس الإدارة بتاريخ ١٢/٠٥/٤٤٣هـ (الموافق ٢٠٢١/١٢/١٦م). كما وافق مجلس الإدارة بناء على توصية لجنة الترشيحات والمكافآت الاكتفاء بوظيفة العضو المنتدب الأستاذ/ جميل بن عبد الله الملحم ليقوم بكافة الأعمال التنفيذية بشركة تكوين اعتباراً من ٠٢/٠٢/٢٠٢٢م.
- انتخاب أعضاء مجلس الإدارة للدورة الحالية التي بدأت بتاريخ ٢١ يناير ٢٠٢٣م ولمدة ثلاث سنوات ميلادية تنتهي في تاريخ ٢٠ يناير ٢٠٢٦م مبناء على موافقة الجمعية العامة العادية بتاريخ ١١/٠٦/٤٤٤هـ (الموافق ٢٠٢٣/٠١/٠٤م).
- تعيين رئيس مجلس الإدارة ونائب الرئيس وتشكيل اللجان للدورة الجديدة ومدتها ثلاث سنوات ميلادية تبدأ بتاريخ ٢١ يناير ٢٠٢٣م وتنتهي في تاريخ ٢٠ يناير ٢٠٢٦م، وتشكيل اللجنة التنفيذية ولجنة الترشيحات والمكافآت ولجنة المراجعة.
- تعيين الأستاذ / ماجد مازن نوفل رئيساً تنفيذياً للشركة اعتباراً من ٠٩/٠١/٢٠٢٣م بموجب قرار مجلس الإدارة بتاريخ ١٥/٠٦/٤٤٤هـ (الموافق ٢٠٢٣/٠١/٠٨م).
- بتاريخ ٢١/٠٨/٤٤٤هـ (الموافق ٢٠٢٣/٠٣/١٣م)، قرر مجلس الإدارة التوصية إلى الجمعية العامة غير العادية بتخفيض رأسمال الشركة ومن ثم زيادته وذلك عن طريق إلغاء (٤٥,٩٥٩,٧٠٠) سهم من أسهم الشركة، على أن تكون نسبة التخفيض (٤٨,٣٨٪) - على أن يصبح رأس المال بعد التخفيض (٤٩٠,٤٠٣,٠٠٠) بعدما كان (٩٥٠,٠٠٠,٠٠٠) ريال سعودي.
- تقديم ملف طلب الموافقة على تخفيض رأس المال إلى هيئة السوق المالية بتاريخ ٢٨/١٠/٤٤٤هـ (الموافق ١٨/٠٥/٢٠٢٣م).
- بتاريخ ٢٨/١٠/٤٤٤هـ (الموافق ١٨/٠٥/٢٠٢٣م)، قرر مجلس الإدارة تعديل توصية المجلس إلى الجمعية العامة غير العادية المتعلقة بتخفيض رأس مال الشركة ومن ثم زيادة رأس مال الشركة عن طريق إصدار أسهم حقوق الأولوية، حيث كانت توصية المجلس السابقة المعلن عنها بتاريخ ٢١/١٠/٤٤٤هـ (الموافق ١١/٠٥/٢٠٢٣م) تخفيض رأس مال الشركة من تسعمائة وخمسون مليون (٩٥٠,٠٠٠,٠٠٠) ريال سعودي إلى أربعمائة وأربعة وستون مليون وستمائة وستة وأربعون ألف وستون (٤٦٤,٦٤٦,٠٦٠) ريال سعودي، لتصبح توصية المجلس بعد التعديل تخفيض رأس مال الشركة من تسعمائة وخمسون مليون (٩٥٠,٠٠٠,٠٠٠) ريال سعودي إلى أربعمائة وأربعة وستون مليون وستمائة وستة وأربعون ألف وستون (٤٦٤,٦٤٦,٠٦٠) ريال سعودي مع البقاء على التوصية السابقة المتعلقة بزيادة رأس مال الشركة عن طريق طرح أسهم حقوق الأولوية بقيمة ثلاثمائة مليون (٣٠٠,٠٠٠,٠٠٠) ريال سعودي دون تغيير.
- تعديل النظام الأساسي للشركة ليتوافق مع نظام الشركات الجديد، وإعادة ترتيب مواد النظام وترقيمها لتتواءم مع التعديلات المقترح وذلك وفق قرارات الجمعية العامة غير العادية المنعقدة بتاريخ ٠٨/٠١/٤٤٥هـ (الموافق ٢٦/٠٧/٢٠٢٣م).

- تخفيض رأس مال الشركة بنسبة (٥١,٠٩%) أي من (٩٥٠,٠٠٠,٠٠٠) ريال سعودي إلى (٤٦٤,٦٤٦,٠٦٠) ريال سعودي، وذلك عن طريق إلغاء ثمانية وأربعون مليون وخمسمائة وخمسة وثلاثون ألف وثلاثمائة وأربع وتسعون (٤٨,٥٣٥,٣٩٤) سهم من الأسهم المصدرة الشركة أي بمعدل إلغاء (١) سهم لكل (١,٩٥٧) سهم. وذلك لإطفاء (٩٩,٩٩%) من إجمالي الخسائر المتراكمة ومن ثم زيادة رأس مال الشركة، والموافقة على تعديل المادة السابعة والمادة الثامنة من نظام الشركة الأساس والمتعلقة برأس المال والاكنتاب بالأسهم. استقالة الأستاذ/جميل بن عبد الله الملحم اعتباراً من تاريخ ٢٠٢٣/٠٥/١٨م من منصب العضو المنتدب في الشركة.
- انخفاض الخسائر المتراكمة إلى (٨,٤٨%) من رأس المال بتاريخ ١٣/٠١/١٤٤٥هـ (الموافق ٢٠٢٣/٠٧/٣١م).
- بتاريخ ١٢/٠٣/١٤٤٥هـ (الموافق ٢٠٢٣/٠٩/٢٧م) قرر مجلس الإدارة إعفاء أمين سر مجلس الإدارة الحالي الأستاذ/ أحمد علي الزيات من أمانة سر المجلس وتعيين الأستاذ/محمد فائق مصطفى كأمين سر جديد للمجلس ابتداء من تاريخ ٢٠٢٣/٠٩/٢٧م
- بتاريخ ١٢/٠٣/١٤٤٥هـ (الموافق ٢٠٢٣/٠٩/٢٧م) قرر مجلس الإدارة تعيين الأستاذ/خالد بن ناصر المعمر (عضو مجلس الإدارة) والأستاذ /محمد فائق مصطفى (من كبار التنفيذيين) كممثلين للشركة لدى هيئة السوق المالية وشركة السوق المالية السعودية (تداول).
- بتاريخ ١٦/٠٣/١٤٤٥هـ (الموافق ٢٠٢٣/١٠/٠١م) قرر مجلس الإدارة قبول استقالة عضو مجلس الإدارة الأستاذ/جميل عبدالله الملحم اعتباراً من تاريخ ٢٠٢٣/٠٩/٢٨م

٩-١٢ إقرارات أعضاء مجلس الإدارة فيما يتعلق بالمعلومات القانونية

إضافة إلى الإقرارات الأخرى المشار إليها في هذه النشرة، يقر أعضاء مجلس الإدارة بما يلي:

- أ. أن الإصدار لا يخالف الأنظمة واللوائح ذات العلاقة في المملكة العربية السعودية.
- ب. لا يخل الإصدار بأي من العقود أو الاتفاقيات التي تكون الشركة طرفاً فيها.
- ج. أنه تم الإفصاح عن جميع المعلومات القانونية الجوهرية المتعلقة بالشركة في نشرة الإصدار.
- د. بخلاف ما ورد في القسم الفرعي (٩-١٠) «النزاعات القضائية» من هذا القسم، المصدر وشركاته التابعة ليسوا خاضعين لأي دعاوى أو إجراءات قانونية قد تؤثر بمفردها أو بمجملها جوهرياً في أعمال المصدر أو شركاته التابعة أو في وضعهما المالي.
- هـ. أن أعضاء مجلس إدارة المصدر ليسوا خاضعين لأي دعاوى أو إجراءات قانونية قد تؤثر بمفردها أو بمجملها جوهرياً في أعمال المصدر أو شركاته التابعة أو في وضعهما المالي.

١٠- تغطية الاكتتاب

أبرمت الشركة و متعهد تغطية الاكتتاب (شركة الوساطة المالية «وساطة كابيتال») اتفاقية تعهد بتغطية اكتتاب ثلاثين مليون (٣٠,٠٠٠,٠٠٠) سهم عادي، بسعر عشرة (١٠) ريالاً سعودية للسهم الواحد بقيمة إجمالية ثلاثمائة مليون (٣٠٠,٠٠٠,٠٠٠) ريال سعودي، تمثل ١٠٠٪ من أسهم حقوق الأولوية المطروحة للاكتتاب («اتفاقية التعهد بتغطية الاكتتاب»).

١-١٠ متعهد التغطية

wasatah capital
وساطة كابيتال



شركة الوساطة المالية (وساطة كابيتال)

الرياض - شارع العليا العام مبنى رقم ٧٤٥٩

الرقم الفرعي ٢٢٠٧ حي المروج، الرمز البريدي ١٢٢٨٣

المملكة العربية السعودية

هاتف: +٩٦٦ ١١ ٤٩٤٤٠٦٧

فاكس: +٩٦٦ ١١ ٤٩٤٤٢٠٥

الموقع الإلكتروني: www.wasatah.com.sa

البريد الإلكتروني: info@wasatah.com.sa

٢-١٠ ملخص اتفاقية التعهد بالتغطية

طبقاً لشروط وأحكام اتفاقية التعهد بتغطية الاكتتاب، فإنه:

١. تتعهد الشركة لمتعهد التغطية أنه في تاريخ التخصيص سوف تصدر وتخصص لمتعهد التغطية جميع أسهم حقوق الأولوية المتعهد بتغطيتها في هذا الاكتتاب التي لم يكتب بها المساهمون المستحقون كأسهم إضافية وذلك بسعر الاكتتاب.
٢. يتعهد متعهد تغطية الاكتتاب للشركة بأنه في تاريخ التخصيص، سوف يقوم بشراء الأسهم المتعهد بتغطيتها في هذا الاكتتاب، والتي لم يتم الاكتتاب بها من قبل المساهمين المستحقين كأسهم إضافية وذلك بسعر الاكتتاب.
٣. يتقاضى متعهد التغطية مقابل مادي محدد لقاء تعهده بالتغطية والذي سيتم دفعه من متحصلات الاكتتاب.
٤. يخضع التزام متعهد التغطية بشراء جميع الأسهم المتبقية للأحكام المتعلقة بإنهاء الاتفاقية مثل حدوث أي من القوى القاهرة وفق تعريفها في الاتفاقية، أو عدم استيفاء عدد من الشروط المسبقة فيما يتعلق بالاكتتاب.

١١ - الإعفاءات

لم تحصل الشركة على أي إعفاءات من الهيئة فيما يتعلق بالطرح.

١٢- المعلومات المتعلقة بالأسهم واحكام الطرح وشروطه

تقدمت الشركة بطلب لهيئة السوق المالية لتسجيل وطرح الأسهم الجديدة وإلى شركة تداول السعودية (تداول) لإدراج الأسهم الجديدة وتم الوفاء بكافة المتطلبات بموجب قواعد طرح الأوراق المالية والالتزامات المستمرة وقواعد الإدراج.

يجب على جميع المساهمين المستحقين وحملة الحقوق المكتسبة ومقدمي العروض قراءة شروط وتعليمات الاكتتاب بعناية تامة قبل الاكتتاب الإلكتروني أو تقديم طلب الاكتتاب من خلال الوسيط أو تعبئة نموذج الطرح المتبقي. حيث يعتبر تقديم طلب الاكتتاب أو توقيع وتسليم نموذج الطرح المتبقي بمثابة موافقة وقبول بالشروط والأحكام المذكورة.

١-١٢ الطرح

يعتبر الطرح زيادة في رأس مال الشركة عن طريق إصدار أسهم حقوق أولوية بعدد ثلاثين مليون (٣٠,٠٠٠,٠٠٠) سهم عادي جديد بسعر طرح يبلغ (١٠) عشرة ريالات سعودية للسهم وبقيمة اسمية قدرها (١٠) عشرة ريالات سعودية، وبقيمة طرح إجمالية ثلاثمائة مليون (٣٠٠,٠٠٠,٠٠٠) ريال سعودي، وذلك لزيادة رأس مال الشركة من أربعمئة وأربعة وستون مليون وستمئة وستة وأربعون ألف وستون (٤٦٤,٦٤٦,٠٦٠) ريال سعودي إلى سبعمئة وأربعة وستون مليون وستمئة وستة وأربعون ألف وستون (٧٦٤,٦٤٦,٠٦٠) ريال سعودي.

٢-١٢ كيفية التقدم بطلب الاكتتاب في أسهم حقوق الأولوية (الأسهم الجديدة)

يتعين على المساهمين المقيدين والراغبين في الاكتتاب في أسهم حقوق الأولوية تقديم طلب الاكتتاب أثناء فترة الاكتتاب عن طريق المحفظة الاستثمارية في منصات التداول التي يتم من خلالها إدخال أوامر البيع والشراء، إضافة إلى إمكانية الاكتتاب من خلال أي وسائل أخرى يوفرها الوسيط وأمين حفظ الأسهم في المملكة خلال فترة الاكتتاب. وفي حال وجود فترة طرح متبقية فيمكن أيضاً خلالها تقديم طلبات اكتتاب لأي أسهم متبقية من قبل المؤسسات الاستثمارية فقط.

بالمشاركة في الاكتتاب فإن المكتتب يقر بما يلي:

- الموافقة على اكتتابه في الشركة بعدد الأسهم الموضحة في طلب الاكتتاب
- أنه قد اطلع على نشرة الإصدار وعلى كافة محتوياتها ودرسها وفهم مضمونها
- الموافقة على النظام الأساسي للشركة والشروط الواردة في نشرة الإصدار
- أنه لم يسبق له التقدم للاكتتاب في نفس الأسهم لهذا الطرح لدى الوسيط وللشركة الحق في رفض كافة الطلبات في حال تكرار طلب الاكتتاب
- قبوله الأسهم المخصصة بموجب طلب الاكتتاب وقبوله كافة شروط وتعليمات الاكتتاب الواردة في الطلب وفي نشرة الإصدار
- ضمان عدم إلغاء أو تعديل الطلب بعد تقديمه للوسيط

سيكون بإمكان المساهمين المقيدين تداول حقوق الأولوية المودعة في محافظهم عبر نظام تداول. وتعتبر هذه الحقوق حقاً مكتسباً لجميع المساهمين المقيدين في سجل مساهمي الشركة لدى مركز الإيداع في نهاية ثاني يوم تداول يلي يوم انعقاد الجمعية العامة غير العادية الخاصة بزيادة رأس المال (تاريخ الأحقية). ويعطي كل حق حامله أحقية الاكتتاب بسهم واحد جديد، وذلك بسعر الطرح. وسيتم إيداع حقوق الأولوية بعد انعقاد الجمعية غير العادية الخاصة بزيادة رأس المال بيومي عمل على الأكثر. وستظهر الحقوق في محافظ المساهمين المقيدين تحت رمز جديد خاص بحقوق الأولوية وسيتم حينها إشعار المساهمين المقيدين بإيداع الحقوق في محافظهم.

٣-١٢ طلب الاكتتاب

على الشخص المستحق الذي يرغب بممارسة كامل حقه والاكتتاب في جميع أسهم حقوق الأولوية التي يحق له الاكتتاب فيها أن يقوم بالاكتتاب عن طريق المحفظة الاستثمارية في منصات التداول التي يتم من خلالها إدخال أوامر البيع والشراء أو من خلال أي وسائل أخرى يوفرها الوسيط وأمين حفظ الأسهم.

بحسب عدد الأسهم التي يحق للشخص المستحق الاكتتاب فيها بحسب عدد حقوق الأولوية التي يملكها. أما مبلغ الاكتتاب الذي يتعين على المكتتب دفعه فيحسب بضرب عدد حقوق الأولوية القائمة التي يملكها قبل نهاية فترة الاكتتاب في (١٠) ريالاً سعودية.

٤-١٢ مرحلة التداول والاكتتاب وفترة الطرح المتبقي

يتعين على المساهمين المستحقين والراغبين في الاكتتاب في أسهم حقوق الأولوية تقديم طلب الاكتتاب أثناء فترة الاكتتاب والتي تبدأ بعد (٣) ثلاثة أيام عمل من موافقة الجمعية العامة غير العادية المتضمنة الموافقة على زيادة رأس المال، في يوم الإثنين ١٤٤٥/٠٨/٠٩ الموافق (الموافق ٢٠٢٤/٠٢/١٩) وتنتهي في يوم الأحد ١٤٤٥/٠٨/٢٢ الموافق (الموافق ٢٠٢٤/٠٢/٠٣) خلال الفترة من الساعة العاشرة (١٠:٠٠) صباحاً وحتى الساعة الثانية (٢:٠٠) مساءً.

كما يتعين على المساهمين المستحقين والراغبين في التداول في أسهم حقوق الأولوية تقديم طلب التداول أثناء فترة التداول والتي تبدأ في يوم الإثنين ١٤٤٥/٠٨/٠٩ الموافق (الموافق ٢٠٢٤/٠٢/١٩) وتنتهي في يوم الثلاثاء ١٤٤٥/٠٨/١٧ الموافق (الموافق ٢٠٢٤/٠٢/٢٧) خلال الفترة من الساعة العاشرة (١٠:٠٠) صباحاً وحتى الساعة الثالثة (٣:٠٠) مساءً.

وافقت الجمعية العامة غير العادية المنعقدة بتاريخ ١٤٤٥/٠٨/٠٣ الموافق (الموافق ٢٠٢٤/٠٢/١٣) على توصية مجلس الإدارة بزيادة رأس مال الشركة عن طريق إصدار أسهم حقوق أولوية. وبموجب نشرة الإصدار هذه سيتم طرح ثلاثين مليون (٣٠,٠٠٠,٠٠٠) سهم عادي للاكتتاب في أسهم حقوق الأولوية والتي تمثل حوالي (٦٤,٥٧٪) من رأس مال الشركة قبل الاكتتاب وبسعر طرح يبلغ (١٠) عشرة ريالاً سعودية للسهم الواحد شاملاً قيمة اسمية قدرها (١٠) عشرة ريالاً للسهم الواحد، وبقيمة طرح إجمالية تبلغ ثلاثمائة مليون (٣٠٠,٠٠٠,٠٠٠) ريال سعودي، وسيتم إصدار الأسهم الجديدة بنسبة سهم واحد لكل حق من حقوق الأولوية. وسيكون الاكتتاب في أسهم حقوق الأولوية المطروحة للمساهمين المقيدون في سجل المساهمين في الشركة في نهاية ثاني يوم تداول يلي انعقاد الجمعية العامة غير العادية بتاريخ ١٤٤٥/٠٨/٠٣ الموافق (الموافق ٢٠٢٤/٠٢/١٣) وللمستحقين ممن قاموا بشراء حقوق الأولوية خلال فترة تداول حقوق الأولوية، بمن فيهم المساهمين المقيدون الذين قاموا بشراء حقوق أولوية إضافية بجانب الحقوق التي يملكونها أصلاً.

وفي حال عدم ممارسة حقوق الأولوية الخاصة بالأشخاص المستحقين بحلول نهاية فترة الاكتتاب، سوف تطرح الأسهم المتبقية الناتجة عن عدم ممارسة تلك الحقوق أو بيعها من قبل الأشخاص المستحقين على المؤسسات الاستثمارية من خلال طرحها في فترة الطرح المتبقي.

سيكون بإمكان المساهمين المقيدون تداول حقوق الأولوية التي تم إيداعها في المحافظ عبر السوق المالية السعودية (تداول). وتعتبر هذه الحقوق حق مكتسب لجميع المساهمين المقيدون في سجلات الشركة نهاية ثاني يوم تداول يلي انعقاد الجمعية العامة غير العادية الخاصة بزيادة رأس المال. ويعطي كل حق لحامله أحقية ممارسة الاكتتاب بسهم واحد جديد، وذلك بسعر الطرح. وسيتم إيداع حقوق الأولوية بعد انعقاد الجمعية. وستظهر الحقوق في محافظ المساهمين المقيدون تحت رمز جديد خاص بحقوق الأولوية وسيتم حينها إشعار المساهمين المقيدون بإيداع الحقوق في محافظهم.

وسيكون الجدول الزمني لتسلسل وتفصيل عملية طرح أسهم حقوق الأولوية كالتالي:

١. تاريخ الأحقية: نهاية تداول يوم انعقاد الجمعية العامة غير العادية يوم الإثنين ١٤٤٥/٠٨/٠٣ الموافق (الموافق ٢٠٢٤/٠٢/١٣)م.

٢. مرحلة التداول والاكتتاب: تبدأ مرحلة التداول والاكتتاب بعد (٣) ثلاثة أيام عمل من موافقة الجمعية العامة غير العادية المتضمنة الموافقة على زيادة رأس المال، في يوم الإثنين ١٤٤٥/٠٨/٠٩ الموافق (الموافق ٢٠٢٤/٠٢/١٩)م على أن تنتهي فترة التداول في يوم الثلاثاء ١٤٤٥/٠٨/١٧ الموافق (الموافق ٢٠٢٤/٠٢/٢٧)م وتستمر فترة الاكتتاب حتى نهاية الأحد ١٤٤٥/٠٨/٢٢ الموافق (الموافق ٢٠٢٤/٠٢/٠٣)م. تجدر الإشارة بأن ساعات تداول حقوق الأولوية تبدأ من الساعة العاشرة (١٠:٠٠) صباحاً وحتى الساعة الثالثة (٣:٠٠) مساءً، فيما تبدأ ساعات الاكتتاب في حقوق الأولوية من الساعة العاشرة (١٠:٠٠) صباحاً وحتى الساعة الثانية (٢:٠٠) مساءً.

٣. فترة الطرح المتبقي: تبدأ يوم الأربعاء ١٤٤٥/٠٨/٢٥ الموافق (الموافق ٢٠٢٤/٠٢/٠٦)م من الساعة ١٠ صباحاً وحتى الساعة ٥ مساءً من يوم الخميس ١٤٤٥/٠٨/٢٦ الموافق (الموافق ٢٠٢٤/٠٢/٠٧)م. وسيتم خلال هذه الفترة طرح الأسهم المتبقية على عدد من المستثمرين ذوي الطابع المؤسسي (ويشار إليهم بـ «المؤسسات الاستثمارية») على أن تقوم تلك المؤسسات الاستثمارية بتقديم عروض شراء الأسهم المتبقية. وسيتم تخصيص الأسهم المتبقية للمؤسسات الاستثمارية ذات العرض الأعلى ثم الأقل فالأقل (شروط ألا يقل عن سعر الطرح) على أن يتم تخصيص الأسهم بالتناسب على المؤسسات الاستثمارية التي تقدم نفس العرض، أما بالنسبة لكسور الأسهم، فسيتم إضافتها للأسهم المتبقية ومعاملتها بالمثل. وسوف يكون

سعر الاكتتاب في السهم الجديدة التي لم يكتب بها في هذه الفترة بحد أدنى سعر الطرح، وإذا كان سعر الأسهم غير المكتتب بها أعلى من سعر الطرح يوزع الفرق (إن وجد) كتعويض لحملة حقوق الأولوية الذين لم يقوموا بالاكتتاب بحقوقهم وأصحاب كسور الأسهم بنسبة ما يملكون من حقوق.

٤. **التخصيص النهائي للأسهم:** سيتم تخصيص الأسهم لكل مستثمر بناء على عدد الحقوق التي مارسها بشكل مكتمل وصحيح، أما بالنسبة لمستحقي كسور الأسهم، فسيتم جمع كسور الأسهم وطرحها على المؤسسات الاستثمارية خلال فترة الطرح المتبقي. وسوف يتم تسديد إجمالي سعر طرح الأسهم المتبقية للشركة، وتوزع باقي متحصلات بيع الأسهم المتبقية وكسور الأسهم بدون احتساب أي رسوم أو استقطاعات (بما يتعدى سعر الطرح) على مستحقيها كل حسب ما يستحقه في موعد أقصاه يوم الإثنين ٠٦/١٠/١٤٤٥هـ (الموافق ١٥/٠٤/٢٠٢٤م).

٥. **تداول الأسهم الجديدة في السوق:** سيبدأ تداول الأسهم المطروحة للاكتتاب في نظام (تداول) عند استكمال كافة الإجراءات المتعلقة بتسجيل الأسهم المطروحة وتخصيصها. على أن تكون الفترة الزمنية بين نهاية الاكتتاب في حقوق الأولوية وإيداع الأسهم في محافظ المساهمين هي ٩ أيام عمل

لقد تقدمت الشركة بطلب إلى هيئة السوق المالية لتسجيل وطرح الأسهم الجديدة كما تقدمت الشركة بطلب إلى السوق المالية السعودية (تداول) لقبول إدراجها.

٥-١٢ الأشخاص المستحقون غير المشاركين في الاكتتاب في الأسهم الجديدة

سيكون المساهمون المقيدون الذين لا يشاركون كلياً أو جزئياً في الاكتتاب في الأسهم عرضة للخسارة ولانخفاض نسبة ملكيتهم في الشركة إضافة إلى انخفاض قيمة الأسهم المملوكة لهم حالياً. بينما سيحتفظ المساهمون المقيدون الذين لم يمارسوا حقوقهم بالاكتتاب بنفس عدد الأسهم الذي كانوا يملكونه قبل زيادة رأس المال. ولن يحصل الأشخاص المستحقون غير المشاركين في الاكتتاب في الأسهم الجديدة على أي مزايا أو منافع مقابل أسهم حقوق الأولوية المستحقة لهم، ما عدا حصولهم على تعويض نقدي من متحصلات بيع الأسهم في الطرح المتبقي كلاً حسب ما يستحقه.

يجدر التنبيه هنا على أنه في حال أن المؤسسات الاستثمارية تقدمت بشراء الأسهم المتبقية بسعر الطرح فقط، أو في حال لم تكتب هذه المؤسسات الاستثمارية في الطرح المتبقي وبالتالي قام متعهد التغطية بشراء الأسهم المتبقية بسعر الطرح، فلن يحصل الأشخاص المستحقين غير المشاركين في الاكتتاب على أي تعويض مقابل حقوق الأولوية في الأسهم الجديدة والتي لم يقوموا بممارستها. وفي حال تم بيع الأسهم المتبقية على المؤسسات الاستثمارية بسعر أعلى من سعر الطرح فسيتم تحديد مبلغ التعويض للأشخاص المستحقين الذين لم يشاركوا في الاكتتاب في الأسهم الجديدة كلياً أو جزئياً حسب المعادلة التالية:

مبلغ التعويض عن كل سهم لم يتم الاكتتاب به = (إجمالي سعر الطرح المتبقي - إجمالي متحصلات الطرح المتبقي) / (عدد الأسهم التي لم يكتب بها).

٦-١٢ التخصيص ورد الفائض

ستقوم الشركة ومدير الاكتتاب بفتح حساب بنكي يتم إيداع متحصلات الاكتتاب فيه. وسوف يتم تخصيص أسهم حقوق الأولوية على الأشخاص المستحقين بناءً على عدد الحقوق التي مارسوها بشكل مكتمل وصحيح. أما بالنسبة لمستحقي كسور الأسهم، فسيتم جمع كسور الأسهم وطرحها على المؤسسات الاستثمارية خلال فترة الطرح المتبقي، وسوف يتم تسديد إجمالي سعر طرح الأسهم المتبقية للشركة، وتوزع باقي متحصلات بيع الأسهم المتبقية وكسور الأسهم (بما يتعدى سعر الطرح) على مستحقيها كل بحسب ما يستحقه في موعد أقصاه الإثنين ٠٦/١٠/١٤٤٥هـ (الموافق ١٥/٠٤/٢٠٢٤م). علماً أن المستثمر الذي لم يكتب أو يبيع حقوقه، وأصحاب كسور الأسهم، قد لا يحصلون على أي مقابل إذا تم البيع في فترة الطرح المتبقي بسعر الطرح. وفي حال تبقي أسهم بعد ذلك غير مكتتب فيها فسيقوم متعهد التغطية بشراء تلك الأسهم الجديدة المتبقية وستخصص له.

ويتوقع الإعلان عن العدد النهائي للأسهم التي تم تخصيصها لكل شخص مستحق دون أي عمولات أو استقطاعات من مدير الاكتتاب وذلك بقيدتها في حسابات المكتتبين. ويجب على الأشخاص المستحقين الاتصال بالوسيط الذي تم تقديم طلب الاكتتاب من خلاله للحصول على أية معلومات إضافية. وسوف يتم الإعلان عن نتائج التخصيص في موعد أقصاه يوم الثلاثاء ٠٢/٠٩/١٤٤٥هـ (الموافق ١٢/٠٣/٢٠٢٤م).

سيتم رد الفائض (بإجمالي متحصلات عملية الطرح بما يتجاوز سعر الطرح) للأشخاص المستحقين الذين لم يشاركوا كلياً أو جزئياً في الاكتتاب بأسهم حقوق الأولوية (إن وجدت) من دون أي استقطاعات في موعد أقصاه الإثنين ٠٦/١٠/١٤٤٥هـ (الموافق ١٥/٠٤/٢٠٢٤م).

٧-١٢ نشرة الإصدار التكميلية

يتعين على الشركة أن تقدم إلى الهيئة نشرة إصدار تكميلية، وذلك حسب متطلبات قواعد طرح الأوراق المالية والالتزامات المستمرة، إذا علمت الشركة في أي وقت بعد تاريخ نشر نشرة الإصدار هذه وقبل اكتمال الطرح بأي من الآتي:

- وجود تغيير مهم في أمور جوهرية واردة في هذه النشرة.
- ظهور أي مسائل مهمة كان يجب تضمينها في هذه النشرة.

ويجوز للمستثمر الذي اكتتب في الأسهم الجديدة قبل نشر نشرة الإصدار التكميلية أن يلغي أو يعدل اكتتابه في هذه الأسهم قبل انتهاء فترة الطرح.

٨-١٢ تعليق أو إلغاء الطرح

لهيئة السوق المالية في أي وقت أن تصدر قراراً بتعليق الطرح إذا رأت أن الطرح يمكن أن ينتج عنه إخلال بنظام السوق المالية أو لوائحه التنفيذية أو قواعد السوق. كما أنه من الممكن أن يتم إلغاء الطرح في حال عدم موافقة الجمعية العامة غير العادية على أي من تفاصيل الطرح.

٩-١٢ القيود المفروضة على التداول في حقوق الأولوية

باستثناء القيود التنظيمية المفروضة على الأسهم المدرجة بشكل عام، لا يوجد أي قيود مفروضة على تداول حقوق الأولوية.

أسئلة وأجوبة عن حقوق الأولوية

ماهي حقوق الأولوية؟

هي أوراق مالية قابلة للتداول تعطي حاملها أحقية الاكتتاب في الأسهم الجديدة المطروحة عند اعتماد زيادة رأس المال، وهو حق مكتسب لجميع المساهمين المالكين للأسهم يوم انعقاد الجمعية العامة غير العادية الخاصة بزيادة رأس المال والمقيدين في سجل مساهمي الشركة لدى مركز الإيداع بنهاية ثاني يوم تداول يلي تاريخ انعقاد الجمعية العامة غير العادية. ويعطي كل حق لحامله أحقية الاكتتاب في سهم واحد، وذلك بسعر الطرح.

لمن تمنح حقوق الأولوية؟

لجميع حملة الأسهم المقيدين في سجل مساهمي الشركة بنهاية تداول ثاني يوم تداول يلي تاريخ انعقاد الجمعية العامة غير العادية.

من هو المساهم المقيّد؟

لجميع حملة الأسهم المقيدين في سجل مساهمي الشركة بنهاية تداول ثاني يوم تداول يلي تاريخ انعقاد الجمعية العامة غير العادية.

متى يتم إيداع حقوق الأولوية؟

بعد انعقاد الجمعية العامة غير العادية وموافقتها على زيادة رأس المال من خلال طرح أسهم حقوق أولوية، وتودع حقوق الأولوية كأوراق مالية في المحافظ الخاصة بالمساهمين في سجل مساهمي الشركة لدى مركز الإيداع بنهاية ثاني يوم تداول بعد انعقاد الجمعية العامة غير العادية، وستظهر الأسهم في محافظهم تحت رمز جديد خاص بحقوق الأولوية، ولن يسمح بتداول هذه الحقوق أو الاكتتاب فيها إلا عند بداية فترتي التداول والاكتتاب.

كيف يتم إشعار المستثمر بحقوق الأولوية بإيداع الحقوق في المحفظة؟

يتم الإشعار عن طريق الإعلان في موقع تداول وكذلك عن طريق خدمة (تداولاتي) المقدمة من قبل شركة مركز إيداع الأوراق المالية ورسائل نصية قصيرة ترسل عن طريق شركات الوساطة.

كم عدد حقوق الأولوية التي سيحصل عليها المساهم المقيّد؟

يعتمد العدد على نسبة ما يملكه كل مساهم في رأس المال بحسب سجل مساهمي الشركة لدى مركز الإيداع بنهاية ثاني يوم تداول بعد انعقاد الجمعية العامة غير العادية.

ما هو معامل الأحقية؟

هو المعامل الذي يمكن للمساهمين المقيدون من معرفة عدد حقوق الأولوية المستحقة لهم مقابل الأسهم التي يمتلكونها بنهاية ثاني يوم تداول بعد انعقاد الجمعية العامة غير العادية. ويحسب هذا المعامل بقسمة عدد الأسهم الجديدة على عدد الأسهم الحالية للشركة. وعليه فإن معامل الأحقية هو (٠,٦٤٥٦) حق تقريبا لكل (١) سهم مملوك للمساهم المقيد في تاريخ الأحقية. ووفقا لذلك، إذا كان مساهم مقيد يملك ألف (١,٠٠٠) سهم في تاريخ الأحقية فسيخصص له (٦٤٥) حق مقابل ما يملكه من أسهم.

هل سيختلف اسم ورمز تداول هذه الحقوق عن اسم ورمز أسهم الشركة؟

نعم، حيث سيتم إضافة الحق المكتسب إلى محافظ المستثمرين تحت اسم السهم الأصلي، وبإضافة كلمة حقوق أولوية، إضافة إلى رمز جديد لهذه الحقوق.

ما هي قيمة الحق عند بداية تداوله؟

سعر الافتتاح للحق سيكون الفرق بين سعر إغلاق سهم الشركة في اليوم السابق لإدراج الحق وسعر الطرح (قيمة الحق الإرشادية). فعلى سبيل المثال، إذا كان سعر إغلاق سهم الشركة في اليوم السابق خمسة عشر (١٥) ريال سعودي، وسعر الطرح عشرة (١٠) ريال سعودي، فإن السعر الافتتاحي للحق سيكون خمسة (٥) ريال سعودي.

هل يستطيع المساهمون المقيدون الاكتتاب في أسهم إضافية؟

نعم، يستطيع المساهمون المقيدون الاكتتاب في أسهم إضافية من خلال شراء حقوق جديدة عن طريق السوق في فترة التداول.

هل من الممكن أن يفقد المساهم أحقيته في الاكتتاب حتى لو كان له حق حضور الجمعية العامة غير العادية والتصويت على زيادة رأس المال عن طريق طرح أسهم حقوق أولوية؟

نعم، يفقد المساهم أحقيته في الاكتتاب في حال قام ببيع أسهمه في يوم انعقاد الجمعية العامة غير العادية أو قبلها بيوم عمل.

كيف تتم عملية الاكتتاب؟

يتم تقديم طلبات الاكتتاب عن طريق المحفظة الاستثمارية في منصات التداول التي يتم من خلالها إدخال أوامر البيع والشراء، إضافة إلى إمكانية الاكتتاب من خلال أي وسائل أخرى يوفرها الوسيط للمستثمرين وأمين حفظ الأسهم.

هل يمكن للشخص المستحق الاكتتاب في أسهم أكثر من الحقوق المملوكة له؟

لا يمكن للشخص المستحق الاكتتاب في أسهم أكثر من الحقوق المملوكة له.

في حال امتلاك أسهم الشركة من خلال أكثر من محفظة استثمارية، في أي محفظة يتم إيداع حقوق الأولوية؟

سيتم إيداع حقوق الأولوية في نفس المحفظة المودع بها أسهم الشركة المرتبطة بالحقوق. فعلى سبيل المثال، إذا كان مساهم يملك ألف (١,٠٠٠) سهم في الشركة على النحو التالي: ثمانمائة (٨٠٠) سهم في محفظة (أ) ومائتا (٢٠٠) سهم في محفظة (ب)، فإن مجموع الحقوق التي ستودع ألف (٦٤٥) حق على اعتبار معامل الأحقية هو (٠,٦٤٥٦) حق تقريبا لكل (١) سهم مملوك للمساهم المقيد في تاريخ الأحقية عليه فسيتم إيداع (٥١٦) حق في محفظة (أ) و(١٢٩) حق في محفظة (ب).

في حالة الاكتتاب من خلال أكثر من محفظة أين يتم إيداع الأسهم الجديدة بعد التخصيص؟

في حال الاكتتاب من خلال أكثر من محفظة، يكون إيداع الأسهم الجديدة بعد التخصيص م في المحفظة الاستثمارية المذكورة في طلب الاكتتاب الأول.

هل يحق لحملة شهادات الأسهم الاكتتاب والتداول؟

نعم، يحق لحملة شهادات الأسهم الاكتتاب، لكنهم لن يستطيعوا التداول إلا بعد إيداع الشهادات في محافظ إلكترونية عن طريق الجهات المستلمة أو شركة مركز إيداع الأوراق المالية («مركز الإيداع»). وإحضار الوثائق اللازمة. وذلك قبل نهاية فترة الاكتتاب.

هل يحق لمن اشترى حقوقاً إضافية تداولها مرة أخرى؟

نعم، يحق له بيعها وشراء حقوق أخرى خلال فترة التداول فقط.

متى يستطيع المساهم الاكتتاب في حقوق الأولوية التي اشتراها خلال فترة تداول الحقوق؟
بعد انتهاء تسوية شراء الحقوق (وهي يومي عمل)، على أن يتم الاكتتاب في حقوق الأولوية خلال فترة الاكتتاب.

هل يستطيع صاحب حقوق الأولوية البيع أو التنازل عن الحق بعد انقضاء فترة التداول؟
لا، لا يمكن ذلك. بعد انقضاء فترة التداول يبقى لمالك الحق فقط ممارسة الحق في الاكتتاب بأسهم حقوق الأولوية أو عدم ممارسة ذلك. وفي حال عدم ممارسة الحق يمكن أن يخضع المستثمر للخسارة أو الانخفاض في قيمة محفظته الاستثمارية.

ماذا يحدث لحقوق الأولوية التي لم يتم بيعها أو ممارسة الاكتتاب فيها خلال فترة التداول ومرحلة الاكتتاب؟
في حال عدم الاكتتاب بكامل الأسهم الجديدة خلال فترة الاكتتاب، تطرح الأسهم الجديدة المتبقية لاكتتاب ينظمه مدير الاكتتاب، ويتم احتساب قيمة التعويض (إن وجد) لمالك الحقوق بعد خصم سعر الاكتتاب. علماً أن المستثمر قد لا يحصل على أي مقابل إذا تم البيع في فترة الطرح المتبقي بسعر الطرح.

ماذا يحدث في حالة الاكتتاب في الأسهم الجديدة وبيع الحقوق بعدها؟

في حال قيام المساهم المقيد بالاكتتاب ومن ثم قيامه ببيع حقوق الأولوية ولم يتم شراء عدد حقوق أولوية يعادل عدد الحقوق التي اكتتب فيها قبل نهاية فترة التداول فسيتم رفض طلب الاكتتاب كلياً في حال بيع جزء منها وسيتم الإبلاغ وإعادة مبلغ الاكتتاب المرفوض عبر الوسيط الخاص بالمساهم.

هل سيتم إضافة أي رسوم أخرى لعمليات تداول حقوق الأولوية؟

سيتم تطبيق نفس العمولات على عمليات البيع وأشراء كما هي بالأسهم، ولكن دون حد أدنى مبلغ العمولة على ألا يتجاوز الحد الأعلى خمسة عشر ونصف نقطة أساس (0.15%) من إجمالي قيمة الصفقة.

من له الأحقية في حضور الجمعية العامة غير العادية والتصويت على زيادة رأس مال الشركة عن طريق طرح أسهم حقوق أولوية؟

يحق للمساهم المقيد في سجل مساهمي الشركة لدى مركز الإيداع بعد نهاية يوم تداول يوم الجمعية العامة غير العادية حضور الجمعية العامة غير العادية والتصويت على زيادة رأس مال الشركة عن طريق طرح أسهم حقوق أولوية.

متى يتم تعديل سعر السهم نتيجة لزيادة رأس مال الشركة عن طريق طرح أسهم حقوق أولوية؟

يتم تعديل سعر السهم عن طريق السوق قبل بداية تداول اليوم التالي ليوم انعقاد الجمعية العامة غير العادية.

لوقام مستثمر بشراء الأوراق المالية في يوم انعقاد الجمعية فهل يحق له الحصول على حقوق الأولوية المترتبة على زيادة رأس مال المصدر؟

نعم، حيث أنه سيتم قيد المستثمر في سجل مساهمي الشركة بعد يومي عمل من تاريخ شراء الأسهم (أي بنهاية تداول ثاني يوم تداول يلي يوم انعقاد الجمعية العامة غير العادية). مع العلم بأن حقوق الأولوية ستمنح لجميع حملة الأسهم المقيدون في سجل مساهمي الشركة بنهاية تداول ثاني يوم تداول يلي تاريخ انعقاد الجمعية العامة غير العادية. ولكن لن يحق له الحضور أو التصويت في الجمعية العامة غير العادية الخاصة بزيادة رأس المال.

إذا كان لدى المستثمر أكثر من محفظة مع أكثر من شركة وساطة، كيف سيتم احتساب الحقوق له؟

سيتم توزيع نصيب المستثمر على المحافظ التي يملكها المستثمر، بحسب نسبة الملكية الموجودة في كل محفظة، وفي حال وجود كسور سيتم تجميع تلك الكسور، وإذا أكملت رقماً صحيحاً أو أكثر يتم إضافة الرقم الصحيح إلى المحفظة التي يملك فيها المستثمر أكبر كمية من الحقوق.

ماهي فترات التداول والاكتتاب؟

يبدأ تداول واكتتاب الحقوق في الوقت ذاته بعد (3) ثلاثة أيام عمل من موافقة الجمعية العامة غير العادية المتضمنة الموافقة على زيادة رأس المال، حتى انتهاء التداول في اليوم السادس، بينما يستمر الاكتتاب حتى اليوم التاسع وذلك حسب ما هو مذكور في هذه النشرة وإعلانات الشركة.

هل يمكن الاكتتاب خلال عطلة نهاية الأسبوع؟

لا، لا يمكن ذلك.

هل يستطيع عامة المستثمرين من غير المساهمين المقيددين الاكتتاب في أسهم حقوق الأولوية؟
نعم، وذلك بعد إتمام شراء حقوق الأولوية خلال فترة التداول.

مساعدة إضافية:

في حال وجود أي استفسارات، الرجاء التواصل مع الشركة على البريد الإلكتروني: info@takweenai.com ولأسباب قانونية، سوف يكون بمقدور الشركة فقط تقديم المعلومات الواردة في هذا النشرة ولن يكون بمقدورها تقديم المشورة بشأن الأسس الموضوعية لإصدار الحقوق أو حتى تقديم المشورة المالية أو الضريبية أو القانونية أو الاستثمارية.

ولمزيد من المعلومات عن شروط وأحكام الاكتتاب، فضلاً راجع القسم (١٢) «المعلومات المتعلقة بالأسهم وأحكام الطرح وشروطه» وبقيّة المعلومات الواردة في هذه النشرة.

١٠-١٢ القرارات والموافقات التي ستطرح الأسهم بموجبها

أوصى مجلس إدارة الشركة بتاريخ ٢١/٠٨/١٤٤٤هـ (الموافق ١٣/٠٢/٢٠٢٣م) بزيادة رأس مال الشركة من خلال طرح أسهم حقوق أولوية بقيمة ثلاثمائة مليون (٣٠٠,٠٠٠,٠٠٠) ريال سعودي ليصبح رأس المال بعد الزيادة سبعمائة وأربعة وستون مليون وستمائة وستة وأربعون ألف وستون (٧٦٤,٦٤٦,٠٦٠) ريال سعودي. وذلك لشراء أصول جديدة لتطوير خطوط الإنتاج الحالية، شراء أصول جديدة لإنتاج منتجات جديدة، سداد قروض ذات نسب مرابحة عالية وتمويل رأس المال العامل.

وفي يوم الثلاثاء ٠٣/٠٨/١٤٤٥هـ (الموافق ١٣/٠٢/٢٠٢٤م)، وافقت الجمعية العامة غير العادية للشركة على زيادة رأس مال الشركة من خلال إصدار أسهم حقوق أولوية («الاكتتاب»)، ويتمثل الاكتتاب في طرح ثلاثين مليون (٣٠,٠٠٠,٠٠٠) سهم عادي جديد بسعر طرح يبلغ (١٠) عشرة ريالاً سعودية للسهم الواحد، وبقيمة اسمية قدرها (١٠) عشرة ريالاً سعودية بقيمة طرح إجمالية تبلغ ثلاثمائة مليون (٣٠٠,٠٠٠,٠٠٠) ريال سعودي، وذلك لزيادة رأس مال الشركة من أربعمائة وأربعة وستون مليون وستمائة وستة وأربعون ألف وستون (٤٦٤,٦٤٦,٠٦٠) ريال سعودي إلى سبعمائة وأربعة وستون مليون وستمائة وستة وأربعون ألف وستون (٧٦٤,٦٤٦,٠٦٠) ريال سعودي.

وافقت السوق المالية السعودية (تداول السعودية) على طلب إدراج الأسهم الجديدة بتاريخ ١٨/٠٢/١٤٤٥هـ (الموافق ٠٣/٠٩/٢٠٢٣م). كما تمت الموافقة على نشر نشرة الإصدار هذه وكافة المستندات المؤيدة التي طلبتها الهيئة وذلك بتاريخ إعلانها في موقع الهيئة يوم ٢٨/٠٦/١٤٤٥هـ (الموافق ١٠/٠١/٢٠٢٤م).

١١-١٢ بنود متفرقة

سيكون طلب الاكتتاب وكافة الشروط والأحكام والتعهدات ذات العلاقة ملزمة ولمنفعة أطرافها وخلفائهم والمتنازل منهم لصالحهم ومنفذي الوصايا ومديري التركات والورثة. ويشترط أنه فيما عدا ما جرى النص عليه تحديداً في هذه النشرة، فإنه لا يتم التنازل عن الطلب أو عن أي حقوق أو مصالح أو التزامات ناشئة عنه، أو التمييز بها لأي من الأطراف المشار إليهم في هذه النشرة دون الحصول على موافقة كتابية مسبقة من الطرف الآخر.

تخضع هذه التعليمات والبنود وأي استلام لنماذج طلب الاكتتاب أو العقود المترتبة عليها لأنظمة المملكة وتفسر طبقاً لها.

وقد يتم توزيع نشرة الإصدار هذه باللغتين العربية والإنجليزية، وفي حالة التعارض بين النص العربي والنص الإنجليزي، يعمل بالنص العربي لنشرة الإصدار.

١٢-١٢ إفادة عن أي ترتيبات قائمة لمنع التصرف في أسهم معينة

لا يوجد أي ترتيبات قائمة لمنع التصرف في أي أسهم.

١٣- التغيرات في سعر السهم نتيجة لزيادة رأس المال

أن سعر الإغلاق لسهم الشركة في يوم الجمعية العامة غير العادية الخاصة بزيادة رأس المال هو (٢٠٠٠٨) ريال سعودي ومن المتوقع أن يصل إلى (١٦٠١٢) ريال سعودي في افتتاحية اليوم الذي يليه والتغيير يمثل نقصاً بنسبة (١٩.٧٢٪) وفي حالة عدم اكتتاب أي من حملة الأسهم المقيدون في سجل مساهمي الشركة لدى مركز الإيداع في نهاية ثاني يوم تداول يلي تاريخ انعقاد الجمعية العامة غير العادية، فإن ذلك سيؤدي إلى انخفاض نسبة ملكيتهم في الشركة.

طريقة احتساب سعر السهم نتيجة لزيادة رأس المال كالتالي:

أولاً: احتساب القيمة السوقية للشركة عند الإغلاق في يوم الجمعية العامة غير العادية:

عدد الأسهم في نهاية يوم الجمعية العامة غير العادية x سعر الإغلاق لسهم الشركة في يوم الجمعية العامة غير العادية = القيمة السوقية للشركة عند الإغلاق في يوم الجمعية العمومية غير العادية.

ثانياً: احتساب سعر السهم في افتتاحية اليوم الذي يلي يوم الجمعية العامة غير العادية:

(القيمة السوقية للشركة عند الإغلاق في يوم الجمعية العامة غير العادية + قيمة الأسهم المطروحة) / (عدد الأسهم في نهاية يوم الجمعية العامة غير العادية + عدد الأسهم المطروحة للاكتتاب) = سعر السهم المتوقع في افتتاحية اليوم الذي يلي يوم الجمعية العامة غير العادية.

١٤- التعهدات الخاصة بالاكْتتاب

١٤-١ نبذة حول طلب وتعهدات الاكْتتاب

يُمكن الاكْتتاب باستخدام منصات التداول أو من خلال أي وسائل أخرى يوفرها الوسيط للمستثمرين. وسيتم الاكْتتاب بالأسهم الجديدة على مرحلة واحدة وفقاً لما يلي:

١. سيُتاح في هذه الفترة لجميع المساهمين المقيدين والمستثمرين الجدد الاكْتتاب في الأسهم الجديدة.
٢. سيُتاح للمساهم المقيّد الاكْتتاب مباشرة بعدد أسهمه خلال فترة الاكْتتاب. وفي حال شراء حقوقاً جديدة فسيُتاح له الاكْتتاب بها انتهاء فترة تسويتها (يومي عمل).
٣. سيُتاح للمستثمرين الجدد الاكْتتاب في الأسهم الجديدة بعد تسوية عملية شراء الحقوق مباشرة (يومي عمل).
٤. سيُتاح الاكْتتاب إلكترونياً عن طريق المحفظة الاستثمارية في منصات وتطبيقات التداول التي يتم من خلالها إدخال أوامر البيع والشراء بالإضافة إلى الاكْتتاب في القنوات والوسائل الأخرى المتوفرة لدى الوسيط على أن يتم فقط الموافقة على الاكْتتاب بعدد من الأسهم الجديدة المستحقة بموجب حقوق الأولوية الموجودة في المحفظة الاستثمارية.

يعطي كل حق من حقوق الأولوية لحامله أحقية الاكْتتاب بسهم واحد جديد، وذلك بسعر الطرح. ويقر المكتتب في الأسهم الجديدة بالتالي:

- قبوله كافة شروط وتعليمات الاكْتتاب الواردة في نشرة الإصدار هذه.
- بأنه قد اطّلع على نشرة الإصدار هذه وعلى كافة محتوياتها ودرسها بعناية وفهم مضمونها.
- قبوله للنظام الأساسي للشركة.
- التعهد بعدم إلغاء أو تعديل طلب الاكْتتاب بعد تنفيذه.

١٤-٢ عمليات التخصيص

يتم تخصيص أسهم حقوق الأولوية على الأشخاص المستحقين بناءً على عدد الحقوق التي مارسوها بشكل مكتمل وصحيح. أما بالنسبة لمستحقي كسور الأسهم، فسيتم جمع كسور الأسهم وطرحها على المؤسسات الاستثمارية خلال فترة الطرح المتبقي، وسوف يتم تسديد إجمالي سعر طرح الأسهم المتبقية للشركة، وتوزع باقي متحصلات بيع الأسهم المتبقية وكسور الأسهم (بما يتعدى سعر الطرح) على مستحقيها كل بحسب ما يستحقه في موعد أقصاه يوم الإثنين ٠٦/١٠/١٤٤٥هـ (الموافق ١٥/٠٤/٢٠٢٤م) وفي حال تبقى أسهم بعد ذلك غير مكتتب فيها فسيقوم متعهدي التغطية بشراء تلك الأسهم الجديدة المتبقية وستخصص له ولن يكون هناك تعويضات للمستثمرين الذين لم يكتتبوا أو لم يبيعوا حقوقهم، وأصحاب كسور الأسهم خلال فترة الطرح المتبقي.

ويجب على الأشخاص المستحقين الاتصال بالوسيط الذي تم الاكْتتاب من خلاله للحصول على أية معلومات إضافية. وسوف يتم الإعلان عن نتائج التخصيص في موعد أقصاه يوم الثلاثاء ٠٢/٠٩/١٤٤٥هـ (الموافق ١٢/٠٣/٢٠٢٤م).

١٤-٣ السوق المالية السعودية (تداول)

تم تأسيس نظام تداول في عام ٢٠٠١م كنظام بديل لنظام معلومات الأوراق المالية الإلكتروني، وبدأ تداول الأسهم الإلكتروني في المملكة عام ١٩٩٠م. تتم عملية التداول من خلال نظام إلكتروني متكامل ابتداءً من تنفيذ الصفقة وانتهاءً بتسويتها. ويتم التداول كل يوم عمل من أيام الأسبوع من يوم الأحد حتى يوم الخميس على فترة واحدة من الساعة ١٠ صباحاً وحتى الساعة ٣ عصرًا ويتم خلالها تنفيذ الأوامر. أما خارج هذه الأوقات فيسمح بإدخال الأوامر وتعديلها وإلغائها من الساعة ٩:٢٠ صباحاً وحتى الساعة ١٠ صباحاً.

ويتم تنفيذ الصفقات من خلال مطابقة آلية للأوامر، ويتم استقبال وتحديد أولوية الأوامر وفقاً للسعر. وبشكل عام تنفذ أوامر السوق أولاً وهي الأوامر المشتملة على أفضل الأسعار، وتليها الأوامر محددة السعر، وفي حال إدخال عدة أوامر بنفس السعر فإنه يتم تنفيذها وفقاً لتوقيت الإدخال.

يقوم نظام تداول بتوزيع نطاق شامل من المعلومات من خلال قنوات مختلفة أبرزها موقع تداول على الإنترنت، ويتم توفير بيانات السوق بشكل فوري لمزودي المعلومات المعروفين مثل «رويترز». وتتم تسوية الصفقات آلياً خلال يومي عمل حسب (T+2).

وينبغي على الشركة الإفصاح عن جميع القرارات والمعلومات المهمة بالنسبة للمستثمرين عبر نظام «تداول». ويتولى نظام تداول مسؤولية مراقبة السوق، بهدف ضمان عدالة التداول وكفاءة عمليات السوق.

٤-١٤ تداول أسهم الشركة في سوق الأسهم السعودي

تم تقديم طلب لدى الهيئة لتسجيل وطرح أسهم حقوق الأولوية في سوق الأسهم السعودية وطلب لدى السوق المالية (تداول) لإدراجها وتمت الموافقة على نشرة الإصدار هذه وتم الوفاء بالمتطلبات كافة.

ومن المتوقع اعتماد التسجيل وبدء التداول في أسهم حقوق الأولوية في سوق الأسهم السعودية بعد الانتهاء من عملية التخصيص النهائي لأسهم حقوق الأولوية، وسوف يعلن عن ذلك في حينه في موقع تداول الإلكتروني. وتعتبر التواريخ المذكورة في هذه النشرة مبدئية ويمكن تغييرها بموافقة هيئة السوق المالية.

وبالرغم من أن الأسهم القائمة مسجلة في سوق الأسهم السعودية وأن الشركة مدرجة أسهمها في السوق المالية (تداول)، إلا أنه لا يمكن التداول في الأسهم الجديدة إلا بعد اعتماد التخصيص النهائي للأسهم وإيداعها في محافظ المكتتبين. ويحظر حظراً تاماً التداول في الأسهم الجديدة قبل اعتماد عملية التخصيص.

يتحمل المكتتبون ومقدمو العروض في الطرح المتبقي الذين يتعاملون في نشاطات التداول المحظورة هذه المسؤولية الكاملة عنها ولن تتحمل الشركة أي مسؤولية قانونية في هذه الحالة.

10 - المستندات المتاحة للمعاينة

ستكون المستندات التالية متاحة للاطلاع عليها في المقر الرئيسي للشركة في الخبر ص ب ٢٥٠٠ الخبر ٣١٩٥٢ المملكة العربية السعودية، وذلك خلال أيام العمل الرسمية من الأحد إلى الخميس وذلك خلال ساعات العمل الرسمية (من الساعة الثامنة صباحاً وحتى الساعة الخامسة مساءً)، اعتباراً من أول يوم عمل بعد تاريخ الدعوة بعد تاريخ الدعوة لانعقاد الجمعية العامة الغير العادية، على أن لا تقل تلك الفترة عن ١٤ يوماً قبل تاريخ الجمعية العامة غير العادية. وستبقى هذه المستندات متاحة للمعاينة حتى نهاية الطرح:

المستندات الخاصة بالتأسيس ونظام الشركة:

- شهادة السجل التجاري للشركة.
- عقد التأسيس للشركة.
- النظام الأساسي للشركة.

الموافقات المتعلقة بأسهم زيادة رأس المال:

- قرار مجلس الإدارة بالتوصية بزيادة رأس المال.
- نسخة من إعلان موافقة هيئة السوق المالية على نشر نشرة الإصدار هذه وكافة المستندات المؤيدة التي طلبتها الهيئة.
- موافقة شركة تداول السعودية (تداول) على إدراج أسهم حقوق الأولوية.
- قرار الجمعية العامة غير العادية بالموافقة على زيادة رأس المال الصادر بتاريخ ٠٣/٠٨/١٤٤٥هـ (الموافق ١٣/٠٢/٢٠٢٤م).

التقارير والخطابات والمستندات:

- اتفاقية التعهد بالتغطية واتفاقية إدارة الاكتتاب.
- الموافقات الخطية من قبل المستشار المالي (شركة الوساطة المالية «وساطة كابيتال») ومدير الاكتتاب (شركة النفيعي للاستثمار) ومتعهد التغطية (شركة الوساطة المالية «وساطة كابيتال»)، والمستشار القانوني (شركة خليجيون للاستشارات القانونية) ومراجعي الحسابات (شركة إبراهيم أحمد البسام وشركاؤه محاسبون قانونيون البسام وشركاؤه - PKF وشركة سليمان عبدالله الخراشي وشركاه (محاسبون ومراجعون قانونيون) على استخدام اسمهم وشعارهم وإفاداتهم ضمن نشرة الإصدار.
- تقرير العناية المهنية المالية.
- تقرير العناية المهنية القانونية.

