



إشعار مهم

تقدم هذه النشرة معلومات تفصيلية كاملة عن شركة شبكة المعرفة للحاسب الآلي وعن الأسهم المطروحة للاكتتاب في السوق الموازية. وسيعامل المستثمرون الذين يتقدمون بطلبات الاكتتاب في الأسهم المطروحة على أساس أن طلباتهم تستند إلى المعلومات التي تحتويها هذه النشرة، والتي يمكن الحصول على نسخ منها موقع الشركة على الإنترنت www.kn-it.com، أو موقع المستشار المالي شركة أموال المالية www.amwal.com.sa، أو موقع هيئة السوق المالية www.cma.org.sa، أو موقع شركة تداول السعودية "تداول السعودية" www.saudiexchange.com.sa، كما سيتم الإعلان من قبل المستشار المالي "شركة أموال المالية" على موقع السوق المالية السعودية "تداول" عن نشر نشرة الإصدار وإتاحتها للمستثمرين المؤهلين خلال المدة المحددة وفقاً لقواعد طرح الأوراق المالية والالتزامات المستمرة (خلال فترة لا تقل عن (١٤) يوم قبل الطرح) وعن أي تطورات أخرى.

تحتوي نشرة الإصدار هذه على معلومات تم تقديمها حسب متطلبات قواعد طرح الأوراق المالية والالتزامات المستمرة الصادرة عن هيئة السوق المالية بالمملكة العربية السعودية، ويتحمل أعضاء مجلس الإدارة الواردة أسماؤهم في صفحة (ج) مجتمعين ومنفردين، كامل المسؤولية عن دقة المعلومات الواردة في هذه النشرة، ويؤكدون حسب علمهم واعتقادهم بعد إجراء جميع الدراسات الممكنة وإلى الحد المعقول، أنه لا توجد أي وقائع أخرى يمكن أن يؤدي عدم تضمينها في نشرة الإصدار إلى جعل أي إفادة واردة فيها مضللة. ولا تتحمل الهيئة وشركة تداول السعودية ("تداول السعودية") أي مسؤولية عن محتويات هذه النشرة، ولا تعطي أي تأكيدات تتعلق بدقتها أو اكتمالها، وتخليان أنفسهما صراحة من أي مسؤولية مهما كانت عن أي خسارة تنتج عما ورد في هذه النشرة أو عن الاعتماد على أي جزء منها.

وقد عينت الشركة أموال المالية كمستشار مالي للاكتتاب ("المستشار المالي") كما عينت شركة أصول وبخيت الاستثمارية مديراً للاكتتاب ("مدير الاكتتاب") فيما يتعلق بالاكتتاب في أسهم الطرح الموضحة في هذه النشرة.

إن المعلومات الواردة في هذه النشرة كما في تاريخ إصدارها عرضة للتغيير، وعلى وجه الخصوص يمكن أن يتأثر الوضع المالي للشركة وقيمة الأسهم بشكل سلبي نتيجة التطورات المستقبلية المتعلقة بعوامل التضخم ومعدلات الفائدة والضرائب أو أي عوامل اقتصادية أو سياسية أخرى خارجة عن نطاق سيطرة الشركة (فضلاً راجع قسم (٢) "عوامل المخاطرة") من هذه النشرة، ولا يجوز اعتبار تقديم هذه النشرة أو أية معلومات شفوية أو كتابية أو مطبوعة فيما يتعلق بأسهم الطرح أو تفسيرها أو الاعتماد عليها، بأي شكل من الأشكال، على أنها وعداً أو تأكيداً أو إقراراً بشأن تحقق أي أرباح أو إيرادات أو نتائج أو أحداث مستقبلية.

لا يجوز اعتبار هذه النشرة بمثابة توصية من جانب الشركة أو من أعضاء مجلس إدارتها أو من المساهمين الباعين أو من أي من مستشاريها للمشاركة في عملية الاكتتاب في الأسهم المطروحة. وتعتبر المعلومات الواردة في هذه النشرة ذات طبيعة عامة، وقد تم إعدادها دون الأخذ في الاعتبار الأهداف الاستثمارية الفردية أو الوضع المالي أو الاحتياجات الاستثمارية الخاصة.

ويتحمل كل مستلم لهذه النشرة قبل اتخاذ قرار بالاستثمار مسؤولية الحصول على استشارة مهنية من مستشار مالي مرخص له من قبل الهيئة بخصوص الاكتتاب في أسهم الطرح، وذلك لتقييم مدى ملائمة هذا الاستثمار والمعلومات الواردة في هذه النشرة للأهداف والأوضاع والاحتياجات المالية الخاصة به.

يقتصر الاكتتاب في أسهم الطرح حسب متطلبات قواعد طرح الأوراق المالية والالتزامات المستمرة على المستثمرين المؤهلين وهم كما يلي:

١. مؤسسات سوق مالية تتصرف لحسابها الخاص.
٢. عملاء مؤسسة سوق مالية مرخص لها في ممارسة أعمال الإدارة شريطة أن تكون مؤسسة السوق المالية قد عينت بشروط تمكنها من اتخاذ القرارات الخاصة بقبول المشاركة في الطرح والاستثمار في السوق المالية الموازية (نمو) نيابة عن العميل دون حاجة إلى الحصول على موافقة مسبقة منه.
٣. حكومة المملكة، أو أي جهة حكومية، أو أي هيئة دولية تعترف بها الهيئة، أو السوق، أو أي سوق مالية أخرى تعترف بها الهيئة، أو مركز الإيداع.
٤. الشركات المملوكة من الحكومة، مباشرة أو عن طريق محافظة تديرها مؤسسة سوق مالية مرخص لها في ممارسة أعمال الإدارة.
٥. الشركات والصناديق المؤسسية في دول مجلس التعاون لدول الخليج العربية.
٦. صناديق الاستثمار.
٧. الأجانب غير المقيمين المسموح لهم بالاستثمار في السوق المالية الموازية (نمو) والذين يستوفون المتطلبات المنصوص عليها في الدليل الاسترشادي لاستثمار الأجانب غير المقيمين في السوق المالية الموازية (لمزيد من التفاصيل يرجى الرجوع للقسم رقم (١) "التعريفات والمصطلحات").
٨. المؤسسات المالية الأجنبية المؤهلة.
٩. أي أشخاص اعتباريين آخرين يجوز لهم فتح حساب استثماري في المملكة وحساب لدى مركز الإيداع.
١٠. أشخاص طبيعيين يجوز لهم فتح حساب استثماري في المملكة وحساب لدى مركز الإيداع، ويستوفون أي من المعايير الآتية:
 - أ. أن يكون قد قام بصفقات في أسواق الأوراق المالية لا يقل مجموع قيمتها عن أربعين مليون ريال سعودي ولا تقل عن عشرة صفقات في كل ربع سنة خلال الاثني عشر شهراً الماضية.
 - ب. أن لا تقل قيمة صافي أصوله عن خمسة ملايين ريال سعودي.
 - ج. أن يعمل أو سبق له العمل مدة ثلاث سنوات على الأقل في القطاع المالي.

- د. أن يكون حاصلًا على الشهادة العامة للتعامل في الأوراق المالية المعتمدة من قبل الهيئة.
- هـ. أن يكون حاصلًا على شهادة مهنية متخصصة في مجال أعمال الأوراق المالية معتمدة من جهة معترف بها دولياً.
١١. أي أشخاص آخرين تحددهم الهيئة.

تبدأ فترة الطرح في يوم الأحد ١٤٤٤/٠٨/٠٦ هـ (الموافق ٢٠٢٣/٠٢/٢٦ م) وتستمر لمدة خمسة (٥) أيام عمل شاملة آخر يوم لإغلاق الاكتتاب وهو يوم الخميس ١٤٤٤/٠٨/٠١ هـ (الموافق ٢٠٢٣/٠٣/٠٢ م) ("فترة الطرح")، حيث يمكن تقديم طلبات الاكتتاب في أسهم الطرح من قبل المستثمرين المؤهلين عبر نظام الاكتتاب الإلكتروني الخاص بمدير الاكتتاب "شركة أصول وبخيت للاستثمارية" خلال فترة الطرح (لمزيد من المعلومات الرجاء مراجعة القسم رقم (٨) "المعلومات المتعلقة بالأسهم وأحكام الطرح وشروطه" من هذه النشرة).

ويطلب كل من الشركة والمستشار المالي من متلقي هذه النشرة الاطلاع على كافة القيود النظامية التي تتعلق بطرح أو بيع أسهم الطرح ومراعاة التقيد بها.

لا تمثل هذه النشرة عرضاً لبيع، أو طلباً لعرض شراء أي من أسهم الطرح، من جانب أي شخص في أي بلد لا يجيز فيه النظام المعمول به في ذلك البلد لمثل ذلك الشخص تقديم مثل ذلك العرض أو الطلب، ويُحظر صراحة توزيع هذه النشرة أو بيع أسهم الطرح لأي شخص في أي دولة أخرى غير المملكة، باستثناء فئة الأجنبي غير المقيمين المسموح لهم بالاستثمار في السوق الموازية، والذين يستوفون المتطلبات المنصوص عليها في الدليل الاسترشادي لاستثمار الأجنبي غير المقيمين في السوق الموازية، والمؤسسات المالية الأجنبية المؤهلة و/أو المستثمرين الأجانب والشركات والصناديق المؤسسية في دول مجلس التعاون لدول الخليج العربية من خلال اتفاقية مبادلة، على أن يتم مراعاة الأنظمة والتعليمات المنظمة لذلك.

المعلومات المالية

تم إعداد القوائم المالية المدققة للسنة المالية المنتهية في ٣١ ديسمبر من عام ٢٠٢٠م و القوائم المالية المدققة للسنة المالية المنتهية في ٣١ ديسمبر من عام ٢٠٢١م، والقوائم المالية المفحوصة للفترة المنتهية في ٣٠ يونيو ٢٠٢٢م، والإيضاحات المرفقة بهما والتي تم ادراجها في أجزاء أخرى من نشرة الإصدار هذه وفقاً للمعايير الدولية للتقرير المالي (IFRS) المعتمدة في المملكة العربية السعودية، والمعايير والإصدارات الأخرى المعتمدة من قبل الهيئة السعودية للمراجعين والمحاسبين (SOCPA)، وقد تمت مراجعة القوائم المالية المذكورة من قبل شركة بيكر تيلي م ك م وشركاه محاسبون قانونيون، مع العلم بأن الشركة تصدر بياناتها المالية بالريال السعودي.

التوقعات والإفادات المستقبلية

تم إعداد التوقعات الواردة في هذه النشرة على أساس افتراضات محددة ومفصّل عنها في هذه النشرة. وقد تختلف ظروف الشركة في المستقبل عن الافتراضات المستخدمة، وبالتالي فإنه لا يوجد ضمان أو تأكيد أو تعهد فيما يتعلق بدقة أو اكتمال هذه التوقعات، وتمثل بعض التوقعات الواردة في هذه النشرة "إفادات مستقبلية"، والتي يمكن أن يستدل عليها بشكل عام من خلال استخدام بعض الكلمات ذات الدلالة المستقبلية مثل "يخطط"، "يعتزم"، "ينوي"، "يقدر"، "يعتقد"، "يتوقع"، "من المتوقع"، "يمكن"، "من الممكن"، "يحتمل"، "من المحتمل"، "سوف"، "قد"، والصيغ النافية لها وغيرها من المفردات المقارنة أو المشابهة لها في المعنى. وتعكس هذه الإفادات وجهات النظر الحالية للشركة بخصوص أحداث مستقبلية، لكنها لا تشكل ضماناً أو تأكيداً لأي أداء فعلي مستقبلي للشركة، إذ أن هناك العديد من العوامل التي قد تؤثر على الأداء الفعلي للشركة أو إنجازاتها أو نتائجها وتؤدي إلى اختلافها بشكل كبير عما تضمنته هذه الإفادات صراحة أو ضمناً. وقد تم استعراض أهم المخاطر والعوامل التي يمكن أن تؤدي إلى مثل هذا الأثر بصورة أكثر تفصيلاً في أقسام أخرى من هذه النشرة (راجع القسم رقم (٢) "عوامل المخاطرة" من هذه النشرة). وفيما لو تحقق واحد أو أكثر من هذه العوامل، أو لو ثبت عدم صحة أو عدم دقة أي من التوقعات أو التقديرات الواردة في هذه النشرة، فإن النتائج الفعلية للشركة قد تختلف بشكل جوهري عن تلك الموضحة في هذه النشرة.

ومراعاة لمتطلبات قواعد طرح الأوراق المالية والالتزام المستمرة، ستقوم الشركة بتقديم نشرة إصدار تكميلية إلى الهيئة إذا علمت في أي وقت بعد اعتماد هذه النشرة من الهيئة وقبل اكتمال الإدراج بأي من الآتي:

١. وجود تغيير مهم في أمور جوهرية واردة في نشرة الإصدار.
٢. ظهور أي مسائل مهمة كان يجب تضمينها في نشرة الإصدار.

وباستثناء هاتين الحالتين، فإن الشركة لا تعتزم تحديث أو تعديل أي معلومات تتضمنها هذه النشرة، سواء كان ذلك نتيجة معلومات جديدة أو أحداث مستقبلية أو غير ذلك. ونتيجة لهذه المخاطر والأمور غير المؤكدة والتقديرات، فإن الأحداث والظروف والتوقعات المستقبلية التي تناولها نشرة الإصدار قد لا تحدث على النحو الذي تتوقعه الشركة أو قد لا تحدث مطلقاً. وعليه، يتعين على المستثمرين المؤهلين من الجمهور المحتملين فحص جميع الإفادات المستقبلية في ضوء هذه الإيضاحات مع عدم الاعتماد على الإفادات المستقبلية بشكلٍ أساسي.

دليل الشركة

أعضاء مجلس الإدارة

بتاريخ ١٤٤٣/٣/٢٠هـ (الموافق ٢٦/١٠/٢٠٢١م)، عينت الجمعية التحويلية اول مجلس إدارة لمدة لا تزيد عن ثلاث (٣) سنوات واستثناء من ذلك عين الشركاء اول مجلس إدارة لمدة ثلاث (٣) سنوات، وقد تم انتخاب الأعضاء التالية أسمائهم:

أعضاء مجلس الإدارة وأمين سر مجلس الإدارة														
م	أعضاء مجلس الإدارة	المنصب	صفة العضوية	الاستقلالية	الجنسية	العمر	قبل الطرح				بعد الطرح			
							الأسهام المملوكة مباشرة		الأسهام المملوكة غير مباشرة		الأسهام المملوكة مباشرة		الأسهام المملوكة غير مباشرة	
							النسبة	العدد	النسبة	العدد	النسبة	العدد	النسبة	العدد
١	محمد براهم المنصور	رئيس مجلس الإدارة	غير تنفيذي	غير مستقل	سعودي	٧٥	٣٧٤٠٧٢٧	١٠,٧١%	.	.	٢٩٩٠٧٨١	٨,٥٧%	.	
٢	خالد عبد الرحمن موسى	نائب رئيس مجلس الإدارة	غير تنفيذي	مستقل	سعودي	٦٤	٥٠٠٠٠٤	١,٤٣%	.	.	٤٠٠٠٠٣	١,١٤%	.	
٣	محمد أحمد عطية	عضو مجلس إدارة منتدب	تنفيذي	غير مستقل	مصري	٥٣	
٤	عبدالرحمن يحيى اليعياض	عضو مجلس إدارة	غير تنفيذي	مستقل	سعودي	٦٥	١٢٥٠٢٢٦	٣,٥٨%	.	.	١٠٠٠١٨٠	٢,٨٦%	.	
٥	رعد عبدالعزيز العبدالفادر	عضو مجلس إدارة	غير تنفيذي	مستقل	سعودي	٤٣	٤٧٠٤٦٤	١,٣٦%	.	.	٣٧٠٩٧١	١,٠٨%	.	
أمين سر مجلس الإدارة														
.	سعيد حمزة أحمد	أمين سر المجلس	.	.	سوداني	٥٠	

المصدر: معلومات الشركة

بتاريخ ١٤٤٣/٣/٢٠هـ (الموافق ٢٦/١٠/٢٠٢١م) وافقت الجمعية التحويلية المنعقدة، على تعيين السيد/ سعيد حمزة أحمد كأمين سر لمجلس الإدارة.

عنوان الشركة

شركة شبكة المعرفة للحاسب الآلي - الرياض

المملكة العربية السعودية

هاتف: +٩٦٦ ١١ ٤٠٢ ٣٣٥٠

فاكس: +٩٦٦ ١١ ٤٠٣ ٧١٧٢

عنوان الشركة: الرياض برج المدار مكتب رقم (١٠٣ - ١٠٤)، حي العليا، شارع العليا العام

الموقع الإلكتروني: www.kn-it.com

البريد الإلكتروني: info@kn-it.com

ممثلي الشركة

ممثّل الشركة المفوض الثاني

الأستاذ/ محمد أحمد عطية

المنصب: الرئيس التنفيذي

الموقع الإلكتروني: www.kn-it.com

البريد الإلكتروني: mattiya@kn-it.com

هاتف: +٩٦٦ ٥٠ ٢٢٢ ٧١٨

فاكس: +٩٦٦ ١١ ٤٠٣ ٧١٧٢

ممثّل الشركة المفوض الأول

الأستاذ/ محمد براهيم المنصور

المنصب: رئيس مجلس الإدارة

الموقع الإلكتروني: www.kn-it.com

البريد الإلكتروني: mmansour@kn-it.com

هاتف: +٩٦٦ ٥٠ ٤٦٦ ٣٤٢

فاكس: +٩٦٦ ١١ ٤٠٣ ٧١٧٢

سوق الأسهم

شركة تداول السعودية (تداول السعودية)

أبراج التعاونية، البرج الشمالي

طريق الملك فهد - العليا ٦٨٩٧

وحدة رقم: ١٥

الرياض ٣٣٨٨ - ١٢٢١١

المملكة العربية السعودية

هاتف: +٩٦٦-١١-٩٢٠٠ ١٩١٩

فاكس: +٩٦٦-١١-٢١٨ ٩١٣٣

الموقع الإلكتروني: www.saudiexchange.com.sa

البريد الإلكتروني: csc@saudiexchange.sa

تداول السعودية
Saudi Exchange

المستشار المالي

شركة أموال المالية

الرياض - الواحة - مبنى اتحاد الراجحي

المملكة العربية السعودية

ص.ب ٢٦٠٢٦ الرياض ١١٤١٧

هاتف: +٩٦٦-١١-٢٩١١٠٠٠

فاكس: +٩٦٦-١١-٢٩٢١١١٠

الموقع الإلكتروني: www.amwal.com.sa

البريد الإلكتروني: info@amwal.com.sa

أموال
Amwal
المالية financial

المحاسب القانوني

شركة بيكر تيلي م ك م وشركاه

ترخيص رقم: ٣٣٣/١١/٤٧٩

المملكة العربية السعودية

الرياض - مجمع العودة التجاري السكني، طريق العليا، حي الملك فهد، التعاون

صندوق بريد: ٤٦٧.٣ - الرياض ١١٣٧٢

هاتف: ١٦٠٠ ١١ ٨٣٥ +٩٦٦

فاكس: ١٦٠١ ١١ ٨٣٥ +٩٦٦

الموقع الإلكتروني: www.bakertillymkm.com

البريد الإلكتروني: saudi@bakertillyjfc.com



مدير الاكتتاب

شركة أصول وبخيت للاستثمارية

المملكة العربية السعودية

طريق الملك فهد، الرياض

الرياض ١١٥٢٦ ص.ب. ٦٣٧٦٢

هاتف: ٤١٩١٧٩٧-١١-٩٦٦+

فاكس: ٤١١٦-١١-٤٦٠ +٩٦٦-١١-٤١٩-١٨٩٩

برج البحرين - دور الميزانين

ساعات العمل: ٨:٣٠ صباحاً إلى ٥ عصراً (من الأحد إلى الخميس)

موقع إلكتروني: www.obic.com.sa

بريد إلكتروني: IPO@obic.com.sa

تنويه:

جميع المستشارين المذكورين أعلاه أعطوا موافقتهم الكتابية على استخدام أسمائهم وشعاراتهم وإفاداتهم في هذه النشرة وفق الشكل والسياق الظاهر فيها، ولم يقيم أي منهم بسحب موافقته حتى تاريخ هذه النشرة. وتجدر الإشارة إلى أن جميع هذه الجهات والعاملين فيها أو أي من أقاربهم لا يملكون أسهماً أو مصلحة من أي نوع في الشركة بما قد يؤثر على استقلاليتهم.

ملخص الطرح

يهدف هذا الملخص إلى تقديم نبذة عامة عن المعلومات الواردة في هذه النشرة، إلى أنها لا تتضمن جميع المعلومات التي قد تكون مهمة للمستثمرين المحتملين، لذا ينبغي على المستثمرين قراءة ومراجعة هذه النشرة بالكامل قبل اتخاذ قرار الاستثمار في هذه الأسهم، وخصوصاً القسم الخاص بـ "إشعار مهم" صفحة (أ) " وكذلك قسم "عوامل المخاطرة" قسم رقم (٢) " من هذه النشرة قبل اتخاذ أي قرار استثماري في أسهم الطرح.

	اسم المصدر، ووصفه، ومعلومات تأسيسه
<p>تأسست شركة شبكة المعرفة للحاسب الآلي كشركة ذات مسؤولية محدودة بموجب سجل تجاري رقم (١٠١٠١٦٠٨٧٨) بتاريخ ٢٣/٥/١٤٢١هـ (الموافق ٢٣/٨/٢٠٠٠م) والصادر من مدينة الرياض برأس مال قدره خمسمائة ألف (٥٠٠,٠٠٠) ريال مقسم إلى خمسمائة (٥٠٠) حصة نقدية متساوية القيمة قيمة كل حصة ألف (١٠,٠٠٠) ريال وجميعها حصص نقدية عادية، وبموجب القرار الوزاري رقم (٦٣٤) الصادر من وزارة التجارة بتاريخ ١٤٤٣/٣/١٨هـ (الموافق ٢٤/١/٢٠٢٢م) تمت الموافقة على تحول الشركة إلى شركة مساهمة مغلقة ووفق القرار الصادر من وزارة التجارة رقم (٦٥١) بتاريخ ٢٢/٣/١٤٤٣هـ الموافق (٢٨/١/٢٠٢٢م) تمت الموافقة على إعلان تحول شركة شبكة المعرفة للحاسب الآلي من شركة ذات مسؤولية محدودة إلى شركة مساهمة مغلقة ويبلغ رأس المال الحالي للشركة خمسة وثلاثون مليون (٣٥,٠٠٠,٠٠٠) ريال سعودي، مقسم بواقع عدد ثلاثة ملايين وخمسمائة ألف (٣٥٠,٠٠٠) سهم، وتبلغ القيمة الاسمية لكل سهم عشرة (١٠) ريالات وهذه الأسهم مملوكة لعدد اثنان وسبعون (٧٢) مساهم. ويتمثل النشاط الرئيسي للشركة في البيع بالجملة للحواسيب ومستلزماتها يشمل (بيع الطابعات وأخبارها)، والبيع بالجملة للبرمجيات ويشمل الاستيراد، وتحليل النظم، وتصميم وبرمجة البرمجيات الخاصة وفقاً لنظام الشركات السعودية الصادرة بموجب المرسوم الملكي رقم م/٣ في ١٤٣٧/١/٢٨هـ وتعتبر شركة شبكة المعرفة للحاسب الآلي من الشركات السعودية الرائدة في مجالها في المملكة العربية السعودية.</p>	
<ul style="list-style-type: none"> تأسست شركة شبكة المعرفة للحاسب الآلي كشركة ذات مسؤولية محدودة بموجب السجل التجاري رقم (١٠١٠١٦٠٨٧٨) وتاريخ ٢٣/٥/١٤٢١هـ (الموافق ٢٣/٨/٢٠٠٠م) الصادر بمدينة الرياض برأس مال بلغ خمسمائة ألف (٥٠٠,٠٠٠) ريالاً سعودياً مقسم إلى خمسمائة (٥٠٠) حصة نقدية متساوية القيمة مدفوعة بالكامل، قيمة كل منها ألف (١٠,٠٠٠) ريالاً سعودياً موزعة بالتساوي بين كل من السيد/ محمد المنصور - الشريك الأول ويمتلك ٥٠% من الحصص والسيد/ فهد السماري - الشريك الثاني ويمتلك ٥٠% من الحصص وذلك بموجب عقد التأسيس المثبت لدى فضيلة كاتب عدل الرياض عدد (٤٣٦٤) من المجلد (٤٨) لعام ١٤٢١هـ بتاريخ ٢٢/٤/١٤٢١هـ. وبتاريخ ١/٤/١٤٢٧هـ (الموافق ٢٠/٣/٢٠١٩م) قرر الشركاء تعديل عقد تأسيس الشركة بقرار صادر من الشركاء بزيادة رأس المال ودخول شريكين جديدين، حيث تمت زيادة رأس المال ليصبح مليون وخمسمائة ألف (١,٥٠٠,٠٠٠) ريالاً سعودياً مقسمة إلى مائة وخمسون ألف (١٥٠,٠٠٠) حصة نقدية متساوية القيمة مدفوعة بالكامل، قيمة كل حصة عشرة (١٠) ريالات سعودية، عن طريق رسملة مبلغ مليون (١,٠٠٠,٠٠٠) ريالاً سعودياً من رصيد جاري الشركاء، وهي مملوكة بين الشريكين الأثني ذكرهما أعلاه مناصفة، ثم تم التنازل من قبل السيد/ محمد المنصور الذي يملك خمسة وسبعون ألف (٧٥,٠٠٠) حصة إلى السيدة/ سارة اللبودي بعدد ثلاثة وعشرون ألفاً ومائتان وخمسون (٢٣,٢٥٠) حصة، وعدد أحد عشر ألفاً ومائتان وخمسون (١١,٢٥٠) حصة إلى السادة/ الشركة السعودية لتقنية الأنظمة المحدودة، كما تنازل السيد/ فهد السماري الذي يملك خمسة وسبعون ألف (٧٥,٠٠٠) حصة إلى السيدة/ سارة اللبودي بعدد عشرون ألفاً ومائتان وخمسون (٢٠,٢٥٠) حصة، وعدد أحد عشر ألفاً ومائتان وخمسون (١١,٢٥٠) حصة إلى السادة/ الشركة السعودية لتقنية الأنظمة المحدودة، ليصبح عدد الشركاء أربعة (٤) شركاء. وبتاريخ ٢٣/٥/١٤٢٧هـ (الموافق ١٩/٦/٢٠١٩م) قرر الشركاء تعديل عقد تأسيس الشركة بخروج شريك ودخول شريكين جديدين كالتالي: خروج السيد/فهد السماري والذي يملك ثلاثة وأربعون ألفاً وخمسمائة (٤٣,٥٠٠) حصة وذلك من خلال التنازل بعدد ستة آلاف (٦,٠٠٠) حصة إلى السيدة/ سارة اللبودي والتنازل بعدد عشرة آلاف وخمسمائة (١٠,٥٠٠) حصة إلى الشريك الجديد السيد/ حسام الحقييل، والتنازل بعدد سبعة وعشرون ألف (٢٧,٠٠٠) حصة إلى الشريك الجديد السيد/ محمد الصقيه، ليصبح عدد الشركاء خمسة (٥) شركاء. وبتاريخ ١٢/١/١٤٣٢هـ (الموافق ١٨/١٢/٢٠١٠م) قرر الشركاء تعديل عقد تأسيس الشركة بخروج شريك ودخول شريك جديد، حيث تم خروج الشريك السيد/ حسام الحقييل والذي يملك عشرة آلاف وخمسمائة (١٠,٥٠٠) حصة وذلك بالتنازل عن كامل حصصه إلى الشريك الجديد السيد/ رعد العبد القادر ليقبض عدد الشركاء خمسة (٥) شركاء. وبتاريخ ١٢/١/١٤٤٠هـ (الموافق ١٥/٧/٢٠١٩م) قرر الشركاء تعديل عقد تأسيس الشركة بدخول عدد (٦) شركاء جدد وخروج شريك وذلك كما يلي: تم تنازل الشركة السعودية لتقنية الأنظمة عن ثلاثة عشر ألفاً وخمسمائة (١٣,٥٠٠) حصة لصالح السيد/ عبد العزيز عبد الرحمن المديمغ، وقد تنازلت الشركة السعودية لتقنية الأنظمة عن تسعة آلاف (٩,٠٠٠) حصة لصالح السيد/ عامر عبد الرحمن الخناني، وقد تم تنازل السيد/ محمد الصقيه عن جزء من حصصه للآتية أسماؤهم: السيد/ عبد الرحمن يحيى الجيها ستة آلاف وثلاثمائة وخمسة وسبعون (٦٠٣٧٥) حصة، والسيد /خالد عبد الرحمن الموسى ستة آلاف ومائة وثمانية وثمانون (٦٠١٨٨) حصة، والسيد/ عبد المحسن عبد الرحمن الموسى ستة آلاف ومائة وسبعة وثمانون (٦٠١٨٧) حصة، والسيدة/ سامية يحيى الجيها أربعة آلاف وخمسمائة (٤,٥٠٠) حصة، ليصبح عدد الشركاء عشرة (١٠) شركاء. وبتاريخ ٦/٣/١٤٤٣هـ (الموافق ١٢/١/٢٠٢٢م) قرر الشركاء ما يلي: (١) زيادة رأس المال بمبلغ ثلاثة وثلاثون مليون وخمسمائة ألف (٣٣,٥٠٠,٠٠٠) ريالاً سعودياً ودخول اثنان وستون (٦٢) شريك جديد حيث تم زيادة عدد الحصص بعدد ثلاثة ملايين وثلاثمائة وخمسون ألف (٣,٣٥٠,٠٠٠) حصة عن طريق (أ) رسملة مبلغ ثلاثة عشر مليوناً وخمسمائة وعشرة آلاف ومائتان وخمسون (١٣,٥٠١,٠٢٥) ريالاً سعودياً من رصيد حساب الأرباح المبقاة. (ب) ايداع نقدي بقيمة تسعة عشر مليوناً وتسعمائة وتسعة وثمانون ألفاً وسبعمائة وخمسون (١٩,٩٨٩,٧٥٠) ريالاً سعودياً (مقابل اصدار مائتان وخمسة وسبعون ألف (٢٧٥٠,٠٠٠) حصة جديدة بقيمة اسمية مليونان وسبعمائة وخمسون ألف (٢,٧٥٠,٠٠٠) ريالاً سعودياً منها مائة وثلاثة وستون ألفاً وخمسة وخمسون (١٦٣,٠٥٥) حصة للشركاء الحاليين وبقيمة اسمية مليون وستمائة وثلاثون ألفاً وخمسمائة وخمسون (١,٦٣,٠٥٥) ريالاً سعودياً، ومائة وأحد عشر ألفاً وتسعمائة وخمسة وأربعون (١١١,٩٤٥) حصة للشركاء الجدد وبقيمة اسمية مليون ومائة وتسعة عشر ألفاً وأربعمائة وخمسون (١,١١٩,٤٥٠) ريالاً سعودياً وفائض نقدي -علاوة اصدار- بقيمة سبعة عشر مليوناً ومائتان وتسعة وثلاثون ألفاً وسبعمائة وخمسون (١٧,٢٣٩,٧٥٠) ريالاً سعودياً تم رسملتها بالكامل لإصدار مليون وسبعمائة وثلاثة وعشرون ألفاً وتسعمائة وخمسة وسبعون (١٧,٢٣٩,٧٥٠) حصة جديدة تم توزيعها على الشركاء كل حسب حصته، ليصبح إجمالي الحصص المصدرة مليون وتسعمائة وثمانية وتسعون ألفاً وتسعمائة وخمسة وسبعون (١٩,٩٨٩,٧٥٠) حصة متساوية القيمة، قيمة كل حصة عشرة (١٠) ريالات مدفوعة بالكامل. ليصبح رأس المال خمسة وثلاثون مليون (٣٥,٠٠٠,٠٠٠) ريالاً سعودياً وعدد الحصص ثلاثة ملايين وخمسمائة ألف (٣,٥٠٠,٠٠٠) حصة متساوية القيمة، قيمة كل حصة عشرة (١٠) ريالات 	<p>مراحل تأسيس الشركة وتغييرات رأس المال.</p>

مدفوعة بالكامل، ومملوكة لعدد اثنان وسبعون (٧٢) شريكاً، وتم إثبات زيادة رأس المال وتملك الحصص لجميع الشركاء وعددهم اثنان وسبعون (٧٢) شريك بموجب قرار الشركاء الصادر بتاريخ ١٤٤٣/٣/٦هـ (الموافق ٢٠٢١/١٢/١٢م). (٢) تحويل الكيان القانوني للشركة من شركة ذات مسؤولية محدودة إلى شركة مساهمة سعودية مقلدة بما لها من حقوق وما عليها من التزامات وعمالة وتصانيف وتراخيص وجميع عناصرها المالية والفنية والإدارية. تم إثبات التغييرات المذكورة أعلاه وتحويل الشركة إلى شركة مساهمة مقلدة بموجب قرار معالي وزير التجارة رقم (١٦٤) الصادر من وزارة التجارة بتاريخ ١٤٤٣/٣/١٨هـ (الموافق ٢٠٢١/١٢/٢٤م) وبموجب السجل التجاري رقم (١٠١٠١٦٠٨٧٨) وتاريخ ١٤٢١/٥/٢٣هـ (الموافق ٢٠٢٠/٨/٢٣م) وقد بلغ رأس مال الشركة بعد التحويل خمسة وثلاثون مليون (٣٥٠٠٠٠٠٠) ريالاً سعودياً، مقسم إلى ثلاثة ملايين وخمسمائة ألف (٣٥٠٠٠٠٠) سهماً عادياً مدفوع القيمة بالكامل، وبقيمة إسمية قدرها عشرة (١٠) ريالاً سعودية للسهم الواحد، وهذه الأسهم مملوكة لعدد اثنان وسبعون (٧٢) مساهم حسب سجل المساهمين المثبت لدى الشركة ووزارة التجارة.

• وبتاريخ ١٤٤٤/١/٢٣هـ (الموافق ٢٠٢٢/٨/٢١م) تمت موافقة الجمعية العامة غير العادية على توصية مجلس الإدارة بإدراج وتسجيل كامل أسهم الشركة البالغ عددها ثلاثة ملايين وخمسمائة ألف (٣٥٠٠٠٠٠) سهماً عادياً جميعها من فئة واحدة، وبقيمة إسمية قدرها عشرة (١٠) ريالاً سعودية للسهم الواحد، وقيمتها المدفوعة خمسة وثلاثون مليون (٣٥٠٠٠٠٠٠) ريالاً سعودياً والتي تمثل رأس المال بالشركة، وطرح عدد سبعمائة ألف (٧٠٠٠٠٠) سهماً عادياً تمثل ما نسبته ٢٠% من أسهم الشركة في السوق الموازية - نمو.

تتمثل أنشطة الشركة بحسب السجل التجاري رقم (١٠١٠١٦٠٨٧٨) والصادر من مدينة الرياض بتاريخ ١٤٢١/٥/٢٣هـ (الموافق ٢٠٢٠/٨/٢٣م) فيما يلي:

اسم النشاط	رمز النشاط
البيع بالجملة للحواشيب ومستلزماتها، يشمل (بيع الطابعات وأخبارها)	٤٦٥١.١
البيع بالجملة للبرمجيات ويشمل الاستيراد	٤٦٥١.٢
تحليل النظم	٦٢.١.١
تصميم وبرمجة البرمجيات الخاصة	٦٢.١.٢

وتتمثل أنشطة الشركة كما في النظام الأساسي بمزاولة وتنفيذ الأغراض التالية:

١. المعلومات والاتصالات

٢. تجارة الجملة والتجزئة وإصلاح المركبات ذات المحركات والدرجات النارية

وتمارس الشركة أنشطتها وفق الأنظمة المتبعة وبعد الحصول على التراخيص اللازمة من الجهات المختصة إن وجدت.

هذا وقد حصلت الشركة على كافة التراخيص النظامية اللازمة للأنشطة الحالية، والتي جميعها سارية المفعول حتى تاريخ هذه النشرة. (ولمزيد من المعلومات حول التراخيص التي تمارس الشركة أنشطتها

بموجبها فضلاً راجع القسم ("٣-٨" التراخيص والموافقات" في هذه النشرة).

ويتمثل نشاط الشركة الفعلي الحالي في محورين رئيسيين

المحور الأول: المنتجات

تطور شركة شبكة المعرفة منتجاتها وهي برامج محورية للأعمال وتقوم ببيعها بشكل مباشر. لدى الشركة ثلاث برامج رئيسية. الأول هو حزمة برامج تيريدنت الذي يحتوي العديد من المكونات في مجال ميكنة قطاع الخدمات المالية. الثاني هو حزمة برامج داتابيليتي المتخصصة في تنظيف ونقل البيانات بشكل آلي لمعظم القطاعات لكن بتركيز أكبر في القطاع المصرفي. الثالث هو برنامج سوفت مور وهو عبارة عن منصة فريدة لبناء البرامج ويتم استخدامها في بناء برامج الشركة بالإضافة إلى برامج شركات أخرى.

المحور الثاني: المشاريع الاستراتيجية:

تكون المشاريع الاستراتيجية التي دخلت فيها الشركة على نوعين:

- النوع الأول مشاريع توفير الاستشارات التقنية أو مستشارين ذو خبرة عالية ومتخصصة للعملاء.
- النوع الثاني هي مشاريع مشاركة مع القطاع الخاص او القطاع العام وتكون بالمشاركة في رأس المال (يتم الاتفاق بين الطرفين على نسبة مشاركة في رأس مال الشركة المستثمر فيها).

إن كبار المساهمين الذين يملك كلاً منهم خمسة بالمائة (٥٠%) أو أكثر من أسهم الشركة هم:

م	المساهمون الكبار	قبل الطرح		بعد الطرح	
		الملكية المباشرة		الملكية غير المباشرة	
		النسبة	عدد الأسهم	النسبة	عدد الأسهم
١	ساره توفيق اللبودي	١٦,١٩%	*٤٥٤٩٤٦	١٣,٠٠%	٤٥٣٢٣١
٢	شركة كتي إن تيمز	١٣,٠٠%	٤٥٤٩٤٦	١٤,٠٤%	٣٦٣٩٥٦
٣	محمد براهيم المنصور	١,٠٧١%	٣٧٤٠٧٢٧	٨,٥٧%	٢٩٩٠٧٨١

المساهمون الكبار (الذين يملكون ٥% أو أكثر من أسهم الشركة)، وعدد أسهمهم، ونسب ملكيتهم قبل الطرح وبعده

رقم	عبد المحسن عبدالرحمن محمد الموسى	١٨,٠٠٠,٤	١٤%	-	-	-	-	-	-
٤	عبد المحسن عبدالرحمن محمد الموسى	١٠٥٧٦٣١٦	٤٥,٠٠٤%	٤٥٤٩٤٦	٧١٣,٠٠٠	١٠١١٧,٦٨	٣١,٩٢٧	٣١٣,٩٥٦	٧١,٠٠٤%
	الإجمالي								
	* قبل الطرح: تسيطر السيدة/ ساره توفيق اللبودي على شركة كي إن تيمز بامتلاكها لها بالكامل، وبالتالي لديها ملكية غير مباشرة بشركة شبكة المعرفة للحاسب الاللي لعدد أربعمئة وأربعة وخمسون ألفاً وتسعمائة وستة وأربعون (٤٥٤,٩٤٦) سهماً وبنسبة ملكية ١٣,٠٠٤٪، والتي تمثل ملكية شركة كي إن تيمز في شركة شبكة المعرفة للحاسب الاللي.								
	** بعد الطرح: تسيطر السيدة/ ساره توفيق اللبودي على شركة كي إن تيمز بامتلاكها لها بالكامل، وبالتالي لديها ملكية غير مباشرة بشركة شبكة المعرفة للحاسب الاللي لعدد ثلاثمئة وثلاثة وستون ألفاً وتسعمائة وستة وخمسون (٣٦٣,٩٥٦) سهماً وبنسبة ملكية ١٠,٤٠٤٪، والتي تمثل ملكية شركة كي إن تيمز في شركة شبكة المعرفة للحاسب الاللي.								
	رأس مال المَصْدَر	خمسة وثلاثون مليون (٣٥,٠٠٠,٠٠٠) ريال سعودي.							
	إجمالي عدد أسهم المَصْدَر	ثلاثة ملايين وخمسمائة ألف (٣,٥٠٠,٠٠٠) سهم عادي مدفوعة القيمة بالكامل.							
	القيمة الاسمية للسهم	عشرة (١٠) ريالاً سعودية.							
	إجمالي عدد الأسهم المطروحة	سبعمئة ألفاً (٧٠٠,٠٠٠) سهم عادي.							
	نسبة الأسهم المطروحة من رأس مال المَصْدَر	عشرون (٢٠٪) بالمائة							
	سعر الطرح	أربعون (٤٠) ريالاً سعودياً.							
	إجمالي قيمة الطرح	ثمانية وعشرون مليوناً (٢٨,٠٠٠,٠٠٠) ريال سعودي.							
	استخدام متحصلات الطرح	سوف يتم توزيع صافي متحصلات الطرح البالغة ثمانية وعشرون مليوناً (٢٨,٠٠٠,٠٠٠) ريال سعودي بعد خصم مصاريف الطرح المقدرة بحوالي مليون ومئتا ألف (١٠٢,٠٠٠,٠٠٠) ريالاً سعودياً على المساهمين البائعين وفقاً لعدد الأسهم التي يملكها كل مساهم بائع من الأسهم المطروحة ولن تحصل الشركة على أي جزء من متحصلات الطرح (فضلاً مراجعة القسم رقم (٦) "استخدام متحصلات الطرح" من هذه النشرة).							
	فئات المستثمرين المستهدفين	يقصر الطرح بحسب متطلبات قواعد طرح الأوراق المالية والالتزامات المستمرة على فئات المستثمرين المؤهلين وهم كما يلي: ١. مؤسسات سوق مالية تتصرف لحسابها الخاص. ٢. عملاء مؤسسة سوق مالية مرخص لها في ممارسة أعمال الإدارة شريطة أن تكون مؤسسة السوق المالية قد عينت بشروط تمكنها من اتخاذ القرارات الخاصة بقبول المشاركة في الطرح والاستثمار في السوق المالية الموازية (نمو) نيابة عن العميل دون حاجة إلى الحصول على موافقة مسبقة منه. ٣. حكومة المملكة، أو أي جهة حكومية، أو أي هيئة دولية تعترف بها الهيئة، أو السوق، أو أي سوق مالية أخرى تعترف بها الهيئة، أو مركز الإيداع. ٤. الشركات المملوكة من الحكومة، مباشرة أو عن طريق محافظة تديرها مؤسسة سوق مالية مرخص لها في ممارسة أعمال الإدارة. ٥. الشركات والصناديق المؤسسية في دول مجلس التعاون لدول الخليج العربية. ٦. صناديق الاستثمار. ٧. الأجنبي غير المقيمين المسموح لهم بالاستثمار في السوق المالية الموازية (نمو) والذين يستوفون المتطلبات المنصوص عليها في الدليل الاسترشادي لاستثمار الأجنبي غير المقيمين في السوق المالية الموازية. ٨. المؤسسات المالية الأجنبية المؤهلة. ٩. أي أشخاص اعتباريين آخرين يجوز لهم فتح حساب استثماري في المملكة وحساب لدى مركز الإيداع. ١٠. أشخاص طبيعيين يجوز لهم فتح حساب استثماري في المملكة وحساب لدى مركز الإيداع، ويستوفون أي من المعايير الآتية: أ. أن يكون قد قام بصفقات في أسواق الأوراق المالية لا يقل مجموع قيمتها عن أربعين مليون ريال سعودي ولا تقل عن عشرة صفقات في كل ربع سنة خلال الاثني عشر شهراً الماضية. ب. أن لا تقل قيمة صافي أصوله عن خمسة ملايين ريال سعودي. ج. أن يعمل أو سبق له العمل مدة ثلاث سنوات على الأقل في القطاع المالي. د. أن يكون حاصلًا على الشهادة العامة للتعامل في الأوراق المالية المعتمدة من قبل الهيئة. هـ. أن يكون حاصلًا على شهادة مهنية متخصصة في مجال أعمال الأوراق المالية معتمدة من جهة معترف بها دولياً. ١١. أي أشخاص آخرين تحددهم الهيئة.							
	طريقة الاكتتاب في أسهم الطرح	سوف يكون طلب الاكتتاب متاحاً للمكثبين خلال فترة الطرح عبر نظام الاكتتاب الالكتروني الخاص بمدير الاكتتاب "شركة أصول وبخيت الاستثمارية" والذي سيمكن المستثمرين المؤهلين من خلاله الاكتتاب في أسهم الطرح، وسيتمتع على المكتتب استيفاء متطلبات الاكتتاب الموضحة بنموذج الاكتتاب وفي هذه النشرة. وينبغي على المكتتب الموافقة على كافة الشروط والاحكام وأن يستكمل كافة الأقسام ذات الصلة في نموذج الاكتتاب. (ولمزيد من التفاصيل الرجاء مراجعة القسم رقم (٨) "المعلومات المتعلقة بالأسهم وأحكام الطرح وشروطه" من هذه النشرة).							

عشرة (١٠) أسهم.	الحد الأدنى لعدد الأسهم التي يمكن الاكتتاب بها
أربعمائة (٤٠٠) ريالاً سعودياً.	قيمة الحد الأدنى لعدد الأسهم التي يمكن الاكتتاب بها
مائة وأربعة وسبعون ألفاً وتسعمائة وتسعة وتسعون (١٧٤,٩٩٩) سهم.	الحد الأعلى لعدد الأسهم التي يمكن الاكتتاب بها
ستة ملايين وتسعمائة وتسعة وتسعون ألفاً وتسعمائة وستون (٦,٩٩٩,٩٦٠) ريالاً سعودياً.	قيمة الحد الأعلى لعدد الأسهم التي يمكن الاكتتاب بها
سوف يتحمل المساهمون البائعون جميع التكاليف المتعلقة بالطرح، والتي يتوقع لها أن تبلغ حوالي مليون ومئتا ألف (١٠٢٠,٠٠٠) ريالاً سعودياً، حيث سيتم خصمها بالكامل من إجمالي متحصلات الاكتتاب البالغة ثمانية وعشرون مليوناً (٢٨,٠٠٠,٠٠٠) ريال سعودي. وتشمل مصاريف الطرح أتعاب المستشار المالي، ومدير الاكتتاب، ومصاريف فتح حساب الأمانة، وتكاليف التسويق والطباعة، والمصاريف الأخرى المتعلقة بالطرح، والجدير بالذكر أن الشركة لن تتحمل أي المصاريف المتعلقة بالطرح وإنما سيتم خصمها بالكامل من إجمالي متحصلات الاكتتاب.	مصاريف الطرح
سيتم تخصيص الأسهم المطروحة للاكتتاب وفقاً لما يقترحه المستشار المالي بالتشاور مع المصدر، وسوف يتم الإعلان عن التخصيص النهائي للأسهم المطرح في موعد أقصاه يوم الثلاثاء ١٥/٨/١٤٤٤هـ (الموافق ٢٠٢٣/٣/٧ م)، وسيكون رد الفائض في موعد أقصاه يوم الخميس ١٧/٨/١٤٤٤هـ (الموافق ٢٠٢٣/٣/٩ م)، ولن تكون هناك أي عمولات أو استقطاعات من الجهة المستلمة لمتحصلات الطرح. (لمزيد من التفاصيل يرجى الرجوع للقسم (٨) "المعلومات المتعلقة بالأسهم وأحكام الطرح وشروطه" من هذه النشرة).	طريقة التخصيص ورد الفائض
تبدأ في يوم الأحد بتاريخ ٦/٨/١٤٤٤هـ (الموافق ٢٠٢٣/٢/٢٦ م) وتستمر حتى يوم الخميس بتاريخ ١٠/٨/١٤٤٤هـ (الموافق ٢٠٢٣/٣/٢ م)	فترة الطرح
تستحق أسهم حصتها من أي أرباح تعلنها الشركة عن الفترة منذ تاريخ نشر الإصدار هذه وعن السنوات المالية التي تليها (راجع القسم رقم (٥) "سياسة توزيع الأرباح" من هذه النشرة).	الأحقية في الأرباح
للشركة فئة واحدة فقط من الأسهم، وليس لأي مساهم أي حقوق تصويت تفضيلية، ويحمل كل سهم من الأسهم المطروحة حق التصويت، وللحق في حضور الجمعية العامة والتصويت فيها. ويجوز للمساهم تفويض أي مساهم آخر، من غير أعضاء مجلس إدارة الشركة أو موظفيها، لينوب عنه حضور اجتماعات الجمعية العامة والتصويت على قراراتها.	حقوق التصويت
يجب على كبار المساهمين الحاليين الذين يملكون ٥% أو أكثر من أسهم الشركة (المذكور أسمائهم في الصفحة رقم (ن) عدم التصرف في أسهمهم لمدة اثني عشر شهراً من تاريخ بدء تداول أسهم في السوق الموازية "فترة الحظر" ويقوم مركز إيداع الأوراق المالية برفع القيود على تلك الأسهم بشكل مباشر بعد انتهاء فترة الحظر المفروضة.	القيود المفروضة على الأسهم
لم يسبق إدراج أسهم الشركة في المملكة العربية السعودية أو أي مكان آخر قبل هذا الطرح، وقد تقدمت الشركة إلى الهيئة بطلب تسجيل الأسهم وطرحها في السوق الموازية وفقاً لقواعد طرح الأوراق المالية والالتزامات المستمرة، كما تقدمت إلى شركة تداول السعودية (تداول السعودية) بطلب الإدراج وفقاً لقواعد الإدراج، وقد تم الحصول على كافة الموافقات ذات العلاقة واللائمة للقيام بعملية الطرح، وقد تم استيفاء كافة المستندات المؤيدة التي طلبتها الهيئة.	الأسهم التي سبق للمصدر إدراجها

التواريخ المهمة وإجراءات الطرح

الجدول الزمني المتوقع للطرح

التاريخ	الحدث
تبدأ في يوم الأحد بتاريخ ٦/٨/١٤٤٤هـ (الموافق ٢٠٢٣/٢/٢٦ م) وتستمر حتى يوم الخميس بتاريخ ١٠/٨/١٤٤٤هـ (الموافق ٢٠٢٣/٣/٢ م)	فترة الطرح
نهاية يوم الخميس بتاريخ ١٠/٨/١٤٤٤هـ (الموافق ٢٠٢٣/٣/٢ م)	آخر موعد لتقديم طلبات الاكتتاب وسداد كامل قيمة الأسهم المكتتب بها
يوم الثلاثاء ١٥/٨/١٤٤٤هـ (الموافق ٢٠٢٣/٣/٧ م)	الإعلان عن التخصيص النهائي للأسهم الطرح وإشعار المستثمرين
في موعد أقصاه يوم الخميس ١٧/٨/١٤٤٤هـ (الموافق ٢٠٢٣/٣/٩ م)	رد الفائض (إن وجد)
يتوقع أن يبدأ تداول أسهم الشركة في السوق الموازية بعد استيفاء جميع المتطلبات والالتزامات من جميع الإجراءات النظامية ذات العلاقة، وسيتم الإعلان عن بدء تداول الأسهم على موقع تداول السعودية (www.saudiexchange.sa).	التاريخ المتوقع لبدء تداول الأسهم

تنويه: إن جميع التواريخ المذكورة في الجدول الزمني أعلاه تقريبية، وسوف يتم الإعلان عن التواريخ الفعلية عبر موقع تداول السعودية (www.saudiexchange.sa) والموقع الإلكتروني لشركة أموال المالية (www.amwal.com.sa) والموقع الإلكتروني لشركة شبكة المعرفة للحاسب الآلي (www.kn-it.com)

كيفية التقدم بطلب الاكتتاب

- يقتصر الاكتتاب في أسهم الطرح حسب متطلبات قواعد طرح الأوراق المالية والالتزامات المستمرة على فئات المستثمرين المؤهلين وهم كما يلي:
١. مؤسسات سوق مالية تتصرف لحسابها الخاص.
 ٢. عملاء مؤسسة سوق مالية مرخص لها في ممارسة أعمال الإدارة شريطة أن تكون مؤسسة السوق المالية قد عينت بشروط تمكنها من اتخاذ القرارات الخاصة بقبول المشاركة في الطرح والاستثمار في السوق المالية الموازية (نمو) نيابة عن العميل دون حاجة إلى الحصول على موافقة مسبقة منه.
 ٣. حكومة المملكة، أو أي جهة حكومية، أو أي هيئة دولية تعترف بها الهيئة، أو السوق، أو أي سوق مالية أخرى تعترف بها الهيئة، أو مركز الإيداع.
 ٤. الشركات المملوكة من الحكومة، مباشرة أو عن طريق محافظة تديرها مؤسسة سوق مالية مرخص لها في ممارسة أعمال الإدارة.
 ٥. الشركات والصناديق المؤسسية في دول مجلس التعاون لدول الخليج العربية.
 ٦. صناديق الاستثمار.
 ٧. الأجنبي غير المقيمين المسموح لهم بالاستثمار في السوق المالية الموازية (نمو) والذين يستوفون المتطلبات المنصوص عليها في الدليل الاسترشادي لاستثمار الأجنبي غير المقيمين في السوق المالية الموازية.
 ٨. المؤسسات المالية الأجنبية المؤهلة.
 ٩. أي أشخاص اعتباريين آخرين يجوز لهم فتح حساب استثماري في المملكة وحساب لدى مركز الإيداع.
 ١٠. أشخاص طبيعيين يجوز لهم فتح حساب استثماري في المملكة وحساب لدى مركز الإيداع، ويستوفون أي من المعايير الآتية:
 - أ. أن يكون قد قام بصفقات في أسواق الأوراق المالية لا يقل مجموع قيمتها عن أربعين مليون ريال سعودي ولا تقل عن عشرة صفقات في كل ربع سنة خلال الاثني عشر شهراً الماضية.
 - ب. أن لا تقل قيمة صافي أصوله عن خمسة ملايين ريال سعودي.
 - ج. أن يعمل أو سبق له العمل مدة ثلاث سنوات على الأقل في القطاع المالي.
 - د. أن يكون حاصلًا على الشهادة العامة للتعامل في الأوراق المالية المعتمدة من قبل الهيئة.
 - هـ. أن يكون حاصلًا على شهادة مهنية متخصصة في مجال أعمال الأوراق المالية معتمدة من جهة معترف بها دولياً.
 ١١. أي أشخاص آخرين تحددهم الهيئة.

سوف يكون طلب الاكتتاب متاحاً للمكاتب خلال فترة الطرح عبر نظام الاكتتاب الإلكتروني الخاص بمدير الاكتتاب "شركة أصول وبخيت الاستثمارية" والذي سيتمكن المستثمرين المؤهلين من خلاله الاكتتاب في أسهم الطرح، وسيتمتع على المكتب استيفاء متطلبات الاكتتاب الموضحة بنموذج الاكتتاب وفي هذه النشرة. وينبغي على المكتب الموافقة على كافة الشروط والأحكام وأن يستكمل كافة الأقسام ذات الصلة في نموذج الاكتتاب. كما يحق للشركة رفض أي طلب اكتتاب جزئياً أو كلياً في حال عدم استيفاء أي من شروط وأحكام الاكتتاب أو عدم اتباع التعليمات اللازمة. كما لا يجوز إدخال أي تعديل على نموذج طلب الاكتتاب أو سحبه بعد تقديمه، حيث يمثل نموذج طلب الاكتتاب بمجرد استكمالها اتفاقاً ملزماً قانونياً بين الشركة والمكتب. يجب على كل مكتب أن يسدد كامل قيمة الأسهم المكتتب بها من خلال إجراء حوالة مباشرة على حساب الاكتتاب والذي سيتم توضيحه في نموذج طلب الاكتتاب الإلكتروني، ويحق للشركة أن ترفض نموذج طلب الاكتتاب كلياً أو جزئياً إذا لم يستوف الطلب شروط وأحكام الطرح، وسيقبل المكتب عدد الأسهم المخصصة له ما لم تزد هذه الأسهم عن الأسهم التي طلب الاكتتاب بها. سوف يتم الإعلان عن عملية التخصيص النهائي للأسهم الطرح في موعد أقصاه يوم الثلاثاء ١٤٤٤/٨/١٥هـ (الموافق ٢٠٢٣/٣/٧م)، ورد الفائض في موعد أقصاه يوم الخميس ١٤٤٤/٨/١٧هـ الموافق ٢٠٢٣/٣/٩م ولن يكون هناك أي عمولات أو استقطاعات من الجهة المستلمة لمتحصلات الطرح أو مدير الاكتتاب أو الشركة. ، ويقر كل مستثمر من خلال إكمال طلب الاكتتاب، بأنه استلم هذه النشرة وقرأها، ويرغب بناء على ذلك في الاكتتاب بالأسهم المطروحة حسب ما هو مبين في طلب الاكتتاب، ويجب على كل مستثمر أن يوافق على كل الفقرات الواردة في طلب الاكتتاب، ويعتبر طلب الاكتتاب فور تقديمه اتفاقاً قانونياً ملزماً بين المكتب والشركة. ويتعين على المكتب استيفاء متطلبات الاكتتاب طبقاً للتعليمات الواردة في القسم رقم (٨) "المعلومات المتعلقة بالأسهم وأحكام الطرح وشروطه" من هذه النشرة.

ملخص المعلومات الأساسية

تنويه للمستثمرين

يهدف هذا الملخص إلى توفير لمحة عامة عن المعلومات الواردة في هذه النشرة، غير أنه لا يشمل على كل المعلومات التي قد تكون مهمة للمستثمرين المؤهلين، وعليه فإن هذا الملخص يعتبر بمثابة تقديم موجز للمعلومات الأساسية التي تضمنتها هذه النشرة، ويتعين على مستلمي هذه النشرة قراءة هذا الملخص قبل اتخاذ قرار بالاستثمار في الشركة. وقد تم تعريف بعض المصطلحات والعبارة المختصرة الواردة في هذه النشرة في القسم رقم (١) "التعريفات والمصطلحات" من هذه النشرة.

نبذة عن الشركة (المصدر)

تأسست شركة شبكة المعرفة للحاسب الآلي كشركة ذات مسؤولية محدودة بموجب سجل تجاري رقم (١٠١٠١٦٠٨٧٨) بتاريخ ٢٣/٥/١٤٢١هـ (الموافق ٢٣/٨/٢٠٠٠م) والصادر من مدينة الرياض برأس مال قدره خمسمائة ألف (٥٠٠,٠٠٠) ريال مقسم إلى خمسمائة (٥٠٠) حصة نقدية متساوية القيمة قيمة كل حصة ألف (١٠٠٠) ريال وجميعها حصص نقدية عادية، وبموجب القرار الوزاري رقم (٦٣٤) الصادر من وزارة التجارة بتاريخ ٣/١٨/١٤٤٣هـ (الموافق ٢٤/١٠/٢٠٢١م) تمت الموافقة على تحول الشركة إلى شركة مساهمة مقفلة ووفق القرار الصادر من وزارة التجارة رقم (٦٥١) بتاريخ ٣/٢٢/١٤٤٣هـ (الموافق ٢٨/١٠/٢٠٢١م) تمت الموافقة على إعلان تحول شركة شبكة المعرفة للحاسب الآلي من شركة ذات مسؤولية محدودة إلى شركة مساهمة مقفلة ويبلغ رأس المال الحالي للشركة خمسة وثلاثون مليون (٣٥,٠٠٠,٠٠٠) ريال سعودي، مقسم بواقع عدد ثلاثة ملايين وخمسمائة ألف (٣,٥٠٠,٠٠٠) سهم، وتبلغ القيمة الاسمية لكل سهم عشرة (١٠) ريالاً وهذه الأسهم مملوكة لعدد اثنان وسبعون (٧٢) مساهم. ويتمثل النشاط الرئيسي للشركة في البيع بالجملة للحواسيب ومستلزماتها يشمل (بيع الطابعات وأخبارها)، والبيع بالجملة للبرمجيات ويشمل الاستيراد، وتحليل النظم، وتصميم وبرمجة البرمجيات الخاصة وفقاً لنظام الشركات السعودية الصادرة بموجب المرسوم الملكي رقم م/٣ في ١/٢٨/١٤٣٧هـ وتعتبر شركة شبكة المعرفة للحاسب الآلي من الشركات السعودية الرائدة في مجالها في المملكة العربية السعودية.

مراحل تأسيس الشركة وتغييرات رأس المال

- تأسست شركة شبكة المعرفة للحاسب الآلي كشركة ذات مسؤولية محدودة بموجب السجل التجاري رقم (١٠١٠١٦٠٨٧٨) بتاريخ ٢٣/٥/١٤٢١هـ (الموافق ٢٣/٨/٢٠٠٠م) الصادر بمدينة الرياض برأس مال بلغ خمسمائة ألف (٥٠٠,٠٠٠) ريالاً سعودياً مقسم إلى خمسمائة (٥٠٠) حصة نقدية متساوية القيمة مدفوعة بالكامل، قيمة كل منها ألف (١,٠٠٠) ريالاً سعودياً موزعة بالتساوي بين كل من السيد/ محمد المنصور - الشريك الأول ويمتلك ٥٠% من الحصص والسيد/ فهد السماري - الشريك الثاني ويمتلك ٥٠% من الحصص وذلك بموجب عقد التأسيس المثبت لدى فضيلة كاتب عدل الرياض عدد (٤٣٦٤) من المجلد (٤٨) لعام ١٤٢١ هـ بتاريخ ٢٢/٤/١٤٢١هـ.
- وبتاريخ ١/٤/١٤٢٤ هـ (الموافق ٢٠/٦/٢٠٠٣م) قرر الشركاء تعديل عقد تأسيس الشركة بقرار صادر من الشركاء بزيادة رأس المال ودخول شريكين جديدين، حيث تمت زيادة رأس المال ليصبح مليون وخمسمائة ألف (١,٥٠٠,٠٠٠) ريالاً سعودياً مقسمة إلى مائة وخمسون ألف (١٥٠,٠٠٠) حصة نقدية متساوية القيمة مدفوعة بالكامل، قيمة كل حصة عشرة (١٠) ريالاً سعودية، عن طريق رسمة مبلغ مليون (١,٠٠٠,٠٠٠) ريالاً سعودياً من رصيد جاري الشركاء، وهي مملوكة بين الشريكين الآنف ذكرهما أعلاه مناصفة. ثم تم التنازل من قبل السيد/ محمد المنصور الذي يملك خمسة وسبعون ألف (٧٥,٠٠٠) حصة إلى السيدة/ سارة اللبودي بعدد ثلاثة وعشرون ألفاً ومائتان وخمسون (٢٣,٢٥٠) حصة، وعدد أحد عشر ألفاً ومائتان وخمسون (١١,٢٥٠) حصة إلى السادة/ الشركة السعودية لتقنية الأنظمة المحدودة، كما تنازل السيد/ فهد السماري الذي يملك خمسة وسبعون ألف (٧٥,٠٠٠) حصة إلى السيدة/ سارة اللبودي بعدد عشرون ألفاً ومائتان وخمسون (٢٠,٢٥٠) حصة، وعدد أحد عشر ألفاً ومائتان وخمسون (١١,٢٥٠) حصة إلى السادة/ الشركة السعودية لتقنية الأنظمة المحدودة، ليصبح عدد الشركاء أربعة (٤) شركاء.
- وبتاريخ ٢٣/٥/١٤٢٧ هـ (الموافق ١٩/٦/٢٠٠٦م) قرر الشركاء تعديل عقد تأسيس الشركة بخروج شريك ودخول شريكين جديدين كالتالي: خروج السيد/فهد السماري والذي يملك ثلاثة وأربعون ألفاً وخمسمائة (٤٣,٥٠٠) حصة وذلك من خلال التنازل بعدد ستة آلاف (٦,٠٠٠) حصة إلى السيدة/ سارة اللبودي والتنازل بعدد عشرة آلاف وخمسمائة (١٠,٥٠٠) حصة إلى الشريك الجديد السيد/ حسام الحقييل، والتنازل بعدد سبعة وعشرون ألف (٢٧,٠٠٠) حصة إلى الشريك الجديد السيد/ محمد الصقيه، ليصبح عدد الشركاء خمسة (٥) شركاء.
- وبتاريخ ١٢/١/١٤٣٢ هـ (الموافق ١٨/١٢/٢٠١٠م) قرر الشركاء تعديل عقد تأسيس الشركة بخروج شريك ودخول شريك جديد، حيث تم خروج الشريك السيد/ حسام الحقييل والذي يملك عشرة آلاف وخمسمائة (١٠,٥٠٠) حصة وذلك بالتنازل عن كامل حصصه إلى الشريك الجديد السيد/ رعد العبد القادر ليبقى عدد الشركاء خمسة (٥) شركاء.

- وبتاريخ ١٢/١/١٤٤١هـ (الموافق ١٥/٧/٢٠١٩م) قرر الشركاء تعديل عقد تأسيس الشركة بدخول عدد (٦) شركاء جدد وخروج شريك وذلك كما يلي: تم تنازل الشركة السعودية لتقنية الأنظمة عن ثلاثة عشر ألفاً وخمسمائة (١٣,٥٠٠) حصة لصالح السيد/ عبد العزيز عبد الرحمن المديميغ، وقد تنازلت الشركة السعودية لتقنية الأنظمة عن تسعة آلاف (٩,٠٠٠) حصة لصالح السيد/ عامر عبد الرحمن الخناني، وقد تم تنازل السيد/ محمد الصقيه عن جزء من حصصه للآية أسماؤهم؛ السيد/ عبد الرحمن يحيى الجيها ستة آلاف وثلاثمائة وخمسة وسبعون (٦٠٢٧٥) حصة، والسيد/ خالد عبد الرحمن الموسى ستة آلاف

- ومائة وثمانية وثمانون (٦٠١٨٨) حصة، والسيد/ عبد المحسن عبد الرحمن الموسى ستة آلاف ومائة وسبعة وثمانون (٦٠١٨٧) حصة، والسيدة/ سامية يحيى اليحياء أربعة آلاف وخمسمائة (٤٠٥٠٠) حصة، ليصبح عدد الشركاء عشرة (١٠) شركاء.
- وبتاريخ ١٤٤٣/٣/٦هـ (الموافق ٢٠٢١/١/١٢م) قرر الشركاء ما يلي: (١) زيادة رأس المال بمبلغ ثلاثة وثلاثون مليون وخمسمائة ألف (٣٣,٥٠٠,٠٠٠) ريالاً سعودياً ودخول اثنان وستون (٦٢) شريك جديد حيث تم زيادة عدد الحصص بعدد ثلاثة ملايين وثلاثمائة وخمسون ألف (٣,٣٥٠,٠٠٠) حصة عن طريق (أ) رسمة مبلغ ثلاثة عشر مليوناً وخمسمائة وعشرة آلاف ومائتان وخمسون (١٣,٥١٠,٢٥٠) ريالاً سعودياً من رصيد حساب الأرباح المبقاة. (ب) ايداع نقدي بقيمة تسعة عشر مليوناً وتسعمائة وتسعة وثمانون ألفاً وسبعمائة وخمسون (١٩,٩٨٩,٧٥٠) ريالاً سعودياً إقبال اصدار مائتان وخمسة وسبعون ألف (٢٧٥,٠٠٠) حصة جديدة بقيمة اسمية مليونان وسبعمائة وخمسون ألف (٢٠٧٥,٠٠٠) ريالاً سعودياً منها مائة وثلاثة وستون ألفاً وخمسة وخمسون (١٦٣,٠٥٥) حصة للشركاء الحاليين وبقيمة اسمية مليون وستمائة وثلاثون ألفاً وخمسمائة وخمسون (١,٦٣٠,٥٥٠) ريالاً سعودياً، ومائة وأحد عشر ألفاً وتسعمائة وخمسة وأربعون (١١١,٩٤٥) حصة للشركاء الجدد وبقيمة اسمية مليون ومائة وتسعة عشر ألفاً وأربعمائة وخمسون (١,١١٩,٤٥٠) ريالاً سعودياً وفائض نقدي -علاوة اصدار- بقيمة سبعة عشر مليوناً ومائتان وتسعة وثلاثون ألفاً وسبعمائة وخمسون (١٧,٢٣٩,٧٥٠) ريالاً سعودياً تم رسملتها بالكامل لإصدار مليون وسبعمائة وثلاثة وعشرون ألفاً وتسعمائة وخمسة وسبعون (١٠٧٢٣,٩٧٥) حصة جديدة تم توزيعها على الشركاء كل حسب حصته، ليصبح إجمالي الحصص المصدرة مليون وتسعمائة وثمانية وتسعون ألفاً وتسعمائة وخمسة وسبعون (١,٩٩٨,٩٧٥) حصة متساوية القيمة، قيمة كل حصة عشرة (١٠) ريالات مدفوعة بالكامل. ليصبح رأس المال خمسة وثلاثون مليون (٣٥,٠٠٠,٠٠٠) ريالاً سعودياً وعدد الحصص ثلاثة ملايين وخمسمائة ألف (٣,٥٠٠,٠٠٠) حصة متساوية القيمة، قيمة كل حصة عشرة (١٠) ريالات مدفوعة بالكامل، ومملوكة لعدد اثنان وسبعون (٧٢) شريكاً، وتم إثبات زيادة راس المال وتملك الحصص لجميع الشركاء وعددهم اثنان وسبعون (٧٢) شريك بموجب قرار الشركاء الصادر بتاريخ ١٤٤٣/٣/٦هـ (الموافق ٢٠٢١/١/١٢م). (٢) تحويل الكيان القانوني للشركة من شركة ذات مسؤولية محدودة إلى شركة مساهمة سعودية مقفلة بما لها من حقوق وما عليها من التزامات وعمالة وتصانيف وتراخيص وجميع عناصرها المالية والفنية والإدارية. تم إثبات التغييرات المذكورة أعلاه وتحويل الشركة إلى شركة مساهمة مقفلة بموجب قرار معالي وزير التجارة رقم (٦٣٤) الصادر من وزارة التجارة بتاريخ ١٤٤٣/٣/١٨هـ (الموافق ٢٠٢١/١/٢٤م) وبموجب السجل التجاري رقم (١٠١٠١٦٠٨٧٨) وتاريخ ١٤٢١/٥/٢٣هـ (الموافق ٢٠٢٠/٨/٢٣م) وقد بلغ رأس مال الشركة بعد التحويل خمسة وثلاثون مليون (٣٥,٠٠٠,٠٠٠) ريالاً سعودياً، مقسم إلى ثلاثة ملايين وخمسمائة ألف (٣,٥٠٠,٠٠٠) سهماً عادياً مدفوع القيمة بالكامل، وبقيمة اسمية قدرها عشرة (١٠) ريالات سعودية للسهم الواحد، وهذه الأسهم مملوكة لعدد اثنان وسبعون (٧٢) مساهم حسب سجل المساهمين المثبت لدى الشركة ووزارة التجارة.
- وبتاريخ ١٤٤٤/١/٢٣هـ (الموافق ٢٠٢٢/٨/٢١م) تمت موافقة الجمعية العامة غير العادية على توصية مجلس الإدارة بإدراج وتسجيل كامل أسهم الشركة البالغ عددها ثلاثة ملايين وخمسمائة ألف (٣,٥٠٠,٠٠٠) سهماً عادياً جميعها من فئة واحدة، وبقيمة اسمية قدرها عشرة (١٠) ريالات سعودية للسهم الواحد، وقيمتها المدفوعة خمسة وثلاثون مليون (٣٥,٠٠٠,٠٠٠) ريالاً سعودياً والتي تمثل رأس المال بالشركة، وطرح عدد سبعمائة ألف (٧٠٠,٠٠٠) سهماً عادياً تمثل ما نسبته ٢٠٪ من أسهم الشركة في السوق الموازية - نمو.

هيكل ملكية الشركة قبل الطرح وبعد الطرح

يوضح الجدول التالي هيكل ملكية الشركة قبل الطرح وبعد الطرح:

م	اسم المساهم	قبل الطرح				بعد الطرح	
		الملكية المباشرة		الملكية غير المباشرة		الملكية المباشرة	
		نسبة الملكية	عدد الأسهم	نسبة الملكية	عدد الأسهم	نسبة الملكية	عدد الأسهم
١	ساره توفيق اللبودي	١٦,١٩%	٥٦٦,٦٣٩	١٣,٠٠%	٤٥٤,٩٤٦*	١٢,٩٥%	٤٥٣,٣٣١
٢	شركة كي إن تيمز	١٣,٠٠%	٤٥٤,٩٤٦	-	-	١٢,٩٥%	٣٦٣,٩٥٦
٣	محمد براهيم المنصور	٧,٧١%	٣٧٤,٧٢٧	-	-	٨,٥٧%	٢٩٩,٧٨١
٤	عبد المحسن عبدالرحمن محمد موسى	٥,١٤%	١٨٠,٠٠٤	-	-	٤,١١%	١٤٤,٠٠٣
٥	عبد الرحمن يحيى عبدالله الجيحاء	٣,٥٨%	١٢٥,٢٢٦	-	-	٢,٨٦%	١٠٠,١٨٠
٦	حصه محمد المنصور	٣,١٤%	١١٠,٠٠٠	-	-	٢,٥١%	٨٨٠,٠٠٠
٧	خالد عبدالرحمن محمد موسى	١,٤٣%	٥٠,٠٠٤	-	-	١,١٤%	٤٠,٠٠٣
٨	رعد عبدالعزيز محمد العبدالقادر	١,٣٦%	٤٧,٤٦٤	-	-	١,٠٨%	٣٧,٩٧١
٩	شركة شبكة المعرفة لخدمات الأعمال***	١,١٦%	٤٠,٧٠٠	-	-	٠,٩٣%	٣٢,٥٦٠
١٠	فهد سليمان العيدي	٠,٠٨%	٢,٦٧٨	-	-	٠,٠٦%	٢,١٤٢
١١	دانة فهد العيدي	٠,٠٣%	١,٠٠٠	-	-	٠,٠٢%	٨٠٠
١٢	ريان فهد العيدي	٠,٠٣%	١,٠٠٠	-	-	٠,٠٢%	٨٠٠
١٣	مساهمون آخرون يملكون أقل من ٥% من أسهم الشركة ومن الجمهور وعددهم ستون (٦٠) مساهم.	٤٤,١٦%	١,٥٤٥,٦١٢	-	-	٣٥,٣٣%	١,٢٣٦,٤٧٣
	الإجمالي المساهمين الحاليين	١٠٠,٠٠%	٣,٥٠٠,٠٠٠	١٣,٠٠%	٤٥٤,٩٤٦	٨٠,٠٠%	٢,٨٠٠,٠٠٠
	الجمهور من المستثمرين المؤهلين	-	-	-	-	٢,٠٠%	٧٠,٠٠٠
	الإجمالي	١٠٠,٠٠%	٣,٥٠٠,٠٠٠	١٣,٠٠%	٤٥٤,٩٤٦	٨٢,٠٠%	٢,٨٧٠,٠٠٠

المصدر: معلومات الشركة

* **قبل الطرح** تسيطر السيدة/ ساره توفيق اللبودي على شركة كي إن تيمز بامتلاكها لها بالكامل، وبالتالي لديها ملكية غير مباشرة بشركة شبكة المعرفة للحاسب الآلي لعدد أربع مائة وأربعة وخمسون ألفاً وتسعمائة وستة وأربعون (٤٥٤,٩٤٦) سهماً وبنسبة ملكية ١٣,٠٠٪، والتي تمثل ملكية شركة كي إن تيمز في شركة شبكة المعرفة للحاسب الآلي.

** **بعد الطرح** تسيطر السيدة/ ساره توفيق اللبودي على شركة كي إن تيمز بامتلاكها لها بالكامل، وبالتالي لديها ملكية غير مباشرة بشركة شبكة المعرفة للحاسب الآلي لعدد ثلاثمائة وثلاثة وستون ألفاً وتسعمائة وستة وخمسون (٣٦٣,٩٥٦) سهماً وبنسبة ملكية ١٢,٩٥٪، والتي تمثل ملكية شركة كي إن تيمز في شركة شبكة المعرفة للحاسب الآلي.

*** **شركة شبكة المعرفة لخدمات الأعمال**: هي شركة مملوكة بنسبة ١٠٠٪ من قبل شركة شبكة المعرفة للحاسب الآلي وتم تخصيص أسهم هذه الشركة لبرنامج أسهم تحفيز الموظفين بشركة شبكة المعرفة للحاسب الآلي.

الكبار الذين يملكون ٥% أو أكثر من أسهم الشركة

يوضح الجدول التالي أسماء وملكية المساهمين الكبار في الشركة قبل وبعد الطرح:

م	المساهمون الكبار	قبل الطرح				بعد الطرح	
		الملكية المباشرة		الملكية غير المباشرة		الملكية المباشرة	
		النسبة	عدد الأسهم	النسبة	عدد الأسهم	النسبة	عدد الأسهم
١	ساره توفيق اللبودي	١٦,١٩%	٤٥٤,٩٤٦*	١٣,٠٠%	٤٥٣,٢٣١	١٢,٩٥%	٣٦٣,٩٥٦**
٢	شركة كي إن تيمز	١٣,٠٠%	-	-	٣٦٣,٩٥٦	١٠,٠٤%	-
٣	محمد براهيم المنصور	١,٧١%	-	-	٢٩٩,٧٨١	٨,٥٧%	-
٤	عبد المحسن عبدالرحمن محمد موسى	٥,١٤%	-	-	-	-	-
	الإجمالي	٤٥,٠٤%	١,٥٧٦,٣١٦	١٣,٠٠%	١,٠١١٧,٠٦٨	٣١,٩٢%	٣٦٣,٩٥٦

المصدر: معلومات الشركة

ملكية كبار المساهمين قبل الطرح:

قبل الطرح لدى الشركة أربعة (٤) مساهمين كبار يملكون ٥% وأكثر، وهم سارة توفيق اللبودي تمتلك نسبة ١٦,١٩% وشركة كي إن تيمز تمتلك ١٣,٠٠% ومحمد براهيم المنصور يمتلك نسبة ١,٧١% وعبد المحسن عبدالرحمن موسى يمتلك نسبة ٥,١٤% من أسهم الشركة كما في تاريخ هذه النشرة.

ملكية كبار المساهمين بعد الطرح:

بسبب تغير نسبة ملكية المساهمين نتيجة بيع جزء من ملكية أسهمهم بعد الطرح سيصبح لدى الشركة ثلاثة (٣) مساهمين هم من كبار المساهمين يملكون ٥% وأكثر بعد الطرح، وهم: سارة توفيق اللبودي تمتلك نسبة ١٢,٩٥% وشركة كي إن تيمز تمتلك ١٠,٠٤% ومحمد براهيم المنصور يمتلك نسبة ٨,٥٧% من أسهم الشركة كما في تاريخ هذه النشرة.

الشركات التابعة لشركة شبكة المعرفة للحاسب الآلي والمستثمر بها

يوضح الشكل التالي الشركات التابعة والشركات المستثمر فيها ونسب ملكية شركة شبكة المعرفة للحاسب الآلي في هذه الشركات:

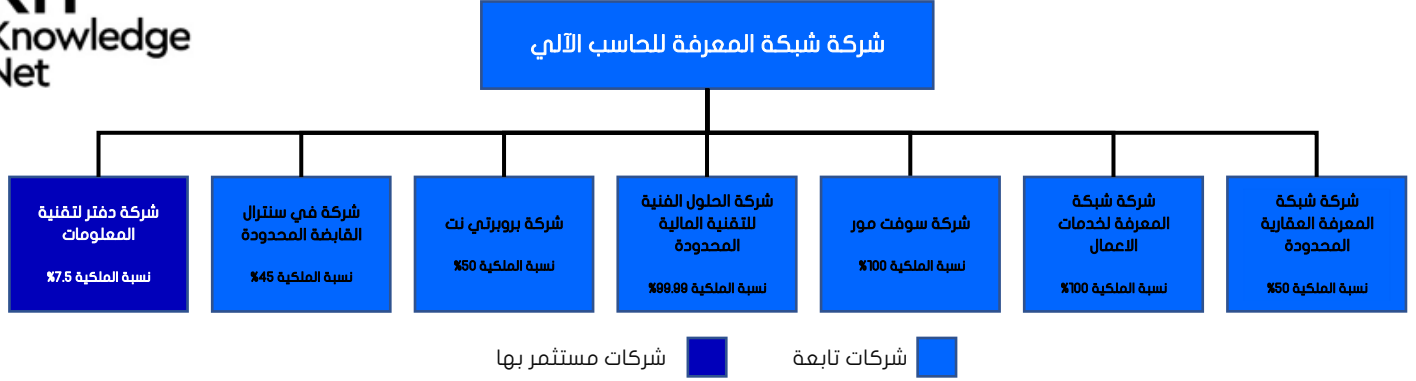

ملخص أنشطة الشركة

يتمثل نشاط الشركة على حسب السجل التجاري رقم ١٠١٠١٦٠٨٧٨ الصادر في مدينة الرياض وفقاً لنظام الشركات السعودية الصادرة بموجب المرسوم الملكي رقم م/٣ في ١٤٣٧/٠١/٢٨هـ بمزاولة الأغراض التالية: البيع بالجملة للحواسيب ومستلزماتها يشمل (بيع الطابعات وأخبارها)، البيع بالجملة للبرمجيات ويشمل الاستيراد، تحليل النظم، تصميم وبرمجة البرمجيات الخاصة، صيانة برمجيات وتصميم صفحات المواقع.

رمز النشاط	اسم النشاط
٤٦٥١.١	البيع بالجملة للحواسيب ومستلزماتها يشمل (بيع الطابعات وأخبارها)
٤٦٥١.٢	البيع بالجملة للبرمجيات ويشمل الاستيراد
٦٢.١.١	تحليل النظم
٦٢.١.٢	تصميم وبرمجة البرمجيات الخاصة

المصدر: معلومات الشركة

وتتمثل أنشطة الشركة كما في النظام الأساسي بمزاولة وتنفيذ الأغراض التالية:

١. المعلومات والاتصالات
 ٢. تجارة الجملة والتجزئة وإصلاح المركبات ذات المحركات والدرجات النارية
- وتمارس الشركة أنشطتها وفق الأنظمة المتبعة وبعد الحصول على التراخيص اللازمة من الجهات المختصة إن وجدت. هذا وقد حصلت الشركة على كافة التراخيص النظامية اللازمة للأنشطة الحالية، والتي جميعها سارية المفعول حتى تاريخ هذه النشرة. (ولمزيد من المعلومات حول التراخيص التي تمارس الشركة أنشطتها

بموجبها فضلاً راجع القسم (٣-٨) "التراخيص والموافقات" في هذه النشرة).

ويتمثل نشاط الشركة الفعلي الحالي في محورين رئيسيين:

المحور الأول: المنتجات

تطور شركة شبكة المعرفة منتجاتها وهي برامج محورية للأعمال وتقوم ببيعها بشكل مباشر. لدى الشركة ثلاث برامج رئيسية. الأول هو حزمة برامج تريدينت الذي يحتوي العديد من المكونات في مجال ميكنة قطاع الخدمات المالية. الثاني هو حزمة برامج داتابيليتي المتخصصة في تنظيف ونقل البيانات بشكل آلي لمعظم القطاعات لكن بتركيز أكبر في القطاع المصرفي. الثالث هو برنامج سوفت مور وهو عبارة عن منصة فريدة لبناء البرامج ويتم استخدامها في بناء برامج الشركة بالإضافة إلى برامج شركات أخرى.

المحور الثاني: المشاريع الاستراتيجية:

تكون المشاريع الاستراتيجية التي دخلت فيها الشركة على نوعين:

- النوع الأول مشاريع توفير الاستشارات التقنية أو مستشارين ذو خبرة عالية ومتخصصة للعملاء.
- النوع الثاني هي مشاريع مشاركة مع القطاع الخاص أو القطاع العام وتكون بالمشاركة في رأس المال (يتم الاتفاق بين الطرفين على نسبة مشاركة في رأس مال الشركة المستثمر فيها).

رسالة المصدر واستراتيجيته العامة

أ. رسالة الشركة

تطوير برمجيات يعتمد عليها تؤمن سير العمليات الحرجة في القطاعين المالي والمصرفي بسلاسة ويسر.

ب. رؤية الشركة

رؤيتنا توطين البرمجيات وتصديرها.

ج. استراتيجية الشركة

تقع أعمال شركة شبكة المعرفة في محورين رئيسيين.

المحور الأول: المنتجات:

- ❖ تطور شركة شبكة المعرفة منتجاتها وهي برمجيات محورية للأعمال وتقوم ببيعها بشكل مباشر وغير مباشر.
- ❖ لدى الشركة ثلاث برامج رئيسية وهذه البرامج هي كما يلي:
 - الأول هو حزمة برمجيات توريدت الذي يحتوي العديد من المكونات في مجال ميكنة قطاع الخدمات المالية.
 - الثاني هو حزمة برمجيات داتايليتي المتخصصة في تنظيف ونقل البيانات بشكل آلي لمعظم القطاعات لكن بتركيز أكبر في القطاع المصرفي.
 - الثالث هو برنامج سوفت مور وهو عبارة عن منصة فريدة لبناء البرامج ويتم استخدامها في بناء برامج الشركة بالإضافة إلى برامج شركات أخرى.

المحور الثاني: المشاريع الاستراتيجية:

تكون المشاريع الاستراتيجية التي دخلت فيها الشركة على نوعين وهي كما يلي:

- ❖ النوع الأول مشاريع توفير الاستشارات التقنية أو مستشارين ذو خبرة عالية ومتخصصة للعملاء.
- ❖ النوع الثاني هي مشاريع مشاركة مع القطاع الخاص أو القطاع العام وتكون إما بالمشاركة في رأس المال أو في الإيرادات.

نواحي القوة والميزات التنافسية للشركة

- ✓ منتجات برمجيات وبرامج مهمة ذات أداء قوي.
- ✓ سهولة إتاحة دعم العملاء وسرعة الاستجابة.
- ✓ أكثر من ٤٥ عميل في المملكة العربية السعودية، والإمارات، وعمان ومصر.
- ✓ خبرة تزيد عن ٢٠ عاما في توفير البرامج والخدمات للقطاع المالي والجهات الحكومية.
- ✓ توفر الشركة حلول أعمال مطورة بأحدث التقنيات التي تدعم العمل عن طريق الجوال والإنترنت.
- ✓ برمجيات رائدة في مجالها.
- ✓ قدرة على تقديم الدعم الفني المتقدم في المنطقة.
- ✓ عدد كبير من عملاء القطاعين المالي والمصرفي.

ملخص المعلومات المالية

إن ملخص المعلومات المالية الوارد أدناه مبني على القوائم المالية المراجعة للشركة للسنوات المالية المنتهية في ٣١ ديسمبر ٢٠٢١م (التي تتضمن أرقام المقارنة للسنة المالية المنتهية في ٣١ ديسمبر ٢٠٢٠م) والقوائم المالية المفحوصة للفترة المنتهية في ٣٠ يونيو ٢٠٢٢م (التي تتضمن أرقام المقارنة للفترة المنتهية في ٣٠ يونيو ٢٠٢١م)، والإيضاحات المرفقة بهم.

قائمة الدخل (ريال سعودي)	السنة المالية المنتهية في ٣١ ديسمبر ٢٠٢١م (مراجعة)	الفترة المنتهية في ٣٠ يونيو ٢٠٢١م (مفحوصة)	السنة المالية المنتهية في ٣١ ديسمبر ٢٠٢٠م (مراجعة)	الفترة المنتهية في ٣٠ يونيو ٢٠٢٢م (مفحوصة)
إيرادات	٤٩٠.١٤٠٥٥	٢٠٠.٩٧١.٤٣٢	٤٥٩.٥٦٧٢	٣٠٣.١٤٠٩٨٩
تكلفة الايرادات	٣٤٠.١٣٧.١٢٤	١٦٦.٤٠١٤١	٢٧٨.٦٣٥٠	٢٠٣.٩٦٠١٧٧
مجمول الربح	١٤٠.٨٧٧.٤٠١	٤٠٣.٥٦٧.٢٩١	١٨٠.٩٩٠.٣٢٢	٩٩.١٨٠.٨١٢
الربح للسنة قبل الزكاة	١٠٩.٨٥٠.٩٩٣	(١٠١.٢٠٠.٠٠٢)	٨٠.٢٧٠.٠٠٠	٤٠.٤٢٨.٩٦١
صافي الربح للسنة*	١٠٥.٦٤.٩٢٣	(١٠٣.٣٠٥٣٧)	٧٦.٩٠٥٦٨	٤٠.٢٧٤.٤٣٩
الدخل الشامل الآخر	٣.٧١٠.٠٤١	(١٠٣.٣٠٥٣٧)	٧.٨٧١.٣١٥	٤٠.٢٧٤.٤٣٩

المصدر: القوائم المالية المدققة للشركة للسنة المالية المنتهية في ٣١ ديسمبر ٢٠٢١م والقوائم المالية المفحوصة للفترة المنتهية في ٣٠ يونيو ٢٠٢٢م.

قائمة المركز المالي (ريال سعودي)	السنة المالية المنتهية في ٣١ ديسمبر ٢٠٢١م (مراجعة)	السنة المالية المنتهية في ٣١ ديسمبر ٢٠٢٠م (مراجعة)	الفترة المنتهية في ٣٠ يونيو ٢٠٢٢م (مفحوصة)
مجموع الأصول المتداولة	٢٣٠.٤٠٣.٥٢٤	١٩٠.٥١٠.٨٩٢	٤٠٦.٨٤٠.١٣٤
مجموع الأصول الغير متداولة	٣٣٠.٩٤٣.٥٢٤	١.٠٠٠.٧٠٤.٦٩	١٩٠.٨٣٠.٤٤٧
اجمالي الأصول	٥٧٠.٣٤٧.٠٤٨	٢٩٠.٥٩٥.٣٦١	٥٩٠.٧٧٠.٥٨١
اجمالي اللتزامات المتداولة	١.٠٠٦.٦١٠.٠٠٠	٤٠٤.٠٥١.٦	٧٠٣.٠٨٥.٦
اجمالي اللتزامات الغير متداولة	٤٠١.٣٣.٤٦٨	٥٠٦.٧٨٠.٣٧٦	٥٠٦.١٦٠.٥٥٢
اجمالي اللتزامات	١.٤٠٧.٩٤٠.٤٦٨	٩١٠.٨٣١.٧٧٦	١.٢٠٩.٢٤٠.٤٠٨
اجمالي حقوق الملكية	٤٢٠.٥٥٠.٥٦٠	١٨٠.٨٤.٠٤٦٩	٤٦٠.٨٢.٠١٧٣
اجمالي اللتزامات وحقوق الملكية	٥٧٠.٣٤٧.٠٤٨	٢٩٠.٥٩٥.٣٦١	٥٩٠.٧٧٠.٥٨١

المصدر: القوائم المالية المدققة للشركة للسنة المالية المنتهية في ٣١ ديسمبر ٢٠٢١م والقوائم المالية المفحوصة للفترة المنتهية في ٣٠ يونيو ٢٠٢٢م.

التدفقات النقدية (ريال سعودي)	السنة المالية المنتهية في ٣١ ديسمبر ٢٠٢٠م (مراجعة)	الفترة المنتهية في ٣٠ يونيو ٢٠٢١م (مفحوصة)	السنة المالية المنتهية في ٣١ ديسمبر ٢٠٢١م (مراجعة)	الفترة المنتهية في ٣٠ يونيو ٢٠٢٢م (مفحوصة)
صافي النقد (المستخدم في) المتوفر من الانشطة التشغيلية	(١٠١.٣٥.٩٩٠)	١.٠٠.٨٩٠.٢٣٩	١١٠.٦٣٣.٠٦٦	(٢٠٢.٠٠.٩٦٠)
صافي النقد (المستخدم في) الانشطة الاستثمارية	(٤٠.٤٥.٧٨٧)	(٦.٨٣.٥٩٠)	(٢٦.٩٧٥.٠٤٣)	١٧.٩٦٧.٣٤٣
صافي النقد (المستخدم في) المتوفر من الانشطة التمويلية	(٣٠.٦٧.٩٨٠)	(٩٢.٠٠.٠٠٠)	١٩٠.٧٧٨.٤٢١	(٣٦٩.٥٤٢)

المصدر: القوائم المالية المدققة للشركة للسنة المالية المنتهية في ٣١ ديسمبر ٢٠٢١م والقوائم المالية المفحوصة للفترة المنتهية في ٣٠ يونيو ٢٠٢٢م.

مؤشرات الأداء الرئيسية	السنة المالية المنتهية في ٣١ ديسمبر ٢٠٢٠م (مراجعة)	السنة المالية المنتهية في ٣١ ديسمبر ٢٠٢١م (مراجعة)	الفترة المنتهية في ٣٠ يونيو ٢٠٢١م (مفحوصة)	الفترة المنتهية في ٣٠ يونيو ٢٠٢٢م (مفحوصة)
معدل النمو في الإيرادات	%٧	%٧	-	%٤٥
معدل النمو في صافي الدخل الشامل (مجمول ربح التشغيل)	%٥٤	(%١٨)	-	%١٢٧
هامش مجمل ربح التشغيل و/ (خسارة) التشغيل	%٣٩,٤٣	%٣٠,٣٥	%٢٠,٨٢	%٣٢,٧٢
نسبة التداول (مرة)	٤,٢٠	٢,٢٠	-	٥,٥٥
اجمالي الأصول / اجمالي اللتزامات (مرة)	٢,٨٤	٣,٨٨	-	٤,٦٢
العائد على اجمالي الأصول	%٢٦,١٩	%٢٧,٧٣	-	%٧,١٥
الإيرادات / اجمالي الأصول	%١٥٧,٩٧	%٨٥,٤٧	-	%٥٠,٧٢
نسبة الديون / حقوق الملكية	%٥٤,٢٤	%٣٤,٧٧	-	%٢٧,٦٥
نسبة الديون / اجمالي الأصول	%٣٥,١٧	%٢٥,٨٠	-	%٢١,٦٦
العائد على حقوق الملكية	%٤٠,٣٩	%٣,٦٨	-	%٩,١٣
هامش صافي ربح السنة	%١٧,٠٠	%٣,٠٠	(%٦,٣٤)	%١٤,١٠

المصدر: معلومات الشركة

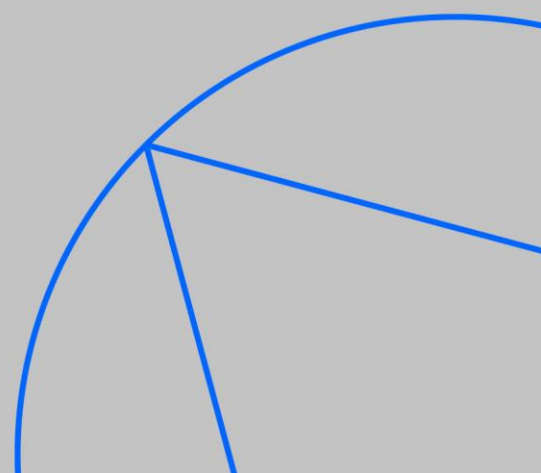

المحتويات

رقم الصفحة

العنوان

7	التعريفات والمصطلحات	1
14	عوامل المخاطرة	2
14	المخاطر المتعلقة بنشاط الشركة (المصدر) وعملياتها	1-2
14	المخاطر المتعلقة بعدم القدرة على تنفيذ الاستراتيجية	1-1-2
14	المخاطر المتعلقة بعدم الحصول على التراخيص والتصاريح والشهادات اللازمة وعدم تجديدها	2-1-2
15	المخاطر المتعلقة بعدم الالتزام بنظام الشركات والنظام الأساسي للشركة	3-1-2
15	المخاطر المرتبطة بالمعاملات مع الأطراف ذات العلاقة	4-1-2
17	المخاطر المتعلقة بقصور الخبرة في إدارة الشركات المدرجة	5-1-2
17	المخاطر المتعلقة بالاعتماد على موظفين رئيسيين	6-1-2
17	المخاطر المتعلقة بقرارات الإدارة	7-1-2
18	المخاطر المتعلقة بسلوك الموظفين وأخطائهم	8-1-2
18	المخاطر المتعلقة بالدعاوى القضائية والغرامات	9-1-2
18	المخاطر المتعلقة بعدم الالتزام بنظام السوق المالية ولوائحه التنفيذية	10-1-2
18	المخاطر المتعلقة بعدم الالتزام بمتطلبات السعودية	11-1-2
18	المخاطر المتعلقة بأثر ضريبة القيمة المضافة	12-1-2
19	المخاطر المتعلقة بتوفر التمويل مستقبلاً	13-1-2
19	المخاطر المتعلقة بالائتمان	14-1-2
19	المخاطر المتعلقة بالالتزامات المحتملة	15-1-2
19	المخاطر المتعلقة بالاعتماد على الموظفين غير السعوديين	16-1-2
20	المخاطر المتعلقة بالتغيرات في المعايير المحاسبية المهمة والمعايير الجديدة	17-1-2
20	المخاطر المتعلقة بجائحة فيروس كورونا (كوفيد-19)	18-1-2
20	المخاطر المتعلقة بعدم القدرة على تنفيذ المشاريع	19-1-2
21	المخاطر المتعلقة باحتمالية عدم نجاح الاستثمار والمشاريع الجديدة	20-1-2
21	المخاطر المتعلقة بالتشغيل والتوقف غير المتوقع للأعمال	21-1-2
21	المخاطر المتعلقة باستحقاقات الزكاة الشرعية المحتملة والمطالبات الإضافية	22-1-2
21	المخاطر المتعلقة بالقروض وياتفاقيات التسهيلات الائتمانية والضمانات المقدمة	23-1-2
22	المخاطر المتعلقة بالسيولة	24-1-2
22	المخاطر المتعلقة بالاتفاقيات والعقود والتعاملات مع الغير	25-1-2
22	المخاطر المتعلقة بأنظمة التشغيل وتقنية المعلومات	26-1-2
23	المخاطر المتعلقة بعدم وجود تغطية تأمينية لأنشطة الشركة وممتلكاتها وعلى الكوارث الطبيعية	27-1-2
23	المخاطر المتعلقة بعدم قدرة الشركة على توفير القوى العاملة لتلبية احتياج الشركة للتوسع مستقبلاً	28-1-2
23	المخاطر المتعلقة بدخول أعضاء مجلس الإدارة بأعمال منافسة للشركة عند تركهم للشركة	29-1-2
23	المخاطر المتعلقة بحالات تعارض المصالح	30-1-2
24	المخاطر المتعلقة بمخاطر وجود أصول الشركة على عقارات مستأجرة	31-1-2
24	المخاطر المتعلقة بعدم الالتزام بنظام العمل ولائحته التنفيذية	32-1-2
24	المخاطر المتعلقة بعدم الالتزام بلائحة تنظيم العمل	33-1-2
24	المخاطر المتعلقة بالقرصنة	34-1-2
25	المخاطر المتعلقة بعدم الحصول على مبرمجين	35-1-2
25	المخاطر المتعلقة بعدم قدرة الشركة على مواكبة تطورات القطاع	36-1-2
25	المخاطر المتعلقة بعدم قدرة الشركة على التكيف لمواكبة متطلبات العملاء	37-1-2
25	المخاطر المتعلقة بأسعار منتجات وخدمات الشركة	38-1-2
25	المخاطر المتعلقة بالأمن السيبراني	39-1-2
26	المخاطر المتعلقة بالأخطاء أو العيوب الخفية في المنتجات أو البرامج أو الحلول	40-1-2
26	المخاطر المتعلقة بعمليات الاستحواذ المستقبلية المحتملة	41-1-2
26	المخاطر المتعلقة بوجود شواغر في كادر الإدارة التنفيذية	42-1-2
26	المخاطر المتعلقة بتركز العملاء	43-1-2
27	المخاطر المتعلقة بتركز الإيرادات	44-1-2
27	المخاطر المتعلقة بالاعتماد على الموردين	45-1-2
27	المخاطر المتعلقة بحماية العلامة التجارية والحقوق الملكية الفكرية	46-1-2

28	المخاطر المتعلقة بالسوق والقطاع	٢-٢
28	المخاطر المتعلقة بالبيئة التنافسية	١-٢-٢
28	المخاطر المتعلقة بالأداء الاقتصادي للمملكة	٢-٢-٢
28	المخاطر المتعلقة بالأوضاع السياسية الأمنية	٣-٢-٢
28	المخاطر المتعلقة بالتغير في الأنظمة والقوانين ذات العلاقة	٤-٢-٢
28	المخاطر المتعلقة بحدوث الكوارث الطبيعية كتفشي الأمراض كالسيول والزلازل والأحداث الأخرى	٥-٢-٢
28	المخاطر المتعلقة بتذبذب أسعار الفائدة	٦-٢-٢
29	المخاطر المتعلقة بالسوق	٧-٢-٢
29	المخاطر المتعلقة بعدم وجود سوق سابق لأسهم الشركة	٨-٢-٢
29	المخاطر المتعلقة بالبيانات المستقبلية	٩-٢-٢
29	المخاطر المتعلقة بعدم تمكن الشركة من استيفاء متطلبات الانتقال للسوق الرئيسية الحالية أو أي متطلبات تنظيمية أخرى	١٠-٢-٢
29	المخاطر المتعلقة ببيع أو طرح أسهم إضافية مستقبلاً	١١-٢-٢
29	المخاطر المتعلقة بالأسهم المطروحة	٣-٢
29	المخاطر المتعلقة بالسيطرة من قبل المساهمين الرئيسيين	١-٣-٢
29	المخاطر المتعلقة بإلغاء الإدراج/ تعليق الأسهم	٢-٣-٢
30	المخاطر المتعلقة بعدم وجود سوق سابق لأسهم الشركة	٣-٣-٢
30	المخاطر المتعلقة باقتصار التداول على المستثمرين المؤهلين من الجمهور	٤-٣-٢
30	المخاطر المتعلقة بطرح أسهم إضافية لزيادة رأس المال	٥-٣-٢
30	المخاطر المتعلقة بعدم توزيع الأرباح	٦-٣-٢
31	خلفية عن المصدر وطبيعة أعماله	3
31	نبذة عن شركة شبكة المعرفة للحاسب الآلي	١-٣
32	مراحل تأسيس الشركة وتغييرات رأس المال	٢-٣
33	إيرادات الشركة	٣-٣
33	قائمة دخل الشركة حسب مصدر الإيراد من القطاعات	١-٣-٣
34	الإيرادات بحسب الأنشطة	٢-٣-٣
34	إيرادات المشاريع الإستراتيجية	٣-٣-٣
35	الإيرادات بحسب العملاء الرئيسيين	٤-٣-٣
36	الإيرادات داخل وخارج المملكة العربية السعودية	٥-٣-٣
36	موردي الشركة	٦-٣-٣
39	الشركات التابعة لشركة شبكة المعرفة للحاسب الآلي والشركات المستثمر بها	٤-٣
40	شركة شبكة المعرفة العقارية المحدودة	١-٤-٣
43	شركة شبكة المعرفة لخدمات الأعمال	٢-٤-٣
45	شركة الحلول الفنية للتقنية المالية	٣-٤-٣
46	شركة سوفت مور	٤-٤-٣
47	شركة بروبرتي نت	٥-٤-٣
49	شركة في سنترال القابضة المحدودة	٦-٤-٣
50	شركة دفتر لتقنية المعلومات	٧-٤-٣
51	العقارات المستأجرة لشركة شبكة المعرفة للحاسب الآلي	٥-٣
51	انقطاع أعمال الشركة	٦-٣
52	العلامات التجارية وحقوق الملكية الفكرية	٧-٣
53	التراخيص والموافقات	٨-٣
53	العاملين والسعودة	٩-٣
55	هيكل الملكية والهيكل التنظيمي لشركة شبكة المعرفة للحاسب الآلي	4
55	هيكل الملكية في المصدر قبل وبعد الطرح	١-٤
56	الإدارة	٢-٤
56	الهيكل التنظيمي	١-٢-٤
57	أعضاء مجلس الإدارة وأمين السر	٣-٤
57	مسؤوليات مجلس الإدارة	١-٣-٤
61	السير الذاتية لأعضاء وأمين سر مجلس الإدارة	٢-٣-٤

62	٣-٣-٤	لجان الشركة
65	٤-٤	الإدارة التنفيذية
65	١-٤-٤	كادر الإدارة التنفيذية
65	٢-٤-٤	السير الذاتية للإدارة التنفيذية
67	5	سياسة توزيع الأرباح
68	6	استخدام متحصلات الطرح
68	7	إقرارات أعضاء مجلس الإدارة
69	8	المعلومات المتعلقة بالأسهم وأحكام الطرح وشروطه
69	١-٨	الاكتتاب
70	٢-٨	كيفية التقدم بطلب للاكتتاب
71	٣-٨	فترة الطرح وشروطه
71	٤-٨	الإشعار بالتخصيص ورد الفائض
71	٥-٨	أحكام متفرقة
71	٦-٨	الأوقات والظروف التي يجوز فيها تعليق الطرح
71	١-٦-٨	صلاحية تعليق التداول أو إلغاء الإدراج
72	٢-٦-٨	الإلغاء أو التعليق الاختياري للإدراج
73	٣-٦-٨	التعليق المؤقت
73	٤-٦-٨	إعادة تسجيل وقبول إدراج أوراق مالية سبق إلغاء إدراجها
73	٧-٨	القرارات والموافقات التي ستطرح الأسهم بموجبها
73	٨-٨	الترتيبات القائمة لمنع التصرف في أسهم معينة
74	9	التعهدات الخاصة بالاكتتاب
74	١-٩	إقرارات المكتتبين
74	٢-٩	سجل الأسهم وترتيبات التعامل
74	٣-٩	شركة تداول السعودية (تداول السعودية)
74	٤-٩	نظام تداول
75	٥-٩	تداول الأسهم في السوق الموازية
75	10	إجراءات عدم اكتمال الطرح
75	11	المستندات المتاحة للمعانة
77	12	القوائم المالية

فهرس الجداول

رقم الصفحة

الجدول

15	جدول رقم (1): المعاملات مع الأطراف ذات العلاقة التي تمت خلال السنة.
16	جدول رقم (2): المستحق من الأطراف ذات العلاقة.
17	جدول رقم (3): المستحق إلى الأطراف ذات العلاقة.
19	جدول رقم (4): أعمار الذمم المدينة (المدينون التجاريون).
22	جدول رقم (5): التسهيلات الائتمانية لشركة شبكة المعرفة للحاسب الآلي.
22	جدول رقم (6): المخاطر المتعلقة بالسيولة.
27	جدول رقم (7): إيراد وربحية مصادر دخل الشركة.
33	جدول رقم (8): قائمة دخل الشركة حسب مصدر الإيراد من القطاعات (٢٠٢٠-٢٠٢١م - ٣٠ يونيو ٢٠٢٢م).
34	جدول رقم (9): البيع المباشر من اجمالي إيرادات الشركة.
34	جدول رقم (١٠): الإيرادات بحسب الأنشطة.
34	جدول رقم (١١): إيرادات المشاريع الاستراتيجية لعام ٢٠٢٠م.
34	جدول رقم (١٢): إيرادات المشاريع الاستراتيجية كما في ٣٠ يونيو ٢٠٢١م.
35	جدول رقم (١٣): إيرادات المشاريع الاستراتيجية لعام ٢٠٢١م.
35	جدول رقم (١٤): إيرادات المشاريع الاستراتيجية كما في ٣٠ يونيو ٢٠٢٢م.
35	جدول رقم (١١): الإيرادات بحسب العملاء الرئيسيين للفترة المنتهية في ٣١/١٢/٢٠٢٠م.
35	جدول رقم (١٢): الإيرادات بحسب العملاء الرئيسيين للفترة المنتهية في ٣٠/٦/٢٠٢١م.
35	جدول رقم (١٣): الإيرادات بحسب العملاء الرئيسيين للفترة المنتهية في ٣١/١٢/٢٠٢١م.
36	جدول رقم (١٤): الإيرادات بحسب العملاء الرئيسيين للفترة المنتهية في ٣٠/٦/٢٠٢٢م.
36	جدول رقم (١٥): الإيرادات داخل وخارج المملكة العربية السعودية.
36	جدول رقم (١٦): موردي الشركة للفترة المنتهية في ٣١/١٢/٢٠٢٠م.
37	جدول رقم (١٧): موردي الشركة للفترة المنتهية في ٣٠/٦/٢٠٢١م.
37	جدول رقم (١٨): موردي الشركة للفترة المنتهية في ٣١/١٢/٢٠٢١م.
37	جدول رقم (١٩): موردي الشركة للفترة المنتهية في ٣٠/٦/٢٠٢٢م.
37	جدول رقم (٢٠): إيرادات شركة شبكة المعرفة للحاسب الآلي بحسب شركاتها التابعة والشركات المستثمر بها.
40	جدول رقم (٢١): الشركاء في شركة شبكة المعرفة العقارية.
40	جدول رقم (٢٢): تفاصيل قطاعات أعمال شبكة المعرفة العقارية.
41	جدول رقم (٢٣): المنتجات التقنية الخاصة بشبكة المعرفة العقارية.
41	جدول رقم (٢٤): آلية تحقيق الإيرادات من منتجات الشركة التقنية بشبكة المعرفة العقارية.
41	جدول رقم (٢٥): الإيرادات وفق قطاعات الاعمال بشبكة المعرفة العقارية.
41	جدول رقم (٢٦): الإيرادات وفق نوعية العملاء بشبكة المعرفة العقارية.
42	جدول رقم (٢٧): قائمة أكبر خمسة عملاء لعام ٢٠٢١م بشبكة المعرفة العقارية.
42	جدول رقم (٢٨): قائمة أكبر خمسة عملاء كما في ٣٠ يونيو ٢٠٢٢م بشبكة المعرفة العقارية.
42	جدول رقم (٢٩): المشاريع تحت التنفيذ بشبكة المعرفة العقارية.
43	جدول رقم (٣٠): ملخص معلومات شركة شبكة المعرفة العقارية.
43	جدول رقم (٣١): تفاصيل قطاعات الأعمال بشركة شبكة المعرفة لخدمات الأعمال.
44	جدول رقم (٣٢): آلية تحقيق الإيرادات من منتجات الشركة التقنية بشركة شبكة المعرفة لخدمات الأعمال.
44	جدول رقم (٣٣): الإيرادات وفق قطاعات الاعمال خلال العام ٢٠٢١م وكما في ٣٠ يونيو ٢٠٢٢م بشركة شبكة المعرفة لخدمات الأعمال.
44	جدول رقم (٣٤): الإيرادات وفق نوعية العملاء خلال العام ٢٠٢١م وكما في ٣٠ يونيو ٢٠٢٢م بشركة شبكة المعرفة لخدمات الأعمال.
44	جدول رقم (٣٥): الإيرادات وفق أكبر العملاء خلال العام ٢٠٢١م بشركة شبكة المعرفة لخدمات الأعمال.
44	جدول رقم (٣٦): الإيرادات وفق أكبر العملاء كما في ٣٠ يونيو ٢٠٢٢م بشركة شبكة المعرفة لخدمات الأعمال.

45.....	جدول رقم (٣٧): ملخص معلومات شركة شبكة المعرفة لخدمات الأعمال
45.....	جدول رقم (٣٨): تفاصيل قطاعات الأعمال بشركة الحلول الفنية للتقنية المالية
45.....	جدول رقم (٣٩): الخدمة التقنية الخاصة بشركة الحلول الفنية للتقنية المالية
46.....	جدول رقم (٤٠): استثمارات شركة الحلول الفنية للتقنية المالية في شركات أخرى
46.....	جدول رقم (٤١): ملخص معلومات شركة الحلول الفنية للتقنية المالية
47.....	جدول رقم (٤٢): آلية تحقيق الإيرادات من منتجات الشركة التقنية بشركة سوفت مور
47.....	جدول رقم (٤٣): ملخص معلومات شركة سوفت مور
47.....	جدول رقم (٤٤): الشركاء في شركة بروبرتي نت
48.....	جدول رقم (٤٥): تفاصيل قطاعات أعمال شركة بروبرتي نت
48.....	جدول رقم (٤٦): المنتجات التقنية الخاصة بشركة بروبرتي نت
48.....	جدول رقم (٤٧): آلية تحقيق الإيرادات من منتجات الشركة التقنية بشركة بروبرتي نت
48.....	جدول رقم (٤٨): ملخص معلومات شركة بروبرتي نت
49.....	جدول رقم (٤٩): تفاصيل قطاعات أعمال شركة في سنترال القابضة المحدودة
49.....	جدول رقم (٥٠): استثمارات شركة في سنترال القابضة المحدودة في شركات أخرى
49.....	جدول رقم (٥١): ملخص معلومات شركة في سنترال القابضة المحدودة
50.....	جدول رقم (٥٢): الخدمة التقنية الخاصة بشركة دفتر لتقنية المعلومات
50.....	جدول رقم (٥٣): آلية تحقيق الإيرادات من منتجات الشركة التقنية بشركة دفتر لتقنية المعلومات
51.....	جدول رقم (٥٤): ملخص معلومات شركة دفتر لتقنية المعلومات
51.....	جدول رقم (٥٥): العقارات المستأجرة لشركة شبكة المعرفة للحاسب الآلي
52.....	جدول رقم (٥٦): تفاصيل العلامات التجارية وحقوق الملكية الفكرية لشركة شبكة المعرفة للحاسب الآلي
53.....	جدول رقم (٥٧): التراخيص والشهادات والموافقات لشركة شبكة المعرفة للحاسب الآلي
53.....	جدول رقم (٥٨): عدد العاملين حسب فئات النشاط
54.....	جدول رقم (٥٩): أعداد العاملين حسب الجنسية لشركة شبكة المعرفة للحاسب الآلي
55.....	جدول رقم (٦٠): هيكل ملكية شركة شبكة المعرفة للحاسب الآلي قبل وبعد الطرح
57.....	جدول رقم (٦١): أعضاء وأمين سر مجلس الإدارة
61.....	جدول رقم (٦٢): السيرة الذاتية لأعضاء مجلس الإدارة وأمين سر المجلس
62.....	جدول رقم (٦٣): السيرة الذاتية لأمين سر مجلس الإدارة
63.....	جدول رقم (٦٤): أعضاء لجنة المراجعة
63.....	جدول رقم (٦٥): السيرة الذاتية لأعضاء لجنة المراجعة
64.....	جدول رقم (٦٦): أعضاء لجنة الترشيحات والمكافآت
65.....	جدول رقم (٦٧): كادر الإدارة التنفيذية
65.....	جدول رقم (٦٨): السيرة الذاتية للإدارة التنفيذية لشركة شبكة المعرفة للحاسب الآلي
67.....	جدول رقم (٦٩): توزيعات الأرباح خلال الأعوام ٢٠٢٠-٢٠٢١م

فهرس الأشكال

رقم الصفحة

الشكل

39.....	شكل رقم (١) الشركات التابعة لشركة شبكة المعرفة للحاسب الآلي والشركات المستثمر بها
56.....	شكل رقم (٢) الهيكل التنظيمي لشركة شبكة المعرفة للحاسب الآلي

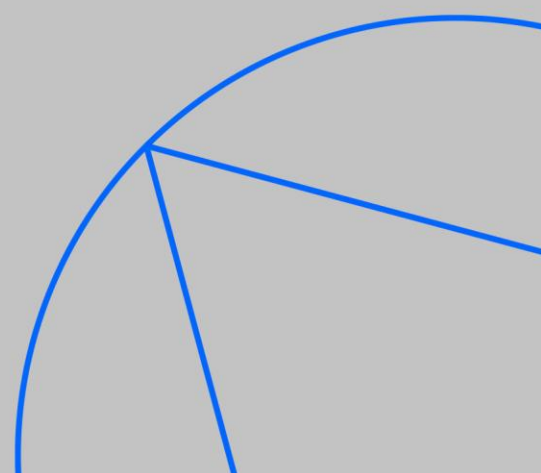

المصطلح	التعريف
الشركة / المصدر	شركة شبكة المعرفة للحاسب الآلي – شركة مساهمة سعودية مغلقة.
الشركات التابعة	<p>١. شركة شبكة المعرفة العقارية المحدودة وهي شركة ذات شخص واحد/ذات مسؤولية محدودة مملوكة بنسبة ٥٠% من شركة شبكة المعرفة للحاسب الآلي تأسست بموجب السجل التجاري رقم (١٠١٠٦٦٢٣٥٦) بتاريخ ٣/٣/١٤٤٢ هـ الموافق ٢٠/١/٢٠٢٠م ويقع مركزها الرئيس بمدينة الرياض.</p> <p>٢. شركة شبكة المعرفة لخدمات الأعمال وهي شركة ذات شخص واحد/ذات مسؤولية محدودة مملوكة بالكامل لشركة شبكة المعرفة للحاسب الآلي، تأسست بموجب السجل التجاري رقم (١٠١٠٦٨٠٥١٨) بتاريخ ١/٦/١٤٤٢ هـ (الموافق ١٤/١/٢٠٢١م) ويقع مركزها الرئيسي بمدينة الرياض.</p> <p>٣. شركة سوفت مور وهي شركة منطقة حرة - ذات مسؤولية محدودة، تأسست بموجب الرخصة التجارية رقم (٥٠٢٣٩٧٢) بتاريخ ١٠/١/١٤٤١ هـ (الموافق ٢١/٥/٢٠٢١) والسجل التجاري رقم (٤٠٣٣٠٩٢) من حكومة رأس الخيمة بدولة الإمارات العربية المتحدة.</p> <p>٤. شركة بروبتي نت هي شركة ذات مسؤولية محدودة، تأسست بموجب الرخصة التجارية رقم (٥٠٥٤٤٤) بتاريخ ٩/١٢/١٤٣١ هـ (الموافق ٢٢/٨/٢٠٢١) والسجل التجاري رقم (٤٠٤٨٥٨) من حكومة رأس الخيمة بدولة الإمارات العربية المتحدة.</p> <p>٥. شركة الحلول الفنية للتقنية المالية هي شركة ذات مسؤولية محدودة تأسست بموجب السجل التجاري رقم (١٠١٠٨٢١٦٢) وتاريخ: ٢٦/١/١٤٤٤ هـ برأس مال وقدره مليون (١٠٠٠٠٠٠) ريال، ويقع مركزها الرئيس بمدينة الرياض ولا تملك أية فروع.</p>
الشركات الزميلة	<p>١. شركة في سنترال القابضة المحدودة هي شركة خاصة محدودة بالأسهم، تأسست بموجب الرخصة التجارية رقم (٣٦٩٨) بتاريخ ١٣/٩/١٤٤١ هـ (الموافق ٥/٥/٢٠٢٠م) من سوق أبو ظبي العالمي بدولة الإمارات العربية المتحدة.</p> <p>٢. شركة دفتر لتقنية المعلومات هي شركة ذات مسؤولية محدودة، تأسست بموجب السجل التجاري رقم (١٠١٠٦٨٩٦٨٣) بتاريخ ١١/٧/١٤٤٢ هـ (الموافق ٢٢/٢/٢٠٢١م) ويقع مركزها الرئيسي بمدينة الرياض.</p>
الشركات الشقيقة	شركة وتر الأعمال المحدودة وهي شركة ذات مسؤولية محدودة تأسست بموجب السجل التجاري رقم (١٠١٠٤٠٩٨) بتاريخ ١٨/٤/١٤٣٥ هـ الموافق ١٨/٢/٢٠١٤م ويقع مركزها الرئيس بمدينة الرياض، وهي شريكة في شركة في سنترال القابضة المحدودة بنسبة (٤٠%) التي تمتلك شركة شبكة المعرفة للحاسب الآلي فيها نسبة (٤٥%).
الإدارة أو الإدارة العليا أو الإدارة التنفيذية	إدارة شركة شبكة المعرفة للحاسب الآلي.
المجلس أو مجلس الإدارة	مجلس إدارة الشركة الذين تظهر أسمائهم في الصفحة رقم (ج) من هذه النشرة.
النظام الأساسي	النظام الأساسي للشركة.
وزارة التجارة	وزارة التجارة (وزارة التجارة والاستثمار سابقاً) بالمملكة العربية السعودية.
الطرح	الطرح الأولي لعدد سبعمائة ألف (٧٠٠٠٠٠) سهم عادي من أسهم الشركة تمثل ما نسبته ٢٠% من رأس مال الشركة لغرض الإدراج في السوق الموازية.

المصطلح	التعريف
أسهم الطرح	سبعمئة ألف (٧٠٠.٠٠٠) سهم عادي من أسهم الشركة.
سعر الطرح	أربعون (٤٠) ريالاً سعودياً للسهم الواحد.
السهم	سهم عادي بقيمة اسمية (١٠) ريالاً سعودية من أسهم شركة شبكة المعرفة للحاسب الآلي.
القيمة الاسمية	عشرة (١٠) ريالاً سعودية للسهم الواحد.
المساهمون البائعون	مساهمو الشركة الواردة أسمائهم في الصفحة رقم (م) من هذه النشرة.
أسهم المساهمين الحاليين قبل الطرح	١٠٪ من مجموع أسهم رأس مال الشركة، ويبلغ عددها ثلاث ملايين وخمسمائة ألف (٣٠٥٠.٠٠٠) سهم عادي متساوية القيمة.
أسهم المساهمين بعد الطرح	٨٪ من مجموع أسهم رأس مال الشركة، ويبلغ عددها مليونان وثمانمائة ألفاً (٢٠٨٠.٠٠٠) سهم عادي متساوية القيمة.
طلب الاكتتاب	طلب الاكتتاب الذي يجب على المستثمرين المؤهلين تقديمه إلى الجهات المستلمة عند الرغبة في الاكتتاب.
المكاتب	كل مُستثمر مؤهل يقدم طلباً للاكتتاب وفقاً لشروط وأحكام الاكتتاب.
المُستثمر	كل شخص يستثمر في أسهم الطرح.
الشخص	الشخص الطبيعي أو الاعتباري.
نشرة الإصدار أو النشرة	نشرة الإصدار هذه والمعدة من قبل الشركة، وهي الوثيقة المطلوبة لطرح أسهم الشركة للاكتتاب وتسجيلها لدى الهيئة لغرض إدراجها في السوق الموازية بموجب قواعد طرح الأوراق المالية والالتزامات المستمرة.
المساهمون الكبار	مساهمو الشركة الذين يملكون ٥% أو أكثر من أسهم الشركة والواردة أسمائهم في صفحة (ن) في هذه النشرة.
متحصلات الطرح	القيمة الاجمالية للأسهم المكتتب بها والبالغة ثمانية وعشرون مليوناً (٢٨,٠٠٠,٠٠٠) ريال سعودي.
صافي متحصلات الطرح	صافي متحصلات الطرح بعد خصم مصاريف الطرح.
وزارة الموارد البشرية والتنمية الاجتماعية	وزارة الموارد البشرية والتنمية الاجتماعية (وزارة العمل والتنمية الاجتماعية سابقاً) بالمملكة العربية السعودية.
فترة الطرح	تبدأ في يوم الأحد بتاريخ ١٤٤٤/١١/٠٦ هـ (الموافق ٢٠٢٣/١٢/٢٦ م) وتستمر حتى يوم الخميس بتاريخ ١٤٤٤/١١/٠١ هـ (الموافق ٢٠٢٣/١٢/٠٢ م).
تاريخ الاقفال	هو تاريخ نهاية فترة الطرح والتي تنتهي في يوم الخميس بتاريخ ١٤٤٤/١١/٠١ هـ (الموافق ٢٠٢٣/١٢/٠٢ م).

المصطلح	التعريف
المساهم أو المساهمون	حامل أو حملة أسهم الشركة في أي وقت من الأوقات.
السعودة	لوائح العمل في المملكة العربية السعودية التي تفرض على الشركات العاملة في المملكة توظيف نسبة معينة من السعوديين.
يوم عمل	أي يوم عمل فيما عدا يومي الجمعة والسبت وأي يوم يكون عطلة رسمية في المملكة العربية السعودية أو أي يوم تعلق فيه المؤسسات المصرفية أبوابها عن العمل بموجب الأنظمة السارية والإجراءات الحكومية الأخرى.
نظام العمل	نظام العمل السعودي الصادر بالمرسوم الملكي رقم م/٥١ وتاريخ ٨/٢٣/١٤٢٦هـ. (الموافق ٩/٢٧/٢٠٠٥م).
القوائم المالية	القوائم المالية المراجعة للشركة عن السنة المالية المنتهية بتاريخ ٣١ ديسمبر من عام ٢٠٢١م والقوائم المالية المفحوصة للفترة المالية المنتهية في ٣٠ يونيو ٢٠٢٢م والإيضاحات المرفقة بها والتي تم إعدادها وفقا لمعايير المحاسبة الدولية المعتمدة من قبل الهيئة السعودية للمحاسبين القانونيين (IFRS).
هـ	التقويم الهجري.
م	التقويم الميلادي.
قواعد طرح الأوراق المالية والالتزامات المستمرة	قواعد طرح الأوراق المالية والالتزامات المستمرة الصادرة عن مجلس هيئة السوق المالية بموجب القرار رقم ٣ - ١٢٣ - ١٧. بتاريخ ٩/٤/١٤٣٩ هـ الموافق ٢٧ / ١٢ / ٢٠١٧ م بناءً على نظام السوق المالية الصادر بالمرسوم الملكي رقم م / ٣. بتاريخ ٢/٦/١٤٢٤ هـ، المعدلة بقرار مجلس هيئة السوق المالية رقم ١ - ٩٤ - ٢٠٢٢. بتاريخ ١/٢٤/١٤٤٤ هـ الموافق ٢٢ / ٨ / ٢٠٢٢م.
قواعد الإدراج	قواعد الإدراج الصادرة عن شركة تداول السعودية الموافق عليها بقرار مجلس هيئة السوق المالية رقم (٣-١٢٣-١٧) بتاريخ (٩/٤/١٤٣٩هـ) الموافق (٢٧/١٢/٢٠١٧م) والمعدلة بموجب قراره رقم (١-١٤-١٩) بتاريخ (١/٢/١٤٤١هـ) الموافق (٣٠/٩/٢٠١٩م) والمعدلة بموجب قراره رقم (١-٢٢-٢١) بتاريخ (١٢/٧/١٤٤٢هـ) الموافق (٢٤/٢/٢٠٢١م) والمعدلة بموجب قراره رقم (١-١٩-٢٢) بتاريخ (١٢/٧/١٤٤٣هـ) الموافق (١٣/٢/٢٠٢٢م) والمعدلة بموجب قراره رقم (١-٥٢-٢٢) بتاريخ (١٢/٩/١٤٤٣هـ) الموافق (١٣/٤/٢٠٢٢م).
الإدراج	إدراج أسهم الشركة في قائمة الشركات المدرجة في السوق الموازية والموافقة على تداول أسهمها.
المستشارون	مستشارو الشركة الموضحة أسمائهم في الصفحة (د)، (ه).
المستشار المالي	شركة أموال المالية.
مدير الاكتتاب	شركة أصول وبخيت للاستثمارية.
المجلس أو مجلس الإدارة	مجلس إدارة الشركة.

المصطلح	التعريف
هيئة السوق المالية أو الهيئة	هيئة السوق المالية في المملكة العربية السعودية.
السوق المالية الموازية (نمو)	السوق التي تُتداول فيها الأسهم التي تم تسجيلها وقبول إدراجها بموجب "قواعد طرح الأوراق المالية والالتزامات المستمرة" و "قواعد الإدراج".
تداول	النظام الآلي لتداول الأسهم السعودية.
البنك المركزي السعودي	البنك المركزي السعودي (مؤسسة النقد العربي السعودي سابقاً).
الجمعية العامة	الجمعية العامة للمساهمين في الشركة.
الجمعية العامة العادية	الجمعية العامة العادية للمساهمين في الشركة.
الجمعية العامة غير العادية	الجمعية العامة غير العادية للمساهمين في الشركة.
حقوق التصويت	حقوق التصويت في الجمعيات العامة للشركة، وللشركة فئة واحدة فقط من الأسهم، وليس لأي مساهم أي حقوق تصويت تفضيلية، ويحمل كل سهم من الأسهم المطروحة حق التصويت، وللحق في حضور الجمعية العامة والتصويت فيها، ويجوز للمساهم تفويض أي مساهم آخر، من غير أعضاء مجلس إدارة الشركة أو موظفيها؛ لينوب عنه في حضور اجتماعات الجمعية العامة والتصويت على قراراتها.
الحكومة	حكومة المملكة العربية السعودية.
فئات المستثمرون المؤهلون	المستثمرون المؤهلون هم أي من الأشخاص المذكورين أدناه: (١) مؤسسات سوق مالية تتصرف لحسابها الخاص. (٢) عملاء مؤسسة سوق مالية مرخص لها في ممارسة أعمال الإدارة شريطة أن تكون مؤسسة السوق المالية قد عينت بشروط تمكنها من اتخاذ القرارات الخاصة بقبول المشاركة في الطرح والاستثمار في السوق المالية الموازية (نمو) نيابة عن العميل دون حاجة إلى الحصول على موافقة مسبقة منه. (٣) حكومة المملكة، أو أي جهة حكومية، أو أي هيئة دولية تعترف بها الهيئة، أو السوق، أو أي سوق مالية أخرى تعترف بها الهيئة، أو مركز الإيداع. (٤) الشركات المملوكة من الحكومة، مباشرة أو عن طريق محافظة تديرها مؤسسة سوق مالية مرخص لها في ممارسة أعمال الإدارة. (٥) الشركات والصناديق المؤسسة في دول مجلس التعاون لدول الخليج العربية. (٦) صناديق الاستثمار. (٧) الأجانب غير المقيمين المسموح لهم بالاستثمار في السوق المالية الموازية (نمو) والذين يستوفون المتطلبات المنصوص عليها في الدليل الاسترشادي لاستثمار الأجانب غير المقيمين في السوق المالية الموازية (نمو). (٨) المؤسسات المالية الأجنبية المؤهلة. (٩) أي أشخاص اعتباريين آخرين يجوز لهم فتح حساب استثماري في المملكة وحساب لدى مركز الإيداع. ١٠. أشخاص طبيعيين يجوز لهم فتح حساب استثماري في المملكة وحساب لدى مركز الإيداع، ويستوفون أي من المعايير الآتية:

المصطلح	التعريف
	<p>أ. أن يكون قد قام بصفقات في أسواق الأوراق المالية لا يقل مجموع قيمتها عن أربعين مليون ريال سعودي ولا تقل عن عشرة صفقات في كل ربع سنة خلال الاثني عشر شهراً الماضية.</p> <p>ب. أن لا تقل قيمة صافي أصوله عن خمسة ملايين ريال سعودي.</p> <p>ج. أن يعمل أو سبق له العمل مدة ثلاث سنوات على الأقل في القطاع المالي.</p> <p>د. أن يكون حاصلًا على الشهادة العامة للتعامل في الأوراق المالية المعتمدة من قبل الهيئة.</p> <p>هـ. أن يكون حاصلًا على شهادة مهنية متخصصة في مجال أعمال الأوراق المالية معتمدة من جهة معترف بها دولياً.</p> <p>(١١) أي أشخاص آخرين تحددهم الهيئة.</p>
<p>الأجانب غير المقيمين المسموح لهم بالاستثمار في السوق المالية الموازية (نمو)</p>	<p>(١) مستثمر أجنبي مؤهل وفقاً للقواعد المنظمة لاستثمار المؤسسات المالية الأجنبية المؤهلة في الأوراق المالية المدرجة.</p> <p>(٢) مستفيد نهائي في اتفاقية مبادلة مبرمة مع شخص مرخص له.</p> <p>(٣) شخص اعتباري يجوز له فتح حساب استثماري في المملكة وحساب لدى مركز الإيداع على أن يكون مرخصاً له أو مؤسساً في دولة تطبق معايير تنظيمية ورقابية مماثلة للمعايير التي تطبقها الهيئة أو مقبولة لديها بحسب قائمة الدول التي تصدرها الهيئة وفق المتطلبات الفقرتين (٢) و (٣) من الفقرة (أ) من المادة السادسة من القواعد المنظمة لاستثمار المؤسسات المالية الأجنبية المؤهلة في الأوراق المالية المدرجة.</p> <p>(٤) شخص طبيعي يحمل جنسية إحدى الدول التي تطبق معايير تنظيمية ورقابية مماثلة للمعايير التي تطبقها الهيئة أو مقبولة لديها بحسب قائمة الدول التي تصدرها الهيئة وفقاً لمتطلبات الفقرتين الفرعيتين (٢) و (٣) من الفقرة (أ) من المادة السادسة من القواعد المنظمة لاستثمار المؤسسات المالية الأجنبية المؤهلة في الأوراق المالية المدرجة، ويكون مقيماً في إحدى هذه الدول، ويستوفي أيضاً من المعايير الآتية:</p> <p>أ. أن يكون قد قام بصفقات في أسواق الأوراق المالية لا يقل مجموع قيمتها عن أربعين مليون ريال سعودي ولا تقل عن عشر صفقات في كل ربع سنة خلال الاثني عشر شهراً الماضية.</p> <p>ب. أن لا تقل قيمة صافي أصوله عن خمسة ملايين ريال سعودي.</p> <p>ج. أن يعمل أو سبق له العمل مدة ثلاث سنوات على الأقل في القطاع المالي.</p> <p>د. أن يكون حاصلًا على الشهادة العامة للتعامل بالأوراق المالية المعتمدة من الهيئة.</p> <p>هـ. أن يكون حاصل على شهادة مهنية متخصصة بمجال أعمال الأوراق المالية معتمدة من جهة معترف بها دولياً.</p>
<p>الأطراف ذو العلاقة</p>	<p>يقصد بهم:</p> <p>(أ) تابعو الشركة.</p> <p>(ب) المساهمون الكبار في الشركة.</p> <p>(ج) أعضاء مجلس الإدارة وكبار التنفيذيين في الشركة.</p> <p>(د) أعضاء مجلس الإدارة وكبار التنفيذيين لتابعي الشركة.</p> <p>(هـ) أعضاء مجلس الإدارة وكبار التنفيذيين لدى كبار المساهمين في الشركة.</p>

المصطلح	التعريف
	و) أي أقرباء للأشخاص المشار إليهم في (٤،٣،٢،١) أو (٥) أعلاه. ز) أي شركة يسيطر عليها أي شخص مشار إليه في (٦،٥،٤،٣،٢،١) أعلاه.
فترة الحظر	يحظر على كبار المساهمين المذكورين في الصفحة (ن) في هذه النشرة التصرف في أسهمهم مدة اثني عشر (١٢) شهراً من تاريخ بدء تداول أسهم الشركة في السوق المالية الموازية (نمو)، ويجوز لهم التصرف في أسهمهم بعد انتهاء هذه الفترة دون الحصول على موافقة الهيئة المسبقة.
حملة أسهم الشركة لأي فترة محددة من الزمن.	المساهم أو المساهمون.
المستثمر	كل شخص يستثمر في الأسهم محل الإدراج المباشر بعد إدراجها في السوق المالية الموازية (نمو).
عوامل المخاطرة	هي مجموعة المؤثرات المحتملة التي يجب الإلمام بها والتحوط لها قبل اتخاذ قرار الاستثمار في الأسهم محل التسجيل والإدراج.
المعايير المحاسبية الدولية لإعداد التقارير المالية (IFRS)	مجموعة المعايير المحاسبية وتفسيراتها الصادرة عن مجلس معايير المحاسبة الدولية. International Financial Reporting Standards
الهيئة السعودية للمراجعين والمحاسبين (SOCPA)	الهيئة السعودية للمراجعين والمحاسبين في المملكة العربية السعودية. (الهيئة السعودية للمحاسبين القانونيين سابقاً).
السنة المالية / السنوات المالية	هي الفترة الزمنية لعرض نتيجة نشاط المنشأة والمحددة بدايتها ونهايتها في عقد التأسيس أو النظام الأساسي للشركة المعنية. علماً بأن السنة المالية للشركة تنتهي في ٣١ ديسمبر من كل عام.
لائحة حوكمة الشركات	لائحة حوكمة الشركات الصادرة عن مجلس الهيئة بموجب القرار رقم ١٦-١٧-٢٠ بتاريخ ١٦/٥/١٤٣٨هـ (الموافق ١٣/٢/١٧م)، والمعدلة بقرار مجلس هيئة السوق المالية رقم ١-٧-٢١-٢٠ بتاريخ ١٤٤٢/٦/١٤هـ (الموافق ١٤/١/٢١م).
نطاقات/ برنامج السعودية	تم اعتماد برنامج السعودية (نطاقات) بموجب قرار وزير العمل رقم ٤٠٤٠ بتاريخ ١٢/١٠/١٤٣٢هـ (الموافق ١٠/٩/٢٠١١م) القائم على قرار مجلس الوزراء رقم ٥٠ بتاريخ ٢١/٤/١٤١٥هـ (الموافق ٢٧/٩/١٩٩٤م)، وقد أطلقت وزارة الموارد البشرية والتنمية الاجتماعية (وزارة العمل والتنمية الاجتماعية سابقاً) بالمملكة برنامج (نطاقات) لتقديم الحوافز للمؤسسات كي تقوم بتوظيف المواطنين السعوديين، ويقوم هذا البرنامج أداء أي مؤسسة على أساس نطاقات محددة، وهي البلاتيني والأخضر والأحمر.
هيئة الزكاة والضريبة والجمارك	هيئة الزكاة والضريبة والجمارك (الهيئة العامة للزكاة والدخل سابقاً) وهي إحدى الجهات الحكومية التي ترتبط تنظيمياً بوزير المالية، وهي الجهة الموكلة بأعمال جباية الزكاة وتحصيل الضرائب. بتاريخ ٢٢/٩/١٤٤٢هـ (الموافق ٤/٥/٢٠٢١م)، أقر مجلس الوزراء دمج الهيئة العامة للزكاة والدخل والهيئة العامة للجمارك، في هيئة واحدة باسم "هيئة الزكاة والضريبة والجمارك".
الريال	ريال سعودي - العملة الرسمية للمملكة العربية السعودية.
الدولار	الدولار الأمريكي - العملة الرسمية للولايات المتحدة الأمريكية.

المصطلح	التعريف
الدرهم	الدرهم الإماراتي – العملة الرسمية لدولة الإمارات العربية المتحدة.
رؤية ٢٠٣٠	البرنامج الاقتصادي الاستراتيجي الوطني الذي يهدف إلى تقليل الاعتماد على النفط وصناعة البتروكيماويات وتنويع الاقتصاد السعودي وتطوير الخدمات العامة.
المملكة أو السعودية	المملكة العربية السعودية
ضريبة القيمة المضافة (VAT)	قرر مجلس الوزراء بتاريخ ٢٠١٨/٠٥/١٤ هـ (الموافق ٢٠١٧/٠١/٣٠ م) الموافقة على الاتفاقية الموحدة لضريبة القيمة المضافة لدول مجلس التعاون لدول الخليج العربية والتي بدأ العمل بها ابتداءً من ١ يناير ٢٠١٨ م، كضريبة جديدة تضاف لمنظومة الضرائب والرسوم الأخرى الواجب العمل بها من قبل قطاعات محددة في المملكة، وفي دول مجلس التعاون لدول الخليج العربي. مقدار هذه الضريبة (٥%)، وقد قررت حكومة المملكة زيادة نسبة ضريبة القيمة المضافة من (٥%) إلى (١٥%)، وذلك ابتداءً من شهر يوليو ٢٠٢٠ م، وقد تم استثناء عدد من المنتجات منها (الأغذية الأساسية والخدمات المتعلقة بالرعاية الصحية والتعليم).
الحساب البنكي	سيقوم مدير الاككتاب بفتح حساب بنكي لاستلام مبالغ الاككتاب، وبعد انتهاء عملية الطرح يتم تحويلها إلى حسابات المساهمين البائعين بعد خصم مصاريف الطرح.

إن الاستثمار في الأسهم المطروحة بموجب هذه النشرة ينطوي على مخاطر عالية وقد لا يكون الاستثمار فيها ملائماً إلا للمستثمرين القادرين على تقييم مزايا ومخاطر هذا الاستثمار وتحمل أي خسارة قد تنجم عنه.

يتعين على كل من يرغب في الاستثمار في الأسهم التي سيتم إدراجها وسيتم تداولها في السوق الموازية دراسة كافة المعلومات التي تحتويها هذه النشرة بعناية بما فيها عوامل المخاطرة المُبيّنة أدناه قبل اتخاذ قرار الاستثمار، علماً بأن المخاطر الموضحة أدناه قد لا تشمل جميع المخاطر التي يمكن أن تواجهها الشركة، بل إنه من الممكن وجود عوامل إضافية ليست معلومة للشركة في الوقت الحالي والتي من شأنها التأثير على عملياتها.

إن نشاط الشركة والظروف المالية، والتوقعات المستقبلية، ونتائج العمليات، والتدفقات النقدية، قد تتأثر سلباً بصورة جوهرية إذا ما حدثت أو تحققت أي من المخاطر التي تضمنها هذا القسم والتي ترى إدارة الشركة حالياً أنها جوهرية. بالإضافة إلى أي مخاطر أخرى لم يحددها مجلس الإدارة أو يصنفها حالياً بأنها غير جوهرية، لكنها قد تحدث بالفعل وتصبح جوهرية.

وفي حالة حدوث أو تحقق أحد عوامل المخاطرة التي تعتقد إدارة الشركة في الوقت الحاضر بأنها جوهرية، أو حدوث أية مخاطر أخرى لم يتسنى لإدارة الشركة أن تحددتها، أو التي تعتبرها في الوقت الحالي غير جوهرية، فإن ذلك قد يؤدي إلى انخفاض سعر الأسهم في السوق وإضعاف قدرة الشركة على توزيع أرباح على المساهمين وقد يخسر المستثمر كامل استثماره في أسهم الشركة أو جزء منها.

ويقدر أعضاء مجلس إدارة الشركة بأنه على حد علمهم واعتقادهم، فإنه لا توجد أي مخاطر جوهرية أخرى كما في تاريخ هذه النشرة بخالف تلك المذكورة في هذا القسم يمكن أن تؤثر على قرارات المستثمرين بالاستثمار في الأسهم التي سيتم إدراجها في السوق الموازية. إن المخاطر والشكوك المُبيّنة أدناه مقدمة أو بترتيب لا يعبر عن مدى أهميتها، كما أن المخاطر والشكوك الإضافية، بما في ذلك تلك غير المعلومة حالياً التي تعتبر غير جوهرية، قد يكون لها التأثيرات المُبيّنة أعلاه.

1-2 المخاطر المتعلقة بنشاط الشركة (المصدر) وعملياتها

1-1-2 المخاطر المتعلقة بعدم القدرة على تنفيذ الاستراتيجية

إن أداء الشركة المستقبلي يعتمد على قدرتها ونجاحها في تنفيذ خطة عملها وتطبيق استراتيجية النمو المستهدفة للشركة والشركات التابعة لها أو الاستثمارات المستقبلية المستهدفة، وعليه في حال لم تتمكن الشركة من تنفيذ خطتها المستقبلية بنجاح لأي سبب من الأسباب كُنقص التمويل أو عدم تعافي السوق والاقتصاد أو عدم الحصول على التراخيص اللازمة أو غيرها، فإن ذلك سيؤثر سلباً وبشكل جوهري على أدائها المستقبلي ومن ثم نتائج عملياتها ووضعها المالي. حيث تعتمد قدرة الشركة على زيادة إيراداتها وتحسين ربحيتها على مدى التنفيذ الفعّال لخطط أعمالها وتحقيقها لاستراتيجيتها بالتوسع في استثماراتها. إن قدرة الشركة على التوسع في أعمالها في المستقبل تعتمد على قدرتها على مواصلة تنفيذ وتحسين أداء استثماراتها بكفاءة وفي الوقت المناسب. علاوةً على ذلك، فإن أي خطط توسع في الأعمال تعترض الشركة القيام بها في المستقبل سوف تخضع للتكاليف المقدرّة وجدول التنفيذ الزمني المحدد لها، وقد تحتاج الشركة إلى الحصول على تمويل إضافي لإنجاز أي خطط توسع في استثماراتها الحالية أو المستقبلية، وإذا لم تتمكن من تنفيذ خطط التوسع وفقاً للجدول الزمني المحدد لها ووفق التكاليف المقدرّة للاستثمار أو في حال عدم تحقيق الربحية المرجوة من هذه الاستثمارات والذي قد يعود لأسباب مختلفة بما فيها تغير حالة السوق ووقت التنفيذ أو في حال وجود خلل في دراسة الجدوى أو تقييم تلك الاستثمارات، فإن ذلك سيكون له أثر سلبي وجوهري على نتائج أعمال الشركة ومركزها المالي وتوقعاتها المستقبلية.

2-1-2 المخاطر المتعلقة بعدم الحصول على التراخيص والتصاريح والشهادات اللازمة وعدم تجديدها

تخضع الشركة للعديد من الأنظمة والقوانين التي تستدعي حصولها على عدد من التراخيص والتصاريح اللازمة لمزاولة نشاطها، وذلك من قبل الجهات التنظيمية المختصة في المملكة. حيث تمارس الشركة نشاطها حالياً بموجب عدد من التراخيص والشهادات والتصاريح ذات العلاقة بأنشطتها، وتشمل على سبيل المثال لا الحصر: شهادات السجل التجاري للشركة من وزارة التجارة، وتراخيص وزارة الإعلام، وشهادة عضوية الغرفة التجارية، التراخيص البلدية، تصاريح الدفاع المدني، شهادات السعودة والزكاة والتأمينات الاجتماعية، وينبغي أن تظل هذه التراخيص سارية المفعول بشكل مستمر من خلال التزام الشركة بالأنظمة والقوانين المتعلقة بتلك التراخيص، وفي حال فشلت الشركة في ذلك، فقد لا تتمكن من تجديد التراخيص القائمة أو الحصول على أخرى جديدة قد تحتاجها لتجنب ما ينتج عنه من إيقاف أو تعثر لأعمال الشركة، وبالتالي يكون له أثر سلبي وجوهري على نتائج أعمال الشركة ومركزها المالي وتوقعاتها المستقبلية.

٣-١-٢ المخاطر المتعلقة بعدم الالتزام بنظام الشركات والنظام الأساسي للشركة

يفرض نظام الشركات الصادر بموجب المرسوم الملكي رقم (م/٣) وتاريخ (١/٢٨/١٤٣٧هـ) الموافق (١٠/١١/٢٠١٥م) والمعدل بالمرسوم الملكي رقم (م/٧٩) وتاريخ (٧/٢٥/١٤٣٩هـ) الموافق (١١/١٤/٢٠١٨م) بعض المتطلبات النظامية التي يتوجب على الشركة الالتزام بها، كما أن نظام الشركات الحالي يفرض عقوبات أشد صرامة على مخالفة أحكامه وقواعده الإلزامية، حيث تصل الغرامات عند مخالفة أي من أحكامه إلى خمسمائة ألف (٥٠٠.٠٠٠) ريال سعودي، وبالتالي في حال تعرضت الشركة إلى أحد هذه العقوبات نتيجة عدم التزامها بتلك الأحكام، أو في حال عدم التزامها بأحكام النظام الأساسي للشركة، فإن ذلك سيكون له أثر سلبي وجوهري على نتائج أعمال الشركة ومركزها المالي وتوقعاتها المستقبلية. كما لا يوجد ضمان بأن أي مخالفة قد تفرضها الهيئة/الوزارة مستقبلاً هي تخص الوقوع في مخالفات وأخطاء ستحدث مستقبلاً، إذ من الممكن أن تفرض الهيئة/الوزارة مخالفات بعد انتهاء إدراج الشركة في السوق المالية الموازية (نمو) نتيجة أخطاء حدثت في الماضي، علماً أنه لا يوجد مخالفات قائمة حالياً أو غرامات مفروضة ضد الشركة لم يتم تسويتها.

٤-١-٢ المخاطر المرتبطة بالمعاملات مع الأطراف ذات العلاقة

لدى الشركة معاملات تمت خلال السنة مع أطراف ذات علاقة وتم الحصول على موافقة الجمعية العامة على جميع هذه التعاملات. وفي حال إخلال أي طرف بالتزاماته مع الشركة أو في حال عدم قدرة الشركة على المضي بالتزاماتها للتعامل مع الأطراف ذوي العلاقة لأي سبب من الأسباب سيكون لذلك أثر سلبي وجوهري على نتائج أعمال الشركة ومركزها المالي وتوقعاتها المستقبلية. وفيما يلي تفاصيل المعاملات مع الجهات ذات العلاقة التي تمت خلال عام ٢٠٢٠م والفترة المنتهية في ٣١ ديسمبر ٢٠٢١م وكما في الفترة المنتهية في ٣٠ يونيو ٢٠٢٢م:

أولاً: المعاملات مع الأطراف ذات العلاقة التي تمت خلال السنة

يوضح الجدول التالي المعاملات مع الأطراف ذات العلاقة التي تمت خلال السنة:

جدول رقم (١): المعاملات مع الأطراف ذات العلاقة التي تمت خلال السنة

ريال سعودي

الطرف ذي العلاقة	طبيعة العلاقة	العلاقة	البند ذو العلاقة	كما في ٣١ ديسمبر ٢٠٢٠	النسبة من إجمالي المصاريف	كما في ٣١ ديسمبر ٢٠٢١	نسبة من البند ذو العلاقة	التمثيل النسبي	كما في ٣٠ يونيو ٢٠٢٢	نسبة من البند ذو العلاقة	التمثيل النسبي
شركة في سنترال الفايزة المحدودة*	مصاريف مدفوعة بالنيابة	شركة زميلة	إجمالي المصاريف	-	-	٣٧٧٠٢٨٥	٣,٠٤%	١٠٠,٠٠%	٥٣٥٠٩٤٨	٢,٦٣%	٣٥,٨٩%
شركة وتر الأعمال المحدودة	مصاريف مدفوعة بالنيابة	شركة شقيقة	إجمالي المصاريف	٢٩٨٠٤٤٤	٢,٤١%	-	-	-	-	-	-
شركة أموال للوساطة المالية	بيع استثمارات	شركات تابعة لشركة زميلة	مجموع الأصول غير المتداولة	-	-	-	-	-	١٠٠,٠٠%	٤,٩٠%	٦٥,١١%
السيد خالد الموسى	مسحوبات	شريك	إجمالي المصاريف	٢٩٠٢٧١	٠,٢٤%	-	-	-	-	-	-
السيد عبد الرحمن الموسى	مسحوبات	شريك	إجمالي المصاريف	٢٩٠٢٧٠	٠,٢٤%	-	-	-	-	-	-
المجموع											
				٣٥٦٩٨٥	٢,٨٨%	٣٧٧٠٢٨٥	٣,٠٤%	١٠٠,٠٠%	١٠٥٣٥٩٤٨	٧,٥٣%	١٠٠,٠٠%

المصدر: معلومات الشركة والقوائم المالية المدققة للشركة للسنة المالية المنتهية في ٣١ ديسمبر ٢٠٢١م والقوائم المالية المفحوصة للفترة المنتهية في ٣٠ يونيو ٢٠٢٢م.

* المشار إليها بالقوائم المالية باسم شركة فيسنترال هولدينج ال تي دي

ثانياً: المستحق من الأطراف ذات العلاقة
يوضح الجدول التالي المستحق من الأطراف ذات العلاقة:

جدول رقم (٢): المستحق من الأطراف ذات العلاقة

ريال سعودي

نسبة من البند ذو العلاقة	التمثيل النسبي	كما في ٣٠ يونيو ٢٠٢٢	نسبة من البند ذو العلاقة	التمثيل النسبي	كما في ٣١ ديسمبر ٢٠٢١	نسبة من البند ذو العلاقة	التمثيل النسبي	كما في ٣١ ديسمبر ٢٠٢٠	البند ذو العلاقة	العلاقة	طبيعة العلاقة	الطرف ذي العلاقة
%٠,١٣	%١٠٠,٤	٣٨٨٠٠	%٠,٨	%١٠٠,٠٠٠	٣٨٨٠٠	-	-	-	إجمالي الإيرادات	شركة زميلة	إيرادات	شركة التقنية المالية دفتر
-	-	-	-	-	-	%٠,٢٤	%١٠٠,٠٠٠	٢٩٨٠٤٤٤	إجمالي المصاريف	شركة شقيقة	مصاريف مدفوعة بالنسيئة	شركة وتن الأعمال المحدودة
%١,١٥	%٨٩,٩٦	٣٤٧٧٠٧	-	-	-	-	-	-	مجموع الأصول غير المتداولة	شركات تابعة لشركة زميلة	بيع استثمارات	شركة للساطة المالية أموال
%١,٣	%١٠٠,٠٠٠	٣٨٦٥٠٧	%٠,٨	%١٠٠,٠٠٠	٣٨٨٠٠	%٠,٢٤	%١٠٠,٠٠٠	٢٩٨٠٤٤٤			المجموع	

المصدر: معلومات الشركة والقوائم المالية المدققة للشركة للسنة المالية المنتهية في ٣١ ديسمبر ٢٠٢١ م والقوائم المالية المفحوصة للفترة المنتهية في ٣٠ يونيو ٢٠٢٢ م.

ثالثاً: المستحق إلى الأطراف ذات العلاقة

يوضح الجدول التالي المستحق إلى الأطراف ذات العلاقة:

جدول رقم (٣): المستحق إلى الأطراف ذات العلاقة

ريال سعودي

الطرف ذي العلاقة	طبيعة العلاقة	العلاقة	البند ذو العلاقة	كما في ٣١ ديسمبر ٢٠٢٠	نسبة من البند ذو العلاقة	التمثيل النسبي	كما في ٣١ ديسمبر ٢٠٢١	نسبة من البند ذو العلاقة	التمثيل النسبي	كما في ٣٠ يونيو ٢٠٢٢	نسبة من البند ذو العلاقة	التمثيل النسبي
خالد الموسى	مسحوبات	شريك	إجمالي المصاريف	٢٩٠٢٧١	%٠,٢٤	٥٠,٠٠	-	-	-	-	-	-
عبدالرحمن الجبني	مسحوبات	شريك	إجمالي المصاريف	٢٩٠٢٧٠	%٠,٢٤	٥٠,٠٠	-	-	-	-	-	-
	المجموع			٥٨٠٥٤١	%٠,٤٧	١٠٠,٠٠	-	-	-	-	-	-

المصدر: معلومات الشركة والقوائم المالية المدققة للشركة للسنة المالية المنتهية في ٣١ ديسمبر ٢٠٢١م والقوائم المالية المفحوصة للفترة المنتهية في ٣٠ يونيو ٢٠٢٢م.

بتاريخ ١٤٤٣/١١/٢١هـ الموافق ٢٠٢٢/٠٦/٢٠م تم الحصول على موافقة الجمعية العامة للشركة على جميع التعاملات التي تمت مع أطراف ذات علاقة للسنة المالية المنتهية في ٣١ ديسمبر ٢٠٢٠ والسنة المنتهية في ٣١ ديسمبر ٢٠٢١م حسب ما هو موضح في الجداول أعلاه.

بتاريخ ١٤٤٤/٠٤/٢٧هـ الموافق ٢٠٢٢/١١/٢١م تم الحصول على موافقة الجمعية العامة للشركة على جميع التعاملات التي تمت مع أطراف ذات علاقة للفترة المنتهية في ٣٠ يونيو ٢٠٢٢م حسب ما هو موضح في الجداول أعلاه.

يجب أن تخضع جميع التعاملات مع الأطراف ذات العلاقة لموافقة مجلس الإدارة والجمعية العامة العادية للشركة وفي حال وجود أية تعاملات مع أطراف ذات علاقة مستقبلية فسيتم عرضها على أقرب جمعية عامة، وفي حال عدم موافقة الجمعية العامة للشركة على هذه التعاملات، فستضطر الشركة للبحث عن أطراف أخرى من غير ذوي العلاقة للتعامل معهم على تنفيذ الأعمال المسندة إلى أطراف ذوي علاقة.

١-٢-٥ المخاطر المتعلقة بقصور الخبرة في إدارة الشركات المدرجة

إن وضع وتنفيذ ضوابط وإجراءات داخلية تتعلق بالعمل كشركة مساهمة عامة من المتطلبات الأساسية على الشركات المساهمة، بذلك يجب على الشركة الالتزام بمتطلبات الإفصاح وإعداد التقارير المختلفة وفق ما هو مطلوب بموجب النظام واللوائح التي تصدرها الجهات الرسمية المختصة. وفي حال عدم التزام الإدارة العليا بهذه المتطلبات والقواعد سيكون له أثر سلبي وجوهري على نتائج أعمال الشركة ومركزها المالي وتوقعاتها المستقبلية، وأي خطأ أو تعثر في تطبيق متطلبات الجهات التنظيمية على الشركة المساهمة سيؤثر سلباً على الأنشطة التشغيلية للشركة أو تحملها غرامات مالية تؤثر سلباً على النتائج المالية للشركة.

١-٢-٦ المخاطر المتعلقة بالاعتماد على موظفين رئيسيين

تعتمد الشركة على قدرات وخبرات المسؤولين التنفيذيين العاملين لديها وغيرهم من الموظفين الأساسيين، إلا أنها قد لا تستطيع أن تضمن الإبقاء على الموظفين الحاليين أو توظيف موظفين جدد، فقد يصعب على الشركة الاستقطاب والتوظيف أو الاحتفاظ بالأفراد الذين يتمتعون بالخبرة مما يمكن أن تؤدي خسارة الموظفين الرئيسيين أو عدم تجديد وتوظيف والاحتفاظ بالموظفين ذوي الخبرة الآخرين في المستقبل بالتالي سيكون لذلك أثر سلبي وجوهري على نتائج أعمال الشركة ومركزها المالي وتوقعاتها المستقبلية.

١-٢-٧ المخاطر المتعلقة بقرارات الإدارة

تعتمد نتائج أعمال الشركة بشكل رئيسي على قدرة إدارتها على اتخاذ القرارات الصحيحة والمناسبة فيما يتعلق بأعمالها واستثماراتها وأنشطتها في الوقت المناسب. وفي حال قامت إدارة الشركة باتخاذ قرارات خاطئة فيما يخص أعمالها سيكون لذلك أثر سلبي وجوهري على نتائج أعمال الشركة ومركزها المالي وتوقعاتها المستقبلية.

٨-١-٢ المخاطر المتعلقة بسلوك الموظفين وأخطائهم

إن حدوث أخطاء من موظفي الشركة، كالقيام بأعمال وأنشطة غير نظامية أو سوء سلوك الموظف يمكن أن يؤدي سوء سلوك الموظف إلى انتهاك الأنظمة من قبل الشركة والى عقوبات تنظيمية، ومطالبات مالية و/أو أضرار خطيرة على سمعة الشركة. على سبيل المثال: سوء استخدام أو إفشاء المعلومات السرية - إخفاء أنشطة غير مصرح بها أو غير ناجحة -، التوصية بمنتجات و/ أو خدمات غير مناسبة - المشاركة في أنشطة تحريف أو أنشطة احتيالية أو خداعية، أو غيرها من الأنشطة غير المناسبة أثناء تسويق أو بيع منتجات و/ أو خدمات الشركة للعملاء. يؤدي عدم نجاح التدابير الوقائية المتخذة لمنع وكشف هذه الأنشطة إلى التأثير بشكل سلبي وجوهري على نتائج أعمال الشركة ومركزها المالي وتوقعاتها المستقبلية.

٩-١-٢ المخاطر المتعلقة بال دعاوى القضائية والغرامات

ليس للشركة أو عليها أية دعاوى أو قضايا أو مطالبات قائمة أو أي تحقيق جاري بسببها حتى تاريخ هذه النشرة، إلا أنها وبحكم طبيعة عملها وطبيعة معاملاتها مع الغير فإن الشركة معرضة للدعاوى والشكاوى، ولا تستطيع أن تتوقع بشكل دقيق حجم تكلفة الدعاوى أو الإجراءات القضائية التي يمكن أن تقيمها أو تقام ضدها أو النتائج النهائية لتلك الدعاوى أو الأحكام التي تصدر فيها وما تتضمنه من تعويضات وجزاءات، وقد تشمل هذه الدعاوى على سبيل المثال لاد العصر: المسائل الزكوية والضريبية ونظام العمل والأضرار الأخرى التي تنجم عن الإهمال أو الاحتياط من قبل أشخاص أو مؤسسات، وفي حال تم رفع دعاوى قضائية ونتجت عنها أي غرامات عن السنوات السابقة قبل الطرح فإن مساهمي الشركة قبل الطرح سيتحملون هذه المطالبات ولا يتحمل المساهمين الجدد إي مبالغ نشأة عن السنوات السابقة قبل الطرح، وفي حال نشأة أية دعاوى أو قضايا أو مطالبات في المستقبل خلال السنوات التي تلي الطرح سيكون لذلك أثر سلبي وجوهري على نتائج أعمال الشركة ومركزها المالي وتوقعاتها المستقبلية.

١٠-١-٢ المخاطر المتعلقة بعدم الالتزام بنظام السوق المالية ولوائح التنفيذ

سوف تخضع الشركة بعد إدراجها في السوق المالية الموازية (نمو) لنظام السوق المالية وللأنظمة واللوائح والتعاميم الصادرة من هيئة السوق المالية، وفي حال عدم قدرة الشركة على التقيد بأي من اللوائح والأنظمة التي ستخضع لها، فإنها ستكون عرضة لعقوبات وغرامات مالية، مما يؤثر بشكل سلبي وجوهري على نتائج أعمال الشركة ومركزها المالي وتوقعاتها المستقبلية.

١١-١-٢ المخاطر المتعلقة بعدم الالتزام بمتطلبات السعودية

تصدر توجيهات حكومية بشكل مستمر بتغيير الحد الأدنى لنسب السعودية مما يتطلب من المنشآت (الشركات والمؤسسات) العاملة في المملكة العربية السعودية توظيف عدد محدد من المواطنين السعوديين، ويقوم برنامج نطاقات بتصنيف المنشآت إلى نطاقات بلاتيني وأخضر (وينقسم هذا النطاق بدوره إلى نطاق أخضر منخفض ونطاق أخضر متوسط ونطاق أخضر مرتفع)، وعلى المنشآت التقيد بالحد الأدنى للسعودية. وتشكل السعودية التزاماً وطنياً مستمراً للشركة. تم تصنيف الشركة ضمن النطاق الأخضر المتوسط بنسبة سعودية (٤٢٪) وفقاً لبرنامج نطاقات المطور الذي بدء العمل به رسمياً بتاريخ ٤ ديسمبر ٢٠٢١م، وإن عدم الالتزام بمتطلبات السعودية الحالية أو المستقبلية المطلوبة من الجهات المعنية، سوف تعرض الشركة لعقوبات من قبل وزارة الموارد البشرية والتنمية الاجتماعية تشمل تعليق أو تخفيض طلبات تأشيرات العمل أو وقف نقل الكفالات للعاملين غير السعوديين أو منعها من الحصول على القروض الحكومية، ونتيجة لذلك سيكون لذلك أثر سلبي وجوهري على نتائج أعمال الشركة ومركزها المالي وتوقعاتها المستقبلية. سيكون نطاق الشركة ونسبة السعودية معرض لتقلبات في أعداد الموظفين المندرجين تحت برنامج أجيبر نتيجة أي تغييرات في أنظمة برنامج أجيبر، والذي من شأنه التأثير بشكل سلبي وجوهري على نتائج أعمال الشركة ومركزها المالي وتوقعاتها المستقبلية.

١٢-١-٢ المخاطر المتعلقة بأثر ضريبة القيمة المضافة

بتاريخ ٢ جمادى الأولى ١٤٣٨هـ قرر مجلس الوزراء الموافقة على الاتفاقية الموحدة لضريبة القيمة المضافة لدول مجلس التعاون لدول الخليج العربية والتي بدأ العمل بها من ١ يناير ٢٠١٨م كضريبة جديدة تضاف لمنظومة الضرائب والرسوم الأخرى الواجب العمل بها من قبل قطاعات محددة في المملكة بما في ذلك القطاع الذي تعمل فيه الشركة، وكانت تبلغ نسبة ضريبة القيمة المضافة ٥% عندما بدأ تطبيقها، وقد تم رفع هذه النسبة إلى ١٥% اعتباراً من ١ يوليو ٢٠٢٠م من قبل هيئة الزكاة والضريبة والجمارك ويمكن أن يتم رفع/تغيير هذه النسبة مستقبلاً. وبما أن الضريبة يتم تحميلها على المستهلك فإنه من المتوقع أن تتأثر تكلفة واسعار منتجات الشركة لتعكس قيمة الضريبة المضافة والذي من شأنه ان يؤدي الى زيادة تكلفة المنتجات التي تقدمها الشركة لعملائها، وقد لا تستطيع الشركة زيادة سعر منتجاتها لتعكس كامل قيمة ضريبة القيمة المضافة، مما سيكون له أثر سلبي وجوهري على نتائج أعمال الشركة ومركزها المالي وتوقعاتها المستقبلية.

الشركة ملتزمة بنظام ضريبة القيمة المضافة وهي مسجلة تحت الرقم (٣...٤٨٥٨٣٢...٣) وتاريخ ٤/١٤/١٤٣٩هـ (الموافق ١/ ١٠ / ٢٠١٨م)

١٣-١-٢ المخاطر المتعلقة بتوفر التمويل مستقبلاً

قد تحتاج الشركة إلى الحصول على قروض وتسهيلات بنكية لتمويل خطط التوسع بأعمالها في المستقبل لذلك فإن عدم قدرة الشركة على الحصول على التمويل الذي تحتاجه من جهات ممولة أو تمويل بشروط تفضيلية مقبولة تتناسب مع الشركة سيكون لذلك أثر سلبي وجوهري على نتائج أعمال الشركة ومركزها المالي وتوقعاتها المستقبلية. ومن الجدير بالذكر أن الحصول على التمويل يعتمد على رأس مال الشركة ومركزها المالي وتدفقاتها النقدية والضمانات المقدمة كما أن عدم قدرة الشركة على الحصول على التمويل المناسب إذا استدعت الحاجة سيؤثر سلباً وبشكل وجوهري على نتائج أعمال الشركة ومركزها المالي وتوقعاتها المستقبلية.

١٤-١-٢ المخاطر المتعلقة بالائتمان

تنشأ مخاطر الائتمان عندما يعجز أحد الأطراف بالوفاء بالتزامه المالي للطرف الآخر، وقد تواجه الشركة مخاطر الائتمان في عدة حالات مؤقتة أو دائمة، منها على سبيل المثال وجود أرصدة مدينة من العملاء غير مسددة أو فشل أطراف مدينة أخرى في الوفاء بالتزاماتها اتجاه الشركة أو غيرها. وفي حال عدم التزام المدينين بسداد مستحقات الشركة بوقتها أو عدم التزامهم على الإطلاق بالسداد جزئياً أو كلياً فسوف يؤثر ذلك بشكل سلبي وجوهري على نتائج أعمال الشركة ومركزها المالي وتوقعاتها المستقبلية. وقد بلغت نسبة المديونية لأكثر من ستة عملاء للشركة (٧٨%) من الذمم المدينة التجارية القائمة. تمثل القيم العادلة المقدر للذمم المدينة التجارية القيمة المخصومة للتدفقات النقدية المستقبلية المقدر المتوقع استلامها والتي تقارب قيمتها الدفترية. بلغ رصيد الذمم المدينة في السنة المالية المنتهية في ٣١ ديسمبر ٢٠٢٠ م ستة ملايين وأربعة وستون ألفاً وخمسمائة وثلاثة وتسعون (٦٠.٦٤٠٥٩٣) ريال سعودي فيما بلغ رصيد الذمم المدينة في السنة المالية المنتهية في ٣١ ديسمبر ٢٠٢١ م أربعة ملايين وسبعمائة واثنان وأربعون ألفاً وسبعمائة واثنان عشر (٤٠٧٤٢٠٧١٢) ريال سعودي فيما بلغ رصيد الذمم المدينة في السنة المالية المنتهية في ٣٠ يونيو ٢٠٢٢ م أربعة ملايين وسبعمائة واثنان وأربعون ألفاً وسبعمائة واثنان عشر (٤٠٧٤٢٠٧١٢) ريال سعودي يمثل ما نسبته ٢١%، ٩%، ٨% من إجمالي أصول الشركة في عام ٢٠٢٠ م و ٢٠٢١ م والفترة المنتهية في ٣٠ يونيو ٢٠٢٢ م على التوالي، وفيما يلي تفاصيل اعمار الذمم المدينة :

جدول رقم (٤): أعمار الذمم المدينة (المدينون التجاريون)

كما في ٣٠ يونيو ٢٠٢٢ م		كما في ٣١ ديسمبر ٢٠٢١ م		كما في ٣١ ديسمبر ٢٠٢٠ م		جدول أعمار الديون
النسبة (%)	القيمة (ريال سعودي)	النسبة (%)	القيمة (ريال سعودي)	النسبة (%)	القيمة (ريال سعودي)	
٦٥%	٣٠.٥٠٤٨٢	٥٨%	٢٠٧٦٩٠١٨٦	٤٣%	٢٠٩٢٠٧٦٨	من ٠ إلى ٣٠ يوم
١٧%	٧٨٨٠٢٢٣	٢٥%	١٠١٨٣٤٠٥	٢٢%	١٠٣٠٨٨٦٩	من ٣١ إلى ٦٠ يوم
٦%	٢٧٩٠١٩٦	١%	٢٥٠٨٦١	٣%	١٥٥٠٢٥٠	من ٦١ إلى ٩٠ يوم
٥%	٢٣٩٠٢٠٣	٠%	٠	٢١%	١٠٣١٠٠١٠٩	من ٩١ إلى ١٢٠ يوم
٨%	٣٦٥٥٣٤	١٦%	٧٦٤٠٢٦٠	١١%	٥٩٧٥٩٦	أكثر من ١٢١ يوم
١٠%	٤٠٧٢٢٠٦٣٨	١٠%	٤٠٧٤٢٠٧١٢	١٠%	٦٠.٦٤٠٥٩٣	الإجمالي

المصدر: معلومات الشركة

١٥-١-٢ المخاطر المتعلقة بالالتزامات المحتملة

إن أي التزامات محتملة على الشركة مثل التكاليف المتعلقة بالزكاة والضرائب والدعاوي القضائية وغيرها من الالتزامات أو التكاليف الأخرى المتعلقة بنشاط الشركة واستثماراتها، في حال تحققها ستؤثر سلباً وبشكل وجوهري على نتائج أعمال الشركة ومركزها المالي وتوقعاتها المستقبلية.

١٦-١-٢ المخاطر المتعلقة بالاعتماد على الموظفين غير السعوديين

تشكل نسبة الموظفين غير السعوديين (٥٧,٨٩%) من إجمالي الموظفين في الشركة البالغ عددهم سبعة وخمسون (٥٧) موظف كما في تاريخ هذه النشرة، لذلك سوف تتأثر نتائج أعمال الشركة ووضعها المالي ونتائجها التشغيلية بشكل سلبي إذا لم تتمكن من المحافظة على الكوادر المؤهلة من غير السعوديين أو إيجاد بدلاء عنهم بنفس المهارات والخبرات المطلوبة لاسيما في حدوث تغييرات في سياسات ولوائح وأنظمة وزارة الموارد البشرية والتنمية الاجتماعية يكون له أثره على العمالة الأجنبية لدى الشركة.

هذا وقد اقرت الحكومة خلال عام ٢٠١٦ م عدداً من القرارات التي تهدف لإجراء إصلاحات شاملة لسوق العمل في المملكة العربية السعودية، والتي من ضمنها إقرار فرض رسوم إضافية مقابل كل موظف غير سعودي يعمل لدى جهة سعودية اعتباراً من ١/١٠/٢٠١٨ م بالإضافة إلى زيادة رسوم الإقامة لأفراد

عوائل الموظفين غير السعوديين اعتباراً من ١٠/٧/٢٠١٧م، وعليه فإن هذه القرارات ستؤدي إلى زيادة الرسوم الحكومية التي ستدفعها الشركة عن موظفيها غير السعوديين بشكل عام من جهة وأن تواجه صعوبة في الحفاظ على أصحاب الكفاءات من موظفيها غير السعوديين من جهة أخرى، مما سيؤثر سلباً على أداء الشركة وربحياتها.

كذلك، أطلقت وزارة الموارد البشرية والتنمية الاجتماعية بتاريخ ١٨/٣/١٤٤٢هـ (الموافق ١٤/١١/٢٠٢٠م) مبادرة تحسين العلاقة التعاقدية لجميع العاملين الوافدين في منشآت القطاع الخاص، والتي دخلت حيز التنفيذ بتاريخ ١٠/٨/١٤٤٢هـ (الموافق ٣/١٤/٢٠٢١م) تتيح هذه المبادرة للعامل خدمة الانتقال لعمل آخر عند انتهاء عقد عمله دون الحاجة لموافقة صاحب العمل، وبالتالي فإن الشركة ستواجه صعوبة في المحافظة على الكوادر المؤهلة من غير السعوديين، مما سيكون لذلك أثر سلبي وجوهري على نتائج أعمال الشركة ومركزها المالي وتوقعاتها المستقبلية.

١٧-١-٢ المخاطر المتعلقة بالتغيرات في المعايير المحاسبية المهمة والمعايير الجديدة

تم إعداد القوائم المالية للشركة للسنة المالية المنتهية في ٣١ ديسمبر ٢٠٢١م، والقوائم المالية المفحوصة للفترة ٣٠ يونيو ٢٠٢٢م، وفقاً للمعايير الدولية للتقارير المالية (IFRS) المعتمدة في المملكة العربية السعودية والمعايير والاصدارات الأخرى التي اعتمدها الهيئة السعودية للمراجعين والمحاسبين (SOCPA) والشركة ملزمة بتطبيق التعديلات أو التغييرات التي تطرأ على هذه المعايير من حين لآخر، وبالتالي فإن أي تغييرات في هذه المعايير أو الزامية تطبيق بعض المعايير الجديدة من الممكن أن يكون له أثر سلبي وجوهري على نتائج أعمال الشركة ومركزها المالي وتوقعاتها المستقبلية.

١٨-١-٢ المخاطر المتعلقة بجائحة فيروس كورونا (كوفيد-١٩)

بدء انتشار فيروس كورونا المستجد COVID - ١٩ في ديسمبر ٢٠١٩م، وأعلنت منظمة الصحة العالمية الفيروس وباء عالمياً في مارس ٢٠٢٠م، وانتشر الفيروس بعد ذلك بشكل واسع وسريع ليؤثر على أكثر من ١٩٤ دولة حول العالم، ليوافق العالم أزمة صحية واقتصادية لم يسبق لها مثيل. وفي النصف الثاني من شهر فبراير ٢٠٢٠م، عندما انتشر الفيروس وبلغ الكثير من الدول حول العالم، بدأت الكثير من الدول بفرض تدابير احتواء صحية عامة لتأخير انتشاره وتعزيز قدرة القطاع الصحي، وقد أدى تطور الوضع بهذا الشكل إلى توقف مفاجئ في الأنشطة الاقتصادية وانخفاض حاد في الآفاق الاقتصادية. ونتيجة لذلك كان لانتشار الفيروس تأثير كبير على الاقتصاد العالمي وشكل ضغطاً على الأفراد والشركات والحكومات.

وقد قامت حكومة المملكة العربية السعودية بفرض تدابير صحية واقتصادية لاحتواء تبعات تزايد تفشي الفيروس مثل كثير من دول العالم والمنطقة، وشملت التدابير الصحية فرض حظر التجول الجزئي أو الكامل في بعض مدن ومحافظات المملكة والإغلاق الكامل والجزئي للأنشطة الاقتصادية والحكومية وإغلاق مراكز التسوق ومعارض البيع بالتجزئة وإغلاق المجمعات التجارية وجميع الأنشطة داخلها باستثناء محال بيع المواد الغذائية والصيدليات وتقليص عدد ساعات العمل لبعض القطاعات أو الزام بعضها بالعمل عن بعد وغير ذلك، وتعليق جميع رحلات الطيران الداخلي والحافلات وسيارات الأجرة والفطارات، وتعليق الدخول لأغراض العمرة وزيارة المسجد النبوي من خارج المملكة، والحجر الصحي، بينما تضمنت التدابير الاقتصادية الدعم المالي للمواطنين والمتضررين من جائحة كورونا، والإجازات العائلية والمرضية المدفوعة من الدولة، والتوسع في تعويضات البطالة، وتأخير مدفوعات الضرائب، وتدابير أخرى لدعم الشركات.

ومع أن الشركة ملتزمة بالتعليمات الصادرة عن وزارة الصحة ووزارة الموارد البشرية والتنمية الاجتماعية بتطبيق الاجراءات والاحترازية الوقائية من تطبيق التباعد الاجتماعي في مكان العمل وقياس درجة الحرارة لكل موظف عند دخول مقر الشركة ولبس الكمامة عند الدخول والتواجد في مقر الشركة أو أحد مرافقها، إلا أن الشركة لا تضمن عدم إصابة أحد موظفيها بالفيروس، مما قد يؤدي إلى تعطله عن العمل أو نقل العدوى لزملائه، الشيء الذي سيؤدي إلى تعطل عملية التشغيل، وبالتالي يؤثر بشكل سلبي على أعمال الشركة ونتائج عملياتها ووضعها المالي وتوقعاتها المستقبلية، ثم صدر القرار الملكي بتاريخ ٣٠/٩/١٤٤١هـ (الموافق ٢٦/٤/٢٠٢٠م) بعودة الحياة إلى طبيعتها ورفع منع التجول جزئياً مع الالتزام بالإجراءات الاحترازية من التباعد الجسدي وتحديد عدد المتواجدين في أماكن العمل وتقديم الخدمات و يخضع الوضع الصحي في المملكة خلال فترة اعداد نشرة الإصدار هذه إلى المتابعة اليومية من قبل وزارة الصحة بإصدار التقرير الإحصائي اليومي لمتابعة أعداد الإصابات وحالات الشفاء والوفيات، وتخضع جميع مناطق ومدن المملكة العربية السعودية إلى التقييم المستمر من قبل وزارة الصحة، مما قد يستدعي إعادة فرض الإغلاق الكامل أو الجزئي في بعض مدن المملكة، وعليه فإنه لا يوجد تاريخ متوقع لانتهاء من هذا الوباء حتى تاريخ هذه النشرة كما لا يمكن التنبؤ بالإجراءات والتعليمات التي يمكن أن تفرضها السلطات المختصة حسب الحالة الوبائية في المملكة مما قد يؤثر بشكل سلبي وجوهري على نتائج أعمال الشركة ومركزها المالي وتوقعاتها المستقبلية.

١٩-١-٢ المخاطر المتعلقة بعدم القدرة على تنفيذ المشاريع

لدى الشركة مشاريع تعتمد على عدد من العملاء المحللين والعالميين الراغبين بالاستفادة من خدمات الشركة وخبراتها في مجال البرمجيات وتصميم النظم الخاصة. وتنقسم المشاريع بالشركة حسب العملاء فيها إلى: مشاريع خاصة بالصيانة والدعم الفني للقطاع المصرفي- مشاريع خاصة بتراخيص برامج للقطاع المصرفي- مشروع سداد المدفوعات للقطاع الحكومي والتي بلغت الإيرادات الناتجة منها ٦,٧ و ١٢,٧ و ٢٨,٥ مليون ريال على التوالي، وبإجمالي ٤٥,٩ مليون

ريال خلال العام ٢٠٢٠م، وبلغت ٩,٦ و ٤,٩٠٠ مليون ريال على التوالي، وبإجمالي ٤٩,٠ مليون ريال خلال العام ٢٠٢١م، وبلغت ٥,٩ و ٧,١ و ١٧,٣ مليون ريال على التوالي، وبإجمالي ٣,٣ مليون ريال خلال الفترة المنتهية في ٣ يونيو ٢٠٢٢م (ولمزيد من المعلومات راجع القسم "٣-٣ إيرادات الشركة". ومن المخاطر المحتملة المحيطة بالمشاريع هي انتهاء أحد هذه المشاريع أو العلاقة التعاقدية قبل انتهاء مدة المشروع المتفق عليها أو تعثر أو إفلاس أو إفسار أحد الأطراف أو الإخلال بسداد المستحقات المالية للشركة عن مواعيد استحقاقها أو الجوائح والظروف الطارئة؛ ومن جانب آخر يعتبر خطراً محتملاً من جانب الشركة عجزها وعدم قدرتها على وضع خطط مستقبلية لتنوع استثماراتها أو إيجاد علاقات مثمرة لحاضرها ومستقبلها. وقد تتعرض الشركة لعدد من المخاطر المختلفة التي قد تؤدي إلى عدم تنفيذ هذه المشاريع في الوقت المحدد مطلقاً، كالتغير في محركات الطلب أو نقص الطلب أو عدم القدرة على الحصول على جميع التراخيص والموافقات اللازمة لتنفيذ المشاريع. أو إلى عدم تنفيذها ولا يمكن أن يكون هناك أي ضمان على أن أي من مشاريع الشركة الحالية أو المستقبلية سيتم إتمامها في الإطار الزمني المتوقع أو سيتم إتمامها على الإطلاق، كان ذلك نتيجة للعوامل المذكورة أعلاه أو إلى أي سبب آخر وعليه فإن عدم القدرة على إتمام بعض أو كل مشاريع الشركة سيكبد الشركة تكاليف إضافية وبالتالي التأثير سلباً وبشكل جوهري على نتائج أعمال الشركة ومركزها المالي وتوقعاتها المستقبلية.

٢٠-١-٢ المخاطر المتعلقة باحتمالية عدم نجاح الاستثمار والمشاريع الجديدة

تتضمن استراتيجية الشركة التوسع في أعمالها واستثماراتها ومشاريعها وقد تواجه الشركة عوائق في الاستثمارات الحالية أو من حيث إنشاء أو تأسيس مشاريع جديدة أو الاستثمار في شركات قائمة. وعليه، فإنه لا يوجد ضمان على أن الاستثمارات الجديدة للشركة ستحقق نجاحاً وسيكون لها القدرة على تحقيق إيرادات وتغطية النفقات الرأسمالية، مما سيؤثر بشكل سلبي وجوهري على أعمال الشركة ومركزها المالي وتوقعاتها المستقبلية.

٢١-١-٢ المخاطر المتعلقة بالتشغيل والتوقف غير المتوقع للأعمال

تعتمد الشركة في استمرار استثماراتها على سير وفعالية برامجها وأنظمة العمل فيها، وتعتبر المنشآت التي لديها أنشطة ضمن مجال التطبيقات وخدمات التقنية عرضة لمخاطر تشغيلية كبيرة نتيجة لعدة عوامل بما في ذلك اختراق الأنظمة والبرامج والكوارث الطبيعية والأعطال المفاجئة بالأجهزة الرئيسية وقصور أداء أو توقف أجهزة الحاسب الآلي أو توقف إمداد الطاقة والكهرباء، وقد تتسبب تلك المخاطر في إلحاق ضرر كبير بمرافق المنشأة أو القوة العاملة بها، مما يترتب عليها تكبد الشركة لخسائر، وبالتالي التأثير بشكل سلبي وجوهري على أعمال الشركة ومركزها المالي وتوقعاتها المستقبلية.

٢٢-١-٢ المخاطر المتعلقة باستحقاقات الزكاة الشرعية المحتملة والمطالبات الإضافية

قدمت الشركة إقراراتها الزكوية والضريبية لهيئة الزكاة والضريبة والجمارك منذ تأسيسها ولغاية عام ٢٠٢١م، وعليه فقد حصلت الشركة على الشهادة رقم ٢٣٣١٧٤.١١١ بتاريخ ١٠/٧/١٤٤٣هـ (الموافق ٠٩/٠٥/٢٠٢٢م) والتي تفيد بأن الشركة قد قدمت إقرارها عن الفترة المنتهية في ٣١/١٢/٢٠٢١م وهي صالحة حتى تاريخ ١٠/١/١٤٤٤هـ (الموافق ٠٣/٠٤/٢٠٢٣م) وفيما يلي تفاصيل الربوط الزكوية التي وردت للشركة عن جميع السنوات منذ تأسيسها:

- ١- ورد إلى الشركة ربط زكوي وذلك عن الفترة من ٢٠٠٧م وحتى ٢٠٠٧م وقد تم تزويد هيئة الزكاة والضريبة والجمارك بالاستفسارات التي طلبت من قبلهم، وبعدها تم تزويد الشركة بربط نهائي إلى سنة ٢٠٠٧م ولم ينتج عن هذا الربط فروقات زكوية.
- ٢- في عام ٢٠١٦م طلبت هيئة الزكاة والضريبة والجمارك بيانات وذلك حسب الخطاب الوارد للشركة بتاريخ ٢٧/٦/٢٠١٦م وذلك عن الفترة من ٢٠٠٨م وحتى ٢٠١٥م تم استكمالها وتزويد الهيئة بها. ولم يرجعوا للشركة بعد ذلك بأي استفسار عن الفترة المذكورة ولم ينتج عن هذا الربط فروقات زكوية ولم يتم تزويد الشركة بربط نهائي حتى تاريخه.
- ٣- لم ترد أي ربوط زكوية خلال الفترة من ٢٠١٧م وحتى ٢٠٢١م.
- ٤- بتاريخ ١٠/١٨/٢٠٢٢م ورد للشركة ربط زكوي نهائي عن إقرار الزكاة للفترة المنتهية في ٣١/١٢/٢٠١٦م ونتج عن هذا الربط فروقات زكوية لصالح الهيئة بمبلغ سبعة وعشرون ألفاً ومائتان وأربعة وثمانون (٢٧٠٢٨٤) ريال سعودي وتم سدادها بالكامل (بتاريخ ١٧/٠٤/٢٠٢٢م).

وتجدر الإشارة إلى أنه يوجد لدى الشركة كما في القوائم المالية المفحوصة والمنتهية في ٣ يونيو ٢٠٢٢م مخصص للزكاة مبلغ ثلاثمائة وثمانية وتسعون ألفاً وأربعمائة وستون (٣٩٨٠٤٦٠) ريال سعودي كما أنه لا توجد أية نزاعات أو مطالبات بفروقات زكوية حتى تاريخ هذه النشرة وفي حال حدوث أي مطالبات مستقبلاً ستقوم الشركة بتحمل هذه المطالبات. وفي حال عدم قدرة الشركة مستقبلاً على تقديم إقراراتها الزكوية فإن ذلك أثر سلبي وجوهري على أعمال الشركة ومركزها المالي وتوقعاتها المستقبلية.

٢٣-١-٢ المخاطر المتعلقة بالقروض وبتأهيلات التسهيلات الائتمانية والضمانات المقدمة

يوجد لدى الشركة تسهيلات ائتمانية من قبل البنك العربي الوطني وفقاً للتفاصيل الموضحة أدناه:

جدول رقم (هـ): التسهيلات الائتمانية لشركة شبكة المعرفة للحاسب الآلي

م	الوصف
١	مبلغ وقدره ثلاثة ملايين ومائتان وتسعة وسبعون ألفاً وثمانمائة وثمانية وعشرون (٣,٢٧٩,٨٢٨) ريال بتاريخ ٢٧/٦/٢٠٢١ م
٢	تم تجديد التسهيلات الائتمانية الممنوحة للشركة والصادر بتاريخ ٢٧/٦/٢٠٢١ م لمدة أخرى تنتهي في ٣١/٧/٢٠٢٢ م بمبلغ إجمالي وقدره سبعة ملايين (٧,٠٠٠,٠٠٠) ريال
٣	يوجد سند لأمر محرر من قبل شركة شبكة المعرفة للحاسب الآلي المحدودة لصالح البنك العربي الوطني بمبلغ وقدره سبعة ملايين (٧,٠٠٠,٠٠٠) ريال في تاريخ ٢٧/٦/٢٠٢١ م، الكفلاء الضامنين: السيدة/ساره توفيق الليودي، السيد/محمد براهيم المنصور، السيد/رعد العبد القادر، السيد/عبدالعزیز المديمغ، والسيد/محمد الصفيح.
٤	جاري تجديد هذه التسهيلات الائتمانية.

المصدر: معلومات الشركة

والشركة لا تملك أية مستندات متعلقة بأي رهونات أو ضمانات مقدمة لصالح أي بنوك أو مصارف أو خلاف ذلك، وليس لديها أية ضمانات مقدمة من قبلها أو أي من شركائها لصالح أي بنوك أو مصارف أو أي جهات تمويلية والمستفيد منها الشركة أو الفروع، سوى ما هو مبين في الجدول رقم (هـ) أعلاه. وفي حال عدم مقدرة الشركة على الوفاء بكامل التزامات واشترطات هذه الاتفاقية سيؤثر ذلك على سمعة الشركة الائتمانية وقدرتها على الحصول على تسهيلات ائتمانية مستقبلاً وبالتالي التأثير بشكل سلبي وجوهري على أعمال الشركة ومركزها المالي وتوقعاتها المستقبلية.

٢٤-١-٢ المخاطر المتعلقة بالسيولة

تتمثل مخاطر السيولة في عدم قدرة الشركة على مقابلة التزاماتها المتعلقة بالمطلوبات المالية حال استحقاقها، وتتكون المطلوبات المالية للشركة من التزام عقود إيجار - الجزء المتداول والتزام العقود (إيرادات غير محققة) ومصاريح مستحقة وأرصدة دائنة أخرى، وقد لا تتمكن الشركة من الوفاء بالتزاماتها في مواعيد الاستحقاق. ويمكن أن تنتج مخاطر السيولة أيضاً عن عدم المقدرة على تحصيل موجودات مالية بسرعة وبمبلغ يقارب القيمة العادلة لها، وقد تقع أية أحداث طارئة أو مفاجئة قد تتطلب سيولة فورية، وفي حال عدم قدرتها على الوفاء بمتطلبات السيولة فإنها ستكون عرضة للتعثّر المالي مما سيؤثر سلباً وبشكل جوهري على أعمال الشركة ومركزها المالي وتوقعاتها المستقبلية.

جدول رقم (٦): المخاطر المتعلقة بالسيولة

الفترة	السنة المالية المنتهية في ٣١ ديسمبر ٢٠٢٠ م (مراجعة)	السنة المالية المنتهية في ٣١ ديسمبر ٢٠٢١ م (مراجعة)	الفترة المنتهية في ٣٠ يونيو ٢٠٢٢ م (مفحوصة)
نسبة السيولة (مرة)	٤,٢٠	٢,٢٠	٥,٥٥

المصدر: معلومات الشركة والقوائم المالية المدققة للشركة للسنة المالية المنتهية في ٣١ ديسمبر ٢٠٢١ م والقوائم المالية المفحوصة للفترة المنتهية في ٣٠ يونيو ٢٠٢٢ م.

٢٥-١-٢ المخاطر المتعلقة بالاتفاقيات والعقود والتعاملات مع الغير

تمارس الشركة أنشطتها التجارية بهدف زيادة إيراداتها بإبرام عدة تعاقدات وتعاملات مع الغير؛ سواء كانت هذه التعاقدات على مستوى محلي أو خارجي إذ يتضح أن الشركة تعمل على توريد و/أو تقديم خدماتها للغير من خلال إبرام أوامر وطلبات شراء مباشرة مقدمة من العملاء لشركة شبكة المعرفة للحاسب الآلي بوصفها بائع ومن خلال إبرام الاتفاقيات والعقود مع الأطراف الأخرى من خلال مقرها الرئيسي بمدينة الرياض. إن قدرة الشركة على مواصلة تنفيذ أعمالها والتنوع بها أو التوسع فيها مرهون بتنفيذ خططها العملية المرسومة بكفاءة ودراية مع الأخذ بالاعتبار دائم الاحتمالات والمخاطر التي تسيطر بأعمالها والعلاقات التي تنشأ عن هذه الأعمال؛ إذ ينجم عن مباشرة الشركة لأنشطتها أن تترتب في ذمتها المالية بوصفها شخصاً اعتبارياً مستقلاً حقوق والتزامات فإذا فشلت الشركة في تحصيل حقوقها المالية من العملاء المدينين لها أو إفلاسهم أو تعثرهم أو فقد أهليتهم أو الوفاء بالتزاماتها وسداد كافة الديون والمطالبات التي تشغل ذمتها في المدة المتفق عليها ووفقاً للشروط والأحكام التي تتعاقد على أساسها الشركة لا سيما وإن تترتب على إخلالها بالتزاماتها مطالبات قضائية وتعويضات مالية ترهق ذمتها المالية فإن ذلك يؤثر عليها في صعوبة الاستمرار بعلاقاتها التجارية الحاضرة والمستقبلية مما ينعكس بشكل سلبي وجوهري على أعمال الشركة ومركزها المالي وتوقعاتها المستقبلية.

٢٦-١-٢ المخاطر المتعلقة بأنظمة التشغيل وتقنية المعلومات

تعتمد الشركة على أنظمة تقنية المعلومات لإدارة أعمالها ومرافقها، مما يعرض الشركة لمخاطر تعطل هذه الأنظمة، كانهيار النظام أو فشل أنظمة الحماية أو اختراق أنظمة الشركة أو الفيروسات الإلكترونية أو الكوارث الطبيعية أو الحرائق أو أخطاء الاتصال أو عدم توفر العمالة الماهرة اللازمة لتشغيل هذه الأنظمة وإدارتها أو تسرب البيانات والمعلومات الخاصة بالشركة أو بعملائها. وإذا فشلت الشركة في الحفاظ على أنظمة تقنية المعلومات وتطويرها أو في حال

وجود أي أعطال في وظائفها أو حدوث عطل كبير أو إخفاق متكرر أو في حال وقوع أي من الأحداث المذكورة اعلاه، سيؤثر ذلك بشكل سلبي وجوهري على أعمال الشركة ومركزها المالي وتوقعاتها المستقبلية.

٢٧-١-٢ المخاطر المتعلقة بعدم وجود تغطية تأمينية لأنشطة الشركة وممتلكاتها وعلى الكوارث الطبيعية

تعتبر الشركة بصفقتها شخصاً اعتبارياً مستقلاً مسؤولاً عن ممثليها وتابعيها وما ينتج عن أفعالهم تجاه الغير عن كل حدث متعلق باحتمال حدوث ضرر أو خسارة، ولهذا ظهرت الحاجة للتأمين؛ وباستثناء التأمين الطبي تبين أن الشركة لم تقم حتى تاريخ إعداد هذه النشرة بالتعاقد مع شركات التأمين لتوفير الغطاء التأميني العام عن الأضرار الطارئة التي تتعلق بشكل رئيسي بالممتلكات التجارية، الأضرار الناتجة عن خيانة الأمانة الصادرة من العاملين لدى المنشأة، الأضرار المترتبة عن مسؤولية المديرين والتنفيذيين بالشركة عن الأفعال الصادرة منهم خلال فترة سريان التأمين. إذ يمثل هذا الأخير من أنواع التأمين درع حماية لحقوق جميع الأطراف بما فيهم المساهمين والأصول والموظفين ويساعد على الوفاء بمتطلبات قواعد ولوائح حوكمة الشركات. فضلاً عن ذلك، تمثل وثيقة التأمين هذه حماية لأعضاء مجلس الإدارة من أية دعاوى قد ترفع ضدهم نتيجة مباشرتهم لأعمالهم وحماية للشركة من أية خسارة قد تصيبها من رفع مثل هذه الدعاوى والتعويضات، لا تقدم الشركة ضمانات بعدم وقوع أي من هذه الأحداث التي يمكن أن ينتج عنها أضرار تؤدي إلى خسائر مادية على أعمال الشركة ونتائج عملياتها بسبب عدم وجود أي تغطية تأمينية لها مما سيؤثر ذلك بشكل سلبي وجوهري على أعمال الشركة ومركزها المالي وتوقعاتها المستقبلية.

٢٨-١-٢ المخاطر المتعلقة بعدم قدرة الشركة على توفير القوى العاملة لتلبية احتياج الشركة للتوسع مستقبلاً

تعتمد قدرة الشركة على توسيع أعمالها وأدائها المستقبلي على عدة عوامل من بينها القدرة على توفير القوى العاملة لتلبية احتياجات الشركة للقيام بخطتها المستقبلية، وإذا لم تتمكن الشركة من توفير القوى العاملة الكافية بما يتناسب مع أعمالها واحتياجاتها فإن ذلك سيؤثر سلباً وبشكل جوهري على نتائج أعمالها وبشكل جوهري على نجاح الشركة في تنفيذ الخطط المستقبلية للتوسع في الأعمال وبالتالي التأثير بشكل سلبي وجوهري على أعمال الشركة ومركزها المالي وتوقعاتها المستقبلية.

٢٩-١-٢ المخاطر المتعلقة بدخول أعضاء مجلس الإدارة بأعمال منافسة للشركة عند تركهم للشركة

كما في تاريخ هذه النشرة لا يوجد بين أعضاء مجلس إدارة الشركة أي اتفاق أو ترتيب يخضعون بموجبه لأي التزام يمنهم من الدخول في أعمال منافسة للشركة عند تركهم للشركة سواء بتقديم استقالتهم أو انتهاء عضويتهم في مجلس الإدارة وعدم انتدابهم لدورة جديدة أو عدم رغبتهم بالترشح للدورة الجديدة. إن أعضاء مجلس الإدارة يمكنهم الاطلاع على المعلومات الداخلية للشركة، بالإضافة إلى اطلاعهم ومعرفتهم بآلية العمل في الشركة وفي القطاع الذي تعمل فيه بشكل عام، وفي حال ترك أعضاء مجلس الإدارة أو أيًا منهم الشركة سواء بتقديم استقالتهم أو انتهاء عضويتهم في مجلس الإدارة وعدم انتخابهم لدورة جديدة أو عدم رغبتهم بالترشح للدورة الجديدة، قد يشغلون عضويات مجالس أو يملكون في شركات تشترك في أعمال منافسة لأعمال الشركة، وبالتالي يستخدمون تلك المعلومات لمصالحهم الخاصة وبشكل قد يضر بمصالح الشركة، الأمر الذي قد يترتب عليه تأثير سلبي وجوهري على أعمال الشركة ومركزها المالي وتوقعاتها المستقبلية.

٣٠-١-٢ المخاطر المتعلقة بحالات تعارض المصالح

لا يتيح النظام الأساسي للشركة، ولا أي لوائح أو سياسات داخلية، أي صلاحيات تمكن أي من أعضاء مجلس الإدارة أو الرئيس التنفيذي من التصويت على أي عقد أو عرض يكون له فيه مصلحة مباشرة أو غير مباشرة، وذلك طبقاً لأحكام المادة واحد وسبعون (٧١) من نظام الشركات، وتنص المادة المذكورة على وجوب ألا يكون لأي عضو في مجلس الإدارة أي مصلحة مباشرة أو غير مباشرة في الصفقات، والعقود التي تتم لحساب الشركة، باستثناء أن يكون ذلك بتخصيص من الجمعية العامة العادية، وتنص تلك المادة أيضاً على أنه على ذلك العضو أن يبلغ مجلس الإدارة بمصالحه الشخصية في الصفقات والعقود التي تتم لحساب الشركة، وعلى رئيس مجلس الإدارة، من جانبه إبلاغ الجمعية العامة في اجتماعها بالصفقات والعقود التي يكون فيها لأي عضو بالمجلس مصلحة شخصية، على أن الكشف عن الأمر على ذلك النحو يجب أن يكون مصحوباً بتقرير خاص من مراقب الحسابات، ويجب إثبات ذلك الكشف في محضر اجتماع مجلس الإدارة، ولا يجوز للعضو ذي المصلحة أن يشارك في التصويت. على القرار المطروح للتصويت عليه في هذا الخصوص، وبناءً على ما تقدم ذكره، على أعضاء مجلس الإدارة التقيّد بما هو آت:

- ❖ التقيد بأحكام المواد واحد وسبعون (٧١)، واثنان وسبعون (٧٢)، وثلاثة وسبعون (٧٣)، وأربعة وسبعون (٧٤)، وخمسة وسبعون (٧٥) من نظام الشركات، وأحكام المادتين أربعة وأربعون (٤٤)، وستة وأربعون (٤٦) من لائحة حوكمة الشركات.
- ❖ الامتناع عن التصويت على قرارات الجمعية العامة المتعلقة بالعقود المبرمة مع الشركة، حيث يكون لعضو المجلس مصلحة مباشرة أو غير مباشرة في هذا العقد.

- ❖ ما لم يكن عضو المجلس حاصلًا على ترخيص من الجمعية العامة العادية، يسمح عدم الدخول في منافسة مع أن له القيام بذلك.
- ❖ والدخول في المستقبل في جميع الصفقات مع طرف ذي علاقة على أساس تنافسي، طبقاً لنص سياسة التعاملات مع الأطراف، يقر أعضاء مجلس الإدارة بعدم وجود تعارض في المصالح الشخصية بالنسبة لأعضاء مجلس إدارة الشركة أو كبار مسؤوليها التنفيذيين، أو المساهمين الحاليين فيما يتعلق بالعقود أو المعاملات المبرمة مع الشركة، كما أنهم لم يكونوا جزءاً من أي نشاط مشابه أو منافس لأنشطة الشركة كما في تاريخ هذه النشرة.

أن عدم الإفصاح عن المصلحة المباشرة أو الغير مباشرة لأي عضو من أعضاء المجلس في أي من التعاملات أو التعاقدات التي تجربها الشركة سيعتبر مخالفاً لنظام الشركات المادة رقم واحد وسبعون (٧١)، وقد يترتب عليه مخالفات وغرامات تصل إلى خمسمائة ألف (٥٠٠٠٠٠) ريال سعودي وفق نظام الشركات المادة رقم مائتان وثلاثة عشر (٢١٣) يتحملها عضو مجلس الإدارة المسؤول عن عدم الإفصاح، وقد تتحملها الشركة في حال أفصح العضو وأخفق المجلس في الرفع للجمعية العامة بهذا الخصوص. وقد التزم أعضاء المجلس بالإفصاح عن أي تعاملات لديهم فيها مصلحة مباشرة أو غير مباشرة.

لا يوجد أي معاملات أخرى لم يتم الإفصاح عنها قد امتلك فيها أو سيمتلك فيها أي من أعضاء مجلس إدارة الشركة، أو كبار مسؤوليها التنفيذيين، أو المساهمين الحاليين، أو أي من أقاربهم مصلحة شخصية مباشرة أو غير مباشرة كما بتاريخ هذه النشرة. كما لا توجد أي معاملات قائمة على أسس تجارية غير عادلة. كما أنه في تاريخ هذه النشرة لا يمارس أعضاء مجلس إدارة الشركة أي أعمال منافسة أو شبيهة لم يتم الإفصاح عنها لأعمال الشركة عن طريق عضويتهم في مجالس إدارة شركات أخرى. الجدير بالذكر أن مثل تعارضات المصالح هذه قد تؤثر سلباً وبشكل جوهري على أعمال الشركة ومركزها المالي وتوقعاتها المستقبلية.

٢١-١-٢ المخاطر المتعلقة بمخاطر وجود أصول الشركة على عقارات مستأجرة

يقع مقر الشركة واستثماراتها الأخرى على عقارات مستأجرة (لمزيد من التفاصيل عن العقارات المستأجرة للشركة الرجاء مراجعة القسم (٣-٥) "العقارات المستأجرة")، إن عدم قدرة الشركة على الالتزام بشروط العقد أو عدم القدرة على تجديد العقد سوف يؤدي ذلك إلى دخول الشركة في نزاعات قضائية وسحب العقار المستأجر، مما سيؤثر بشكل سلبي وجوهري على أعمال الشركة ومركزها المالي وتوقعاتها المستقبلية.

٢٢-١-٢ المخاطر المتعلقة بعدم الالتزام بنظام العمل ولائحته التنفيذية

يلزم نظام العمل ولائحته التنفيذية جميع أصحاب العمل بأن يكون عقد العمل مع أي عامل مكتوب ومن نسختين على الأقل. كذلك ألزمت وزارة الموارد البشرية والتنمية الاجتماعية أن يتم توثيق عقود العمل إلكترونياً من خلال رفع وتحديث المعلومات الخاصة بعقود عمل العاملين وإتاحة الفرصة للعاملين للتحقق من صحة بيانات عقودهم من خلال توثيق العقود عبر بوابة الخدمات الإلكترونية للمؤسسة العامة للتأمينات الاجتماعية وذلك وفقاً للقرار الوزاري رقم (١٥٦٣.٩) وتاريخ ١٨/٨/١٤٤٠هـ (الموافق ٢٣/٤/٢٠١٩م) علماً بأنه يجب توثيق جميع عقود العاملين الذين يتم التعاقد معهم بعد تاريخ هذا القرار مباشرة أما المتعاقد معهم مسبقاً فيكون توثيق عقودهم الزامياً وعلى مراحل زمنية تنتهي بنهاية الربع الرابع من العام ٢٠٢٠م. الشركة ملتزمة بتوثيق عقود العاملين لديها إلكترونياً. وفي حال عدم التزام الشركة بتوثيق عقود العاملين ومنسوبي الشركة، سيعتبر مخالفاً لنظام العمل ولائحته التنفيذية وسيعرض الشركة لعقوبة الغرامة مقدارها ألف (١٠٠٠٠) ريال تتعدد بتعدد العمال المخالفين (وفق ما ورد في جدول المخالفات والعقوبات الصادر بموجب القرار الوزاري رقم (١٧٨٧٤٣) وتاريخ ٢٧/٩/١٤٤٠هـ (الموافق ١/٦/٢٠١٩م) الأمر الذي سيؤثر بشكل سلبي وجوهري على أعمال الشركة ومركزها المالي وتوقعاتها المستقبلية.

٢٣-١-٢ المخاطر المتعلقة بعدم الالتزام بلائحة تنظيم العمل

تلزم المادة (١٣) من نظام العمل كل صاحب عمل بإعداد لائحة لتنظيم العمل في منشأته وفق النموذج المعد من قبل وزارة الموارد البشرية والتنمية الاجتماعية (مكتب العمل)، إن عدم التزام الشركة بالمادة (١٣) من نظام العمل لجهة إعداد لائحة تنظيم عمل معتمدة من مكتب العمل وفقاً لمتطلبات نظام العمل السعودي واللوائح التنفيذية والقرارات والتعليمات الصادرة عن وزارة العمل لاسيما حكم الفقرة (١) من المادة (الثانية عشرة) من نظام العمل المشار إليها أعلاه يشكل مخالفة مما قد يعرض الشركة للعقوبات والغرامات المنصوص عليها في جدول المخالفات والعقوبات الصادرة بالقرار الوزاري رقم (٨٨٤٧٨) وتاريخ ١٨/١١/٢٠١٨م (الموافق ١٨/١١/٢٠١٨م) والمعدل بموجب القرار الوزاري رقم (١٧٨٧٤٣) وتاريخ ٢٧/٩/١٤٤٠هـ (الموافق ١/٦/٢٠١٩م) وقيمة الغرامة خمسة عشر ألف (١٥٠٠٠) ريال، الأمر الذي سيؤثر بشكل سلبي على أعمال الشركة ومركزها المالي وتوقعاتها المستقبلية.

٢٤-١-٢ المخاطر المتعلقة بالقرض

تعمل الشركة بشكل رئيسي في مجال إعداد وانتاج برامج الحاسب الآلي، حيث تباع هذه البرامج مصحوبة بترخيص حسب عدد المستخدمين، إلا أنها كسائر برامج الحاسب عرضة للاستعمال غير المرخص من جانب قراصنة الحاسب الآلي، وفي حال حدوث ذلك فإن مبيعات الشركة ستتأثر سلباً الأمر الذي سيؤثر بشكل سلبي وجوهري على أعمال الشركة ومركزها المالي وتوقعاتها المستقبلية.

٣٥-١-٢ المخاطر المتعلقة بعدم الحصول على مبرمجين

يتمثل نشاط الشركة الرئيسي في إعداد وإنتاج برامج الحاسب الآلي، وتعتمد جودة هذه البرامج بشكل أساسي على مؤهلات وخبرات هؤلاء المبرمجين، إلا أنه في حال فقدت الشركة مبرمجها ولم تتمكن من الحصول على مبرمجين جدد، فإن نشاطها الأساسي سيتأثر بشكل سلبي وجوهري وذلك سيؤثر على استمرارية أعمال الشركة وبالتالي سيؤثر بشكل سلبي وجوهري على أعمال الشركة ومركزها المالي وتوقعاتها المستقبلية.

٣٦-١-٢ المخاطر المتعلقة بعدم قدرة الشركة على مواكبة تطورات القطاع

يتميز قطاع التطبيقات وخدمات التقنية بتغيرات تكنولوجية سريعة، ويشمل ذلك التغير والتطور على معايير صناعية وتقديم منتجات وخدمات جديدة للعملاء التي من الممكن أن تتسبب بتقليص مدة فعالية المنتج وتقليل عمره الافتراضي، ويعتمد نجاح الشركة المستقبلي على قدرتها على إدخال تلك التطورات وتحسين منتجاتها التقنية والفنية الحالية أو الحصول على خدمات جديدة لاستيفاء متطلبات العملاء ضمن إطار زمني وتكاليف معقولة وفعالة، ولا يوجد أي ضمان أن تحقق نجاحاً في تقديم تلك التحديثات أو الاستجابة لها وفقاً لإطار زمني فعّال وتكاليف معقولة، ولا يوجد أي ضمان لنجاح تلك الخدمات أو التقنيات التي تقدمها الشركة في القطاع حتى في حال تمكنت الشركة من الاستجابة لتلك التطورات، وقد لا تنجح الشركة في تقديم خدمات جديدة و مطورة نتيجة لعدم وجود طلب كافي من قبل عملائها لتلك الخدمات أو في حال لم تستطيع الشركة أن تقدم أو تحدث تلك الخدمات الجديدة بطريقة فعالة، سيكون لعدم قدرة الشركة على تلبية متطلبات قطاع التطبيقات وخدمات التقنية المتطورة باستمرار، وخصوصاً فيما يتعلق بالتقنيات المستجدة أو القديمة أثر سلبي وجوهري على أعمال الشركة ومركزها المالي وتوقعاتها المستقبلية.

٣٧-١-٢ المخاطر المتعلقة بعدم قدرة الشركة على التكيف لمواكبة متطلبات العملاء

يعد قطاع التطبيقات وخدمات التقنية حساس للتغيرات في رغبات العملاء واتجاه السوق. وقد يؤثر أي تغيير يطرأ على رغبات العملاء ومتطلباتهم على منتجات وخدمات الشركة من خلال جعلها أقل فعالية وطلباً. على سبيل المثال، أي مخاوف خاصة بحصول احتيال أو المتعلقة بخصوصية المعلومات أو غيرها من المسائل المشابهة التي قد تقلل من رغبة العملاء والشركات التجارية من طلب المنتجات والخدمات التي تقدمها الشركة أو ستقوم بطرحها مستقبلاً، وقد تكون الشركة غير قادرة على التأقلم للتغيرات في رغبات العملاء خلال وقت مناسب أو بتكلفة مقبولة أو قد يوفر منافسي الشركة خيارات أفضل للعملاء، وقد يؤدي أي تغيير يطرأ على رغبات العملاء لانخفاض في طلبهم على المنتجات والخدمات التي تقدمها الشركة، وسيكون لذلك تأثير سلبي وجوهري على أعمال الشركة ومركزها المالي وتوقعاتها المستقبلية.

٣٨-١-٢ المخاطر المتعلقة بأسعار منتجات وخدمات الشركة

قد يطلب عملاء الشركة أسعار أقل مقابل الخدمات المقدمة من قبل الشركة. وقد يؤدي دخول منافسين جدد لقطاع التطبيقات وخدمات التقنية أو توسيع أعمال المنافسين الحاليين وتطويرها أو دمجها، زيادة نسبة وعدد مقدمي الخدمات وبالتالي إلى انخفاض أسعار المنتجات والخدمات التي تقدمها الشركة لعملائها، وسينتج عن تقليل الأسعار لإحدى الأسباب المذكورة أعلاه انخفاض نسبة هامش الربح التي تحققها الشركة من خدماتها المقدمة للعملاء، وبالتالي تقليل نسبة أرباح الشركة من أعمالها بشكل عام. وسيكون للعوامل المذكورة أعلاه تأثير سلبي وجوهري على أعمال الشركة ومركزها المالي ونتائج عملياتها وتوقعاتها المستقبلية.

٣٩-١-٢ المخاطر المتعلقة بالأمن السيبراني

يمكن أن تؤدي مخاطر الأمن السيبراني إلى اضطرابات في العمليات التجارية ونتائج الشركة التشغيلية. حيث أن الشركة تعتمد على تكنولوجيا المعلومات وأنظمة التحكم في الحاسوب وعلى البرمجيات التي طورها الشركة في عملياتها وقد تؤدي اضطرابات الأعمال وانقطاع نظام تكنولوجيا المعلومات والشبكات بسبب الهجمات الإلكترونية إلى إلحاق أضرار جسيمة بعمليات الشركة وتؤثر سلباً على نتائجها التشغيلية وتشمل مخاطر الأمن السيبراني الهجمات على تكنولوجيا المعلومات والبنية التحتية من قبل المتسللين، وتلف المعلومات أو فقدانها بسبب الفيروسات، والإفصاح غير المقصود عن معلومات سرية، وإساءة استخدام أنظمة التحكم في الكمبيوتر أو فقدان السيطرة عليها، والخروقات الناجمة عن أخطاء الموظفين. ويشمل تعرض الشركة لمخاطر الأمن السيبراني التعرض من خلال موردين خارجيين قد تكون أنظمتهم عرضة للهجمات الإلكترونية. وقد طبقت الشركة إجراءات وتدابير أمنية كافية لحماية الأنظمة والمعلومات من التعرض للهجمات الإلكترونية. ومع ذلك، قد لا تمتلك الشركة الموارد أو التطور التقني اللازم لتوقع أنواع الهجمات الإلكترونية سريعة التطور أو منعها أو معالجتها. وقد يكون لاختراق أنظمة المعلومات والتحكم الخاصة بالشركة تأثير سلبي وجوهري على أعمال الشركة ومركزها المالي ونتائج عملياتها وتوقعاتها المستقبلية.

٤-١-٢ المخاطر المتعلقة بالأخطاء أو العيوب الخفية في المنتجات أو البرامج أو الحلول

يمكن أن تحتوي منتجات الشركة أو برامجها أو حلولها، على أخطاء أو عيوب لم تتمكن الشركة من اكتشافها والتي قد تؤثر سلباً على أداء المنتجات أو البرامج أو الحلول وبالتالي ستؤثر على الطلب عليها. وعلى الرغم من قيام الشركة باختبار البرامج المعروضة، ومن الممكن أن تقع أخطاء في منتجات الشركة وبرامجها وحلولها من وقت لآخر. وفي حال اكتشاف أخطاء أو عيوب، فقد تضطر الشركة إلى تكبد نفقات رأسمالية كبيرة لمعالجتها وقد لا تتمكن من تصحيحها بنجاح في الوقت المناسب أو على الإطلاق. وقد تؤدي الأخطاء والأعطال المتعلقة بالمنتجات أو البرامج أو الحلول إلى فقد أو تأخير قبول السوق لهذه المنتجات أو البرامج أو الحلول، كما يمكن أن يضر بسمعة الشركة. وقد تؤدي أي أخطاء أو عيوب من هذا القبيل إلى ردود فعل سلبية من قبل العملاء خاصة وأن العديد من عملاء الشركة والعملاء المحتملين يتأثرون بشكل ملحوظ عند علمهم بحدوث عيوب للمنتجات أو البرامج أو الحلول المستخدمة من قبلهم. بالإضافة إلى ذلك، فإن أي أخطاء في المنتجات أو البرامج أو الحلول قد يؤدي إلى ضرورة تقديم تنازلات وتدابير تصحيحية من الشركة للعملاء الحاليين من أجل الحفاظ على أعمالهم، لذلك إن لحدوث هذه الأخطاء والعيوب تأثير سلبي وجوهري على أعمال الشركة ومركزها المالي وتوقعاتها المستقبلية.

٤١-١-٢ المخاطر المتعلقة بعمليات الاستحواذ المستقبلية المحتملة

تقوم الشركة في إطار استراتيجية النمو الخاصة بها بتقييم فرص النمو المختلفة بشكل مستمر. وقد تقرر الشركة الاستحواذ على شركات جديدة وغير ذلك من التقنيات والخدمات والمنتجات والأصول من وقت لآخر وذلك بناء على مناسبتها لاستراتيجية الشركة ووضعها المالي. قد تنطوي عمليات الاستحواذ على مخاطر مختلفة، بما في ذلك إخفاق الشركة في تقييم الفرصة ونقاط القوة والضعف لعمليات الاستحواذ، أو الاستثمار المستهدفة بدقة، أو دمج الأعمال، أو الأصول المشتراة بشكل فعال، أو تحقيق التكامل المتوقع، أو استرداد تكاليف الاستحواذ على تلك الأعمال أو الأصول. كما قد تتكبد الشركة تكاليف غير متوقعة أو تتحمل مطلوبات وخسائر غير متوقعة فيما يتعلق بأي عمل أو أصل تستحوذ عليه، بما في ذلك ما يتعلق بالاحتفاظ بالموظفين الرئيسيين، أو الالتزامات القانونية المحتملة (مثل الالتزامات التعاقدية، أو المالية، أو التنظيمية أو البيئية أو غيرها من الالتزامات والمطلوبات) والمخاطر المتعلقة بالأعمال المستحوذ عليها، والحفاظ على الإجراءات والضوابط ومعايير الجودة وتكاملها. ويمكن أن تؤثر هذه الصعوبات على الأعمال الجارية للشركة، وتؤدي إلى تشتيت انتباه إدارتها وموظفيها وزيادة نفقاتها، مما قد يكون له تأثير سلبي وجوهري على أعمال الشركة ونتائج عملياتها ومركزها المالي وتوقعاتها المستقبلية.

٤٢-١-٢ المخاطر المتعلقة بوجود شواغر في كادر الإدارة التنفيذية

يوجد وظيفة شاغرة في الشركة متعلق بمنصب مدير المراجعة الداخلية وإدارة العمليات ومتوقع أن يتم تعيينه في ٢٨/٢٠٢٣م. وتتضمن مهام مدير المراجعة الداخلية وإدارة العمليات إصدار تقارير دورية إلى لجنة المراجعة تلخص نتائج جميع مهام التدقيق وتقييمات المخاطر ونظام الرقابة الداخلية لدى الشركة. حيث سينعكس ذلك على مخاطر عدم وجود الآليات والقواعد والإجراءات لضمان سلامة المعلومات المالية والمحاسبية بالإضافة إلى الأمور والمعلومات النظامية الخاصة بأعمال الشركة. وفي حال استمرار شغور هذا المنصب سيؤثر ذلك سلباً على الشركة وتعرضها إلى مخاطر تشغيلية وإدارية ومالية ولا سيما بعد إدراج الشركة بالسوق المالية الموازية (نمو)، وهو ما سيكون له أثر سلبي وجوهري على نتائج أعمال الشركة ومركزها المالي وتوقعاتها المستقبلية.

٤٣-١-٢ المخاطر المتعلقة بتركز العملاء

يتركز (٥٦%) من إيرادات الشركة لعام ٢٠٢٢م ويتركز ما نسبته (٦٢%) من إيرادات الشركة لعام ٢٠٢١م و يتركز ما نسبته (٥٧%) من إيرادات الشركة للفترة المنتهية في ٣٠ يونيو ٢٠٢٢م، في عميل واحد وهو عميل حكومي وتمثل (٥%) من صافي دخل الشركة لعام ٢٠٢٠م وتمثل (٣٥%) من صافي دخل الشركة للعام ٢٠٢١م، وتمثل ما يقارب (٧٣%) من صافي دخل الشركة للفترة المنتهية في ٣٠ يونيو ٢٠٢٢م، وتمثل الخدمة المقدمة للعميل في تقديم خدمات استشارية، وفي حال لم تستطع الشركة على المحافظة على علاقتها التعاقدية مع هذا العميل فإن ذلك سيؤثر بشكل سلبي وجوهري على أعمال الشركة ونتائج عملياتها ووضعها المالي وتوقعاتها المستقبلية.

جدول رقم (٧): إيرادات وربحية مصادر دخل الشركة

٢٠٢٢	٢٠٢١	٢٠٢٠	البيان
			إيرادات القطاع الحكومي
١٧٠٢٩١	٣٠٠٢٨٣	٢٥٠٧٩٢	إيراد مشروع سداد للقطاع الحكومي رقم (١)
%٥٧,٠٤	%٦١,٩٩	%٥٦,١٩	نسبة إيراد مشروع سداد المدفوعات للقطاع الحكومي رقم (١) من إجمالي إيرادات الشركة
-	-	٦٧٧	إيراد مشروع هيئة حكومية قطاع الحكومي رقم (٢)
%٠,٠٠	%٠,٠٠	%١,٤٧	نسبة إيراد مشروع هيئة حكومية قطاع الحكومي رقم (٢) من إجمالي إيرادات الشركة
١٧٠٢٩١	٣٠٠٢٨٣	٢٦٠٤٦٩	إجمالي إيرادات القطاع الحكومي
٣١	٥٤٩	٤١٧	صافي الدخل من القطاع الحكومي
%٠,٧٣	%٣٥,٠٥	%٥,٣٠	نسبة من صافي دخل الشركة
٧٠٠٨٧	٩٠٠٣٠	١٢٠٧٣٩	إيراد صيانة ودعم فني من القطاع المصرفي
%٢٣,٣٨	%١٨,٤٢	%٢٧,٧٥	نسبة إيراد صيانة ودعم فني من القطاع المصرفي من إجمالي إيرادات الشركة
٩٢٠	٥١٧	٥٥٧٠	صافي الدخل من الصيانة والدعم للقطاع المصرفي
%٢١,٥٥	%٣٣,٠٥	%٧٠,٧٧	نسبة من صافي دخل الشركة
٥٠٩٣٦	٩٠٦٠٢	٦٠٦٩٧	إيراد مبيعات تراخيص برامج للقطاع المصرفي
%١٩,٥٨	%١٩,٥٩	%١٤,٥٩	نسبة إيراد مبيعات تراخيص برامج للقطاع المصرفي من إجمالي إيرادات الشركة
٣٠٣١٩	٤٩٩	١٠٨٨٤	صافي الدخل من تراخيص برامج للقطاع المصرفي
%٧٧,٧٣	%٣١,٩٠	%٢٣,٩٣	نسبة من صافي دخل الشركة
٣٠٠٣١٤	٤٩٠١٥	٤٥٩٠٥	إجمالي إيرادات الشركة
٤٠٢٧٠	١٠٥٦٥	٧٠٨٧١	صافي دخل الفترة للشركة

المصدر: معلومات الشركة

٤٤-١-٢ المخاطر المتعلقة بتركز الإيرادات

يتركز (٥٦%) من إيرادات الشركة لعام ٢٠٢٠ م ويتركز ما نسبته (٦٢%) من إيرادات الشركة لعام ٢٠٢١ م ويتركز ما نسبته (٥٧%) من إيرادات الشركة لعام ٢٠٢١ م في عميل واحد وهو عميل حكومي، وفي حال لم تستطع الشركة على المحافظة على علاقتها التعاقدية مع هذا العميل فإن ذلك سيؤثر بشكل سلبي وجوهري على أعمال الشركة ونتائج عملياتها ووضعها المالي وتوقعاتها المستقبلية.

٤٥-١-٢ المخاطر المتعلقة بالاعتماد على الموردين

تعتمد الشركة في التوريد على موردين رئيسيين، والتي تقوم العلاقة معهم على أساس تعاقدية، حيث بلغت فترة السداد لهؤلاء الموردين خلال الأعوام ٢٠٢٠ و ٢٠٢١ و الفترة المنتهية في ٣ يونيو ٢٠٢١ م والفترة المنتهية في ٣ يونيو ٢٠٢٢ م ٥١,٦٠ و ٨٣,٨٣ و ٨٥,٤٧ و ١٨٦,٥٥ يوم على التوالي حيث بلغت نسبتها من تكلفة الإيرادات خلال الأعوام ٢٠٢٠ و ٢٠٢١ و الفترة المنتهية في ٣ يونيو ٢٠٢١ م والفترة المنتهية في ٣ يونيو ٢٠٢٢ م ١٤,٣% و ٢٣,٣% و ٢٣,٧% و ٤٧,١% على التوالي (لمزيد من المعلومات فضلاً راجع القسم الفرعي ٣-٣-٦ "موردي الشركة" في هذه النشرة). وبالتالي فإن حدوث أي خلل أو عطل أو انقطاع مفاجئ في عمل الموردين، أو إيقاف العلاقة مع أحد الموردين أو تغيير أحد الشروط أو اللاتزامات أو عدم تجديد التعاقد بشروط مقبولة تجارياً سيؤثر بشكل سلبي وجوهري على أعمال الشركة ونتائج عملياتها ووضعها المالي وتوقعاتها المستقبلية.

٤٦-١-٢ المخاطر المتعلقة بحماية العلامة التجارية والحقوق الملكية الفكرية

تعتمد قدرة الشركة في تسويق منتجاتها وتطوير أعمالها على استخدام اسمها وشعارها وعلاماتها التجارية، والتي تدعم أعمالها ومركزها التنافسي وتمنحها تميزاً واضحاً في السوق بين العملاء (فضلاً راجع قسم رقم (٧-٣) "العلامات التجارية وحقوق الملكية الفكرية"). وفي هذا الإطار لم تقم الشركة بإبرام أية اتفاقيات لاستخدام أو استغلال علاماتها التجارية ومنح هذا الحق لأي طرف آخر بالمملكة أو خارجها، وحيث أن الشركة قامت بحماية علاماتها التجارية بالتسجيل لدى الجهة المختصة إلا أن ذلك لا يُغني عن بذل الحرص الواجب بتتبع العلامات المشابهة وكل من يحاول النيل من سمعة هذه العلامات التجارية والمحافظة عليها من أي استخدام غير مشروع وأي تأثير سلبي قد يمسها وينعكس عليها حيث أن أي انتهاك أو تعدي بأي صورة كانت على العلامات التجارية للشركة يستتبعه إقامة دعاوى ومطالبات أمام الجهات المختصة لحماية هذه العلامات والحقوق المترتبة عليها، وفي حال ما إذا فشلت الشركة في حماية علاماتها التجارية بشكل فعال عند تجديد شهادة التسجيل أو تتبع العلامات المشابهة، فإن ذلك سيؤثر سلباً على قيمتها، مما يؤثر ذلك بشكل سلبي وجوهري على أعمال الشركة ونتائج عملياتها ووضعها المالي وتوقعاتها المستقبلية.

٢-٢ المخاطر المتعلقة بالسوق والقطاع

١-٢-٢ المخاطر المتعلقة بالبيئة التنافسية

تعمل الشركة في بيئة تنافسية قوية، ولا يوجد ضمان باستمرار قدرة الشركة على المنافسة بشكل فعال مع الشركات الأخرى في السوق، كما تؤثر سياسات تسعير منافسي الشركة بشكل كبير على أدائها المالي، وقد تكون الشركة غير قادرة باستمرار على منافسة تلك الشركات، مما يؤدي إلى خفض حصة الشركة في السوق وبالتالي التأثير سلباً وبشكل جوهري على أرباح الشركة ونتائجها المالية.

٢-٢-٢ المخاطر المتعلقة بالأداء الاقتصادي للمملكة

يعتمد الأداء المستقبلي المتوقع للشركة على عدد من العوامل المرتبطة بالظروف الاقتصادية في المملكة عموماً، بما في ذلك على سبيل المثال لحدس سوق الأسهم وعوامل التضخم ونمو الناتج المحلي الإجمالي ونصيب الفرد من الدخل وما إلى ذلك. كما تعتمد الاقتصادات الكلية والجزئية للمملكة بصفة أساسية على أسعار النفط والصناعات البترولية التي لا تزال تسيطر على حصة كبيرة من الناتج المحلي الإجمالي، ولهذا يكون أي تذبذبات سلبية تحدث في أسعار النفط أثراً مباشراً وجوهرياً على الخطط ونمو الاقتصاد السعودي والإنفاق الحكومي بشكل عام، والتي ستؤثر سلباً بدورها على الأداء المالي للشركة بسبب عملها داخل النظام الاقتصادي السعودي المتأثر بمعدلات الإنفاق الحكومي. أيضاً، يعتمد النمو المستمر للاقتصاد السعودي على عدة عوامل أخرى تتضمن النمو السكاني المستمر واستثمارات القطاعين العام والخاص في البنية التحتية، وأي تغيير في أي من هذه العوامل أثراً كبيراً على الاقتصاد، مما سيؤثر سلباً بدرجة كبيرة على أعمال الشركة ونتائج العمليات والمركز المالي للشركة وتطلعاتها المستقبلية.

٣-٢-٢ المخاطر المتعلقة بالأوضاع السياسية الأمنية

تتركز أعمال الشركة في المملكة العربية السعودية، ولذلك فإن الأداء المالي للشركة يعتمد على الظروف الاقتصادية والسياسية السائدة في المملكة بالإضافة للظروف الاقتصادية العالمية التي تؤثر بدورها على اقتصاد المملكة. تعاني العديد من دول الشرق الأوسط من عدم الاستقرار السياسي أو الأمني في الوقت الحاضر، ولا يوجد ضمانات بأن الظروف الاقتصادية والسياسية في تلك البلدان أو أي بلدان أخرى لن يكون لها تأثير سلبي على الأسواق في المملكة وبالتالي التأثير بشكل سلبي وجوهري على أعمال الشركة ونتائج عملياتها.

٤-٢-٢ المخاطر المتعلقة بالتغير في الأنظمة والقوانين ذات العلاقة

كغيرها من الشركات العاملة في المملكة العربية السعودية، تخضع الشركة لعدد من الأنظمة والقوانين التي قد تتغير أو يتم تحديثها من قبل الجهات المختصة. كذلك، فقد تصدر قوانين وأنظمة جديدة من الجهات الرسمية ذات العلاقة من حين إلى آخر. وعليه فإن أعمال الشركة ستتأثر بشكل سلبي في حال حدوث أي تغيير جوهري لأي من الأنظمة ذات العلاقة أو استحداث أنظمة إضافية لها تأثير مباشر على أداء وربحية الشركة.

٥-٢-٢ المخاطر المتعلقة بحدوث الكوارث الطبيعية كتفشي الأمراض كالسيول والزلازل والأحداث الأخرى

قد تتعرض الشركة إلى حدوث كوارث طبيعية خارجة عن نطاق سيطرتها كتفشي الأمراض والسيول والزلازل والعواصف والحرائق وغيرها من الأحداث الكارثية التي قد تلحق ضرر بمرافق الشركة أو بمنتجاتها الاستثمارية أو خدماتها، وبالتالي التأثير سلباً على عمليات الشركة مما يؤثر سلباً على نتائجها التشغيلية. كما أن حدوث أي من تلك الكوارث سيؤدي إلى تكبد الشركة تكاليف إضافية وذلك لتصحيح تلك الأضرار، الأمر الذي يؤدي إلى ارتفاع المصاريف وانخفاض ربحية الشركة بشكل حتمي. وكذلك قد تفرض الحكومة إغلاق مؤقت زمني أو مشروط لمكافحة أثر هذه الكوارث والجوائح وبالتالي ستكون الشركة كغيرها من القطاعات الاقتصادية عرضة للتأثر بهذا الإغلاق.

٦-٢-٢ المخاطر المتعلقة بتذبذب أسعار الفائدة

قد تتغير أسعار الفائدة تبعاً للمتغيرات الاقتصادية، أو السياسية، أو التنظيمية محلياً أو عالمياً، سواء الثابتة أو المتغيرة التي تستحق للجهات الممولة للشركة والمنتجات الاستثمارية التي تديرها الشركة، وبالتالي سوف يؤدي ذلك إلى زيادة تكاليف التمويل الذي تحتاجه الشركة، مما سيكون له أثر سلبي على أعمال الشركة ونتائج عملياتها وأدائها المالي وربحيتها.

٧-٢-٢ المخاطر المتعلقة بالسوق

مخاطر السوق هي المخاطر المتمثلة بتقلب القيمة العادلة للتدفقات النقدية للتجلة لإحدى الأدوات المالية بسبب تغييرات تطراً على أسعار السوق، وتتضمن أسعار السوق مخاطر مثل: مخاطر أسعار الأسهم، مخاطر معدل سعر الفائدة، ومخاطر العملات وهذه المخاطر قد تؤثر على نتائج عملياتها وأدائها المالي وربحية استثماراتها.

٨-٢-٢ المخاطر المتعلقة بعدم وجود سوق سابق لأسهم الشركة

لا يوجد حالياً ولم يسبق وجود سوق مالي لتداول أسهم الشركة ولا يوجد أي تأكيدات بشأن وجود سوق فعالة ومستمرة لتداول أسهم الشركة بعد إدراج أسهم الشركة وقد يترتب على الإدراج المباشر وجود عرض أو طلب محدود مما سيؤثر ذلك على سعر السهم، وإذا لم يتطور سوق نشط لتداول أسهم الشركة فقد تتأثر سيولة وسعر تداول أسهم الشركة بشكل سلبي وكبير.

٩-٢-٢ المخاطر المتعلقة بالبيانات المستقبلية

إن النتائج المستقبلية وبيانات الأداء للشركة لا يمكن توقعها فعلياً وقد تختلف عن الموجودة في هذه النشرة. إذ أن إنجازات وقدرة الشركة على التطور هي من تحدد النتائج الفعلية والتي لا يمكن توقعها أو تحديدها. إن عدم دقة البيانات والنتائج تعتبر إحدى المخاطر التي يجب على المساهم التعرف عليها حتى لا تؤثر على قراره الاستثماري.

١٠-٢-٢ المخاطر المتعلقة بعدم تمكن الشركة من استيفاء متطلبات الانتقال للسوق الرئيسية الحالية أو أي متطلبات تنظيمية أخرى

قد ترغب الشركة في المستقبل بالانتقال إلى السوق الرئيسية، وعليه، يجب عليها استيفاء جميع المتطلبات النظامية الصادرة عن هيئة السوق المالية وعن شركة تداول السعودية (تداول السعودية) بناءً على قواعد طرح الأوراق المالية والالتزامات المستمرة وقواعد الإدراج، والمتعلقة بانتقال الشركات المدرجة في السوق المالية الموازية (نمو) إلى السوق الرئيسية، وبالتالي فإنه في حال عدم تمكن الشركة من استيفاء تلك المتطلبات أو أي متطلبات نظامية إضافية مستقبلية قد تفرضها الجهات الرقابية على الشركة أو السوق، فإن الشركة لن تتمكن من الانتقال إلى السوق الرئيسية. وبما أن السوق المالية الموازية (نمو) حتى تاريخ نشرة الإصدار هي سوق يقتصر فيها التداول على المستثمرين المؤهلين فقط فإن حجم التداول اليومي والسيولة سيكون أقل منه في السوق الرئيسية وبالتالي التأثير سلباً على سيولة سهم الشركة وقيمتها السوقية.

١١-٢-٢ المخاطر المتعلقة ببيع أو طرح أسهم إضافية مستقبلاً

في حال قررت الشركة إصدار أسهم جديدة في المستقبل، فمن المحتمل أن يؤدي ذلك إلى التأثير سلباً على سعر السهم في السوق أو تدني نسبة ملكية المساهمين في الشركة في حال عدم استثمارهم في الأسهم الجديدة في ذلك الحين.

٣-٢ المخاطر المتعلقة بالأسهم المطروحة

١-٣-٢ المخاطر المتعلقة بالسيطرة من قبل المساهمين الرئيسيين

يمكن للمساهمين الرئيسيين بعد الطرح وهم: ساره توفيق اللبودي ستمتلك بعد الطرح نسبة ١٢,٩٥% و شركة كي ان تيمز ستمتلك بعد الطرح نسبة ٤,٠١% و محمد براهيم المنصور سيمتلك بعد الطرح نسبة ٨,٥٧%، السيطرة على جميع الأمور التي تتطلب موافقة المساهمين وسعر السهم، وممارسة هذه القدرة على نحو يمكن أن يكون له تأثير كبير على أعمال الشركة ووضعها المالي، بما في ذلك انتخاب أعضاء مجلس الإدارة وزيادة رأس مال الشركة وتخفيضه ودخولهم في نشاطات متعلقة بالاندماج والاستحواذ وغيرها من القرارات المؤثرة. وسيمتلكون المساهمين الرئيسيين نسبة ٣١,٩٢% من أسهم الشركة بعد الانتهاء من الطرح والاكتتاب بأسهم الشركة. وعليه، سيكون بمقدورهم التأثير على كافة الأمور التي تتطلب موافقة المساهمين والتي قد تعارض مع مصالح المؤسسين، وقد تستخدم هذه السيطرة بطريقة تؤثر سلباً على أعمال الشركة وأرباحها ونتائجها المالية.

٢-٣-٢ المخاطر المتعلقة بإلغاء الإدراج/ تعليق الأسهم

هناك مخاطر بأن تقوم هيئة السوق المالية بإلغاء إدراج الشركة أو تعليق تداولها في أي وقت وحسبما تراه مناسباً، كما يحق للسوق المالية السعودية تعليق تداول الأسهم بالسوق حسب قواعد الإدراج. لذلك تم إيراد الحالات الممكن إلغاء إدراج الشركة أو تعليق تداولها في نشرة الإصدار (فضلاً راجع قسم رقم

(٨-٦) "الأوقات والظروف التي يجوز فيها تعليق الطرح". وفي حال حصول ذلك، فإنه سيؤثر سلباً على سعر تداول السهم وسيولته في السوق بشكل جوهري

٣-٢-٢ المخاطر المتعلقة بعدم وجود سوق سابق لأسهم الشركة

مخاطر عدم وجود سوق سابق لأسهم الشركة واحتمال تذبذب سعر السهم، ولم يسبق تداولها في السوق المالية، ولا يوجد أي تأكيد بأن سعر الطرح سيكون مساوياً لسعر تداول السهم في السوق بعد عملية الطرح، وفي حالة غياب سوق نشط لتداول أسهم الشركة فسوف تتأثر سيولة وسعر تداول أسهم الشركة سلباً مما يؤثر بشكل غير مباشر سلباً على سعر السهم. قد تم تحديد سعر الطرح في الأسهم المطروحة بناءً على عدة عوامل منها وضع الشركة وتطلعاتها المستقبلية ومعطيات سوق الأسهم، والتفاوض بين المستشار المالي والشركة.

٤-٣-٢ المخاطر المتعلقة باقتصار التداول على المستثمرين المؤهلين من الجمهور

تنوي الشركة إدراج أسهمها في السوق الموازية (نمو) والتي يقتصر التداول فيها على فئة المستثمرين المؤهلين فقط دون غيرهم، وذلك يقلل من أعداد المتداولين وبالتالي حجم التداول على السهم، مما سيؤثر بشكل سلبي وجوهري على سيولة وسعر تداول سهم الشركة.

٥-٣-٢ المخاطر المتعلقة بطرح أسهم إضافية لزيادة رأس المال

في حال قررت الشركة إصدار أسهم جديدة في المستقبل لزيادة رأس مالها بناءً على متطلبات أعمالها. التي تتطلب زيادة الشركة رأس مالها عن طريق بيع المزيد من الأسهم فيما يعرف "الطرح الثانوي" أو "الطرح الإضافي"، للأسباب التالية:

- الحاجة للتمويل للتوسع في نشاطات الشركة.
- استنفاد رأس المال الحالي نتيجة وجود خسائر تشغيلية غير متوقعة.

قد لا تتمكن الشركة من زيادة رأس مالها في الوقت الذي تريده أو بالشكل الذي يخدم مصالحها الذي سيؤثر سلباً على توقعات أعمالها ونتائج عملياتها. كما أنه إذا ما قررت الشركة زيادة رأس مالها بإصدار أسهم جديدة، فإن إصدار هذه الأسهم الجديدة سيؤدي إلى التأثير سلباً على سعر السهم في السوق أو تدني نسبة ملكية المساهمين في الشركة في حالة عدم استثمارهم في الأسهم الجديدة في ذلك الحين.

٦-٣-٢ المخاطر المتعلقة بعدم توزيع الأرباح

يعتمد التوزيع المستقبلي للأرباح على عدة عوامل تشمل على سبيل المثال لا الحصر الأرباح المستقبلية والوضع المالي ومتطلبات رأس المال واحتياجات الشركة القابلة للتوزيع والأوضاع الاقتصادية العامة وتحليل الفرص والاحتياجات الاستثمارية وغيرها من العوامل ذات الصلة والتي قد يعتبرها مجلس الإدارة مهمة بين الحين والآخر، والتي على أساسها سوف يقرر مجلس الإدارة فيما إذا كان سيرفع أي توصية للجمعية العامة للمساهمين بين استبقاء الأرباح وتوزيعها وإصدار أسهم جديدة لتغطية حاجات الشركة من الأموال. وبعبارة أخرى المقصود بها هو تقسيم الأرباح التي تحققها الشركة إلى أرباح تستبقى لأغراض الاستثمار والتشغيل، وبالتالي تعتبر الأرباح المبقاة مصدر رئيسياً للتمويل الداخلي وهذا يؤثر سلباً على إصدار قرار توزيع الأرباح المستقبلية، ولا تقدم الشركة أي ضمان على الإطلاق بأن مجلس الإدارة سيوصي بتوزيع أرباح أو أنه ستنتم الموافقة من قبل المساهمين في اجتماعات الجمعية العامة على توصية مجلس الإدارة بتوزيع أي أرباح، كما لا تقدم أي ضمان بشأن مقدار المبالغ التي سيتم دفعها كتوزيعات أرباح في أي عام محدد، و بناءً على ما تم ذكره فإن هذه العوامل ستؤثر سلباً وبشكل جوهري على أعمال الشركة ووضعها المالي ونتائج عملياتها وتوقعاتها المستقبلية.

3 خلفية عن المصدر وطبيعة أعماله

١-٣ نبذة عن شركة شبكة المعرفة للحاسب الآلي

تتكون شركة شبكة المعرفة للحاسب الآلي من الشركة وشركاتها التابعة، حيث تأسست شركة شبكة المعرفة للحاسب الآلي كشركة ذات مسؤولية محدودة بموجب سجل تجاري رقم (١٠١٠١٦٠٨٧٨) بتاريخ ٢٣/٥/١٤٢١هـ (الموافق ٢٣/٨/٢٠٠٠م) والصادر من مدينة الرياض برأس مال قدره خمسمائة ألف (٥٠٠٠٠٠) ريال مقسم إلى خمسمائة (٥٠٠) حصة نقدية متساوية القيمة قيمة كل حصة ألف (١٠٠٠٠) ريال وجميعها حصص نقدية عادية، وبموجب القرار الوزاري رقم (٦٣٤) الصادر من وزارة التجارة بتاريخ ٣/١٨/١٤٤٣هـ (الموافق ٢٤/١/٢٠٢١م) تمت الموافقة على تحول الشركة إلى شركة مساهمة مغلقة ووفق القرار الصادر من وزارة التجارة رقم (٦٥١) بتاريخ ٣/٢٢/١٤٤٣هـ (الموافق ٢٨/١/٢٠٢١م) تمت الموافقة على إعلان تحول شركة شبكة المعرفة للحاسب الآلي من شركة ذات مسؤولية محدودة إلى شركة مساهمة مغلقة ويبلغ رأس المال الحالي للشركة خمسة وثلاثون مليون (٣٥٠٠٠٠٠٠) ريال سعودي، مقسم بواقع عدد ثلاثة ملايين وخمسمائة ألف (٣٥٠٠٠٠٠) سهم عادي مدفوعة القيمة بالكامل، وتبلغ القيمة الاسمية لكل سهم عشرة (١٠) ريالاً وهذه الأسهم مملوكة لعدد اثنان وسبعون (٧٢) مساهم، ويقع مقر الشركة في الرياض برج المدار مكتب رقم (١٠٣-١٠٤)، حي العليا، شارع العليا العام، ويتمثل النشاط الرئيسي للشركة في البيع بالجملة للحواسيب ومستلزماتها، والبيع بالجملة للبرمجيات ويشمل الاستيراد، وتحليل النظم، وتصميم وبرمجة البرمجيات الخاصة وفقاً لنظام الشركات السعودية الصادرة بموجب المرسوم الملكي رقم م/٣ في ١/٢٨/١٤٣٧هـ وتتمثل أنشطة الشركة كما في النظام الأساسي بمزاولة وتنفيذ الأغراض التالية:

١. المعلومات والاتصالات.

٢. تجارة الجملة والتجزئة وإصلاح المركبات ذات المحركات والدرجات النارية.

وتمارس الشركة أنشطتها وفق الأنظمة المتبعة وبعد الحصول على التراخيص اللازمة من الجهات المختصة إن وجدت.

هذا وقد حصلت الشركة على كافة التراخيص النظامية اللازمة للأنشطة الحالية، والتي جميعها سارية المفعول حتى تاريخ هذه النشرة. (ولمزيد من المعلومات حول التراخيص التي تمارس الشركة أنشطتها بموجبها فضلاً راجع القسم (٣-٨) "التراخيص والموافقات" في هذه النشرة).

ويتمثل نشاط الشركة الفعلي الحالي في محورين رئيسيين:

المحور الأول: المنتجات

تطور شركة شبكة المعرفة منتجاتها وهي برامج محورية للأعمال وتقوم ببيعها بشكل مباشر. لدى الشركة ثلاث برامج رئيسية. الأول هو حزمة برامج تيريدنت الذي يحتوي العديد من المكونات في مجال ميكنة قطاع الخدمات المالية، الثاني هو حزمة برامج داتايليتي المتخصصة في تنظيف ونقل البيانات بشكل آلي لمعظم القطاعات لكن بتركيز أكبر في القطاع المصرفي. الثالث هو برنامج سوفت مور وهو عبارة عن منصة فريدة لبناء البرامج ويتم استخدامها في بناء برامج الشركة بالإضافة إلى برامج شركات أخرى.

المحور الثاني: المشاريع الاستراتيجية:

تكون المشاريع الاستراتيجية التي دخلت فيها الشركة على نوعين:

- النوع الأول مشاريع توفير الاستشارات التقنية أو مستشارين ذو خبرة عالية ومتخصصة للعملاء.
- النوع الثاني هي مشاريع مشاركة مع القطاع الخاص أو القطاع العام وتكون بالمشاركة في رأس المال (يتم الاتفاق بين الطرفين على نسبة مشاركة في رأس مال الشركة المستثمر فيها).

ولا توجد لدى الشركة خطة حالية بإضافة أي نشاطات أو منتجات جديدة ومهمة حتى تاريخ هذه النشرة، إنما ستعمل على تطوير منتجاتها الحالية.

كما تعتبر شركة شبكة المعرفة للحاسب الآلي من الشركات السعودية الرائدة في مجالها في المملكة العربية السعودية.

ويوجد لدى شركة شبكة المعرفة للحاسب الآلي ثلاثة (٣) أنشطة تجارية خارج المملكة وهو عن طريق شركاتها التابعة التالية:

١- شركة في سنترال القابضة المحدودة

٢- شركة سوفت مور

٣- شركة بروبوتني نت وجميع هذه الشركات تمارس نشاطها في دولة الإمارات العربية المتحدة ولا يوجد أصول للشركة خارج المملكة، ولا تمتلك شركة شبكة المعرفة للحاسب الآلي أي نشاط آخر كما بتاريخ هذه النشرة. تقوم إدارة الشركة بمتابعة السوق بشكل دائم داخل المملكة أو خارجها للتعرف على المستجدات والأفكار والابتكارات الجديدة في مجال عمل الشركة، وباستثناء ذلك فإنه لا يوجد لدى الشركة أي سياسات محددة أو مكتوبة بشأن الأبحاث والتطوير للمنتجات الجديدة.

٢-٣ مراحل تأسيس الشركة وتغييرات رأس المال

- تأسست شركة شبكة المعرفة للحاسب الآلي كشركة ذات مسؤولية محدودة بموجب السجل التجاري رقم (١٠١٠١٦٠٨٧٨) وتاريخ ١٤٢١/٥/٢٣هـ (الموافق ٢٣/٨/٢٠٢٠م) الصادر بمدينة الرياض برأس مال بلغ خمسمائة ألف (٥٠٠,٠٠٠) ريالاً سعودياً مقسم إلى خمسمائة (٥٠٠) حصة نقدية متساوية القيمة مدفوعة بالكامل، قيمة كل منها ألف (١,٠٠٠) ريالاً سعودياً موزعة بالتساوي بين كل من السيد/ محمد المنصور - الشريك الأول ويمتلك ٥٠% من الحصص والسيد/ فهد السماري - الشريك الثاني ويمتلك ٥٠% من الحصص وذلك بموجب عقد التأسيس المثبت لدى فضيلة كاتب عدل الرياض عدد (٤٣٦٤) من المجلد (٤٨) لعام ١٤٢١هـ بتاريخ ١٤٢١/٤/٢٢هـ.
- وبتاريخ ١٤٢٤/٤/١هـ (الموافق ٢٠٢٠/٦/٢٠م) قرر الشركاء تعديل عقد تأسيس الشركة بقرار صادر من الشركاء بزيادة رأس المال ودخول شريكين جديدين، حيث تمت زيادة رأس المال ليصبح مليون وخمسمائة ألف (١,٥٠٠,٠٠٠) ريالاً سعودياً مقسمة إلى مائة وخمسون ألف (١٥٠,٠٠٠) حصة نقدية متساوية القيمة مدفوعة بالكامل، قيمة كل حصة عشرة (١٠) ريالاً سعودية، عن طريق رسملة مبلغ مليون (١,٠٠٠,٠٠٠) ريالاً سعودياً من رصيد جاري الشركاء، وهي مملوكة بين الشريكين الآنف ذكرهما أعلاه مناصفة. ثم تم التنازل من قبل السيد/ محمد المنصور الذي يملك خمسة وسبعون ألف (٧٥,٠٠٠) حصة إلى السيدة/ سارة اللبودي بعدد ثلاثة وعشرون ألفاً ومائتان وخمسون (٢٣,٢٥٠) حصة، وعدد أحد عشر ألفاً ومائتان وخمسون (١١,٢٥٠) حصة إلى السادة/ الشركة السعودية لتقنية الأنظمة المحدودة، كما تنازل السيد/ فهد السماري الذي يملك خمسة وسبعون ألف (٧٥,٠٠٠) حصة إلى السيدة/ سارة اللبودي بعدد عشرون ألفاً ومائتان وخمسون (٢٠,٢٥٠) حصة، وعدد أحد عشر ألفاً ومائتان وخمسون (١١,٢٥٠) حصة إلى السادة/ الشركة السعودية لتقنية الأنظمة المحدودة، ليصبح عدد الشركاء أربعة (٤) شركاء.
- وبتاريخ ١٤٢٧/٥/٢٣هـ (الموافق ٢٠٢٠/٦/١٩م) قرر الشركاء تعديل عقد تأسيس الشركة بخروج شريك ودخول شريكين جديدين كالتالي: خروج السيد/فهد السماري والذي يملك ثلاثة وأربعون ألفاً وخمسمائة (٤٣,٥٠٠) حصة وذلك من خلال التنازل بعدد ستة آلاف (٦,٠٠٠) حصة إلى السيدة/ سارة اللبودي والتنازل بعدد عشرة آلاف وخمسمائة (١٠,٥٠٠) حصة إلى الشريك الجديد السيد/ حسام الحقييل، والتنازل بعدد سبعة وعشرون ألف (٢٧,٠٠٠) حصة إلى الشريك الجديد السيد/ محمد الصقيه، ليصبح عدد الشركاء خمسة (٥) شركاء.
- وبتاريخ ١٤٣٢/١/١٢هـ (الموافق ٢٠١٠/١٢/١٨م) قرر الشركاء تعديل عقد تأسيس الشركة بخروج شريك ودخول شريك جديد، حيث تم خروج الشريك السيد/ حسام الحقييل والذي يملك عشرة آلاف وخمسمائة (١٠,٥٠٠) حصة وذلك بالتنازل عن كامل حصصه إلى الشريك الجديد السيد/ رعد العبد القادر ليقبض عدد الشركاء خمسة (٥) شركاء.
- وبتاريخ ١٤٤٠/١١/١٢هـ (الموافق ٢٠١٩/٧/١٥م) قرر الشركاء تعديل عقد تأسيس الشركة بدخول عدد (٦) شركاء جدد وخروج شريك وذلك كما يلي: تم تنازل الشركة السعودية لتقنية الأنظمة عن ثلاثة عشر ألفاً وخمسمائة (١٣,٥٠٠) حصة لصالح السيد/ عبد العزيز عبد الرحمن المديميغ، وقد تنازلت الشركة السعودية لتقنية الأنظمة عن تسعة آلاف (٩,٠٠٠) حصة لصالح السيد/ عامر عبد الرحمن الخناني، وقد تم تنازل السيد/ محمد الصقيه عن جزء من حصصه للآتية أسماؤهم: السيد/ عبد الرحمن يحيى الجيحاء ستة آلاف وثلاثمائة وخمسة وسبعون (٦,٣٧٥) حصة، والسيد/ خالد عبد الرحمن الموسى ستة آلاف ومائة وثمانية وثمانون (٦,١٨٨) حصة، والسيد/ عبد المحسن عبد الرحمن الموسى ستة آلاف ومائة وسبعة وثمانون (٦,١٨٧) حصة، والسيدة/ سامية يحيى الجيحاء أربعة آلاف وخمسمائة (٤,٥٠٠) حصة، ليصبح عدد الشركاء عشرة (١٠) شركاء.
- وبتاريخ ١٤٤٣/٣/٦هـ (الموافق ٢٠٢١/١/١٢م) قرر الشركاء ما يلي: (١) زيادة رأس المال بمبلغ ثلاثة وثلاثون مليون وخمسمائة ألف (٣٣,٥٠٠,٠٠٠) ريالاً سعودياً ودخول اثنان وستون (٦٢) شريك جديد حيث تم زيادة عدد الحصص بعدد ثلاثة ملايين وثلاثمائة وخمسون ألف (٣,٣٥٠,٠٠٠) حصة عن طريق (أ) رسملة مبلغ ثلاثة عشر مليوناً وخمسمائة وعشرة آلاف ومائتان وخمسون (١٣,٥١٠,٢٥٠) ريالاً سعودياً من رصيد حساب الأرباح المبقاة. (ب) ايداع نقدي بقيمة تسعة عشر مليوناً وتسعمائة وتسعة وثمانون ألفاً وسبعمائة وخمسون (١٩,٩٨٩,٧٥٠) ريالاً سعودياً مقابل اصدار مائتان وخمسة وسبعون ألف (٢٧٥,٠٠٠) حصة جديدة بقيمة اسمية مليونان وسبعمائة وخمسون ألف (٢٧٥,٠٠٠) ريالاً سعودياً منها مائة وثلاثة وستون ألفاً وخمسة وخمسون (١٦٣,٠٥٥) حصة للشركاء الحاليين وبقيمة اسمية مليون وستمائة وثلاثون ألفاً وخمسمائة وخمسون (١,٦٣,٠٥٥) ريالاً سعودياً، ومائة وأحد عشر ألفاً وتسعمائة وخمسة وأربعون (١١١,٩٤٥) حصة للشركاء الجدد وبقيمة اسمية مليون ومائة وتسعة عشر ألفاً وأربعمائة وخمسون (١,١١٩,٤٥٠) ريالاً سعودياً وفائض نقدي -علاوة اصدار- بقيمة سبعة عشر مليوناً ومائتان وتسعة وثلاثون ألفاً وسبعمائة وخمسون (١٧,٢٣٩,٧٥٠) ريالاً سعودياً تم رسملتها بالكامل لإصدار مليون وسبعمائة وثلاثة وعشرون ألفاً وتسعمائة وخمسة وسبعون (١,٧٢٣,٩٧٥) حصة جديدة تم توزيعها على الشركاء كل حسب حصته، ليصبح إجمالي الحصص المصدرة مليون وتسعمائة وثمانية وتسعون ألفاً وتسعمائة وخمسة وسبعون (١,٩٩٨,٩٧٥) حصة متساوية القيمة، قيمة كل حصة عشرة

(١٠) ريالات مدفوعة بالكامل [ليصبح رأس المال خمسة وثلاثون مليون (٣٥٠٠٠٠٠٠٠) ريالاً سعودياً وعدد الحصص ثلاثة ملايين وخمسمائة ألف (٣٥٠٠٠٠٠٠) حصة متساوية القيمة، قيمة كل حصة عشرة (١٠) ريالات مدفوعة بالكامل، ومملوكة لعدد اثنان وسبعون (٧٢) شريكاً، وتم إثبات زيادة رأس المال وتملك الحصص لجميع الشركاء وعددهم اثنان وسبعون (٧٢) شريك بموجب قرار الشركاء الصادر بتاريخ ٣٠/١٤٤٣هـ (الموافق ١٢/١٠/٢٠٢١م). (٢) تحويل الكيان القانوني للشركة من شركة ذات مسؤولية محدودة إلى شركة مساهمة سعودية مقفلة بما لها من حقوق وما عليها من التزامات وعمالة وتصانيف وتراخيص وجميع عناصرها المالية والفنية والإدارية. تم إثبات التغييرات المذكورة أعلاه وتحويل الشركة إلى شركة مساهمة مقفلة بموجب قرار معالي وزير التجارة رقم (٦٣٤) الصادر من وزارة التجارة بتاريخ ٣٠/١٤٤٣هـ (الموافق ٢٤/١٠/٢٠٢١م) وبموجب السجل التجاري رقم (١٠١٦٠٨٧٨) وتاريخ ٢٣/٥/١٤٢١هـ (الموافق ٢٣/٨/٢٠٢١م) وقد بلغ رأس مال الشركة بعد التحويل خمسة وثلاثون مليون (٣٥٠٠٠٠٠٠٠) ريالاً سعودياً، مقسم إلى ثلاثة ملايين وخمسمائة ألف (٣٥٠٠٠٠٠٠) سهماً عادياً مدفوع القيمة بالكامل، وبقيمة إسمية قدرها عشرة (١٠) ريالات سعودية للسهم الواحد، وهذه الأسهم مملوكة لعدد اثنان وسبعون (٧٢) مساهم حسب سجل المساهمين المثبت لدى الشركة ووزارة التجارة.

• وبتاريخ ١/١٤٤٤هـ (الموافق ٢١/٨/٢٠٢٢م) تمت موافقة الجمعية العامة غير العادية على توصية مجلس الإدارة بتسجيل كامل أسهم الشركة البالغ عددها ثلاثة ملايين وخمسمائة ألف (٣٥٠٠٠٠٠٠) سهماً عادياً جميعها من فئة واحدة، وبقيمة إسمية قدرها عشرة (١٠) ريالات سعودية للسهم الواحد، وقيمتها المدفوعة خمسة وثلاثون مليون (٣٥٠٠٠٠٠٠٠) ريالاً سعودياً والتي تمثل رأس المال بالشركة، وطرح عدد سيمائة ألف (٧٠٠٠٠٠) سهماً عادياً تمثل ما نسبته ٢٠٪ من أسهم الشركة في السوق الموازية - نمو.

٣-٣ إيرادات الشركة

١-٣-٣ قائمة دخل الشركة حسب مصدر الإيراد من القطاعات

يوضح الجدول التالي قائمة دخل الشركة حسب مصدر الإيراد من القطاعات (الصيانة والدعم الفني للقطاع المصرفي- مشاريع خاصة بتراخيص برامج للقطاع المصرفي- مشروع سداد المدفوعات للقطاع الحكومي) للأعوام ٢٠٢٠ - ٢٠٢١ وللفترة المنتهية في ٣٠ يونيو ٢٠٢٢م

جدول رقم (٨): قائمة دخل الشركة حسب مصدر الإيراد من القطاعات (٢٠٢٠-٢٠٢١م - ٣٠ يونيو ٢٠٢٢م)

الأرقام بالآلاف ريال

البيان	٢٠٢٠م			٢٠٢١م			٣٠ يونيو ٢٠٢٢م				
	تراخيص برامج للمصرفي	صيانة والدعم الفني للقطاع المصرفي	سداد المدفوعات للحكومي	الإجمالي	تراخيص برامج للمصرفي	صيانة والدعم الفني للقطاع المصرفي	سداد المدفوعات للحكومي	الإجمالي	تراخيص برامج للمصرفي	صيانة والدعم الفني للقطاع المصرفي	سداد المدفوعات للحكومي
الإيرادات	٦٠٦٩٧	١٢٠٧٤٠	٢٦٠٤٦٩	٤٥٠٩٠٦	٩٠٦٠١	٣٠٠٣٨٣	٤٩٠٠١٥	١٧٠٢٩١	٥٩٣٦	٧٠٠٨٧	٣٠٠٣١٤
مصاريف مباشرة	١٠٠٨٣	٤٠٧٨٣	٢٣٠٤٩٥	٢٩٠٣٦٢	٣٠٨١٧	٢٦٠٤٥٤	٣٤٠١٣٧	١٥٠٣٠٧	٢٠٠٨٩	٣٠٠٠٠	٢٠٠٣٩٦
مجمل ربح الفترة	٥٠٦١٤	٧٩٥٦٦	٢٠٩٧٤	١٦٠٥٤٤	٥٠٧٨٤	٣٩٩٢٩	١٤٠٨٧٧	١٩٨٨٤	٣٠٨٤٧	٤٠٠٨٧	٩٩٩١٨
هامش مجمل ربح الفترة	٪٨٣,٨٣	٪٦٢,٤٥	٪١١,٢٣	٪٣٦,٠٤	٪٦٠,٢٤	٪١٢,٩٣	٪٢٠,٣٥	٪١١,٤٧	٪٦٤,٨١	٪٥٧,٧٧	٪٣٢,٧٢
مصاريف بيعيه وتسويقية	٢٠٥٨٤	٩٣٤	٦٥	٣٠٥٨٤	١٠٣٩٢	٢٠٢٨٢	٤٠٧٣٧	١٠٠٤٤	١٠٥٦٦	٢٠٤٤	٢٠٦١٠
مصاريف عمومية وإدارية	١٠٥٠٦	١٠٠٣٤	٢٠٧٥٣	٥٠٢٩٣	٢٠٩٠٣	٢٠٣٦٥	٧٠٥٨٦	١٩٤٩	١٠٤٠٠	٢٠٩١	٥٠٤٤٠
أرباح/خسائر استثمارية	٠	٠	٠	٠	-٧٦٦	٠	-٧٦٦	٠	٢٠٥٠٦	٠	٢٠٥٠٦
إيرادات أخرى	٣٦٠	٠	٢٦٢	٦٢٢	١٩٨	٠	١٩٨	٠	٠	٠	٠
الربح من العمليات التشغيلية	١٠٨٨٤	٥٠٩٨٨	٤١٧	٨٠٢٨٩	٩٢٠	٥١٧	١٠٩٨٦	٣٥	٣٠٤٣٧	٩٥٢	٤٠٤٢٤
الزكاة	٠	٤١٧	٠	٤١٧	٤٢١	٠	٤٢١	٤	١١٨	٣٢	١٥٤
صافي الدخل	١٠٨٨٤	٥٠٥٧٠	٤١٧	٧٠٨٧١	٤٩٩	٥١٧	١٠٥٦٥	٣١	٣٠٣١٩	٩٢٠	٤٠٢٧٠
هامش صفي الدخل	٪٢٨,١٢	٪٤٣,٧٣	٪١,٥٨	٪١٧,١٥	٪٥,٢٠	٪٥,٧٣	٪٣,١٩	٪٠,١٨	٪٥٥,٩١	٪١٢,٩٨	٪١٤,٠٩

المصدر: معلومات الشركة

جدول رقم (٩): البيع المباشر من اجمالي إيرادات الشركة

٣. يونيو ٢٠٢٢		٣. يونيو ٢٠٢١		٢٠٢١		٢٠٢٠		البيان
نسبة البيع المباشر من اجمالي الإيرادات (%)	اجمالي الإيرادات (ريال سعودي)	نسبة البيع المباشر من اجمالي الإيرادات (%)	اجمالي الإيرادات (ريال سعودي)	نسبة البيع المباشر من اجمالي الإيرادات (%)	اجمالي الإيرادات (ريال سعودي)	نسبة البيع المباشر من اجمالي الإيرادات (%)	اجمالي الإيرادات (ريال سعودي)	
٩٩,٩٠%	٣,٠٢٨٤,٦٧٤	٩٩,٨٠%	٢,٠٩٢٩,٤٨٩	٩٩,٦٠%	٤٨٠٨١٨,٤٦٧	٩٩,٢٠%	٤٥٠٣٨,٤٢٧	اجمالي البيع المباشر *
٠,١٠%	٣,٠٣١٥	٠,٢٠%	٤١,٩٤٣	٠,٤٠%	١٩٦٠,٥٨	٠,٨٠%	٣٦٧,٢٤٥	اجمالي البيع غير المباشر *
٪١٠٠	٣,٠٣١٤,٩٨٩	٪١٠٠	٢,٠٩٧١,٤٣٢	٪١٠٠	٤٩٠,١٤٥٥٥	٪١٠٠	٤٥٩,٥٠٦٧٢	إجمالي إيرادات الشركة

المصدر: معلومات الشركة

* الإيرادات المباشرة هي: الإيرادات الناتجة من النشاط الرئيسي للشركة

** الإيرادات غير المباشرة هي إيرادات ناتجة من نشاط غير النشاط الرئيسي.

٢-٣-٣ الإيرادات بحسب الأنشطة

يوضح الجدول التالي توزيع إيرادات الشركة بحسب الأنشطة الرئيسية لديها:

جدول رقم (١٠): الإيرادات بحسب الأنشطة

النسبة من إجمالي الإيرادات (%)	كما في ٣. يونيو ٢٠٢٢ (بالآلاف ريال)	النسبة من إجمالي الإيرادات (%)	السنة المالية المنتهية في ٣١ ديسمبر ٢٠٢١ (بالآلاف ريال)	النسبة من إجمالي الإيرادات (%)	كما في ٣. يونيو ٢٠٢١ (بالآلاف ريال)	النسبة من إجمالي الإيرادات (%)	السنة المالية المنتهية في ٣١ ديسمبر ٢٠٢٠ (بالآلاف ريال)	النشاط
٥٧%	١٧,٢٩١	٦٢%	٣,٠٣٨٣	٧٧%	١٦٠,٦٩	٥٦%	٢٥,٧٩٢	إيرادات المشاريع الإستراتيجية
٤٣%	١٣,٠٢٤	٣٨%	١٨,٦٣١	٢٣%	٤٩,٠٢	٤٤%	٢,٠١١٣	منتجات الأعمال الأساسية
٪١٠٠	٣,٠٣١٥	٪١٠٠	٤٩٠,١٤	٪١٠٠	٢,٠٩٧١	٪١٠٠	٤٥٩,٥	الإجمالي

المصدر: معلومات الشركة

٣-٣-٣ إيرادات المشاريع الإستراتيجية

توضح الجداول التالية إيرادات المشاريع الاستراتيجية:

جدول رقم (١١): إيرادات المشاريع الاستراتيجية لعام ٢٠٢٠

تاريخ نهاية المشروع	تاريخ بداية المشروع	الإيرادات للعام ٢٠٢٠ (ريال سعودي)	قيمة العقد	مالك المشروع	اسم المشروع
٢٠٢٠ / ١٢ / ٣١	٢٠٢٠ / ١ / ١	٢,٠٢٨٧,٠١٦	٢١,٧٨٠,٠٠٨	عميل حكومي	تقديم خدمات استشارية مشروع سداد للمدفوعات
٢٠٢٠ / ١٢ / ٣١	٢٠٢٠ / ١ / ١	٤,٨٤٧,٩٢٧	٤,٨٤٧,٩٢٧	عميل حكومي	تقديم خدمات استشارية فريق التحول مشروع سداد للمدفوعات
٢٠٢٠ / ١٢ / ٣١	٢٠٢٠ / ١ / ١	٦٥٧,٤٦٨	٦٥٧,٤٦٨	عميل حكومي	تقديم خدمات استشارية مشروع فنتك السعودية
-	-	٢٥,٧٩٢,٤١١	٢٧,٢٩٣,٤٠٣	اجمالي إيرادات العام المالي ٢٠٢٠ من المشاريع الاستراتيجية	

المصدر: معلومات الشركة

جدول رقم (١٢): إيرادات المشاريع الاستراتيجية كما في ٣. يونيو ٢٠٢١

تاريخ نهاية المشروع	تاريخ بداية المشروع	الإيرادات كما في ٣. يونيو ٢٠٢١ (ريال سعودي)	قيمة العقد (ريال سعودي)	مالك المشروع	اسم المشروع
٢٠٢١ / ١٢ / ٣١	٢٠٢١ / ١ / ١	١,٥٦,٩٠٦٣٨	٥٩٠,٠٠٠,٠٠٠	عميل حكومي	تقديم خدمات موارد بشرية مشروع المدفوعات السعودية
-	-	١,٥٦,٩٠٦٣٨	٥٩٠,٠٠٠,٠٠٠	اجمالي إيرادات الفترة كما في ٣. يونيو ٢٠٢١ من المشاريع الاستراتيجية	

المصدر: معلومات الشركة

جدول رقم (١٣): إيرادات المشاريع الاستراتيجية لعام ٢٠٢١ م

اسم المشروع	مالك المشروع	قيمة العقد (ريال سعودي)	الإيرادات للعام ٢٠٢١ (ريال سعودي)	تاريخ بداية المشروع	تاريخ نهاية المشروع
تقديم خدمات استشارية مشروع المدفوعات السعودية	عميل حكومي	٥٩٠.٠٠٠.٠٠٠	٣.٠٣٨٣.١٩٣	٢٠٢١/٠١/٠١	٢٠٢١/١٢/٣١
اجمالي إيرادات العام المالي ٢٠٢١ من المشاريع الاستراتيجية					
٥٩٠.٠٠٠.٠٠٠					
٣.٠٣٨٣.١٩٣					

المصدر: معلومات الشركة

جدول رقم (١٤): إيرادات المشاريع الاستراتيجية كما في ٣ يونيو ٢٠٢٢ م

اسم المشروع	مالك المشروع	قيمة العقد (ريال سعودي)	الإيرادات كما في ٣ يونيو ٢٠٢٢ (ريال سعودي)	تاريخ بداية المشروع	تاريخ نهاية المشروع
تقديم خدمات موارد بشرية مشروع المدفوعات السعودية	عميل حكومي	٣٨٠٢٦.٠٨٧	١٧٠٢٩١.٣٥٦	٢٠٢٢/٠١/٠١	٢٠٢٢/١٢/٣١
اجمالي إيرادات العام المالي الفترة كما في ٣ يونيو ٢٠٢٢ م من المشاريع الاستراتيجية					
٣٨٠٢٦.٠٨٧					
١٧٠٢٩١.٣٥٦					

المصدر: معلومات الشركة

٤-٣-٣ الإيرادات بحسب العملاء الرئيسيين

تعافت الشركة مع جهات مختلفة داخل المملكة وفي مختلف الدول، بحيث تتوزع أعمال الشركة ومبيعاتها على عدد كبير من العملاء يقارب ٥٣ عميل متوزعين على الدول التي تعمل بها. وتوضح الجداول التالية الإيرادات من العملاء الرئيسيين للشركة للفترة المنتهية في ٢٠٢١/١٢/٣١ م وكما في الفترة المنتهية في ٢٠٢١/٠٦/٣٠ م والفترة المنتهية في ٢٠٢١/١٢/١٣ م والفترة المنتهية في ٢٠٢٢/٠٦/٣٠ م:

جدول رقم (١١): الإيرادات بحسب العملاء الرئيسيين للفترة المنتهية في ٢٠٢١/١٢/٣١ م

م	البيان	اسم العميل	الدولة	الإيرادات ريال سعودي	النسبة من إجمالي الإيرادات (%)
١	الإيرادات من أكبر عميل	عميل حكومي	المملكة العربية السعودية	٢٥٠٧٩٢٠٤١١	%٥٦,٢
٢	الإيرادات من ثاني أكبر عميل	عميل قطاع خاص ١	الإمارات العربية المتحدة	٢٠٨٣٥٠٤٢٦	%٦,٢
٣	الإيرادات من ثالث أكبر عميل	عميل قطاع خاص ٢	المملكة العربية السعودية	٢٥٤٤٠٣١٨	%٥,٥
٤	الإيرادات من رابع أكبر عميل	عميل قطاع خاص ٣	المملكة العربية السعودية	٢٠١٣٥٥٤٥	%٤,٧
٥	الإيرادات من خامس أكبر عميل	عميل قطاع خاص ٤	المملكة العربية السعودية	١٠٢٢٧٥٠٠	%٣,٥
اجمالي الإيرادات لأكثر خمسة عملاء					%٧٦,١
باقي العملاء					%٢٣,٩
إجمالي الإيرادات					%١٠٠
					٤٥٠٩.٥٠٦٧٢

المصدر: معلومات الشركة

جدول رقم (١٢): الإيرادات بحسب العملاء الرئيسيين للفترة المنتهية في ٢٠٢١/٠٦/٣٠ م

م	البيان	اسم العميل	الدولة	الإيرادات ريال سعودي	النسبة من إجمالي الإيرادات (%)
١	الإيرادات من أكبر عميل	عميل حكومي	المملكة العربية السعودية	١٥٠٦.٩٠٦٣٨	%٧٤,٤
٢	الإيرادات من أكبر ثاني عميل	عميل قطاع خاص ١	المملكة العربية السعودية	١٠.٣١٠٨٧٥	%٤,٩
٣	الإيرادات من ثالث أكبر عميل	عميل قطاع خاص ٢	الإمارات العربية المتحدة	٥٤.٠١.٠٥	%٢,٦
٤	الإيرادات من رابع أكبر عميل	عميل قطاع خاص ٣	الإمارات العربية المتحدة	٤٨٦٠٨٩٧	%٢,٣
٥	الإيرادات من خامس أكبر عميل	عميل قطاع خاص ٤	الإمارات العربية المتحدة	٤٦٧٠١٦٣	%٢,٢
اجمالي الإيرادات لأكثر خمسة عملاء					%٨٦,٥
باقي العملاء					%١٣,٥
إجمالي الإيرادات					%١٠٠
					٢.٠٩٧١.٤٣٢

المصدر: معلومات الشركة

جدول رقم (١٣): الإيرادات بحسب العملاء الرئيسيين للفترة المنتهية في ٢٠٢١/١٢/٣١ م

م	البيان	اسم العميل	الدولة	الإيرادات ريال سعودي	النسبة من إجمالي الإيرادات (%)
١	الإيرادات من أكبر عميل	عميل حكومي	المملكة العربية السعودية	٣.٠٣٨٣.١٩٣	%٦٢,٠
٢	الإيرادات من أكبر ثاني عميل	عميل قطاع خاص ١	المملكة العربية السعودية	٦٠٧١.٠٦٩٣	%١٣,٧
٣	الإيرادات من ثالث أكبر عميل	عميل قطاع خاص ٢	الإمارات العربية المتحدة	٢٠٦٧٤٠٤١٩	%٥,٥

م	البيان	اسم العميل	الدولة	الإيرادات ريال سعودي	النسبة من إجمالي الإيرادات (%)
٤	الإيرادات من رابع أكبر عميل	عميل قطاع خاص ٣	المملكة العربية السعودية	٢٠٣٣٢٠٠٠	%٤,٨
٥	الإيرادات من خامس أكبر عميل	عميل قطاع خاص ٤	الإمارات العربية المتحدة	١٠٥٢٦١٣٣	%٣,١
إجمالي الإيرادات لأكبر خمسة عملاء					
				٤٣٠٦٢٦٩٣٨	%٨٩,٠
باقي العملاء					
				٥٠٣٨٧٠٥٨٧	%١١,٠
إجمالي الإيرادات					
				٤٩٠.١٤٥٢٥	%١٠٠

المصدر: معلومات الشركة

جدول رقم (١٤): الإيرادات بحسب العملاء الرئيسيين للفترة المنتهية في ٢٠٢٢/٦/٣م

م	البيان	اسم العميل	الدولة	الإيرادات ريال سعودي	النسبة من إجمالي الإيرادات (%)
١	الإيرادات من أكبر عميل	عميل حكومي	المملكة العربية السعودية	١٧٠٢٩١٠٣٥٦	%٥٧,٠٤
٢	الإيرادات من أكبر ثاني عميل	عميل قطاع خاص ١	المملكة العربية السعودية	٤٠٢٨٧٠٢٤١	%١٤,١٤
٣	الإيرادات من ثالث أكبر عميل	عميل قطاع خاص ٢	المملكة العربية السعودية	٢٠٢٣٣٠٤٥	%٧,٣٧
٤	الإيرادات من رابع أكبر عميل	عميل قطاع خاص ٣	المملكة العربية السعودية	١٠٥٩٤٠٦٨٨	%٣,٦٢
٥	الإيرادات من خامس أكبر عميل	عميل قطاع خاص ٤	الإمارات العربية المتحدة	١٠٢٢٧٠٩١٩	%٤,٣٨
إجمالي الإيرادات لأكبر خمسة عملاء					
				٢٦٠٧٣٤٠٢٤٩	%٨٨,١٩
باقي العملاء					
				٣٠٥٨٠٠٧٤٠	%١١,٨١
إجمالي الإيرادات					
				٣٠٣١٤٠٩٨٩	%١٠٠

المصدر: معلومات الشركة

٣-٣-٥ الإيرادات داخل وخارج المملكة العربية السعودية

تجدر الإشارة إلى أن الشركة تحقق نسبة من إيراداتها من خارج المملكة، ويوضح الجدول التالي الإيرادات داخل وخارج المملكة:

جدول رقم (١٥): الإيرادات داخل وخارج المملكة العربية السعودية

البيان	المنتهية في ٣١ ديسمبر ٢٠٢٠م (بالألف ريال)	التمثيل النسبي (%)	كما في ٣٠ يونيو ٢٠٢١م (بالألف ريال)	التمثيل النسبي (%)	السنة المالية المنتهية في ٣١ ديسمبر ٢٠٢١م (بالألف ريال)	التمثيل النسبي (%)	كما في ٣٠ يونيو ٢٠٢٢م (بالألف ريال)	التمثيل النسبي (%)
الإيرادات داخل المملكة العربية السعودية	٣٩٠.٩٠	%٨٥	١٩٠٤٧٧	%٩٣	٤٢٠٨٩٧	%٩٣	٢٧٠٤.٢	%٩٠
الإيرادات من خارج المملكة العربية السعودية:								
الإيرادات من دولة الإمارات العربية المتحدة	٥٠٩١٥	%١٣	١٠٤٩٤	%٧	٦٠٢١٧	%١٣	٢٠٩١٣	%١٠
الإيرادات من جمهورية مصر العربية	٩٠٠	%٢	٠	%٠	٠	%٠	٠	%٠
مجموع الإيرادات خارج المملكة العربية السعودية	٦٠٨١٥	%١٥	١٠٤٩٤	%٧	٦٠٢١٧	%١٣	٢٠٩١٣	%١٠
إجمالي إيرادات الشركة	٤٥٠٩.٥	%١٠٠	٢٠٠٩٧١	%١٠٠	٤٩٠.١٤	%١٠٠	٣٠٣١٥	%١٠٠

المصدر: معلومات الشركة

٣-٣-٦ موزي الشركة

تعتمد الشركة في عملياتها على مجموعة من الموردين المستقلين والذين تقوم العلاقة معهم على أسس تعاقدية. وتوضح الجداول التالية مشتريات الشركة من أكبر الموردين للشركة للفترة المنتهية في ٢٠٢٠/١٢/٣١م وكما في الفترة المنتهية في ٢٠٢١/٦/٣م والفترة المنتهية في ٢٠٢١/١٢/٣١م والفترة المنتهية في ٢٠٢٢/٦/٣م:

جدول رقم (١٦): موزي الشركة للفترة المنتهية في ٢٠٢٠/١٢/٣١م

م	البيان	حجم التعامل ريال سعودي	نسبة من تكلفة الإيرادات شركة شبكة المعرفة للحاسب الآلي (%)	وصف الخدمة
١	شركة تعمل في مجال إدارة المشروعات والتقنية	٣٠١٦٨٠٨٦	%١١,٤	خدمات تطوير حاسب آلي
٢	شركة تعمل في قطاع التأمين التعاوني	٨١٧٠٢٦٨	%٢,٩	خدمات تأمين طبي للموظفين
		٣٠٩٨٥٣٥٤	%١٤,٣	-

المصدر: معلومات الشركة

جدول رقم (١٧): موزدي الشركة للفترة المنتهية في ٢٠٢١/١٦/٣م

م	البيان	حجم التعامل ريال سعودي	نسبة من تكلفة الإيرادات شركة شبكة المعرفة للحاسب الآلي (%)	وصف الخدمة
١	شركة تعمل في مجال إدارة المشروعات والتقنية	٣٠١٥٨٠٨٦٦	%١٩,٠	خدمات تطوير حاسب آلي
٢	شركة تعمل في قطاع التأمين التعاوني	٧٨٣٠,٦٧	%٤,٧	خدمات تأمين طبي للموظفين
	الإجمالي للكبر موردين	٣٠٩٤١٠٨٩٣	%٢٣,٧	-

المصدر: معلومات الشركة

جدول رقم (١٨): موزدي الشركة للفترة المنتهية في ٢٠٢١/١٢/٣١م

م	البيان	حجم التعامل ريال سعودي	نسبة من تكلفة الإيرادات شركة شبكة المعرفة للحاسب الآلي (%)	النشاط
١	شركة تعمل في مجال إدارة المشروعات والتقنية	٦٠٣١٧٠٦٥٢	%١٨,٥	خدمات تطوير الحاسب الآلي
٢	شركة تعمل في قطاع التأمين التعاوني	١٠٦٣١٠٣٩٠	%٤,٨	خدمات التأمين الطبي للموظفين
	الإجمالي للكبر موردين	٧٠٩٤٩٠٠٤٢	%٢٣,٣	-

المصدر: معلومات الشركة

جدول رقم (١٩): موزدي الشركة للفترة المنتهية في ٢٠٢٢/١٦/٣٠م

م	البيان	حجم التعامل ريال سعودي	نسبة من تكلفة الإيرادات شركة شبكة المعرفة للحاسب الآلي (%)	حجم التعامل ريال سعودي
١	شركة تعمل في مجال إدارة المشروعات والتقنية	٨٠٥٥٣٠٦٨٢	%٤١,٩	خدمات تطوير حاسب آلي
٢	شركة تعمل في قطاع التأمين التعاوني	١٠٠٥٩٠٣٣٨	%٥,٢	خدمات تأمين طبي للموظفين
	الإجمالي للكبر موردين	٩٠٦١٣٠٠٢٠	%٤٧,١	-

المصدر: معلومات الشركة

جدول رقم (٢٠): إيرادات شركة شبكة المعرفة للحاسب الآلي بحسب شركاتها التابعة والشركات المستثمر بها

اسم الشركة	نوعها	الدولة	الغرض من الشركة	نسبة الملكية (%)	السنة المالية ٢٠٢٠م (بالآلاف ريال)	النسبة من الإيرادات (%)	السنة المالية ٢٠٢١م (بالآلاف ريال)	النسبة من الإيرادات (%)	الفترة المالية المنتهية في ٣٠ يونيو ٢٠٢٢م	النسبة من الإيرادات (%)	تاريخ بداية الأعمال	ملاحظات
شركة شبكة المعرفة لخدمات الأعمال	شركة شخص واحد/ذات مسؤولية محدودة	السعودية	منتجات إستراتيجية	%١٠٠	٢٥٠٧٩٢	%٥٦	٣٠٠٣٨٣	%٦٢	١٧٠٢٩١	%٥٧	٢٠٢١/١٠/١	تم تحويل ملكية المشروع إلى شركة شبكة المعرفة لخدمات الأعمال عام ٢٠٢١م.
شركة شبكة العقارية	شركة شخص واحد/ذات مسؤولية محدودة	السعودية	منتجات عقارية	%٥٠	٧٨٢	%٢	٢٠١٩٣	%٥	٥٦٢	%٩	٢٠٢٠/١٠/٢٠	-
شركة الحلول الفنية للتقنية المالية	شركة شخص واحد/ذات مسؤولية محدودة	السعودية	منتجات إستراتيجية	%٩٩,٩٩	-	-	-	-	-	-	-	شركة حديثة الانشاء لم تباشر نشاطها بعد ومن المتوقع أن تباشر نشاطها بتاريخ ٣٠ سبتمبر ٢٠٢٣م.
شركة سوفت مور	شركة منطقة حرة ذات مسؤولية محدودة	الامارات العربية المتحدة	خدمات الحاسب الآلي	%١٠٠	-	-	(٤٤)	-	(٣١)	-	-	لم تباشر اعمالها وانا هي مصاريف تأسيس وتجديد الرخص واستئجار المكان

اسم الشركة	نوعها	الدولة	الغرض من الشركة	نسبة الملكية (%)	السنة المالية ٢٠٢٠ م (بالآلاف ريال)	النسبة من إجمالي الإيرادات (%)	السنة المالية ٢٠٢١ م (بالآلاف ريال)	النسبة من إجمالي الإيرادات (%)	الفترة المالية المنتهية في ٣٠ يونيو ٢٠٢٢ م	النسبة من إجمالي الإيرادات (%)	تاريخ بداية الأعمال	ملاحظات
شركة بروبتي نت	شركة ذات مسؤولية محدودة	الامارات العربية المتحدة	خدمات الحساب الآلي	٥٠%	-	-	(١٦)	-	(١٣٩)	-	٢٠٢٠/١/٣	باشرت الأعمال ولم تحقق ارباح بعد
شركة في سنترال القابضة المحدودة	شركة خاصة بالأسهم	الامارات العربية المتحدة	شركة ذات أغراض خاصة	٤٥%	-	-	-	-	-	-	-	شركة أسست لامتلاك أسهم لبرنامج تحفيز الموظفين
شركة دفتر لتقنية المعلومات	ذات مسؤولية محدودة	السعودية	أنواع الوساطة المالية	٧,٥%	-	-	-	-	-	-	-	لم تباشر نشاطها بعد ومن المتوقع أن تباشر نشاطها بتاريخ ٣٠ سبتمبر ٢٠٢٣ م
الإجمالي					٢٦٠٥٧٤	٥٨%	٣٢٠٥١٦	٦٧%	١٧٠٤٠٢	٦٦%	-	-

المصدر: معلومات الشركة

٤-٣ الشركات التابعة لشركة شبكة المعرفة للحاسب الآلي والشركات المستثمر بها

يوضح الشكل التالي الشركات التابعة والشركات المستثمر فيها ونسب ملكية شركة شبكة المعرفة للحاسب الآلي في هذه الشركات:

شكل رقم (١) الشركات التابعة لشركة شبكة المعرفة للحاسب الآلي والشركات المستثمر بها

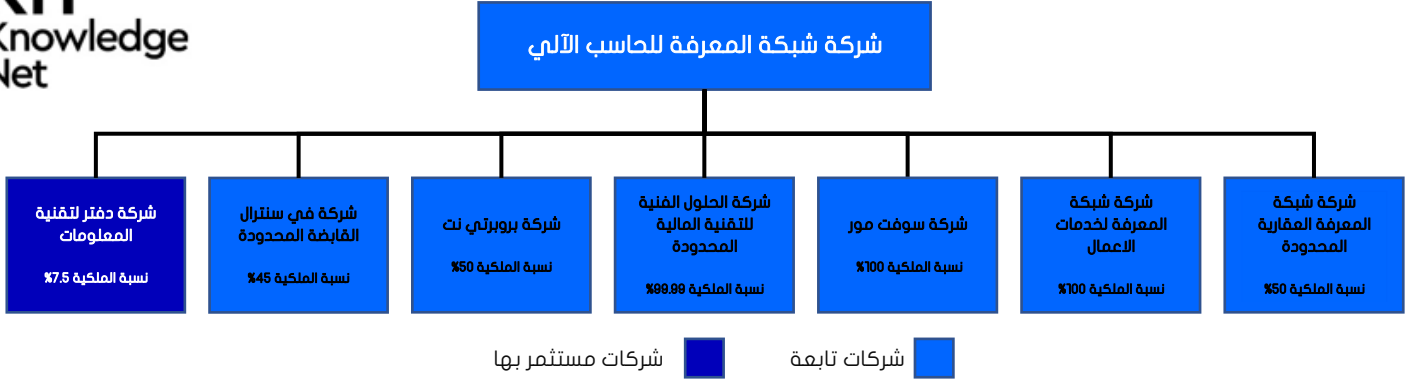

١-٤-٣ شركة شبكة المعرفة العقارية المحدودة

شركة شبكة المعرفة العقارية المحدودة هي شركة ذات شخص واحد/ذات مسؤولية محدودة مملوكة بنسبة ٥٠% من شركة شبكة المعرفة للحاسب الآلي تأسست بموجب السجل التجاري رقم (١٠١٠٦٦٢٣٥٦) بتاريخ ٣/٣/١٤٤٢هـ الموافق ٢٠/١٠/٢٠٢٠م، ويقع مركزها الرئيسي بمدينة الرياض ولا تملك الشركة أية فروع، ويبلغ رأس مالها مائة ألف (١٠٠٠٠٠) ريال مقسم إلى مائة ألف (١٠٠٠٠٠) حصة متساوية القيمة قيمة كل حصة واحد (١) ريال سعودي، وتعمل شركة شبكة المعرفة العقارية المحدودة في مجالين وهم ١- مجال الأنشطة العقارية ويتمثل النشاط في إدارة وتأجير العقارات المملوكة أو المؤجرة (سكنية)، وإدارة وتأجير العقارات المملوكة أو المؤجرة (غير سكنية) ٢- مجال المعلومات والاتصالات وتمثل الأنشطة في تقنية الطباعة ثلاثية الأبعاد، تطوير التطبيقات، تقنيات الذكاء الاصطناعي، حلول التقنية المالية. وقامت شركة شبكة المعرفة للحاسب الآلي بتوفير كافة الخدمات المساندة المطلوبة للشركة.

• أنشطة الشركة

لدى الشركة مجالين للأنشطة وهم:

١. الأنشطة العقارية: إدارة وتأجير العقارات المملوكة أو المؤجرة (سكنية)، إدارة وتأجير العقارات المملوكة أو المؤجرة (غير سكنية).
٢. المعلومات والاتصالات: تقنية الطباعة ثلاثية الأبعاد، تطوير التطبيقات، تقنيات الذكاء الاصطناعي، حلول التقنية المالية.

• نموذج عمل الشركة

شركة شبكة المعرفة العقارية المحدودة تمتلك منها شركة شبكة المعرفة للحاسب الآلي نسبة ٥٠% تأسست بموجب السجل التجاري رقم ١٠١٠٦٦٢٣٥٦ بتاريخ ٣/٣/١٤٤٢هـ الموافق ٢٠/١٠/٢٠٢٠م، ويقع مركزها الرئيسي بمدينة الرياض ليس لها أية فروع، ويبلغ رأس مالها مائة ألف ريال مقسم إلى خمسون ألف حصة متساوية القيمة قيمة كل حصة واحد ريال سعودي، وتعمل شركة شبكة المعرفة العقارية المحدودة في مجالين وهما:

١. مجال الأنشطة العقارية ويتمثل النشاط في إدارة وتأجير العقارات المملوكة أو المؤجرة السكنية، وإدارة وتأجير العقارات المملوكة أو المؤجرة غير السكنية، وذلك من خلال برنامج الشركة بروبرتي نت والذي يخدم القطاع العقاري السكني وغير السكني .
٢. مجال المعلومات والاتصالات وتمثل الأنشطة في تقنية الطباعة ثلاثية الأبعاد، تطوير التطبيقات، تقنيات الذكاء الاصطناعي، حلول التقنية المالية.

ملحوظة: شركاء شبكة المعرفة العقارية هم شركاء لشركة بروبرتي نت في الامارات العربية وبنفس النسب وهم:

جدول رقم (٢١): الشركاء في شركة شبكة المعرفة العقارية

م	اسم الشريك	نسبة التملك
١-	شركة شبكة المعرفة للحاسب الآلي	٥٠%
٢-	السيد/ عبد الرحمن يحيى الجياني	٢٠%
٣-	السيد/ خالد عبد الرحمن الموسى	٢٠%
٤-	السيد/ رعد عبد العزيز العبد القادر	١٠%

المصدر: معلومات الشركة

جدول رقم (٢٢): تفاصيل قطاعات أعمال شركة شبكة المعرفة العقارية

المنتج	التفاصيل
بروبرتي نت كلود- العقاري	البرنامج الذي يتيح للعميل متابعة عقارته وعقوده من أي مكان في أي وقت مع خدمة الإشعارات ولوحة مؤشرات الأداء بواجهة بسيطة للمستخدم ويعمل على الآتي: <ul style="list-style-type: none"> • خدمة التوثيق العقاري • تعريف الوحدة العقارية • اعداد عقد التأجير • اخلء العقود • تجديد العقود • إدارة عقود الوساطة العقارية • إدارة صكوك الملكية • إدارة الوكلاء والوكالات • إدارة الدفعات المقدمة • إدارة فواتير الخدمات

المصدر: معلومات الشركة

جدول رقم (٢٣): المنتجات التقنية الخاصة بشبكة المعرفة العقارية

الرقم	اسم المنتج	نسبة الملكية للشركة	رقم السجل التجاري	ملخص نشاط المنتج التقني
١-	بروبرتي نت كلاود	١٠٠%	١٠١٠٦٦٢٣٥٦	يتيح نظام بروبترتي نت كلاود خدمته تسجيل عقود الايجار وتوثيقها لدى شبكة ايجار من خلال شركته شبكه المعرفة العقارية وايضاً يقوم بتقديم الميزات التالية لعملائه لخدمات العقارات: خدمة التوثيق العقاري- تعريف الوحدة العقارية-اعداد عقد التأجير-إخلاء العقود-تجديد العقود-إدارة عقود الوساطة العقارية-إدارة صكوك الملكية-إدارة الوكلاء والوكالات-إدارة الدفعات المقدمة- إدارة فواتير الخدمات

المصدر: معلومات الشركة

جدول رقم (٢٤): آلية تحقيق الإيرادات من منتجات الشركة التقنية بشبكة المعرفة العقارية

الرقم	اسم المنتج	نموذج تحقيق الإيرادات من المنتج
١-	بروبرتي نت كلاود	تستهدف الشركة تحقيق إيرادات من المنتج من خلال مصدرين للدخل كالتالي: أ- الشركات العقارية * بيع رخصة البرنامج بمبلغ يحدد حسب عدد المستخدمين وحسب الوحدات التي سوف يديرها المنتج. ومن ضمن هذا البيع سيكون هناك عقد صيانة سنوي من قيمة الرخصة تدفع للشركة نظير قيامها بعمل أعمال الدعم الفني للعميل. *البيع بالاشتراك السنوي او الشهري. ب- الافراد: بيع رخصة البرنامج بمبلغ يحدد حسب عدد المستخدمين وحسب الوحدات التي سوف يديرها المنتج. ومن ضمن هذا البيع سيكون هناك عقد صيانة سنوي من قيمة الرخصة تدفع للشركة نظير قيامها بعمل أعمال الدعم الفني للعميل. *البيع بالاشتراك السنوي او الشهري.

المصدر: معلومات الشركة

• توزيع إيرادات الشركة:

١. الإيرادات وفق قطاعات الاعمال:

يوضح الجدول التالي تفاصيل الإيرادات للشركة وفق خط الإنتاج، للأعوام ٢٠٢١ م، ٢٠٢٠ م، ٢٠١٩ م على التوالي:

جدول رقم (٢٥): الإيرادات وفق قطاعات الاعمال بشبكة المعرفة العقارية

القطاع / المنتج	السنة المالية المنتهية في ٢٠٢١-١٢-٢٠٢١ م		السنة المالية المنتهية في ٢٠٢٠-١٢-٢٠٢٠ م	
	الإيرادات (بالألف ريال)	النسبة من اجمالي إيرادات الشركة (%)	الإيرادات (بالألف ريال)	النسبة من اجمالي إيرادات الشركة (%)
بيع رخص و اشتراك لبرنامج بروبترتي نت كلاود	٧٨٢	٢%	٢٠١٩٣	٩%

المصدر: معلومات الشركة

2. الإيرادات وفق نوعية العملاء:

جدول رقم (٢٦): الإيرادات وفق نوعية العملاء بشبكة المعرفة العقارية

القطاع / المنتج	السنة المالية المنتهية في ٢٠٢١-١٢-٢٠٢١ م		السنة المالية المنتهية في ٢٠٢٠-١٢-٢٠٢٠ م	
	الإيرادات (بالألف ريال)	النسبة من اجمالي إيرادات الشركة (%)	الإيرادات (بالألف ريال)	النسبة من اجمالي إيرادات الشركة (%)
قطاع خاص - أفراد - وشركات عقارية	٧٨٢	٢%	٢٠١٩٣	٩%

المصدر: معلومات الشركة

3. الإيرادات وفق أكبر خمسة عملاء:

ويبين الجدول التالي قائمة أكبر خمسة عملاء للشركة كما في ٣١ ديسمبر ٢٠٢٠م و٣١ ديسمبر ٢٠٢١م على التوالي، مع الإشارة إلى أن العلاقة مع جميع العملاء بما فيهم كبار العملاء تقوم على أساس تعاقدية:

جدول رقم (٢٧): قائمة أكبر خمسة عملاء لعام ٢٠٢١ م بشبكة المعرفة العقارية

م	اسم العميل	طبيعة العلاقة	إيرادات عام ٢٠٢١ م (ريال سعودي)	النسبة من إجمالي الإيرادات (%)
١-	عميل قطاع خاص ١	تعاقدية	٢٧١٠٤٠٠	١٣,٨%
٢-	عميل قطاع خاص ٢	تعاقدية	١٧٩٠٠٠	٩,١%
٣-	عميل قطاع خاص ٣	تعاقدية	١٤٣٠٢٠٠	٧,٣%
٤-	عميل قطاع خاص ٤	تعاقدية	١٣٩٠٠٠	٧%
٥-	عميل قطاع خاص ٥	تعاقدية	١٣٧٠٠٠	٦,٩%
	إجمالي الإيرادات لكبير خمسة عملاء	-	٨٦٩٠٧٠٠	٤٤,١%

المصدر: معلومات الشركة

جدول رقم (٢٨): قائمة أكبر خمسة عملاء كما في ٣٠ يونيو ٢٠٢٢ م بشبكة المعرفة العقارية

م	اسم العميل	طبيعة العلاقة	إيرادات كما في ٣٠ يونيو ٢٠٢٢ م (ريال سعودي)	النسبة من إجمالي الإيرادات (%)
١-	عميل قطاع خاص ١	تعاقدية	١.٥٠١٧٧	١٨,٧%
٢-	عميل قطاع خاص ٢	تعاقدية	٩٦٠٦٦٥	١٧,٢%
٣-	عميل قطاع خاص ٣	تعاقدية	٥٣٠٤٩٨	٩,٥%
٤-	عميل قطاع خاص ٤	تعاقدية	٥١٠٧.٢	٩,٢%
٥-	عميل قطاع خاص ٥	تعاقدية	٣٥٠٧٦٨	٦,٣%
	إجمالي الإيرادات لكبير خمسة عملاء	-	٣٤٢٠٨١٠	٦٠,٩%

المصدر: معلومات الشركة

• المشاريع تحت التنفيذ:

تعمل الشركة على تطوير أصولها وذلك لبيح لها تنوع مصادر الدخل، حيث تعمل الشركة على مشروع إنشاء وتطوير مجموعة من التطبيقات والمنصات والبرمجيات الإلكترونية الخاصة بمنتج بروبرتي نت كلاً من منتج يخص الموارد البشرية وفق الجدول التالي:

جدول رقم (٢٩): المشاريع تحت التنفيذ بشبكة المعرفة العقارية

اسم المشروع	طبيعة المشروع	التكلفة المتوقعة ريال سعودي	مصادر التمويل	نسبة الإنجاز	الرصيد كما في ٢٠٢٢-٢٠٢٣
بروبرتي نت كلاً من	البرنامج الذي يتيح للعميل متابعة عقارته وعقوده اليجارية	١٠٠٠٠٠٠٠	تمويل ذاتي من الشركة	٨%	٨٠٠٠٠٠٠٠
الموارد البشرية	عبارة عن نظام لإدارة الموارد البشرية جاري تطويره بما يتوافق مع نظام العمل بالمملكة العربية السعودية	٥٠٠٠٠٠٠٠	تمويل ذاتي من الشركة	٢%	١٠٠٠٠٠٠٠

المصدر: معلومات الشركة

• رأس المال

يبلغ راس مال الشركة مائة ألف (١٠٠.٠٠٠) ريال مقسم الى مائة ألف (١٠٠.٠٠٠) حصة متساوية القيمة، قيمة كل حصة واحد (١) ريال.

ملخص معلومات الشركة

جدول رقم (٣٠): ملخص معلومات شركة شبكة المعرفة العقارية

افتتاح الفروع	النشاط	الجنسية	الإدارة		نسبة التملك (%)	الجنسية	المالك لرأس المال
			المنصب	الاسم			
بقرار الإدارة	إدارة وتأجير العقارات المملوكة أو المؤجرة (سكنية)، إدارة وتأجير العقارات المملوكة أو المؤجرة (غير سكنية). تقنية الطباعة ثلاثية الأبعاد، تطوير التطبيقات، تقنيات الذكاء الاصطناعي، حلول التقنية المالية	سعودي	المدير العام	محمد براهيم المنصور	٥٠%	سعودية	شركة شبكة المعرفة للحاسب الآلي
					٢٠%	سعودي	السيد/ عبد الرحمن بن يحيى بن عبدالله يحيى
					٢٠%	سعودي	السيد/ خالد بن عبد الرحمن بن محمد الموسى
					١٠%	سعودي	السيد/ رعد بن عبد العزيز بن محمد العبدالقادر

المصدر: معلومات الشركة

٢-٤-٣ شركة شبكة المعرفة لخدمات الأعمال

شركة شبكة المعرفة لخدمات الأعمال هي شركة ذات شخص واحد/ذات مسؤولية محدودة مملوكة بالكامل لشركة شبكة المعرفة للحاسب الآلي، تأسست بموجب السجل التجاري رقم (١٠١٠٦٨٠٥١٨) بتاريخ ١٠/٦/١٤٤٢هـ (الموافق ١٤/١١/٢٠٢١م) ويقع مركزها الرئيسي بمدينة الرياض ولا تملك الشركة أية فروع، ويبلغ رأس مالها مائة ألف (١٠٠٠٠٠) ريال مقسم إلى مائة (١٠٠) حصة متساوية القيمة قيمة كل حصة ألف (١٠٠٠٠) ريال، وتعمل الشركة بشكل أساسي في تحليل النظم، تصميم وبرمجة البرمجيات الخاصة، حلول التقنية الحيوية، تقديم خدمة وإدارة ومراقبة شبكات الاتصالات والمعلومات، أنشطة المكاتب الرئيسية (الإشراف على الوحدات الأخرى في الشركة أو المؤسسة وإدارتها)، تقديم خدمات الاستشارات الإدارية العليا، وتتطلب ممارسة أنشطتها تراخيص صادرة من الجهات المختصة.

• أنشطة الشركة

تحليل النظم، تصميم وبرمجة البرمجيات الخاصة، حلول التقنية الحيوية، تقديم خدمة وإدارة ومراقبة شبكات الاتصالات والمعلومات، أنشطة المكاتب الرئيسية (الإشراف على الوحدات الأخرى في الشركة أو المؤسسة وإدارتها)، تقديم خدمات الاستشارات الإدارية العليا.

• نموذج عمل الشركة

شركة شبكة المعرفة لخدمات الأعمال هي شركة ذات مسؤولية محدودة مملوكة بالكامل لشركة شبكة المعرفة للحاسب الآلي، تأسست بموجب السجل التجاري رقم ١٠١٠٦٨٠٥١٨ بتاريخ ١٠/٦/١٤٤٢هـ الموافق ١٤/١١/٢٠٢١م ويقع مركزها الرئيسي بمدينة الرياض وليس للشركة أية فروع، ويبلغ رأس مالها مائة ألف ريال مقسم إلى مائة (١٠٠) حصة متساوية القيمة قيمة كل حصة ألف (١٠٠٠٠) ريال، وتعمل الشركة بشكل أساسي في تحليل النظم، تصميم وبرمجة البرمجيات الخاصة، حلول التقنية الحيوية، تقديم خدمة وإدارة ومراقبة شبكات الاتصالات والمعلومات، أنشطة المكاتب الرئيسية الإشراف على الوحدات الأخرى في الشركة أو المؤسسة وإدارتها (تقديم خدمات الاستشارات الإدارية العليا).

جدول رقم (٣١): تفاصيل قطاعات الأعمال بشركة شبكة المعرفة لخدمات الأعمال

المنتج / الخدمة	التفاصيل
قطاع الأعمال والقطاع الحكومي	نقدم حلول برمجية موثوقة، ونشر أعلى معايير التنفيذ وتساعد الشركات على التحول الرقمي بمخاطر منخفضة ومعدل نجاح مرتفع. يتم خدمة عملائنا من قبل فريق من الاستشاريين والمطورين المؤهلين تأهيلاً عالياً مع خبرة استثنائية ومهارات إدارية وتقنية متميزة وقدرات تدقيق مراقبة الجودة. نحن نعمل مع عمليات البيع القياسية ونقدم الخدمات من خلال التراخيص والاشتراكات والتطوير المخصص. كشركة ذات مهارات عالية، نقدم حلول تقنية متطورة للتحديات المعقدة من جميع الأحجام وتلبية متطلبات العمل. نحن نقدم حلولاً كاملة للمؤسسات بدءاً من تحديث التطبيقات وحلول الرقمنة وحلول تجربة المواطن وسلامة البيانات وبنية النظام والتكامل إلى إنشاء البوابة الإلكترونية وصيانتها ودعمها. نستخدم المعايير الدولية لتحقيق أعلى المعايير الممكنة.

المصدر: معلومات الشركة

جدول رقم (٣٢): آلية تحقيق الإيرادات من منتجات الشركة التقنية بشركة شبكة المعرفة لخدمات الأعمال

الرقم	اسم المشروع	نموذج تحقيق الإيرادات من المنتج
١	خدمات استشارية	تتضمن آلية عمل الشركة لتقديم خدمات استشارية إلى " البنك المركزي السعودي " باستخدام نموذج " التوريد الخارجي ". إلى جانب كونها شركة رائدة إقليمياً في بناء تطبيقات المهام الحرجة، عملت الشركة " على تطوير نموذج فعال ومعتمد للتوريد الخارجي، لتلبية احتياجات العملاء من الخدمات الاستشارية المهنية على أساس الإدارة الذاتية ". وما يميز هذا النموذج أنه يأخذ في الاعتبار طبيعة الأعمال واحتياجات العملاء، ويضمن تقديم الخدمات المطلوبة في الوقت المطلوب مع خفض التكاليف العامة، بحيث يحصل العملاء معه على أفضل خدمات بأقل أسعار ممكن.

المصدر: معلومات الشركة

• توزيع إيرادات الشركة:

جدول رقم (٣٣): الإيرادات وفق قطاعات الأعمال خلال العام ٢٠٢١ م وكما في ٣ يونيو ٢٠٢٢ م بشركة شبكة المعرفة لخدمات الأعمال

القطاع / الخدمة	السنة المالية المنتهية في ٢٠٢١-١٢-٣١ م		السنة المالية المنتهية في ٢٠٢١-١٢-٣١ م		الفترة المالية المنتهية في ٢٠٢٢-٠٦-٣٠ م	
	الإيرادات (بالألف ريال)	النسبة من إجمالي إيرادات الشركة (%)	الإيرادات (بالألف ريال)	النسبة من إجمالي إيرادات الشركة (%)	الإيرادات (بالألف ريال)	النسبة من إجمالي إيرادات الشركة (%)
خدمات استشارية	٢٥٠٧٩٢	%٥٦	٣٠٠٢٨٣	%٦٢	١٧٠٢٩١	٥٧%

المصدر: معلومات الشركة

جدول رقم (٣٤): الإيرادات وفق نوعية العملاء خلال العام ٢٠٢١ م وكما في ٣ يونيو ٢٠٢٢ م بشركة شبكة المعرفة لخدمات الأعمال

القطاع / الخدمة	السنة المالية المنتهية في ٢٠٢١-١٢-٣١ م		السنة المالية المنتهية في ٢٠٢١-١٢-٣١ م		الفترة المالية المنتهية في ٢٠٢٢-٠٦-٣٠ م	
	الإيرادات (بالألف ريال)	النسبة من إجمالي إيرادات الشركة (%)	الإيرادات (بالألف ريال)	النسبة من إجمالي إيرادات الشركة (%)	الإيرادات (بالألف ريال)	النسبة من إجمالي إيرادات الشركة (%)
خدمات استشارية	٢٥٠٧٩٢	%٥٦	٣٠٠٢٨٣	%٦٢	١٧٠٢٩١	٥٧%

المصدر: معلومات الشركة

١. الإيرادات وفق أكبر عملاء:

تعمل شركة شبكة المعرفة لخدمات الأعمال على توسيع قاعدة التعاقد في القطاعين الحكومي والشبه الحكومي وذلك حسب خطة عملها للاعوام القادمة وبين الجدول التالي الوضع الحالي لعمل الشركة الا وهو البنك السعودي المركزي – المدفوعات السعودية كما في ٣١ ديسمبر ٢٠٢١ م و كما في ٣ يونيو ٢٠٢٢ م على التوالي، مع الإشارة إلى أن العلاقة مع جميع العملاء بما فيهم كبار العملاء تقوم على أساس تعاقدية:

جدول رقم (٣٥): الإيرادات وفق أكبر العملاء خلال العام ٢٠٢١ م بشركة شبكة المعرفة لخدمات الأعمال

م	اسم العميل	طبيعة العلاقة	الإيرادات (بالألف ريال)	النسبة من إجمالي إيرادات الشركة (%)
١	قطاع حكومي	تعاقدية	٣٠٠٢٨٣	%٦٢
	إجمالي الإيرادات لعملاء خدمات الأعمال	-	٣٠٠٢٨٣	%٦٢

المصدر: معلومات الشركة

جدول رقم (٣٦): الإيرادات وفق أكبر العملاء كما في ٣ يونيو ٢٠٢٢ م بشركة شبكة المعرفة لخدمات الأعمال

م	اسم العميل	طبيعة العلاقة	الإيرادات (بالألف ريال)	النسبة من إجمالي إيرادات الشركة (%)
١	قطاع حكومي	تعاقدية	١٧٠٢٩١	%٥٧
	إجمالي الإيرادات لعملاء خدمات الأعمال	-	١٧٠٢٩١	%٥٧

المصدر: معلومات الشركة

رأس المال

يبلغ رأس مال الشركة مئة ألف (١٠٠.٠٠٠) ريال مقسم إلى مائة (١٠٠) حصة متساوية القيمة، قيمة كل حصة ألف (١٠.٠٠٠) ريال.

جدول رقم (٣٧): ملخص معلومات شركة شبكة المعرفة لخدمات الأعمال

افتتاح الفروع	النشاط	الجنسية	الإدارة		نسبة التملك (%)	المالك لرأس المال
			المنصب	الاسم		
بقرار الإدارة	تحليل النظم وتصميم وبرمجة البرمجيات الخاصة بحلول التقنية الحيوية، تقديم خدمة وإدارة ومراقبة شبكات الاتصالات والمعلومات، أنشطة المكاتب الرئيسية (الإشراف على الوحدات الأخرى في الشركة أو المؤسسة وإدارتها)، تقديم خدمات الاستشارات الإدارية العليا	سعودي	المدير العام	محمد براهيم المنصور	١٠٠%	شركة شبكة المعرفة للحاسب الآلي

المصدر: معلومات الشركة

٣-٤-٣ شركة الحلول الفنية للتقنية المالية

شركة الحلول الفنية للتقنية المالية هي شركة ذات مسؤولية محدودة مملوكة بنسبة ٩٩,٩٩% لشركة شبكة المعرفة للحاسب الآلي، تأسست بموجب السجل التجاري رقم (١٠١٠٨٢١٦٢) بتاريخ ١/٢٦/١٤٤٤هـ (الموافق ٢٢/٠٨/٢٠٢٢م) ويقع مركزها الرئيسي بمدينة الرياض ولا تملك الشركة أية فروع، ويبلغ رأس مالها مليون (١٠٠.٠٠٠) ريال، وتعمل الشركة بشكل أساسي في تحليل النظم وتصميم وبرمجة البرمجيات الخاصة، تصميم واجهة وتجربة المستخدم، تطوير التطبيقات، أنشطة المكاتب الرئيسية، تقديم خدمات الاستشارات الإدارية العليا، البحث والتطوير في علوم التكنولوجيا الحيوية.

• أنشطة الشركة

تعمل الشركة بشكل أساسي في تحليل النظم وتصميم وبرمجة البرمجيات الخاصة، تصميم واجهة وتجربة المستخدم، تطوير التطبيقات، أنشطة المكاتب الرئيسية، تقديم خدمات الاستشارات الإدارية العليا، البحث والتطوير في علوم التكنولوجيا الحيوية.

• نموذج عمل الشركة

شركة الحلول الفنية للتقنية المالية: هي شركة ذات مسؤولية محدودة مملوكة بنسبة ٩٩,٩٩% لشركة شبكة المعرفة للحاسب الآلي، تأسست بموجب السجل التجاري رقم ١٠١٠٨٢١٦٢ بتاريخ ١/٢٦/١٤٤٤هـ الموافق ٢٢/٠٨/٢٠٢٢م، ويقع مركزها الرئيسي بمدينة الرياض ولا تملك الشركة أية فروع، ويبلغ رأس مالها مليون (١٠٠.٠٠٠) ريال، وتعمل الشركة بشكل أساسي في تحليل النظم وتصميم وبرمجة البرمجيات الخاصة، تصميم واجهة وتجربة المستخدم، تطوير التطبيقات، أنشطة المكاتب الرئيسية، تقديم خدمات الاستشارات الإدارية العليا، البحث والتطوير في علوم التكنولوجيا الحيوية.

جدول رقم (٣٨): تفاصيل قطاعات الأعمال بشركة الحلول الفنية للتقنية المالية

التفاصيل	الخدمة
وذلك باستخدام رخصة (سوفتمور) المملوكة لشركة شبكة المعرفة للحاسب الآلي	الدخول في شراكات مع شركات الفنتك

المصدر: معلومات الشركة

جدول رقم (٣٩): الخدمة التقنية الخاصة بشركة الحلول الفنية للتقنية المالية

الرقم	وصف الخدمة	نسبة الملكية للشركة	ملخص نشاط الخدمة وآلية عملها
-١	الدخول في شراكات مع شركات الفنتك	من ٧% إلى ١٠% الدخول في الشركات مقابل رخصة سوفتمور	الدخول في شراكات مع شركات ناشئة خاصة بالفنتك ويتم تطوير عمل تلك الشركة وذلك باستخدام رخصة سوفتمور المملوكة لشركة شبكة المعرفة.

المصدر: معلومات الشركة

آلية تحقيق الإيرادات من منتجات الشركة التقنية:

1. إيرادات تسويق رخص عن طريق موزعين.
2. إيرادات رخص من بيع منتجات مشتركة.

جدول رقم (٤٠): استثمارات شركة الحلول الفنية للتقنية المالية في شركات أخرى

اسم الشركة المستثمر بها	نسبة الملكية	بلد التسجيل	طبيعة النشاط	رأس مال الشركة ريال سعودي
شركة تخارج لتقنية المعلومات المحدودة، سجل تجاري رقم ١٠١٠٧٤٧٠٨٤	٨٧,٤٠%	السعودية	تقديم خدمات تسويقية نيابة عن الغير، تحليل النظم، تصميم وبرمجة البرمجيات الخاصة، تطوير التطبيقات، حلول التقنية الحيوية	٥٠٠٠٠٠

المصدر: معلومات الشركة

رأس المال

يبلغ رأس مال الشركة مليون (١٠٠٠٠٠٠٠) ريال مقسم إلى ألف (١٠٠٠٠) حصة متساوية القيمة قيمة كل حصة ألف (١٠٠٠٠) ريال.

جدول رقم (٤١): ملخص معلومات شركة الحلول الفنية للتقنية المالية

الشركاء	الجنسية	نسبة ملكية الحصص (%)	الإدارة		الجنسية	النشاط	افتتاح الفروع
			الاسم	المنصب			
شركة شبكة المعرفة للحاسب الآلي	سعودية	٩٩,٩٩%	فهد بن سليمان بن عبد الله العيدي	المدير العام	سعودي	تحليل النظم تصميم وبرمجة البرمجيات الخاصة، تصميم واجهة وتجربة المستخدم، تطوير التطبيقات، أنشطة المكاتب الرئيسية، تقديم خدمات الاستشارات الإدارية العليا، البحث والتطوير في علوم التكنولوجيا الحيوية.	بقرار الإدارة
شركة شبكة المعرفة لخدمات الأعمال		٠,٠١%					

المصدر: معلومات الشركة

٤-٤-٣ شركة سوفت مور

شركة سوفت مور هي شركة منطقة حرة - ذات مسؤولية محدودة، تأسست بموجب الرخصة التجارية رقم (٥٠٢٣٩٧٢) بتاريخ ١٤٤١/١٠/١٠هـ (الموافق ٢٠٢١/٠٥/٢١) والسجل التجاري رقم (٤٠٣٣٠٩٢) من حكومة رأس الخيمة بدولة الإمارات العربية المتحدة، ويقع مقرها الرئيسي بمدينة رأس الخيمة ولا تملك أي فروع. ويبلغ رأس مالها مائة ألف (١٠٠٠٠٠) درهم مقسم إلى مائة (١٠٠) حصة متساوية القيمة قيمة كل حصة ألف (١٠٠٠٠) درهم، وتعمل الشركة بشكل أساسي في تجارة مستلزمات الحاسب الآلي ومعالجة البيانات، تجارة نظم وبرامج الحاسب الآلي وأجهزة الاتصال، تجارة نظم و برامج الحاسب الآلي - بالجملة.

أنشطة الشركة

تتمثل أنشطة الشركة في تجارة مستلزمات الحاسب الآلي ومعالجة البيانات، تجارة نظم وبرامج الحاسب الآلي وأجهزة الاتصال، تجارة نظم وبرامج الحاسب الآلي - بالجملة.

نموذج عمل الشركة

شركة سوفت مور هي شركة منطقة حرة - ذات مسؤولية محدودة، تأسست بموجب الرخصة التجارية رقم (٥٠٢٣٩٧٢) بتاريخ ١٤٤١/١٠/١٠هـ (الموافق ٢٠٢١/٠٥/٢١) والسجل التجاري رقم (٤٠٣٣٠٩٢) من حكومة رأس الخيمة بدولة الإمارات العربية المتحدة، ويقع مقرها الرئيسي بمدينة رأس الخيمة ولا تملك أي فروع. ويبلغ رأس مالها مائة ألف (١٠٠٠٠٠) درهم مقسم إلى مائة (١٠٠) حصة متساوية القيمة قيمة كل حصة ألف (١٠٠٠٠) درهم، وتعمل الشركة بشكل أساسي في تجارة مستلزمات الحاسب الآلي ومعالجة البيانات، تجارة نظم وبرامج الحاسب الآلي وأجهزة الاتصال، تجارة نظم وبرامج الحاسب الآلي - بالجملة.

تفاصيل قطاعات أعمال الشركة:

أنشئت شركة سوفت مور كمالك لحقوق الملكية الفكرية لبرنامج سوفت مور وتسوق تراخيص برنامج سوفت مور خارج المملكة وكذلك للشركات الشريكة التي تطور برمجيات مشتركة باستخدام برنامج سوفت مور. بالإضافة إلى ذلك، تقوم الشركة بتعيين موزعين لبرنامج سوفت مور في أنحاء العالم بهدف ترويج المنتج وتقديم خدمات فنية عليه.

جدول رقم (٤٢): آلية تحقيق الإيرادات من منتجات الشركة التقنية بشركة سوفت مور

الرقم	اسم القطاع	نموذج تحقيق الإيرادات من المنتج
١-	القطاع المالي	* إيرادات تسويق رخص عن طريق موزعين * إيرادات رخص من بيع منتجات مشتركة
٢-	القطاع الحكومي	* إيرادات تسويق رخص عن طريق موزعين * إيرادات رخص من بيع منتجات مشتركة

المصدر: معلومات الشركة

رأس المال

يبلغ رأس مال الشركة مائة ألف (١٠٠٠٠٠) درهم مقسم إلى مائة (١٠٠) حصة متساوية القيمة قيمة كل حصة ألف (١٠٠٠٠) درهم.

جدول رقم (٤٣): ملخص معلومات شركة سوفت مور

النشاط	الجنسية	الإدارة		نسبة التملك (%)	المالك لرأس المال
		المنصب	الاسم		
تجارة مستلزمات الحاسب الآلي ومعالجة البيانات، تجارة نظم وبرامج الحاسب الآلي وأجهزة الاتصال، تجارة نظم وبرامج الحاسب الآلي بالجملة.	مصري	المدير العام	أحمد صادق سمري	١٠٠٪	شركة شبكة المعرفة للحاسب الآلي

المصدر: معلومات الشركة

٤-٣-٥ شركة بروبرتي نت

شركة بروبرتي نت هي شركة ذات مسؤولية محدودة، تأسست بموجب الرخصة التجارية رقم (٥٠٠٥٤٤٤) بتاريخ ١٢/٩/٢٠١٤ هـ الموافق ٢٢/٨/٢٠١٤ والسجل التجاري رقم (٤٠٤٨٥٨٠٠٠٠٠٠٠٠) من حكومة رأس الخيمة بدولة الإمارات العربية المتحدة برأس مال قدره مائة ألف (١٠٠٠٠٠) درهم مقسم إلى مائة حصة متساوية القيمة قيمة كل حصة ألف (١٠٠٠٠) درهم، ويقع مركزها الرئيسي بمدينة رأس الخيمة ولا تملك أي فروع. وتعمل الشركة بشكل أساسي في التجارة بنظم الحاسب الآلي وبرامجه، أجهزة الحاسب الآلي ولوازمه.

أنشطة الشركة

تتمثل أنشطة الشركة في التجارة بنظم الحاسب الآلي وبرامجه، أجهزة الحاسب الآلي ولوازمه.

نموذج عمل الشركة

شركة بروبرتي نت هي شركة ذات مسؤولية محدودة، تأسست بموجب الرخصة التجارية رقم (٥٠٠٥٤٤٤) بتاريخ ١٢/٩/٢٠١٤ هـ الموافق ٢٢/٨/٢٠١٤ والسجل التجاري رقم (٤٠٤٨٥٨٠٠٠٠٠٠٠٠) من حكومة رأس الخيمة بدولة الإمارات العربية المتحدة برأس مال قدره مائة ألف (١٠٠٠٠٠) درهم مقسم إلى مائة حصة متساوية القيمة قيمة كل حصة ألف (١٠٠٠٠) درهم، ويقع مركزها الرئيسي بمدينة رأس الخيمة ولا تملك أي فروع. وتعمل الشركة بشكل أساسي في التجارة بنظم الحاسب الآلي وبرامجه، أجهزة الحاسب الآلي ولوازمه.

ملحوظة:

شركاء بروبرتي نت هم شركاء شبكة المعرفة العقارية والجدول التالي يوضح الملاك ونسب ملكيتهم بالشركة:

جدول رقم (٤٤): الشركاء في شركة بروبرتي نت

م	اسم الشريك	نسبة التملك
١-	شركة شبكة المعرفة للحاسب الآلي	٥٠٪
٢-	السيد/ عبد الرحمن يحيى الجياد	٢٢٪
٣-	السيد/ خالد عبد الرحمن الموسى	٢٢٪
٤-	السيد/ رعد عبد العزيز العبد القادر	٢٠٪

المصدر: معلومات الشركة

جدول رقم (٤٥): تفاصيل قطاعات أعمال شركة بروبرتي نت

التفاصيل	المنتج
<p>البرنامج الذي يتيح للعميل متابعة عقارته وعقوده من أي مكان في أي وقت مع خدمة الإشعارات ولوحة مؤشرات الأداء بواجهة بسيطة للمستخدم ويعمل على الآتي:</p> <ul style="list-style-type: none"> • خدمة التوثيق العقاري • تعريف الوحدة العقارية • اعداد عقد التأجير • اخلء العقود: • تجديد العقود • إدارة عقود الوساطة العقارية • إدارة صكوك الملكية • إدارة الوكلاء والوكالات • إدارة الدفعات المقدمة • إدارة فواتير الخدمات 	بروبرتي نت كلاود- العقاري

المصدر: معلومات الشركة

جدول رقم (٤٦): المنتجات التقنية الخاصة بشركة بروبرتي نت

الرقم	اسم المنتج	نسبة الملكية للشركة	رقم السجل التجاري	ملخص نشاط المنتج التقني
١-	بروبرتي نت كلاود	١٠٠%	١٠١٠٦٦٢٣٥٦	<p>يتيح نظام بروبرتي نت كلاود خدمة تسجيل عقود الايجار و توثيقها لدى شبكة ايجار من خلال شركة شبكه المعرفة العقارية وايضاً يقوم بتقديم الميزات التالية لعملائه لخدمات العقارات: خدمة التوثيق العقاري- تعريف الوحدة العقارية- اعداد عقد التأجير- اخلء العقود- تجديد العقود- إدارة عقود الوساطة العقارية- إدارة صكوك الملكية -دارة الوكلاء والوكالات- إدارة الدفعات المقدمة- إدارة فواتير الخدمات</p>

المصدر: معلومات الشركة

جدول رقم (٤٧): آلية تحقيق الإيرادات من منتجات الشركة التقنية بشركة بروبرتي نت

الرقم	اسم المنتج	نموذج تحقيق الإيرادات من المنتج
١-	بروبرتي نت كلاود	<p>تستهدف الشركة تحقيق إيرادات من المنتج من خلال مصدرين للدخل كالتالي:</p> <p>أ- الشركات العقارية</p> <p>* بيع رخصة البرنامج بمبلغ يحدد حسب عدد المستخدمين وحسب الوحدات التي سوف يديرها المنتج. ومن ضمن هذا البيع سيكون هناك عقد صيانة سنوي من قيمة الرخصة تدفع للشركة نظير قيامها بعمل أعمال الدعم الفني للعميل.</p> <p>* البيع بالاشتراك السنوي او الشهري.</p> <p>ب- الافراد:</p> <p>بيع رخصة البرنامج بمبلغ يحدد حسب عدد المستخدمين وحسب الوحدات التي سوف يديرها المنتج. ومن ضمن هذا البيع سيكون هناك عقد صيانة سنوي من قيمة الرخصة تدفع للشركة نظير قيامها بعمل أعمال الدعم الفني للعميل.</p> <p>* البيع بالاشتراك السنوي او الشهري.</p>

المصدر: معلومات الشركة

لم تتج الشركة في بيع منتجاتها العقارية في دولة الامارات العربية، وفي خطة عملها الحديثة سوف يكون هناك بيع في منطقة الخليج العربي ككل.

• رأس المال

يبلغ رأس مال الشركة مائة ألف (١٠٠٠٠٠) درهم مقسم إلى مائة (١٠٠) حصة متساوية القيمة قيمة كل حصة ألف (١٠٠٠) درهم.

جدول رقم (٤٨): ملخص معلومات شركة بروبرتي نت

النشاط	الجنسية	الإدارة		نسبة ملكية الحصص (%)	الجنسية	الشركاء
		المنصب	الاسم			
التجارة بنظم الحاسب الآلي وبرامجه، أجهزة الحاسب الآلي ولوازمه	مصري	المدير العام	محمد أحمد عطية	٥٠%	سعودية	شركة شبكة المعرفة للحاسب الآلي
				٢٠%	سعودي	السيد/ عبد الرحمن بن يحيى الجبيل
				٢٠%	سعودي	السيد/ خالد بن عبد الرحمن الموسى
				١٠%	سعودي	السيد/ رعد بن عبد العزيز العبدالفادر

المصدر: معلومات الشركة

٦-٤-٣ شركة في سنترال القابضة المحدودة

شركة في سنترال القابضة المحدودة هي شركة خاصة محدودة بالأسهم، تأسست بموجب الرخصة التجارية رقم (٣٦٩٨) بتاريخ ١٣/٩/١٤٤١هـ (الموافق ٢٠٢٠/٥/٠٥م) من سوق أبو ظبي العالمي بدولة الإمارات العربية المتحدة، برأس مال قدره ألف (١٠٠٠) دولار مقسم إلى عشرة ملايين (١٠٠٠٠٠٠) حصة متساوية القيمة قيمة كل حصة (١٠٠٠٠) دولار، ويقع مركزها الرئيسي بمدينة أبو ظبي ولا تملك أية فروع، وتعمل الشركة بشكل أساسي في تقنية المعلومات والبرمجيات الخاصة، وهي تعمل على ابتكار برامج وتجهيزها للشركات الناشئة ومن ثم الاستثمار فيها أو بيعها.

• أنشطة الشركة

شركة خاصة الأغراض وتعمل في تقنية المعلومات والبرمجيات الخاصة، وهي تعمل على ابتكار برامج وتجهيزها للشركات الناشئة ومن ثم الاستثمار فيها أو بيعها.

• نموذج عمل الشركة

شركة في سنترال القابضة المحدودة هي شركة خاصة محدودة بالأسهم، تأسست بموجب الرخصة التجارية رقم (٣٦٩٨) بتاريخ ١٣/٩/١٤٤١هـ (الموافق ٢٠٢٠/٥/٠٥م) من سوق أبو ظبي العالمي بدولة الإمارات العربية المتحدة، برأس مال قدره ألف (١٠٠٠) دولار مقسم إلى عشرة مليون (١٠٠٠٠٠٠) حصة متساوية القيمة قيمة كل حصة (١٠٠٠٠) دولار، ويقع مركزها الرئيسي بمدينة أبو ظبي ولا تملك أية فروع، وتعمل الشركة بشكل أساسي في تقنية المعلومات والبرمجيات الخاصة، وهي تعمل على ابتكار برامج وتجهيزها للشركات الناشئة ومن ثم الاستثمار فيها أو بيعها.

جدول رقم (٤٩): تفاصيل قطاعات أعمال شركة في سنترال القابضة المحدودة

التفاصيل	الخدمة
شركة تؤسس وتنفذ مشروعات التكنولوجيا المالية وتتخذ من المملكة العربية السعودية مقراً لها وتسعى لتلبية احتياجات السوق من خلال إنشاء عددًا من مشروعات التقنية المالية، نستثمر من نقاط القوة التي يتمتع بها شركائنا في قطاعين التقني والخدمات المالية لدفع صناعة التقنية المالية	تأسيس مشروعات التكنولوجيا المالية

المصدر: معلومات الشركة

• آلية تحقيق الإيرادات من منتجات الشركة التقنية:

شركة تؤسس وتنفذ مشروعات التكنولوجيا المالية وتتخذ من المملكة العربية السعودية مقراً لها وتسعى لتلبية احتياجات السوق من خلال إنشاء عددًا من مشروعات التقنية المالية. نستثمر من نقاط القوة التي يتمتع بها شركائنا في قطاعين التقني والخدمات المالية لدفع صناعة التقنية المالية.

جدول رقم (٥٠): استثمارات شركة في سنترال القابضة المحدودة في شركات أخرى

اسم الشركة المستثمر بها	نسبة الملكية	بلد التسجيل	طبيعة النشاط	رأس مال الشركة ريال سعودي
شركة أموال لتقنية المعلومات المحدودة (شركة شخص واحد) سجل تجاري رقم ١٠١٠٦٦٦٤ المدير العام خالد عبد الرحمن الموسى	١٠٠%	السعودية	تصميم وبرمجة البرمجيات الخاصة بصيانة برمجيات وتصميم صفحات المواقع، تصميم واجهة وتجربة المستخدم، تقنيات الروبوت، تطوير التطبيقات، حلول التقنية الحيوية، حلول التقنية المالية، تقديم خدمة إدارة ومراقبة شبكات الاتصالات والمعلومات، تقنيات البيانات الضخمة وعلم وتحليل البيانات.	١٠٠٠٠٠٠

المصدر: معلومات الشركة

• رأس المال

يبلغ رأس مال الشركة ألف (١٠٠٠) دولار مقسم إلى عشرة ملايين (١٠٠٠٠٠٠٠) حصة متساوية القيمة قيمة كل حصة (١٠٠٠٠) دولار.

• ملخص معلومات الشركة

جدول رقم (٥١): ملخص معلومات شركة في سنترال القابضة المحدودة

النشاط	الجنسية	الإدارة		نسبة ملكية الحصص (%)	الجنسية	الشركاء/ المساهمون
		المنصب	الاسم			
تحليل النظم، تصميم وبرمجة البرمجيات الخاصة بحلول التقنية الحيوية، تقديم خدمة وإدارة ومراقبة شبكات الاتصالات والمعلومات، أنشطة المكاتب الرئيسية (الإشراف على الوحدات الأخرى في الشركة أو المؤسسة وإدارتها)، تقديم خدمات الاستشارات الإدارية العليا	مصري	المدير العام	محمد أحمد عطية	٤٥%	سعودية	شركة شبكة المعرفة للحاسب الآلي
		المدير العام	عبدالوهاب عبدالكريم الثنيري	٧,٥%	سعودي	عبد الرحمن يحيى الجبيل
	سعودي	المدير العام	عبدالوهاب عبدالكريم الثنيري	٤٠%	سعودية	شركة وتر الأعمال للتجارة المحدودة
		المدير العام	عبدالوهاب عبدالكريم الثنيري	٧,٥%	سعودي	خالد عبدالرحمن الموسى

المصدر: معلومات الشركة

٧-٤-٣ شركة دفتر لتقنية المعلومات

شركة دفتر لتقنية المعلومات هي شركة ذات مسؤولية محدودة، تأسست بموجب السجل التجاري رقم (١٠١٠٦٨٩٦٨٣) بتاريخ ١١/٧/١٤٤٢هـ (الموافق ٢٠٢٢/٢٠٢١م) ويقع مركزها الرئيسي بمدينة الرياض ولا تملك الشركة أية فروع، ويبلغ رأس مالها خمسون ألف (٥٠.٠٠٠) ريال مقسم إلى ألف (١.٠٠٠) حصة متساوية القيمة قيمة كل حصة خمسون (٥٠) ريال، وتعمل الشركة بشكل أساسي في تحليل النظم، تصميم وبرمجة البرمجيات الخاصة، تصميم واجهة وتجربة المستخدم، تطوير التطبيقات، تقنيات الذكاء الاصطناعي، حلول التقنية المالية، تقنيات سلاسل الكتل البلوك تشين.

• أنشطة الشركة

تتمثل أنشطة الشركة في تحليل النظم، تصميم وبرمجة البرمجيات الخاصة، تصميم واجهة وتجربة المستخدم، تطوير التطبيقات، تقنيات الذكاء الاصطناعي، حلول التقنية المالية، تقنيات سلاسل الكتل البلوك تشين.

• نموذج عمل الشركة

شركة دفتر لتقنية المعلومات هي شركة ذات مسؤولية محدودة، تأسست بموجب السجل التجاري رقم ١٠١٠٦٨٩٦٨٣ بتاريخ ١١/٧/١٤٤٢هـ الموافق ٢٠٢٢/٢٠٢١م ويقع مركزها الرئيسي بمدينة الرياض ولا تملك الشركة أية فروع، ويبلغ رأس مالها خمسون ألف (٥٠.٠٠٠) ريال مقسم إلى ألف (١.٠٠٠) حصة متساوية القيمة قيمة كل حصة خمسون (٥٠) ريال، وتعمل الشركة بشكل أساسي في تحليل النظم، تصميم وبرمجة البرمجيات الخاصة، تصميم واجهة وتجربة المستخدم، تطوير التطبيقات، تقنيات الذكاء الاصطناعي، حلول التقنية المالية، تقنيات سلاسل الكتل البلوك تشين.

تمتلك شركة شبكة المعرفة للحاسب الآلي نسبة ٧,٥% من ملكية الشركة.

وتعتبر شركة دفتر شركة ناشئة خاصة بالفنتك ويتم تطوير عملها وذلك باستخدام رخصة سوفتتور المملوكة لشركة شبكة المعرفة.

جدول رقم (٥٢): الخدمة التقنية الخاصة بشركة دفتر لتقنية المعلومات

الرقم	وصف الخدمة	ملخص نشاط الخدمة وآلية عملها
١-	دفتر بي	هو حل تمويلي قصير الأجل " اشتر الآن وادفع لاحقاً" يتيح للمستهلكين إجراء عمليات شراء ودفع ثمنها في تاريخ لاحق.

المصدر: معلومات الشركة

جدول رقم (٥٣): آلية تحقيق الإيرادات من منتجات الشركة التقنية بشركة دفتر لتقنية المعلومات

الرقم	اسم المشروع	نموذج تحقيق الإيرادات من المنتج
١-	توفر الشركة حد ائتماني للمستهلكين	* توفر الشركة حد ائتماني للمستهلكين لاستخدامه لدى تجار مختلفين مسجلين بالفعل لدى الشركة. * المفهوم هو أنه يتم الدفع للشركة والتاجر لاحقاً، وحيث يتم منح التاجر أيضاً خياراً لاستخدام أمواله غير المدفوعة كإئتمان لشراء البضائع من التجار الآخرين. * ستحقق الشركة أرباحاً من خلال تطبيق هامش ربح على كل تحويلات دفع. * سيكون هناك تاريخ نهائي في كل ٢٥ من كل شهر، وسيتم الخصم من حساب المستهلك في كل ٢٧ من الشهر. * يمكن للمستهلك تسوية المبالغ المستحقة له باستخدام أي من بطاقات الخصم أو الائتمان الخاصة به.

المصدر: معلومات الشركة

• رأس المال

يبلغ رأس مال الشركة خمسون ألف (٥٠.٠٠٠) ريال مقسم إلى ألف (١.٠٠٠) حصة متساوية القيمة قيمة كل حصة خمسون (٥٠) ريال.

جدول رقم (٥٤): ملخص معلومات شركة دفتر لتقنية المعلومات

افتتاح الفروع	النشاط	الجنسية	الإدارة		نسبة ملكية الحصص (%)	الجنسية	الشركاء
			المنصب	الاسم			
بقرار الإدارة	تحليل النظم، تصميم وبرمجة البرمجيات الخاصة، تصميم واجهة وتجربة المستخدم، تطوير التطبيقات، تقنيات الذكاء الاصطناعي، حلول التقنية المالية، تقنيات سلاسل الكتل البلوك تشين	سعودي	المدير العام	سلطان بن محمد آل درعان	٧,٥%	سعودية	شركة شبكة المعرفة للحاسب الآلي
					٩٢,٥%	سعودي	عبدالله محمد آل درعان

المصدر: معلومات الشركة

٥-٣ العقارات المستأجرة لشركة شبكة المعرفة للحاسب الآلي

يوضح الجدول التالي تفاصيل العقارات المستأجرة لشركة شبكة المعرفة للحاسب الآلي:

جدول رقم (٥٥): العقارات المستأجرة لشركة شبكة المعرفة للحاسب الآلي

م	العقد	المؤجر	المدينة	تاريخ بداية الايجار	تاريخ نهاية الايجار	مبلغ الإيجار (ريال)	التحديد
١-	برج المدار مكتب رقم (١٠٣-١٠٤)	شركة المدار الذهبية	الرياض	٢٠٢٠/٠٦/١٣م	٢٠٢٣/٠٦/١٢م	٣.٠٠٨٥١,٢٥ على دفعتين كل (٦) أشهر	تلقائي

المصدر: معلومات الشركة

اهم شروط عقد العقار المؤجر:

- ❖ يترتب على تجديد عقد الايجار المبرم مع شركة المدار الذهبية أن يصبح سعر المتر المربع ثمانمائة وخمسون (٨٥٠) ريال -غير شامل لضريبة القيمة المضافة- سواء تجدد العقد لمدة سنة أم لمدة مماثلة.
 - ❖ تلتزم الشركة بموجب هذا العقد بإخطار المؤجر عن أية حوادث طارئة غير متوقعة تقع في العين المؤجرة وقد تسبب خطراً للشركة والعين المؤجرة في مدة لا تتجاوز شهر وفي حال تقصير الشركة أو مخالفتها لهذا الالتزام تكون ملتزمة بتحمل كافة الأضرار الناتجة عن ذلك والتي من ضمنها ما يصيب المبنى بأكمله.
 - ❖ أي تعديل، أو تغيير، أو تخريب، أو هدم، أو بناء بالعين المؤجرة يكون بموافقة المالك الخطية وإلا اعتبر ذلك من مسببات فسخ العقد مع التزام الشركة بدفع قيمة الايجار عن كامل العقد وإعادة العين المؤجرة إلى ما كانت عليه فضلاً عن التزامها بدفع كافة التعويضات التي تترتب على ذلك:
 - يحق للشركة التأجير من الباطن وذلك بعد موافقة المؤجر الخطية المسبقة ويترتب على مخالفة ذلك فسخ العقد.
- يترتب على التأخر في سداد الايجار لمدة (٣٠) يوماً إيقاف الخدمات عن العقار، فإن لم يتم الدفع خلال الـ (٢٠) يوماً دون اشعار أو انذار قضائي مع حق المؤجر بالمطالبة بالتعويض عن الضرر الناشئ

٦-٣ انقطاع أعمال الشركة

لم يكن هناك أي انقطاع في أعمال المصدر أو أي من شركاته التابعة يمكن أن يؤثر أو يكون قد أثر تأثيراً ملحوظاً في الوضع المالي خلال الاثنا عشر (١٢) شهر الأخيرة.

٧-٣ العلامات التجارية وحقوق الملكية الفكرية

لدى الشركة تسعة (٩) علامات تجارية تستخدمها في تعاملاتها، وقد تم تسجيل العلامات لدى الجهة المختصة بالمملكة العربية السعودية تحت الفئة (٩) والفئة (٤٢) ويوضح الجدول التالي تفاصيل العلامات التجارية وحقوق الملكية الفكرية لشركة شبكة المعرفة للحاسب الآلي:

جدول رقم (٥٦): تفاصيل العلامات التجارية وحقوق الملكية الفكرية لشركة شبكة المعرفة للحاسب الآلي

م	العلامة التجارية / تصنيفها	الفئة	المنتجات أو الخدمات	رقم الترخيص	تاريخ بداية الحماية	تاريخ الانتهاء	الجهة المصدرة
١	شهادة تسجيل العلامة التجارية TRADeNET التصنيف: برامج	٩	برامج كمبيوتر مسجلة، برامج كمبيوتر (برمجيات قابلة للتنزيل)، برمجيات كمبيوتر مسجلة	١٤٣٦.١٥١١	١٤٣٦/١/٢٣ هـ	١٤٤٦/١/٢٢ هـ	إدارة العلامات التجارية بوزارة التجارة والصناعة.
٢	شهادة تسجيل العلامة التجارية Datability التصنيف: برامج	٤٢	استشارات برامج الكمبيوتر، تصميم برامج كمبيوتر، تحميل برامج كمبيوتر، صيانة برامج كمبيوتر، تحديث برامج كمبيوتر، تحليل أنظمة كمبيوتر، تحويل بيانات برامج الكمبيوتر ومعلوماته (تحويل غير مادي)، تصميم أنظمة كمبيوتر، تحميل برامج كمبيوتر، صيانة برامج كمبيوتر، تحديث برامج كمبيوتر.	١٤٣٦.١٥٢٠	١٤٣٦/١/٢٣ هـ	١٤٤٦/١/٢٢ هـ	إدارة العلامات التجارية بوزارة التجارة والصناعة.
٣	شهادة تسجيل العلامة التجارية propertyNet التصنيف: برامج شركات تابعة	٩	برامج كمبيوتر مسجلة، برامج كمبيوتر (برمجيات قابلة للتنزيل)، برمجيات كمبيوتر مسجلة.	١٤٣٦.١٥١٩	١٤٣٦/١/٢٣ هـ	١٤٤٦/١/٢٢ هـ	إدارة العلامات التجارية بوزارة التجارة والصناعة.
٤	شهادة تسجيل العلامة التجارية KNOWLEDGENET التصنيف: شعار الشركة	٤٢	الخدمات العلمية والتقنية وخدمات البحث والتصميم المتعلقة بها، خدمات التحاليل والأبحاث الصناعية، خدمات تصميم وتطوير عتاد وبرامج الكمبيوتر.	١٤٣٧.٠٠٣٠	١٤٣٧/١/٠١ هـ	١٤٤٦/١٢/٢٩ هـ	إدارة العلامات التجارية بوزارة التجارة والاستثمار.
٥	شهادة تسجيل العلامة التجارية V CENTRAL التصنيف: شركات تابعة	٤٢	استشارات في مجال تصميم وتطوير معدات الكمبيوتر، برمجة الكمبيوتر، استشارات برامج الكمبيوتر، تصميم برامج كمبيوتر، تحميل برامج كمبيوتر، صيانة برامج كمبيوتر، تحديث برامج كمبيوتر، تحليل أنظمة كمبيوتر، تحويل البيانات أو الوثائق من أوساط مادية إلى الكترونية، إنشاء وصيانة المواقع على شبكة الانترنت للتخزين، الخدمات العلمية والتقنية وخدمات البحث والتصميم المتعلقة بها، خدمات التحاليل والأبحاث الصناعية، خدمات تصميم وتطوير عتاد وبرامج الكمبيوتر.	١٤٤١.٠٩٩٠١	١٤٤١/٠٣/٣٠ هـ	١٤٥١/٠٣/٢٩ هـ	إدارة العلامات التجارية بوزارة التجارة والاستثمار.
٦	شهادة تسجيل العلامة التجارية TradeNet* التصنيف: تصنيف نيس (١١-٢٠٢١)	٤٢	الخدمات العلمية والتقنية وخدمات البحث والتصميم المتعلقة بها، وخدمات التحاليل والأبحاث الصناعية، وخدمات مراقبة الجودة والتوثيق وخدمات تصميم وتطوير عتاد وبرامج الكمبيوتر.	١٤٤٣.٣٨٤٧٣	١٤٤٣/١١/٢٨ هـ	١٤٥٣/١١/٢٧ هـ	الهيئة السعودية للملكية الفكرية
٧	شهادة تسجيل العلامة التجارية Datability* التصنيف: تصنيف نيس (١١-٢٠٢١)	٤٢	الخدمات العلمية والتقنية وخدمات البحث والتصميم المتعلقة بها، وخدمات التحاليل والأبحاث الصناعية، وخدمات مراقبة الجودة والتوثيق وخدمات تصميم وتطوير عتاد وبرامج الكمبيوتر.	١٤٤٣.٣٨٤٧٦	١٤٤٣/١١/٢٨ هـ	١٤٥٣/١١/٢٧ هـ	الهيئة السعودية للملكية الفكرية
٨	شهادة تسجيل العلامة التجارية Liquify* التصنيف: تصنيف نيس (١١-٢٠٢١)	٤٢	الخدمات العلمية والتقنية وخدمات البحث والتصميم المتعلقة بها، وخدمات التحاليل والأبحاث الصناعية، وخدمات مراقبة الجودة والتوثيق وخدمات تصميم وتطوير عتاد وبرامج الكمبيوتر.	١٤٤٣.٣٨٦٨٧	١٤٤٣/١١/٣٠ هـ	١٤٥٣/١١/٢٩ هـ	الهيئة السعودية للملكية الفكرية
٩	شهادة تسجيل العلامة التجارية Blinq* Fintech التصنيف: تصنيف نيس (١١-٢٠٢١)	٤٢	الخدمات العلمية والتقنية وخدمات البحث والتصميم المتعلقة بها، وخدمات التحاليل والأبحاث الصناعية، وخدمات مراقبة الجودة والتوثيق وخدمات تصميم وتطوير عتاد وبرامج الكمبيوتر.	١٤٤٣.٣٨٦٩٧	١٤٤٣/١١/٣٠ هـ	١٤٥٣/١١/٢٩ هـ	الهيئة السعودية للملكية الفكرية

المصدر: معلومات الشركة

* تم تسجيل العلامات التجارية باسم "شركة شبكة المعرفة للحاسب الآلي المحدودة" وهو مسمى الشركة قبل التحويل وجاري العمل على تعديل بيانات العلامات التجارية من خلال البوابة الالكترونية لهيئة السعودية للملكية الفكرية، وتتمتع هذه العلامات التجارية بالجنسية السعودية، ولم يتم تسجيلها حتى تاريخ إعداد هذه النشرة، كما لا تملك الشركة أية علامات تجارية أخرى عن الوارد بياتها أعلاه أو براءات اختراع أو حقوق مؤلف.

٨-٣ التراخيص والموافقات

تمارس الشركة أنشطتها التجارية بموجب عدد من التراخيص والموافقات النظامية التي تتطلبها الجهات الحكومية ذات العلاقة على سبيل المثال لا الحصر: (تراخيص البلدية، شهادة سلامة، شهادة التأمينات الاجتماعية، شهادة السعودة، استخراج التأشيرات للعمالة الأجنبية، نقل الكفالة، شهادة الالتزام بنظام حماية الأجور، شهادة الزكاة والتسجيل في ضريبة القيمة المضافة) وغيرها ويترتب على عدم قدرة الشركة على إصدار هذه التراخيص ابتداءً أو عدم تجديدها في حال انتهاء فترة سريانها عدد من المخاطر التي قد تؤدي إلى عرقلة أعمال الشركة وتأثيرها بتطبيق الغرامات والجزاءات المنصوص عليها في الأنظمة واللوائح ذات الصلة كمنع الشركة من نقل الكفالات وإصدار التأشيرات. فضلاً عن تحمل الشركة لتكاليف مالية وإدارية إضافية لتصحيح هذا الوضع. ويوضح الجدول أدناه التراخيص والموافقات التي سبق وأن أصدرتها الشركة:

جدول رقم (٥٧): التراخيص والشهادات والموافقات لشركة شبكة المعرفة للحاسب الآلي

م	اسم الترخيص	رقم الترخيص	الجهة المصدرة	الوصف	تاريخ الإصدار	تاريخ الانتهاء	ملاحظات
١	السجل التجاري	١٠١٠١٦٠٨٧٨	وزارة التجارة	السجل التجاري الصادر للشركة والمتضمن بياناتها الأساسية وأنشطتها التجارية.	١٤٢١/٠٥/٢٣هـ	١٤٢٦/٠٥/٢٢هـ	ساري
٢	اشتراك الغرفة التجارية	١٠٤٤٤١	غرفة الرياض	الشهادة الصادرة من غرفة الرياض والتي تمكن الشركة على سبيل المثال تحديث بيانات المنشأة وإدارة حسابات المستخدمين وتعديل المفوضين.	٢٠٠٠/٠٨/٢٣م	٢٠٢٤/١١/٢٤م	سارية
٣	ترخيص نشاط تجاري "بلدي"	٤٢٠٥٤٩٧٧٢٨٨	أمانة منطقة الرياض/بلدية الملز	الرخصة الصادرة من منحة بلدي للمنشآت لممارسة نشاط تجاري أو مهني أو صحي.	-	١٤٤٤/٠٦/١٩هـ	سارية
٤	شهادة اشتراك التأمينات الاجتماعية رقم الاشتراك: ١٣٢٨٥١٣٦	٤٨٥٨٦٧٨٤	المؤسسة العامة للتأمينات الاجتماعية	الشهادة الصادرة من المؤسسة العامة للتأمينات الاجتماعية تفيد بأن المنشأة قد أوفت بكافة التزاماتها تجاه المؤسسة.	١٤٤٤/٠٢/٠٣هـ	١٤٤٤/٠٣/٠٢هـ	سارية
٥	شهادة سعودة	٢٠٠٠٢١٠٩٠١٨٧٨٢	وزارة الموارد البشرية والتنمية الاجتماعية	الشهادة تعني أن المنشأة قد حققت نسب التوطين المطلوبة منها.	-	١٤٤٢/٠٥/٢٥هـ	سارية
٦	شهادة تسجيل زكاة	١١١٠٧٧٧٠٧٥	هيئة الزكاة والضريبة والجمارك	الشهادة الصادرة من هيئة الزكاة والضريبة والجمارك وتفيد بأن الشركة مسجلة لدى الهيئة ولديها رقم مميز وملتزمة بتقديم الاقرارات للهيئة.	١٤٤٢/١٠/١٩هـ	١٤٤٢/٠٩/٢٩هـ	سارية
٧	شهادة تسجيل ضريبة القيمة المضافة	٣٠٠٠٤٨٥٨٣٢	هيئة الزكاة والضريبة والجمارك	شهادة تفيد بأن الشركة مسجلة في ضريبة القيمة المضافة رقم التسجيل الضريبي: ٣٠٠٠٤٨٥٨٣٢٠٠٠٣	٢٠٢١/١٢/٢٨م	-	تاريخ نفاذ التسجيل: ٢٠١٨/٠١/٠١م تاريخ أول إقرار ضريبي: ٢٠١٨/٠٢/٢٨م
٨	شهادة سلامة	٢٠٠٠٦٥٢١٤٦٠٤٢	المديرية العامة للدفاع المدني	الشهادة الصادرة من المديرية العامة للدفاع المدني بعد الكشف على الموقع، والتي تفيد أن الموقع حقق شروط ومتطلبات السلامة للدفاع المدني.	١٤٤٢/٠٦/١٧هـ	١٤٤٤/٠٦/١٧هـ	-

المصدر: معلومات الشركة

٩-٣ العاملين والسعودة

تبين الجداول ادناه تفاصيل العاملين والسعودة لشركة شبكة المعرفة للحاسب الآلي:

أولاً: أعداد العاملين بحسب فئات النشاط

جدول رقم (٥٨): عدد العاملين حسب فئات النشاط

الإدارة	٢٠٢٠		٢٠٢١		كما في ٢٠ يونيو ٢٠٢٢	
	سعودي	غير سعودي	سعودي	غير سعودي	سعودي	غير سعودي
الرئيس التنفيذي	-	١	-	١	-	١
نائب رئيس المبيعات	-	-	-	-	١	-
الإدارة المالية	-	٤	-	٤	-	٤
إدارة الموارد البشرية والإدارية	١	-	١	-	١	-
حجم الأعمال	-	١	١	٢	٢	٢
المبيعات والمشترقات	١١	١	١٤	٢	١٤	٢
التسويق	-	٢	-	٢	٢	١
مطوري البرامج والمبرمجين	-	٩	٤	٩	٤	٩
محللي نظم	-	٨	-	٨	-	٨
مهندسي حاسب الي	-	٣	-	٣	-	٣
مديري المشاريع	-	٢	-	٣	-	٣
الاجمالي	١٢	٣١	٢٠	٣٤	٢٤	٣٣

المصدر: معلومات الشركة

ثانياً: أعداد العاملين حسب الجنسية:

يبين الجدول التالي اعداد العاملين لدى شركة شبكة المعرفة للحاسب الآلي، حسب الجنسية.

جدول رقم (٥٩): أعداد العاملين حسب الجنسية لشركة شبكة المعرفة للحاسب الآلي

٢٠٢٢ يونيو		٢٠٢١		العاملين
النسبة	العدد	النسبة	العدد	
٤٣%	٢٤	%٤٦	٢٣	السعوديين
٥٨%	٣٣	%٥٤	٢٧	غير السعوديين
١٠٠%	٥٧	%١٠٠	٥٠	الاجمالي

المصدر: معلومات الشركة

يقر أعضاء مجلس الإدارة بعدم وجود أي نية لإجراء أي تغيير جوهري في طبيعة عمل الشركة.

لا توجد لدى الشركة خطة حالية بإضافة أي نشاطات أو منتجات جديدة ومهمة حتى تاريخ هذه النشرة، إنما ستعمل على تطوير منتجاتها الحالية.

4 هيكل الملكية والهيكل التنظيمي لشركة شبكة المعرفة للحاسب الآلي

1-4 هيكل الملكية في المصدر قبل وبعد الطرح

يوضح الجدول التالي هيكل ملكية شركة شبكة المعرفة للحاسب الآلي:

جدول رقم (٦٠): هيكل ملكية شركة شبكة المعرفة للحاسب الآلي قبل وبعد الطرح

م	اسم المساهم	قبل الطرح				بعد الطرح			
		الملكية المباشرة		الملكية غير المباشرة		الملكية المباشرة		الملكية غير المباشرة	
		نسبة الملكية	عدد الأسهم	نسبة الملكية	عدد الأسهم	نسبة الملكية	عدد الأسهم	نسبة الملكية	عدد الأسهم
١	ساره توفيق اللبودي	١٦,١٩%	٥٦٦,٦٣٩	١٣,٠٠%	*٤٥٤,٩٤٦	١٢,٩٥%	٤٥٣,٣٣١	١٠,٠٤%	**٣٦٣,٩٥٦
٢	شركة كني إن تيمز	١٣,٠٠%	٤٥٤,٩٤٦	-	-	١٢,٩٥%	٣٦٣,٩٥٦	-	-
٣	محمد براهيم المنصور	١٠,٧١%	٣٧٤,٧٢٧	-	-	٨,٥٧%	٢٩٩,٧٨١	-	-
٤	عبد المحسن عبدالرحمن محمد الموسى	٥,١٤%	١٨٠,٠٠٤	-	-	٤,١١%	١٤٤,٠٠٣	-	-
٥	عبد الرحمن يحيى عبدالله الجيلاء	٣,٥٨%	١٢٥,٢٢٦	-	-	٢,٨٦%	١٠٠,٠١٨	-	-
٦	حصه محمد المنصور	٣,١٤%	١١٠,٠٠٠	-	-	٢,٥١%	٨٨,٠٠٠	-	-
٧	خالد عبدالرحمن محمد الموسى	١,٤٣%	٥٠,٠٠٤	-	-	١,١٤%	٤٠,٠٠٣	-	-
٨	رعد عبدالعزيز محمد العبدالقادر	١,٣٦%	٤٧,٤٦٤	-	-	١,٠٨%	٣٧,٩٧١	-	-
٩	شركة شبكة المعرفة لخدمات الأعمال***	١,١٦%	٤٠,٠٧٠	-	-	٠,٩٣%	٣٢,٥٦٠	-	-
١٠	فهد سليمان العيدي	٠,٠٨%	٢,٦٧٨	-	-	٠,٠٦%	٢٠١٤٢	-	-
١١	دانة فهد العيدي	٠,٠٣%	١,٠٠٠	-	-	٠,٠٢%	٨٠٠	-	-
١٢	ريان فهد العيدي	٠,٠٣%	١,٠٠٠	-	-	٠,٠٢%	٨٠٠	-	-
١٣	مساهمون آخرون يملكون أقل من ٥% من أسهم الشركة ومن الجمهور وعددهم ستون (٦٠) مساهم.	٤٤,١٦%	١,٥٤٥,٦١٢	-	-	٣٥,٣٣%	١,٠٢٣,٦٤٧٣	-	-
	إجمالي المساهمين الطبيعيين	١٠٠,٠٠%	٣,٥٠٠,٠٠٠	١٠٠,٠٠%	٤,٥٤٩,٩٤٦	١٠٠,٠٠%	٣,٨٠٠,٠٠٠	١٠٠,٠٠%	٣,٦٣٣,٩٥٦
	الجمهور من المستثمرين المؤهلين	-	-	-	-	٢,٠٠%	٧,٠٠٠,٠٠٠	-	-
	الإجمالي	-	-	١٠٠,٠٠%	٤,٥٤٩,٩٤٦	١٠٠,٠٠%	٣,٨٠٠,٠٠٠	١٠٠,٠٠%	٣,٦٣٣,٩٥٦

المصدر: معلومات الشركة

***قبل الطرح** تسيطر السيدة/ ساره توفيق اللبودي على شركة كني إن تيمز بامتلاكها لها بالكامل، وبالتالي لديها ملكية غير مباشرة بشركة شبكة المعرفة للحاسب الآلي لعدد أربع مائة وأربعة وخمسون ألفاً وتسعمائة وستة وأربعون (٤٥٤,٩٤٦) سهماً وبنسبة ملكية ١٣,٠٠٪، والتي تمثل ملكية شركة كني إن تيمز في شركة شبكة المعرفة للحاسب الآلي.

****بعد الطرح** تسيطر السيدة/ ساره توفيق اللبودي على شركة كني إن تيمز بامتلاكها لها بالكامل، وبالتالي لديها ملكية غير مباشرة بشركة شبكة المعرفة للحاسب الآلي لعدد ثلاث مائة وثلاثة وستون ألفاً وتسعمائة وستة وخمسون (٣٦٣,٩٥٦) سهماً وبنسبة ملكية ١٠,٠٤٪، والتي تمثل ملكية شركة كني إن تيمز في شركة شبكة المعرفة للحاسب الآلي.

*** شركة شبكة المعرفة لخدمات الأعمال: هي شركة مملوكة بنسبة ١٠٠٪ من قبل شركة شبكة المعرفة للحاسب الآلي وتم تخصيص أسهم هذه الشركة لبرنامج أسهم تحفيز الموظفين بشركة شبكة المعرفة للحاسب الآلي.

يوضح الشكل التالي الهيكل التنظيمي لشركة شبكة المعرفة للحاسب الآلي.

شكل رقم (٢) الهيكل التنظيمي لشركة شبكة المعرفة للحاسب الآلي

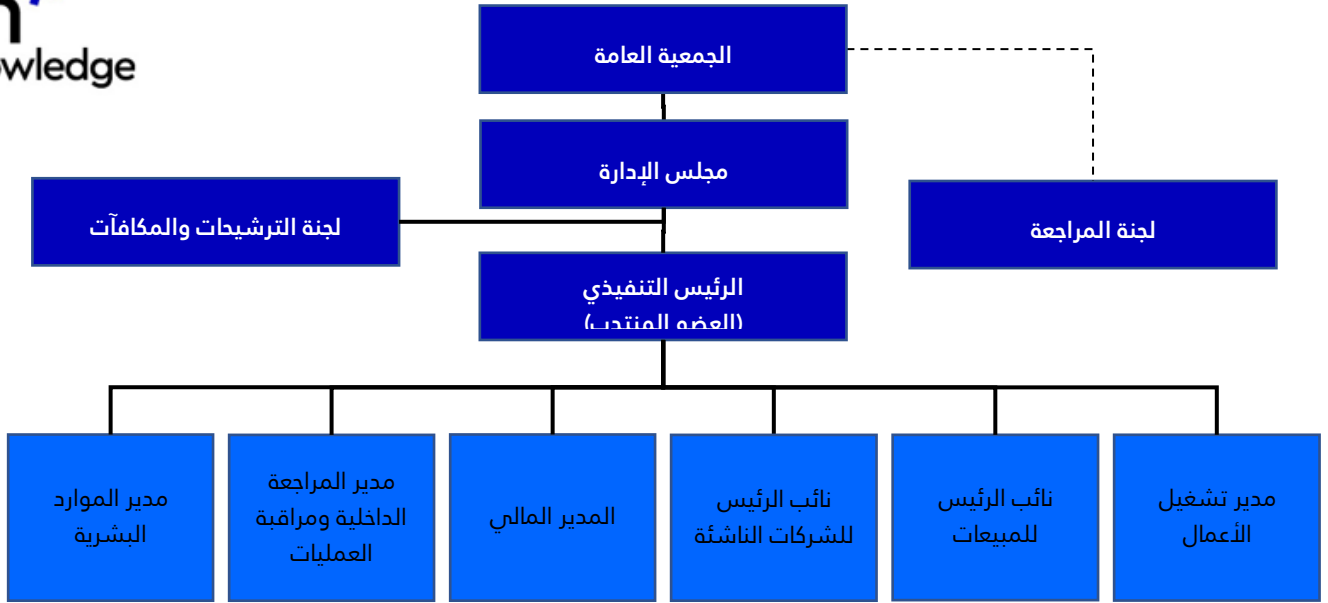

٣-٤ أعضاء مجلس الإدارة وأمين السر

بتاريخ ٣/٢٠/١٤٤٣هـ (الموافق ٢٦/١٠/٢٠٢١م)، عينت الجمعية التحويلية اول مجلس إدارة مؤلف من خمسة (٥) أعضاء لمدة لا تزيد عن ثلاث (٣) سنوات واستثناء من ذلك عين الشركاء اول مجلس إدارة لمدة ثلاث (٣) سنوات، وقد تم انتخاب الأعضاء التالية أسمائهم:

جدول رقم (٦١): أعضاء وأمين سر مجلس الإدارة

م	أعضاء مجلس الإدارة وأمين سر مجلس الإدارة													
	بعد الطرح		قبل الطرح				العمر	الجنسية	الاستقلالية	صفة العضوية	المنصب	أعضاء مجلس الإدارة		
	النسبة	العدد	النسبة	العدد	النسبة	العدد								النسبة
١	-	-	٨,٥٧%	٢٩٩٠٧٨١	.	.	١٠,٧١%	٣٧٤٠٧٢٧	٧٥	سعودي	غير مستقل	غير تنفيذي	رئيس مجلس الإدارة	محمد براهم المنصور
٢	-	-	١,١٤%	٤٠٠٠٠٣	.	.	١,٤٣%	٥٠٠٠٠٤	٦٤	سعودي	مستقل	غير تنفيذي	نائب رئيس مجلس الإدارة	خالد عبد الرحمن الموسى
٣	-	-	٥٣	مصري	غير مستقل	تنفيذي	عضو مجلس إدارة منتدب	محمد أحمد عطية
٤	-	-	٢,٨٦%	١٠٠٠١٨٠	.	.	٣,٥٨%	١٢٥٠٢٢٦	٦٥	سعودي	مستقل	غير تنفيذي	عضو مجلس إدارة	عبد الرحمن يحيى الجياد
٥	-	-	١,٠٨%	٣٧٠٩٧١	.	.	١,٣٦%	٤٧٠٤٦٤	٤٣	سعودي	مستقل	غير تنفيذي	عضو مجلس إدارة	رعد عبد العزيز العبد القادر
أمين سر مجلس الإدارة														
.	٥٠	سوداني			أمين سر المجلس	سعيد حمزة أحمد

المصدر: معلومات الشركة

وافقت الجمعية التحويلية بتاريخ ٣/٢٠/١٤٤٣هـ (الموافق ٢٦/١٠/٢٠٢١م)، على تعيين السيد/ سعيد حمزة أحمد كأمين سر لمجلس الإدارة.

١-٣-٤ مسؤوليات مجلس الإدارة

تتضمن مسؤوليات رئيس مجلس الإدارة وأعضاء مجلس الإدارة والرئيس التنفيذي وأمين سر المجلس على التالي:

أولاً: أعضاء مجلس الإدارة

وفقاً لنظام الشركات والنظام الأساسي للشركة ولوائح حوكمة الشركة الداخلية، مع مراعاة الاختصاصات المقررة للجمعية العامة، يكون لمجلس الإدارة أوسع السلطات والصلاحيات في إدارة للشركة. وبموجب معايير الحوكمة المطبقة في الشركة والنظام الأساسي، لمجلس الإدارة المسؤوليات الآتية:

1. فتح وتشغيل وإدارة وتحديث وإغلاق وشطب وتصفية كافة الحسابات البنكية أو الاستثمارية للشركة والشركات التابعة للشركة والتوقيع على جميع المستندات اللازمة في هذا الشأن.
2. القيام بالتوقيع على جميع وكافة العمليات لدى كافة البنوك والمؤسسات والشركات المالية والاستثمارية داخل أو خارج المملكة العربية السعودية والتي من بينها على سبيل المثال لا الحصر، الإيداع، السحب، التحويل الداخلي أو الخارجي، شراء أو بيع العملات الدولية، طلب دفاتر الشيكات واستلامها، استلام الشيكات بمختلف أنواعها أو صرفها أو إيداعها في حساب الشركة، طلب كشوفات الحسابات، والتوقيع على جميع وكافة المستندات اللازمة والمتعلقة بتلك العمليات.
3. فتح حسابات الاعتماد وطلب إصدار الضمانات البنكية بجميع أنواعها والتوقيع على جميع المستندات والأوراق التجارية المترتبة عليها.
4. التوقيع على جميع المستندات اللازمة لتسجيل الشركة واعتماد توافيق المفوضين نيابة عن الشركة لدى الغرفة التجارية الصناعية في المملكة العربية السعودية
5. طلب القروض والتسهيلات الائتمانية وفقاً للضوابط الشرعية من كافة البنوك أو صناديق ومؤسسات التمويل الحكومية أو غير ذلك من الجهات المقرضة داخل أو خارج المملكة العربية السعودية والموافقة عليها والتوقيع على عقودها واتفاقياتها وجميع المستندات المطلوبة أيّاً كانت مدتها أو مبالغها وبالشروط التي يراها المجلس مناسبة وله أن يمارس جميع الصلاحيات الخاصة بالشركة في اقتراض الأموال وجمعها، وتوقيع وتقديم كافة الضمانات اللازمة بما في ذلك الضمانات الاعتبارية لضمان تسهيلات هذه القروض مثل المرهونات العقارية أو السندات لأمر وغيرها من الأوراق التجارية أو شهادات الأسهم وغيرها من الضمانات العينية أو النقدية ومنح قروض للشركات التابعة وتقديم كافة الضمانات للشركات التابعة والشركات الشقيقة.

6. التوقيع على كافة العقود والاتفاقيات نيابة عن الشركة بما في ذلك دون حصر عقود التأجير و/أو البيع والتنازل و/أو الشراء والقبول و/أو الرهن و/أو القروض و/أو عروض العملاء و/أو الوكالات التجارية وغيرها من العقود والاتفاقيات والوثائق مع أي طرف آخر نيابة عن الشركة لصالح الشركة بما في ذلك الإفراف والبيع والشراء والاستئجار والتأجير والرهن وقبضه وقبض الثمن والاستلام والتسليم واستخراج الصكوك وتعديلها وتجديدها وبدل الفاقد منها أو التالف وتجزئتها وتقسيمها ودمجها وفرزها وتهميشها أمام كافة كتابات العدل والجهات المختصة لكافة العقارات والمباني والأراضي والتوقيع على كافة العقود والاتفاقيات الخاصة بذلك لصالح الشركة.
7. توثيق وتوقيع عقود التأسيس وقرارات الشركاء بتعديل عقود التأسيس في الشركات التي تشترك أو تساهم فيها الشركة سواءً كانت شركات عاملة أو ذات غرض خاص وسواء كانت شركات قائمة أو جديدة والتي تشمل على سبيل المثال لا الحصر تعديل بنود إدارتها أو زيادة أو تخفيض رأسمالها أو البيع والتنازل أو الشراء والقبول للحصص أو الأسهم سواء بشكل كامل أو جزئي أو تحويل كيانها القانوني أو فتح الفروع أو أي تعديلات أخرى أمام فضيلة كاتب العدل وكذلك التوقيع على قرارات مجالس الإدارات أو الشركاء أو جمعيات المساهمين وتوقيع قرارات وإشعارات تعيين وعزل المدراء والتوقيع لدى إدارة الشركات بوزارة التجارة والاستثمار وعمل التعديلات والتغييرات والإضافة والحذف واستخراج وتجديد السجلات التجارية واستلامها وشطبها وتغيير أسماء الشركات وتسجيل العلامات والأسماء التجارية وكذلك تمثيل الشركة والتصويت والاعتراض والمناقشة والتوقيع نيابة عنها على كافة المستندات اللازمة في كافة أنواع الجمعيات والتي منها الجمعية العامة العادية أو العامة غير العادية وغيرها.
8. تعيين الموظفين و/أو المدراء و/أو رؤساء الأقسام وغيرهم من موظفي الشركة بمختلف مسمياتهم ودرجاتهم وتحديد مناصبهم وأجورهم ومنحهم الصلاحيات اللازمة أو عزلهم دون الإخلال بحقوقهم.
9. اعتماد الأنظمة الداخلية والمالية والإدارية والفنية للشركة وسياساتها وإجراءاتها الخاصة بالموظفين وتفويض المدراء التنفيذيين في الشركة للتوقيع نيابة عنها وفقاً للأنظمة والضوابط التي وضعها المجلس واعتماد خطط عمل الشركة وتشغيلها وإقرار ميزانيتها السنوية.
10. استقدام العمالة و/أو الموظفين و/أو المستشارين وغيرهم من خارج المملكة العربية السعودية وتقديم طلبات استخراج التأشيرات واستلامها وإصدار و/أو شطب و/أو تجديد رخص الإقامات ونقل الكفالات والتنازل عنها ومراجعة كافة السفارات والقنصليات والتوقيع على كافة المستندات اللازمة والضرورية.
11. يحق لمجلس الإدارة أن يعهد بأي من سلطاته إلى رئيسته و/أو إلى العضو المنتدب (في حال تعيينه) أو أي عضو في مجلس الإدارة أو إلى أي لجنة مكونة من أعضاء في المجلس أو إلى أي من الموظفين العاملين في الشركة أو أي طرف من الغير كما يكون لجميع هؤلاء الحق مجتمعين أو منفردين بتوكيل و/أو تفويض الغير.
12. يجوز لمجلس الإدارة بيع أو رهن عقارات الشركة وأصولها لصالح الشركة مع مراعاة الشروط التالية وهي:
- أن يحدد المجلس في قرار البيع الأسباب والمبررات له.
 - أن يكون البيع مقارباً لثمن المثل.
 - أن يكون البيع حاضراً إلا في حالات الضرورة وبضمانات كافية.
 - ألا يترتب على ذلك التصرف توقف بعض أنشطة الشركة أو تحميلها بالتزامات أخرى.
13. يكون لمجلس الإدارة وفي الحالات التي يقدرها إبراء ذمة مديني الشركة من التزاماتهم طبقاً لما يحقق مصلحتها، على أن يتضمن محضر مجلس الإدارة وحيثيات قراره مراعاة الشروط التالية وهي:
- أ. أن يكون الإبراء بعد مضي سنة كاملة على نشوء الدين
 - ب. أن يكون الإبراء لمبلغ محدد كحد أقصى لكل عام للمدين الواحد
 - ج. الإبراء حق للمجلس لا يجوز التفويض فيه.
14. ويكون للمجلس أيضاً في حدود اختصاصه أن يفوض و/أو يوكل عضواً واحداً أو أكثر من أعضائه أو من الغير في مباشرة عمل أو أعمال معينة أو أي من الصلاحيات الواردة أعلاه وإلغاء هذا التفويض أو التوكيل كلياً أو جزئياً وإعطائهم حق تفويض الغير.

ثانياً: رئيس مجلس الإدارة

تتلخص مسؤوليات رئيس مجلس الإدارة في رئاسة اجتماعات مجلس الإدارة أو تفويض من يراه لرئاسة اجتماعات مجلس الإدارة والإشراف على شؤون الشركة وعلى هيئتها الإدارية والقيام بالمهام التي يوكل إليه مجلس الإدارة بتنفيذها بالإضافة إلى تمتع رئيس مجلس الإدارة بالصلاحيات التالية على سبيل المثال لا الحصر وهي:

- الدعوة لاجتماعات مجلس الإدارة والجمعيات العامة للشركة.
- ترأس وإدارة مجلس الإدارة والجمعيات العامة للشركة.
- يكون صوته مرجحاً في حالة تساوي الأصوات في مجلس الإدارة.

- تمثيل الشركة والتصرف نيابة عنها، المطالبة وإقامة الدعاوى عن الشركة، والمرافعة والمدافعة، وسماع الدعاوى والرد عليها، والإقرار والإنكار، والصلح والتنازل، والإبراء وطلب اليمين ورده والامتناع عنه، وإحضار الشهود والبيانات والطعن فيها، والإجابة والجرح والتعديل، والطعن بالتزوير، وإنكار الخطوط والأختام والتواقيع، وطلب المنع من السفر ورفع، ومراجعة دوائر الحجز والتنفيذ، والمطالبة بتنفيذ الأحكام، وقبول الأحكام ونفيها، والاعتراض على الأحكام وطلب الاستئناف والتماس وإعادة النظر، والتهميش على صكوك الأحكام، وإنهاء ما يلزم حضور الجلسات في جميع الدعاوى لدى جميع المحاكم، ومتابعة كل قضية تقام من الشركة أو ضدها أو من الشركات التي تكون الشركة شريكاً فيها نيابة عن الشركة، وتعيين أو عزل المستشارين والخبراء والذين منهم المحامين والمحاسبين والمحكمين وذلك أمام جميع الجهات أو الهيئات الحكومية وشبه الحكومية واللجان والمحاكم والجهات القضائية بمختلف مسمياتها ودرجاتها داخل أو خارج المملكة العربية السعودية بما فيها دون حصر، ديوان المظالم، والمحاكم الشرعية، ومحاكم الاستئناف، ولجان التحكيم واللجان العمالية بمختلف درجاتها، ولجنة الأوراق التجارية، ولجنة تسوية المنازعات المصرفية التابعة لمؤسسة النقد العربي السعودي ولجنة فصل في منازعات الأوراق المالية واللجان الجمركية وكافة اللجان المقامة من قبل أي جهة أو مؤسسة وغيرها، والبنك المركزي وهيئة السوق المالية والشرطة وإمارات المناطق والإدارة العامة للحقوق المدنية في وزارة الداخلية ووزارة الخارجية والغرفة التجارية الصناعية والبلديات والأمانة ومكاتب العمل والاستقدام والمديرية العامة للجوازات وشركات الاتصالات المرخصة في المملكة العربية السعودية والمؤسسة العامة للتأمينات الاجتماعية والهيئة العامة للزكاة والدخل وكافة وجميع الجهات أو الهيئات الحكومية وشبه الحكومية والأهلية والمؤسسات بمختلف مسمياتها وأنواعها واختصاصها.
- فتح وتشغيل وإدارة وتحديث وإغلاق وشطب وتصفية كافة الحسابات البنكية أو الاستثمارية للشركة والشركات التابعة للشركة والتوقيع على جميع المستندات اللازمة في هذا الشأن.
- القيام بالتوقيع على جميع وكافة العمليات لدى كافة البنوك والمؤسسات والشركات المالية والاستثمارية داخل أو خارج المملكة العربية السعودية والتي من بينها على سبيل المثال لا الحصر الإيداع السحب، التحويل الداخلي أو الخارجي، شراء أو بيع العملات الدولية، طلب دفاتر الشيكات واستلامها، استلام الشيكات بمختلف أنواعها أو صرفها أو إيداعها في حساب الشركة، طلب كشوفات الحسابات، والتوقيع على جميع وكافة المستندات اللازمة والمتعلقة بتلك العمليات، شراء الأسهم وبيعها والاشتراك في الصناديق الاستثمارية بكافة أنواعها.
- فتح حسابات الاعتماد وطلب إصدار الضمانات البنكية بجميع أنواعها والتوقيع على جميع المستندات والأوراق التجارية المترتبة عليها.
- التوقيع على جميع المستندات اللازمة لتسجيل الشركة واعتماد تواقيع المفوضين نيابة عن الشركة لدى الغرفة التجارية الصناعية في المملكة العربية السعودية
- طلب القروض والتسهيلات الائتمانية وفقاً للضوابط الشرعية من كافة البنوك أو صناديق ومؤسسات التمويل الحكومية أو غير ذلك من الجهات المفرضة داخل أو خارج المملكة العربية السعودية والموافقة عليها والتوقيع على عقودها واتفاقياتها وجميع المستندات المطلوبة أيًا كانت مدتها أو مبالغها والشروط التي يراها المجلس مناسبة وله أن يمارس جميع الصلاحيات الخاصة بالشركة في اقتراض الأموال وجمعها، وتوقيع وتقديم كافة الضمانات اللازمة بما في ذلك الضمانات الاعتبارية لضمان تسهيلات هذه القروض مثل المرهونات العقارية أو السندات لأمر وغيرها من الأوراق التجارية أو شهادات الأسهم وغيرها من الضمانات العينية أو النقدية ومنح قروض للشركات التابعة وتقديم كافة الضمانات للشركات التابعة والشركات الشقيقة.
- التوقيع على كافة العقود والاتفاقيات نيابة عن الشركة بما في ذلك دون حصر عقود التأجير و/أو البيع والتنازل و/أو الشراء والقبول و/أو الرهن و/أو القروض و/أو عروض العملاء و/أو الوكالات التجارية وغيرها من العقود والاتفاقيات والوثائق مع أي طرف آخر نيابة عن الشركة لصالح الشركة بما في ذلك الإفراغ والبيع والشراء والاستئجار والتأجير والرهن وفك الرهن وقبضه وقيض الثمن والاستلام والتسليم واستخراج الصكوك وتعديلها وتجديدها وبدل الفاقد منها أو التالف وتجزئتها وتقسيمها ودمجها وفرزها وتهميشها أمام كافة كتابات العدل والجهات المختصة لكافة العقارات والمباني والأراضي والتوقيع على كافة العقود والاتفاقيات الخاصة بذلك لصالح الشركة.
- توثيق وتوقيع عقود التأسيس وقرارات الشركاء بتعديل عقود التأسيس في الشركات التي تشترك أو تساهم فيها الشركة سواءً كانت شركات عاملة أو ذات عرض خاص وسواء كانت شركات قائمة أو جديدة والتي تشمل على سبيل المثال لا الحصر تعديل بنود إدارتها أو زيادة أو تخفيض رأسمالها أو البيع والتنازل أو الشراء والقبول للحصص أو الأسهم سواء بشكل كامل أو جزئي أو تحويل كيانها القانوني أو فتح الفروع أو أي تعديلات أخرى أمام فضيلة كاتب العدل وكذلك التوقيع على قرارات مجالس الإدارات أو الشركاء أو جمعيات المساهمين وتوقيع قرارات وإشعارات تعيين وعزل المدراء والتوقيع لدى إدارة الشركات بوزارة التجارة والاستثمار وعمل التعديلات والتغييرات والإضافة والحذف واستخراج وتجديد السجلات التجارية واستلامها وشطبها وتغيير أسماء الشركات وتسجيل العلامات والأسماء التجارية وكذلك تمثيل الشركة والتصويت والاعتراض والمناقشة والتوقيع نيابة عنها على كافة المستندات اللازمة في كافة أنواع الجمعيات والتي منحها الجمعية العامة العادية أو العامة غير العادية وغيرها.
- تعيين الموظفين و/أو المدراء و/أو رؤساء الأقسام وغيرهم من موظفي الشركة بمختلف مسمياتهم ودرجاتهم وتحديد مناصبهم وأجورهم ومنحهم الصلاحيات اللازمة أو عزلهم دون الإخلال بحقوقهم.

- اعتماد الأنظمة الداخلية والمالية والإدارية والفنية للشركة وسياساتها وإجراءاتها الخاصة بالموظفين وتفويض المدراء التنفيذيين بالشركة للتوقيع نيابة عنها وفقاً للأنظمة والضوابط التي وضعها المجلس واعتماد خطط عمل الشركة وتشغيلها وإقرار ميزانيتها السنوية.
- استقدام العمالة و/أو الموظفين و/أو المستشارين وغيرهم من خارج المملكة العربية السعودية وتقديم طلبات استخراج التأشيرات واستلامها وإصدار و/أو شطب و/أو تجديد رخص الإقامات ونقل الكفالات والتنازل عنها ومراجعة كافة السفارات والقنصليات والتوقيع على كافة المستندات اللازمة والضرورية.
- القيام أو ممارسة أي أعمال أو صلاحيات أخرى يتم منحها إليه من قبل مجلس الإدارة.

ثالثاً: العضو المنتدب:

فيما يلي صلاحيات العضو المنتدب:

- فتح وتشغيل وإدارة وتحديث وإغلاق وشطب وتصفية كافة الحسابات البنكية أو الاستثمارية للشركة والشركات التابعة للشركة والتوقيع على جميع المستندات اللازمة في هذا الشأن.
- القيام بالتوقيع على جميع وكافة العمليات لدى كافة البنوك والمؤسسات والشركات المالية والاستثمارية داخل أو خارج المملكة العربية السعودية والتي من بينها على سبيل المثال لا الحصر الإيداع، السحب، التمويل الداخلي أو الخارجي، شراء أو بيع العملات الدولية، طلب دفاتر الشيكات واستلامها، استلام الشيكات بمختلف أنواعها أو صرفها أو إيداعها في حساب الشركة، طلب كشوفات الحسابات والتوقيع على جميع وكافة المستندات اللازمة والمتعلقة بتلك العمليات.
- فتح خطابات الاعتماد وطلب إصدار الضمانات البنكية بجميع أنواعها والتوقيع على جميع المستندات والأوراق التجارية المترتبة عليها وتدخل شريكة فيها وذلك بمختلف مسمياتهم ودرجاتهم وتحديد مناصبهم وأجورهم وتحديد وصرف مكافآتهم، ومنهم الصلاحيات اللازمة أو عزلهم دون الإخلال بحقوقهم، وإدارة أسهم تحفيز الموظفين.
- اعتماد الأنظمة الداخلية والمالية والإدارية والفنية للشركة وسياساتها وإجراءاتها الخاصة بالموظفين وتفويض المدراء التنفيذيين في الشركة للتوقيع نيابة عنها وفقاً للأنظمة والضوابط التي وضعها المجلس واعتماد خطط عمل الشركة وتشغيلها وإقرار ميزانيتها السنوية.
- استقدام العمالة و/ أو الموظفين المستشارين وغيرهم من خارج المملكة العربية السعودية وتقديم طلبات استخراج التأشيرات واستلامها، وإصدار و/ أو شطب و/ أو تجديد رخص الإقامات ونقل الكفالات والتنازل عنها ومراجعة كافة السفارات والقنصليات والتوقيع على كافة المستندات اللازمة والضرورية.

رابعاً: أمين سر المجلس

يختص أمين سر المجلس بتسجيل محاضر اجتماعات مجلس الإدارة وتدوين القرارات الصادرة عن هذه الاجتماعات وحفظها في سجل خاص والاحتفاظ بذلك السجل وتحديثه والقيام بأية مهام يوكلها إليه مجلس الإدارة وتمثل أهم المهام الرئيسية لأمين سر مجلس الإدارة ما يلي:

- توثيق اجتماعات مجلس الإدارة وإعداد محاضر لها.
- حفظ التقارير التي ترفع إلى مجلس الإدارة والتقارير التي يعدها المجلس.
- تزويد أعضاء مجلس الإدارة بجدول أعمال المجلس وأوراق العمل والوثائق والمعلومات المتعلقة به، وأي وثائق أو معلومات إضافية يطلبها أي من أعضاء مجلس الإدارة ذات علاقة بالموضوعات المشمولة في جدول الاجتماع
- التحقق من تقييد أعضاء مجلس الإدارة بالإجراءات التي أقرها المجلس.
- تبليغ أعضاء مجلس الإدارة بمواعيد اجتماعات المجلس قبل التاريخ المحدد بمدة كافية.
- عرض مسودات المحاضر على أعضاء مجلس الإدارة لإبداء مرنآياتهم حيالها قبل توقيعها.
- التحقق من حصول أعضاء مجلس الإدارة بشكل كامل وسريع على نسخة من محاضر اجتماعات المجلس والمعلومات والوثائق المتعلقة بالشركة.
- تقديم العون والمشورة إلى أعضاء مجلس الإدارة.

٤-٣-٢ السير الذاتية لأعضاء وأمين سر مجلس الإدارة

يوضح الجدول التالي السير الذاتية لأعضاء وأمين سر مجلس الإدارة لشركة شبكة المعرفة للحاسب الآلي:

جدول رقم (٦٢): السيرة الذاتية لأعضاء مجلس الإدارة وأمين سر المجلس

محمد براهيم عبد العزيز المنصور	
العمر	٧٥ سنة
الجنسية	سعودي
المنصب	رئيس مجلس الإدارة
تاريخ التعيين	
المؤهلات العلمية	<ul style="list-style-type: none"> ❖ درجة الماجستير في علوم الحاسب - جامعة مستشجن الغربية ❖ الإدارة المالية للبنوك كلية وارتون للأعمال جامعة بنسلفانيا
الخبرات العملية	<ul style="list-style-type: none"> ❖ خبرة أكثر من ٣٠ سنة في الاعمال المصرفية وتقنية المعلومات وتشمل تأسيس شبكة المعرفة ❖ إعداد خطط عمل وسياسات الشركة وتنفيذها ❖ تنمية إيرادات الشركة والمشاركة في لجان البنوك والادارة العليا ❖ إعادة هندسة الاعمال، إدارة المشاريع وتطوير الانظمة.
العضويات في مجلس إدارات أخرى	<ul style="list-style-type: none"> ❖ عضو مجلس إدارة بشركة اتصالات (موبايلي) من ٢٠٠٩ الى ٢٠١٥ ❖ رئيس مجلس إدارة شبكة المعرفة من ٢٠١١ إلى الآن.
خالد عبد الرحمن محمد الموسى	
العمر	٦٤ سنة
الجنسية	سعودي
المنصب	نائب رئيس مجلس الإدارة
المؤهلات العلمية	❖ بكالوريوس العلوم الادارية جامعة سينتل واشنطن
الخبرات العملية	<ul style="list-style-type: none"> ❖ رئيس مجلس إدارة شركة كيساب ٢٠٠٤ وحتى الان ❖ مدير مجموعة الخدمات للشركات بنك الجزيرة ٢٠٠٣-٢٠٠٤ ❖ المدير الاقليمي للبنك السعودي الفرنسي ١٩٩٩-٢٠٠١
العضويات في مجلس إدارات أخرى	<ul style="list-style-type: none"> ❖ رئيس مجلس إدارة شركة كيساب من ٢٠٠٤ وإلى الان. ❖ عضو مجلس إدارة شركة أصول وبخيت الاستثمارية من ٢٠٠٥ وإلى الان.
محمد أحمد السيد عطية	
العمر	٥٣ سنة
الجنسية	مصري.
المنصب	العضو المنتدب والرئيس التنفيذي
المؤهلات العلمية	<ul style="list-style-type: none"> ❖ بكالوريوس هندسة جامعة الملك فهد للبترول والمعادن ❖ ماجستير إدارة الاعمال جامعة مانشستر
الخبرات العملية	<ul style="list-style-type: none"> ❖ خبرة كبيرة في مجالات الإستراتيجية وتخطيط المنتج واختراق السوق. ❖ يجمع بين الخبرة في الإدارة والمبيعات في كل من الشركات المحلية والدولية، والشركات الصغيرة والكبيرة مع تركيز حصري على صناعة الخدمات المالية
العضويات في مجلس إدارات أخرى	❖ لا يوجد
عبد الرحمن يحيى عبد الله اليحياء	
العمر	٦٥ سنة
الجنسية	سعودي
المنصب	عضو مجلس الإدارة
المؤهلات العلمية	❖ بكالوريوس إدارة مع مرتبة الشرف جامعة ستترال نيوانجلاند كوليدج الولايات المتحدة الامريكية
الخبرات العملية	<ul style="list-style-type: none"> ❖ ٢٨ عاماً في مجالات الادارة والاستثمار والخزينة في البنوك ❖ تطوير العديد من الصناديق المحلية والعالمية ❖ تأسيس اول شركة وساطة مستقلة عن البنوك للتداول في السوق المالية السعودية
العضويات في مجلس إدارات أخرى	<ul style="list-style-type: none"> ❖ عضو مجلس ادارة شركة أصول وبخيت من ٢٠١٥ وحتى الان ❖ عضو مجلس إدارة السوق المالية السعودية (تداول) من ٢٠٠٧ وحتى ٢٠١٦ ❖ عضو مجلس إدارة الشركة السعودية للاستثمار الزراعي والانتاج الحيواني (سالك) من ٢٠١٢ وحتى ٢٠١٦ ❖ رئيس مجلس إدارة شركة أصول وبخيت المالية ٢٠١٠ وحتى ٢٠١٥
رعد عبد العزيز محمد العبد القادر	

العمر	٤٣ سنة
الجنسية	سعودي
المنصب	عضو مجلس الإدارة
المؤهلات العلمية	❖ بكالوريوس في الإدارة المالية
الخبرات العملية	❖ مجموعة عبد العزيز العبد القادر عمل لأكثر من ١٠ سنوات في شركة المقاولات وذلك كمدير عام لها.
العضويات في مجلس إدارات أخرى	❖ عضو مجلس إدارة شركة الآفاق العالمية ❖ عضو مجلس إدارة شركة (٢CONNECT) ❖ عضو مجلس إدارة شركة (HOME TOWN) ❖ عضو مجلس إدارة شركة (TIB AL FARABI) ❖ عضو مجلس إدارة شركة (INFONAS) ❖ عضو مجلس إدارة شركة (T-V) ❖ عضو مجلس إدارة شركة (AOT) ❖ عضو مجلس إدارة شركة (INTERPRET)

المصدر: معلومات الشركة

جدول رقم (٦٣): السيرة الذاتية لأمين سر مجلس الإدارة

سعيد حمزة أحمد عبد الطيف	
العمر	٥٠ سنة
الجنسية	سوداني
المنصب	أمين سر المجلس
المؤهلات العلمية	❖ بكالوريوس اقتصاد وعلوم إدارية تخصص محاسبة ١٩٩٦ ❖ اجتياز الجزء الأول والثاني من CMA ❖ مهارات القيادة والإدارة- القاهرة
الخبرات العملية	❖ مراقبة الوضع المالي والتحكم فيه (الإيرادات الشهرية، الأرباح والخسائر، الميزانية العمومية، وإدارة التدفق النقدي)، إعداد ضبط موازنة للشركة ومقارنتها بالأداء الفعلي (على أساس شهري). متابعة جميع الشؤون المتعلقة بالقسم الإداري. (أي على دراية بحسابات التأمينات الاجتماعية وجميع شؤون الموظفين وعقود عروض العمل وفقاً لللائحة قانون العمل وقانون العمل المعروف جيداً لجميع الشؤون المتعلقة بالموظفين. وفي نهاية المطاف الإشراف والتحفيز ومراقبة أداء الفريق.
العضويات في مجلس إدارات أخرى	❖ لا يوجد

المصدر: معلومات الشركة

٣-٣-٤ لجان الشركة

تتمثل سياسة الشركة في تبني معايير متقدمة في حوكمة الشركات بما في ذلك من فصل لمسؤوليات ومهام مجلس الإدارة والإدارة التنفيذية والسياسات التي تضمن عمل مجلس إدارة الشركة بما يحقق مصالح المساهمين، وتعمل الشركة على الالتزام بكافة الأحكام الواردة في لائحة حوكمة الشركات الصادرة عن هيئة السوق المالية، كما أن لديها نظام حوكمة خاص بها يتوافق مع لائحة حوكمة الشركات الصادرة عن هيئة السوق المالية، وبما يضمن التزام الشركة بكافة بنودها وفيما يلي نعرض أعضاء لجان مجلس إدارة الشركة ومهامهم ومسؤولياتهم:

١-٣-٣-٤ لجنة المراجعة

• مهام ومسؤوليات لجنة المراجعة

تختص لجنة المراجعة بالمراقبة على أعمال الشركة وتشمل مهام اللجنة بصفة خاصة ما يلي:

- الإشراف على إدارة المراجعة الداخلية للشركة لضمان فعاليتها في أداء المهام المناطة بها من مجلس الإدارة.
- المراقبة الدقيقة لنظام المراجعة الداخلية وإعداد تقرير خطي يتضمن رأي اللجنة وتوصياتها.
- تحليل تقارير المراجعة الداخلية، والمتابعة وتنفيذ الإجراءات التصحيحية اللازمة.
- رفع التوصيات إلى مجلس الإدارة بشأن تعيين مراجعي حسابات الشركة.
- متابعة عمل مراجعي الحسابات والموافقة على أي عمل خارج نطاق أنشطة المراجعة المسندة لهم.
- مراجعة خطة المراجعة مع مراجعي الحسابات والتعليق عليها.

- مراجعة تعليقات مراجعي الحسابات بشأن البيانات المالية ومتابعة ما تم إنجازه في هذا الخصوص.
- مراجعة البيانات المالية الأولية والسنوية قبل رفعها إلى مجلس الإدارة، وإبداء الرأي ورفع التوصيات بشأنها.
- مراجعة السياسات المحاسبية الجاري تطبيقها وإبداء الرأي ورفع التوصيات إلى مجلس الإدارة في هذا الشأن.
- تجتمع لجنة المراجعة أربع مرات على الأقل سنوياً.

• أعضاء لجنة المراجعة

لدى الشركة لجنة مراجعة مكونة من ثلاثة (٣) أعضاء تم تعيينه من قبل الجمعية العامة (غير العادية) بتاريخ ٢٠/٥/١٤٤٣هـ (الموافق ٢٥ / ١١ / ٢٠٢١م) ولمدة ثلاث (٣) سنوات، تتكون لجنة المراجعة من الأعضاء الآتية أسمائهم:

جدول رقم (٦٤): أعضاء لجنة المراجعة

م	الاسم	الجنسية	المنصب	الصفة
١	إبراهيم محمد بن ناصر السيف	سعودي	رئيس لجنة المراجعة	(غير تنفيذي/مستقل)
٢	أديب محمد بن عبدالعزيز أبانمي	سعودي	عضو لجنة المراجعة	(غير تنفيذي/مستقل)
٣	محمد زكي سليم زكريا	أردني	عضو لجنة المراجعة	(غير تنفيذي/مستقل)

المصدر: معلومات الشركة

• السير الذاتية لأعضاء لجنة المراجعة

يوضح الجدول التالي السير الذاتية لأعضاء لجنة المراجعة لشركة شبكة المعرفة للحاسب الآلي:

جدول رقم (٦٥): السير الذاتية لأعضاء لجنة المراجعة

إبراهيم محمد بن ناصر السيف	
العمر	٦٣ سنة
الجنسية	سعودي
المنصب	رئيس لجنة المراجعة
المؤهلات العلمية	<ul style="list-style-type: none"> ❖ درجة الماجستير في الاقتصاد من جامعة جنوب كاليفورنيا، لوس انجلوس -الولايات المتحدة الأمريكية. ❖ شهادة البكالوريوس في الاقتصاد
الخبرات العملية	<ul style="list-style-type: none"> ❖ أكثر من ٢٥ سنة خبرة في الاستثمارات وفي أعمال الشركات من خلال عملي في الاستثمار في المؤسسة العامة للتأمينات الاجتماعية. ❖ خبرة متنوعة وطويلة في مجالس إدارات الشركات. ❖ خبرة في مجال عمل شركة ينساب من خلال عضويتي في مجلس إدارة شركة زميلة لها وهي شركة سافكو ولمدة ١٢ عام في الفترة من عام ٢٠٠٢ م إلى عام ٢٠١٤ م(أربع دورات)، بالإضافة إلى العمل على تأسيس الشركات البتروكيماوية التي كانت المؤسسة مؤسسها فيها مثل بتروكيم وناتبت بالإضافة إلى متابعة استثمار المؤسسة في الشركات البتروكيماوية وعلى رأسها سابك، شاركت في العديد من المؤتمرات والندوات المتخصصة في الاستثمار. العضوية في الجمعيات: <ul style="list-style-type: none"> ❖ عضو في جمعية الاقتصاد السعودي. ❖ عضو في مجموعه دولية وضعت لوائح الاستثمار لصناديق التقاعد العالمية في الفترة من عام ٢٠٠٠ م إلى عام ٢٠٠٥ م. ❖ عضو حالي في مجموعة البراك الصناعية
العضويات في مجلس إدارات أخرى	<ul style="list-style-type: none"> ❖ عضو في مجلس إدارة حديد الراجحي اعتباراً من بداية أكتوبر ٢٠١٤ م إلى نهاية سبتمبر ٢٠١٨ م (أربع سنوات وعضو في لجنة الترشيحات والمكافآت)
أديب محمد بن عبدالعزيز أبانمي	
العمر	٥٣ سنة
الجنسية	سعودي
المنصب	عضو لجنة المراجعة
المؤهلات العلمية	<ul style="list-style-type: none"> ❖ بكالوريوس اقتصاد وعلوم إدارية تخصص محاسبة ❖ ماجستير محاسبة
الخبرات العملية	<ul style="list-style-type: none"> ❖ إدارة فريق التدقيق ووظائفه مثل إعداد التقارير المالية والتخطيط ووضع الميزانية والمساعدة في تطوير الخطة الاستراتيجية والمناقشة مع الشركات ومراجعتها فيما يتعلق بالتعارض مع المعايير السعودية، وكتابة تقرير ربع سنوي بشأن جميع القضايا المالية التي أثيرت لا تتناسب مع قانون هيئة سوق المال، والدراسة البيانات المالية الصادرة عن الشركات وكتابة الملاحظات بشأن أي تعارض مع المعايير السعودية.

❖ عضو مجلس الإدارة - رئيس لجنة المراجعة - بنك البلاد	العضويات في مجلس إدارات أخرى
❖ عضو لجنة المراجعة - صندوق التنمية السياحية	
❖ عضو لجنة المراجعة - مركز الحكومة	
❖ عضو لجنة المراجعة - شركة العقارية	
❖ عضو لجنة المراجعة - الصندوق السعودي للتنمية	
❖ عضو لجنة المراجعة - شركة أسمنت المنطقة الجنوبية	
❖ عضو مجلس الإدارة - رئيس لجنة المراجعة - شركة آل سعيدان العقارية.	
❖ عضو مجلس إدارة - المآثر ريت.	
❖ عضو لجنة المراجعة - شركة توزيع الغاز الطبيعي.	
❖ عضو مجلس الإدارة وعضو لجنة المراجعة - شركة جازان للتنمية.	
❖ عضو لجنة المراجعة - شركة الكهرباء والماء القابضة.	
❖ عضو لجنة الامتثال والحكومة - بنك البلاد (٢٠١٥ - أبريل ٢٠١٩)	
محمد زكي سليم زكريا	
العمر	٣٩ سنة
الجنسية	أردني
المنصب	عضو لجنة المراجعة
المؤهلات العلمية	❖ بكالوريوس في علوم الحاسب الالى ❖ ماجستير في علوم الحاسب الآلي
الخبرات العملية	❖ التطبيقات: MS Office, Visio, خطة المشروع, Mindjet MindManager Pro ... إلخ. ❖ وجود معرفة عميقة بالتنقيب في البيانات. ❖ امتلاك معرفة جيدة بالعمل على الكتلة الموزعة المتوازية باستخدام MPI. ❖ القدرة على التعلم الذاتي والتكيف السريع في البيئة الجديدة
العضويات في مجلس إدارات أخرى	❖ عضو اللجنة التنفيذية - AIMAlga Hills RE Fund أغسطس ٢٠١٨ - حتى تاريخه ❖ عضو لجنة الأشخاص المرخص لهم - هيئة أسواق المال أكتوبر ٢٠١٢ - ديسمبر ٢٠١٩ ❖ عضو مجلس إدارة - صندوق أصول وبخيت للأسهم التجارية السعودية يوليو ٢٠١٤ - أكتوبر ٢٠١٦ ❖ عضو مجلس إدارة - صندوق أصول وبخيت للطروحات الأولية يوليو ٢٠١٤ - أكتوبر ٢٠١٦ ❖ عضو مجلس إدارة - صندوق أصول وبخيت للأسهم التجارية القطرية يوليو ٢٠١٤ - أكتوبر ٢٠١٦ ❖ عضو اللجنة التنفيذية للاندماج - أصول وبخيت لنوفمبر ٢٠١٣ - فبراير ٢٠١٥

المصدر: معلومات الشركة

٢-٣-٤ لجنة الترشيحات والمكافآت

• مهام ومسؤوليات لجنة الترشيحات والمكافآت

- ومهام لجنة الترشيحات والمكافآت هي رفع التوصيات الخاصة بالحوافز والمكافآت الإضافية الخاصة بالموظفين وأسهم تحفيز الموظفين لمجلس الإدارة وأخذ الموافقة عليها من مجلس الإدارة.

• أعضاء لجنة الترشيحات والمكافآت

لدى الشركة لجنة ترشيحات ومكافآت مكونة من عضوين (٢) أعضاء تم تعيينه من قبل مجلس الإدارة بتاريخ ٢٤/٥/١٤٤٣هـ (الموافق ٢٨ / ١٢ / ٢٠٢١م) ولمدة ثلاث (٣) سنوات، تتكون لجنة الترشيحات والمكافآت من الأعضاء الآتية أسمائهم:

جدول رقم (٦٦): أعضاء لجنة الترشيحات والمكافآت

م	الاسم	الجنسية	المنصب	الصفة
١	محمد أحمد عطية	مصري	رئيس لجنة الترشيحات والمكافآت	(تنفيذي / غير مستقل)
٢	عبد الرحمن يحيى اليحياء	سعودي	عضو لجنة الترشيحات والمكافآت	(غير تنفيذي/مستقل)

المصدر: معلومات الشركة

• السير الذاتية لأعضاء لجنة الترشيحات والمكافآت

وللاطلاع على السير الذاتية الخاصة بأعضاء لجنة الترشيحات والمكافآت لشركة شبكة المعرفة للحاسب الآلي راجع جدول رقم اثنان وستون (٦٢) السير الذاتية الخاصة بأعضاء مجلس الإدارة.

٤-٤ الإدارة التنفيذية

٤-٤-١ كادر الإدارة التنفيذية

يوضح الجدول التالي كادر الإدارة التنفيذية لشركة شبكة المعرفة للحاسب الآلي:

جدول رقم (٦٧): كادر الإدارة التنفيذية

م	الاسم	المنصب	الجنسية	العمر	تاريخ التعيين	قبل الطرح				بعد الطرح			
						الأسهام المملوكة "مباشرة"		الأسهام المملوكة "غير مباشرة"		الأسهام المملوكة "مباشرة"		الأسهام المملوكة "غير مباشرة"	
						النسبة	العدد	النسبة	العدد	النسبة	العدد	النسبة	العدد
١	محمد أحمد عطية	الرئيس التنفيذي والعضو المنتدب	مصري	٥٣	٢٠٠٣/٠٧/٠١ م		
٢	أحمد صادق سمري	مدير تشغيل الاعمال	مصري	٤٦	٢٠٠٤/٠٤/٠١ م		
٣	فهد سليمان العيدي	نائب الرئيس للمبيعات	سعودي	٤١	٢٠٠٢/٠٤/٠١ م	٠,٠٨%	٢٠٧٨	.	.	٠,٠٦%	٢٠١٤٢		
٤	عبد المحسن عبد الرحمن محمد الموسى	نائب الرئيس للشركات الناشئة	سعودي	٥٢	٢٠٠٢/٠٨/٠١ م	٥,١٤%	١٨.٠٠٤	.	.	٤,١١%	١٤٤٠.٠٣.٠٠٠		
٥	سعيد حمزة أحمد	المدير المالي	سوداني	٥٠	٢٠٠٣/٠٧/٠١ م		
٦	أنير فواز العنزي	مدير الموارد البشرية	سعودية	٢٧	٢٠٠٢/٠٥/٠٨ م		
٧	شاعر جاري العمل على توظيفه)	مدير المراجعة الداخلية ومراقبة العمليات	سعودي		٢٠٠٣/٠٢/٢٨ م*		

المصدر: معلومات الشركة

*تاريخ التعيين المتوقع لمدير المراجعة الداخلية ومراقبة العمليات ٢٠٢٨/٠٢/٢٣ م.

٤-٤-٢ السير الذاتية للإدارة التنفيذية

يوضح الجدول التالي السير الذاتية للإدارة التنفيذية لشركة شبكة المعرفة للحاسب الآلي:

جدول رقم (٦٨): السير الذاتية للإدارة التنفيذية لشركة شبكة المعرفة للحاسب الآلي

محمد أحمد عطية	
العمر	٥٣ سنة
الجنسية	مصري.
المنصب	العضو المنتدب والرئيس التنفيذي
المؤهلات العلمية	❖ بكالوريوس هندسة جامعة الملك فهد للبترول والمعادن ❖ ماجستير إدارة الاعمال جامعة مانشستر
الخبرات العملية	❖ خبرة كبيرة في مجالات الإستراتيجية وتخطيط المنتج واختراق السوق. ❖ يجمع بين الخبرة في الإدارة والمبيعات في كل من الشركات المحلية والدولية، والشركات الصغيرة والكبيرة مع تركيز حصري على صناعة الخدمات المالية
العضويات في مجلس إدارات أخرى	❖ لا يوجد
أحمد صادق سمري	
العمر	٤٦ سنة
الجنسية	مصري
المنصب	مدير تشغيل الاعمال
المؤهلات العلمية	❖ بكالوريوس في علوم الحاسب الآلي

❖ مدير تشغيل الاعمال من ذوي الخبرة مع تاريخ حافل من العمل في مجال تكنولوجيا المعلومات وصناعة الخدمات. أكثر من ٢٠ عامًا من الخبرة في تطوير الأعمال وعمليات المبيعات والعلاقات مع العملاء	الخبرات العملية
❖ لا يوجد	العضويات في مجلس إدارات أخرى
فهد سليمان العيدي	
٤١ سنة	العمر
سعودي	الجنسية
نائب الرئيس للمبيعات	المنصب
❖ بكالوريوس في علوم الحاسب الآلي ❖ ماجستير في إدارة الاعمال	المؤهلات العلمية
❖ التحسين الدائم للجودة والفعالية والكفاءة التنظيمية من خلال المساهمة الشخصية التي تعمل على مواءمة العمليات التجارية والبنية التحتية لتحقيق وفورات في التكاليف وتسريع الأداء والحفاظ على المرونة. المهارة في الاستجابة السريعة والناجحة للبيئات المتغيرة، قادر على تحقيق الأهداف باستمرار في المواعيد النهائية المهمة للمشروع والاستفادة من الموارد المتاحة لضمان الجودة والدقة	الخبرات العملية
❖ لا يوجد	العضويات في مجلس إدارات أخرى
سعيد حمزة أحمد	
٥٠ سنة	العمر
سوداني	الجنسية
المدير المالي	المنصب
❖ بكالوريوس اقتصاد وعلوم إدارية تخصص محاسبة ١٩٩٦ ❖ اجتياز الجزء الاول والثاني من CMA ❖ مهارات القيادة والإدارة -القاهرة	المؤهلات العلمية
❖ مراقبة الوضع المالي والتحكم فيه (الإيرادات الشهرية، الأرباح والخسائر، الميزانية العمومية، وإدارة التدفق النقدي)، إعداد ضبط موازنة للشركة ومقارنتها بالأداء الفعلي (على أساس شهري). متابعة جميع الشؤون المتعلقة بالقسم الإداري. (أي على دراية بحسابات التأمينات الاجتماعية وجميع شؤون الموظفين وعقود عروض العمل وفقاً لللائحة قانون العمل وقانون العمل المعروف جيداً لجميع الشؤون المتعلقة بالموظفين. وفي نهاية المطاف الإشراف والتحفيز ومراقبة أداء الفريق.	الخبرات العملية
❖ لا يوجد	العضويات في مجلس إدارات أخرى
أثير فواز العنزي	
٢٧ سنة	العمر
سعودية	الجنسية
مدير الموارد البشرية	المنصب
❖ درجة الدبلوم في البرمجة - جامعة الاميرة نوره	المؤهلات العلمية
❖ إخصائية موارد بشرية للفترة من ٢٠١٩-٢٠٢٠ وحتى ٢٠٢٢-٢٠٢٣	الخبرات العملية
عبد المحسن عبد الرحمن محمد الموسى	
٥٢ سنة	العمر
سعودي	الجنسية
نائب الرئيس للشركات الناشئة	المنصب
• بكالوريوس في العلوم تخصص محاسبة وإدارة أعمال	المؤهلات العلمية
❖ بناء علاقات مثمرة مع شركاء الصناعة والمنافسين. ❖ دعم أهداف العمل الاستراتيجية. ❖ دراسة السوق لتحديد التسعير الأمثل للمنتجات والاستفادة من الفرص الناشئة. ❖ تحديد تحديات تطوير الأعمال واهتمامات العملاء. قرار استباقي. الشروط التفاوضية لعمليات الاستحواذ التجارية لزيادة قاعدة الأعمال. ❖ إدارة الشراكات والعلاقات التجارية الاستراتيجية من خلال التفاوض على شروط العقد والتعامل مع النزاعات.	الخبرات العملية
❖ لا يوجد	العضويات في مجلس إدارات أخرى

المصدر: معلومات الشركة

5 سياسة توزيع الأرباح

توزع أرباح الشركة الصافية السنوية بعد خصم جميع المصروفات العمومية والتكاليف الأخرى على الوجه الآتي:

- 1) يجب أن 1% من صافي الأرباح لتكوين الاحتياطي النظامي للشركة ويجوز أن تقرر الجمعية العامة العادية وقف هذا التجنّب متى بلغ الاحتياطي المذكور 3% من رأس المال المدفوع.
- 2) للجمعية العامة العادية بناء على اقتراح مجلس الإدارة أن تجنّب نسبة من الأرباح الصافية لتكوين احتياطي اتفاقي وتخصيصه لغرض أو أغراض معينة
- 3) للجمعية العامة العادية أن تقرر تكوين احتياطي أخرى، وذلك بالقدر الذي يحقق مصلحة الشركة أو يكفل توزيع أرباح ثابتة قدر الإمكان على المساهمين، وللجمعية المذكورة كذلك أن تقتطع من صافي الأرباح مبالغ لإنشاء مؤسسات اجتماعية لعاملي الشركة أو لمعاونة ما يكون قائم من هذه المؤسسات.
- 4) يوزع الباقي بعد ذلك على المساهمين حصة إضافية من الأرباح أو تُرحل للسنوات التالية على النحو الذي توافق عليه الجمعية العامة.
- 5) يجوز بقرار من مجلس الإدارة توزيع أرباح مرحلية- بشكل ربع أو نصف سنوي- تخصم من الأرباح السنوية المحددة في الفقرة (4) من هذه المادة وفقاً للقواعد المنظمة لذلك والصادرة من الجهات المختصة.

ووفق القوائم المالية المدققة للشركة يوضح الجدول التالي توزيعات الأرباح خلال الأعوام ٢٠٢٠-٢٠٢١م - ٣٠ يونيو ٢٠٢٢م:

جدول رقم (٦٩): توزيعات الأرباح خلال الأعوام ٢٠٢٠-٢٠٢١م

البيان	صافي الربح (ريال سعودي)	توزيعات الأرباح المعلنة	توزيعات الأرباح المدفوعة	نسبة توزيعات الأرباح المعلنة إلى صافي الربح	رأس المال (ريال سعودي)	نسبة الأرباح الموزعة من رأس المال المدفوع
٢٠٢٠	٧٦٠.٩٥٦٨	٢٩٤.٠٠٠	٢٩٤.٠٠٠	38,64%	١٥٠.٠٠٠	196%
٢٠٢١	١٠٥٦٤/٩٢٣	.	.	%	٣٥٠.٠٠٠	%
٣٠ يونيو ٢٠٢٢م	٤٠٢٧٤/٤٣٩	.	.	%	٣٥٠.٠٠٠	%

المصدر: معلومات الشركة

على الرغم من أن الشركة قامت بتوزيع أرباح خلال السنوات السابقة، إلا أنها لا تقدم أي ضمانات بتوزيع أرباح في المستقبل.

موافقات الجمعية العامة بخصوص قرارات توزيعات الأرباح:

وافق الشركاء حسب المحضر المنعقد في تاريخ ١٤٤١/١١/٢٢ هـ الموافق ٢٠٢٠/٠٦/١٣م على توزيع أرباح مرحلية على المساهمين بقيمة مليونان وتسعمائة وأربعمائة ألف (٢٠٩٤.٠٠٠) ريال سعودي وذلك من خلال الأرباح المبقاة، وذلك للفترة من ٢٠٢٠/٠١/٠١ إلى ٢٠٢٠/١٢/٣١م.

6 استخدام متحصلات الطرح

سوف يتم توزيع صافي متحصلات الطرح البالغة ثمانية وعشرون مليوناً (٢٨,٠٠٠,٠٠٠) ريال سعودي على المساهمين البائعين وفقاً لعدد الأسهم التي يملكها كل مساهم بائع من الأسهم المطروحة ولن تحصل الشركة على أي مبالغ من متحصلات الطرح وسيدفع منها حوالي مليون ومئتا ألف (١,٢٠٠,٠٠٠) ريالاً سعودياً. كمصاريف الاكتتاب والتي تشمل أتعاب المستشار المالي ومدير الاكتتاب ومصاريف فتح حساب الأمانة ومصاريف التسويق بالإضافة إلى نفقات الطباعة والتوزيع ونفقات أخرى تتعلق بالطرح.

7 إقرارات أعضاء مجلس الإدارة

يقر أعضاء مجلس الإدارة بالشركة بما يلي:

- لم يكن هناك أي انقطاع في أعمال المصدر أو أي من شركاته التابعة يمكن أن يؤثر أو يكون قد أثر تأثيراً ملحوظاً في الوضع المالي خلال الـ ١٢ شهراً الأخيرة.
- لم تمنح أيّ عمولات، أو خصومات، أو أتعاب وساطة، أو أي عوض غير نقدي من قبل المصدر أو أي من شركاته التابعة خلال السنة السابقة مباشرة لتاريخ طلب التسجيل وطرح الأسهم فيما يتعلق بإصدار أو طرح أي أسهم.
- لم يكن هناك أيّ تغيير سلبي جوهري في الوضع المالي والتجاري للمصدر أو أي من شركاته التابعة خلال السنة السابقة مباشرة لتاريخ تقديم طلب التسجيل وطرح الأسهم.
- بخلاف ماورد في الصفحات (ج، ٣٨، ٤١، ٤٢) من هذه النشرة، ليس لأعضاء مجلس الإدارة أو لأي من أقربائهم أي أسهم أو مصلحة من أي نوع من المصدر أو أي من شركاته التابعة.
- إن الشركة ليست خاضعة لأي دعاوي أو إجراءات قانونية قد تؤثر بمفردها أو بمجملها جوهرياً في أعمال الشركة أو في وضعها المالي.
- لا يشترك أي عضو من أعضاء مجلس الإدارة في أعمال منافسة لأعمال الشركة.
- أنه لا توجد أي وقائع أخرى يمكن أن تؤثر على طلب طرح وتسجيل الأسهم لم يتم تضمينها في هذه النشرة.
- أن الشركة حاصلة على جميع التراخيص والموافقات الأساسية المطلوبة لممارسة أنشطتها.
- أن الشركة قد حصلت على جميع الموافقات اللازمة لطرح وتسجيل أسهمها في السوق الموازية.
- باستثناء ما ورد في قسم عوامل المخاطرة، فإن أعضاء مجلس الإدارة ليسوا على علم بأي مخاطر جوهريّة أخرى من الممكن أن تؤثر على قرار المستثمرين المحتملين في أسهم الشركة.
- لا يخضع أعضاء مجلس الإدارة لأي إجراءات قانونية قد تؤثر بمفردها أو بمجملها جوهرياً في أعمال الشركة أو في وضعها المالي.
- لا توجد أي صلاحية تعطي أحد أعضاء مجلس الإدارة أو الرئيس التنفيذي حق التصويت على مكافآت تمنح لهم.
- لا توجد أي صلاحية تجيز لأعضاء مجلس الإدارة أو كبار التنفيذيين حق الاقتراض من المصدر.
- أنه لم يتم الإعلان عن إفلاس أي عضو من أعضاء مجلس إدارة الشركة أو أيّاً من أعضاء الإدارة التنفيذية بالشركة أو أمين سر مجلس الإدارة ولم يسبق لأي منهم أن خضع لأي إجراءات إفلاس.
- يلتزم ويقر المصدر بتعيين الوظائف الشاغرة في الإدارة التنفيذية والواردة في القسم (٤-٤) "كادر الإدارة التنفيذية" والخاصة بتعيين مدير المراجعة الداخلية ومراقبة العمليات بتاريخ ٢٠٢٣/٢/٢٨ م.
- بخلاف التعاملات مع الأطراف ذات العلاقة المذكورة في الخطر رقم (٢-٤) "المخاطر المرتبطة بالمعاملات مع الأطراف ذات العلاقة" لا يوجد لدى الشركة أي تعاملات مع أطراف ذات علاقة أخرى، وتتعهد الشركة حصولها على موافقة الجمعية العامة لمساهمي الشركة على جميع التعاملات التجارية مع الأطراف ذات العلاقة المستقبلية، وأنه سيتم التصويت على جميع الأعمال والعقود مع الأطراف ذات العلاقة في الجمعية العامة لمساهمي الشركة دون إعطاء الحق للمساهمين الذين لهم مصلحة في تلك العقود بالتصويت عليها.
- لا يوجد لدى الشركة أي نزاعات أو مطالبات بفروقات زكوية قائمة من قبل الهيئة العامة للزكاة والدخل.

8 المعلومات المتعلقة بالأسهم وأحكام الطرح وشروط

تقدمت الشركة بطلب لهيئة السوق المالية لطرح أسهمها في السوق الموازية وفق متطلبات قواعد طرح الأوراق المالية والالتزامات المستمرة الصادرة عن هيئة السوق المالية. وقد تمت الموافقة على نشرة الإصدار هذه وتم تقديم كافة المستندات المؤيدة التي طلبتها الهيئة، كما تم الحصول على جميع الموافقات الرسمية اللازمة لعملية طرح الأسهم في السوق الموازية.

يجب على جميع المستثمرين المؤهلين من الجمهور قراءة شروط وأحكام الطرح بعناية تامة قبل استكمال تعبئة نموذج طلب الاكتتاب، حيث أن التوقيع على نموذج طلب الاكتتاب وتسليمه إلى مدير الاكتتاب يعتبر بمثابة إقرار بالقبول والموافقة على شروط وأحكام الطرح المذكورة.

1-8 الاكتتاب

سوف يتم الطرح الأولي لعدد سبعمائة ألف (٧٠٠.٠٠٠) سهم والتي تمثل ٢٠٪ من رأس المال بالشركة وبقيمة اسمية قدرها عشرة (١٠) ريالاً سعودية للسهم الواحد، وسيتم طرحها للاكتتاب في السوق الموازية بسعر أربعين (٤٠) ريال سعودي للسهم الواحد وبقيمة إجمالية قدرها ثمانية وعشرون مليوناً (٢٨.٠٠٠.٠٠٠) ريال سعودي، ويقتصر الاكتتاب في أسهم الطرح بحسب متطلبات قواعد طرح الأوراق المالية والالتزامات المستمرة على فئات المستثمرين المؤهلين من الجمهور، المستثمرين المؤهلين، وهم:

١. مؤسسات سوق مالية تتصرف لحسابها الخاص.
٢. عملاء مؤسسة سوق مالية مرخص لها في ممارسة أعمال الإدارة شريطة أن تكون مؤسسة السوق المالية قد عينت بشروط تمكنها من اتخاذ القرارات الخاصة بقبول المشاركة في الطرح والاستثمار في السوق الموازية نيابة عن العميل دون حاجة إلى الحصول على موافقة مسبقة منه.
٣. حكومة المملكة، أو أي جهة حكومية، أو أي هيئة دولية تعترف بها الهيئة، أو السوق، أو أي سوق مالية أخرى تعترف بها الهيئة، أو مركز الإيداع.
٤. الشركات المملوكة من الحكومة، مباشرة أو عن طريق محافظة تديرها مؤسسة سوق مالية مرخص لها في ممارسة أعمال الإدارة.
٥. الشركات والصناديق المؤسسة في دول مجلس التعاون لدول الخليج العربية.
٦. صناديق الاستثمار.
٧. الأجانب غير المقيمين المسموح لهم بالاستثمار في السوق الموازية والذين يستوفون المتطلبات المنصوص عليها في الدليل الاسترشادي لاستثمار الأجانب غير المقيمين في السوق الموازية.
٨. المؤسسات المالية الأجنبية المؤهلة.
٩. أي أشخاص اعتباريين آخرين يجوز لهم فتح حساب استثماري في المملكة وحساب لدى مركز الإيداع.
١٠. أشخاص طبيعويون يجوز لهم فتح حساب استثماري في المملكة وحساب لدى مركز الإيداع، ويستوفون أي من المعايير الآتية:
 - أ. أن يكون قد قام بصفقات في أسواق الأوراق المالية لا يقل مجموع قيمتها عن أربعين مليون ريال سعودي ولا تقل عن عشرة صفقات في كل ربع سنة خلال الاثني عشر شهراً الماضية.
 - ب. ألا تقل قيمة صافي أصوله عن خمسة ملايين ريال سعودي.
 - ج. أن يعمل أو سبق له العمل مدة ثلاث سنوات على الأقل في القطاع المالي.
 - د. أن يكون حاصلًا على الشهادة العامة للتعامل في الأوراق المالية المعتمدة من قبل الهيئة.
 - هـ. أن يكون حاصلًا على شهادة مهنية متخصصة في مجال أعمال الأوراق المالية معتمدة من جهة معترف بها دولياً.
١١. أي أشخاص آخرين تحددهم الهيئة.

٢-٨ كيفية التقدم بطلب الاكتتاب

سوف يكون طلب الاكتتاب متاحاً للمكتتبين خلال فترة الطرح عبر نظام الاكتتاب الإلكتروني الخاص بمدير الاكتتاب "شركة أصول وبخيت الاستثمارية" والذي سيتمكن المستثمرون المؤهلين من خلاله الاكتتاب في أسهم الطرح، وسيتمتعون على المكتتب استيفاء متطلبات الاكتتاب الموضحة بنموذج الاكتتاب وفي هذه النشرة. وينبغي على المكتتب الموافقة على كافة الشروط والأحكام وأن يستكمل كافة الأقسام ذات الصلة في نموذج الاكتتاب. كما يحق للشركة رفض أي طلب اكتتاب جزئياً أو كلياً في حال عدم استيفاء أي من شروط وأحكام الاكتتاب أو عدم اتباع التعليمات اللازمة. كما لا يجوز إدخال أي تعديل على نموذج طلب الاكتتاب أو سحبه بعد تقديمه، حيث يمثل نموذج طلب الاكتتاب بمجرد استكماله اتفاقاً ملزماً قانونياً بين الشركة والمكتتب. يجب على كل مكتتب أن يسدد كامل قيمة الأسهم المكتتب بها من خلال إجراء حوالة مباشرة على حساب الاكتتاب والذي سيتم توضيحه في نموذج طلب الاكتتاب الإلكتروني، ويحق للشركة أن ترفض نموذج طلب الاكتتاب كلياً أو جزئياً إذا لم يستوف الطلب شروط وأحكام الطرح، وسيقبل المكتتب عدد الأسهم المخصصة له ما لم تزد هذه الأسهم عن الأسهم التي طلب الاكتتاب بها.

ممثلني المستشار المالي

شركة أموال المالية

الأستاذ/ هيثم عزات سلامة المنصب: مدير الترتيب البريد الإلكتروني: hsalamah@amwal.com.sa	الأستاذ/ محمود أحمد السيد المنصب: الرئيس التنفيذي البريد الإلكتروني: malsayyed@amwal.com.sa
مبنى اتحاد الراجحي - الرياض - طريق أبو بكر الصديق - حي الواحة المملكة العربية السعودية ص.ب. ٢٦. ٢٧. الرياض ١١٤١٧ هاتف: +٩٦٦-١١-٢٩١١١١١ فاكس: +٩٦٦-١١-٢٩٢١١١١ الموقع الإلكتروني: www.amwal.com.sa	

مدير الاكتتاب

شركة أصول وبخيت الاستثمارية

برج البحرين - دور الميزانين، طريق الملك فهد، الرياض المملكة العربية السعودية الرياض ١١٥٢٦ ص.ب. ٦٣٧٦٢ هاتف: +٩٦٦-١١-٤١٩١٧٩٧ فاكس: +٩٦٦-١١-٤٦٠٠-٤١١٦ , +٩٦٦-١١-٤١٩-١٨٩٩ موقع إلكتروني: www.obic.com.sa
--

٣-٨ فترة الطرح وشروطه

سيكون الاكتتاب متاحاً للمستثمرين المؤهلين بدءاً من يوم الأحد ١٤٤٤/٨/٦ الموافق ٢٠٢٣/٢/٢٦ م وحتى يوم الخميس ١٤٤٤/٨/١٠ الموافق ٢٠٢٣/٣/٣ م. وعند استكمال طلب الاكتتاب سيقوم مدير الاكتتاب بأشعار المكتتب بذلك عن طريق رسالة نصية. وفي حالة عدم اكتمال طلب الاكتتاب أو عدم صحة المعلومات المقدمة فيه، فإن طلب الاكتتاب يعتبر لاغياً.

يجب على المستثمرين المؤهلين أن يكتتبوا إلكترونياً خلال فترة الطرح عبر نظام الاكتتاب الإلكتروني الخاص بمدير الاكتتاب "شركة أصول وبخيت الاستثمارية"، ويجب على كل مكتتب أن يكون قد تم تصنيفه كمستثمر مؤهل لدى مدير الاكتتاب، وأن يكون قد قدم جميع المستندات التي تطلبها شركة أصول وبخيت الاستثمارية لإثبات تأهيله للاستثمار في السوق الموازية.

عند تقديم طلب الاكتتاب، يجب على كل مكتتب أن يسدد كامل قيمة الأسهم المكتتب بها من خلال إجراء حوالة مباشرة على حساب الاكتتاب والذي سيتم توضيحه في نموذج طلب الاكتتاب الإلكتروني، ويحق للشركة أو مدير الاكتتاب أن ترفض طلب الاكتتاب كلياً أو جزئياً إذا لم يستوف الطلب شروط وأحكام الطرح، وسيقبل المكتتب عدد الأسهم المخصصة له ما لم تزد هذه الأسهم عن التي طلب الاكتتاب بها.

يجب على المكتتب تحديد عدد الأسهم التي سيقوم بالاكتتاب فيها في نموذج طلب الاكتتاب، بحيث يكون إجمالي مبلغ الاكتتاب هو حاصل ضرب عدد الأسهم المطلوب للاكتتاب فيها بسعر العرض البالغ أربعين (٤٠) ريال سعودي للسهم، الحد الأدنى للاكتتاب هو عشرة (١٠) أسهم، بينما الحد الأعلى للاكتتاب هو مائة وأربعة وسبعون ألفاً وتسعمائة وتسعة وتسعون (١٧٤،٩٩٩) سهم.

٤-٨ الإشعار بالتخصيص ورد الفائض

سيقوم مدير الاكتتاب بفتح حساب بنكي لاستلام مبالغ الاكتتاب، ويجب على كل مكتتب تحويل المبالغ المكتتب بها في حساب الاكتتاب المذكور، والذي سيتم توضيحه في نموذج طلب الاكتتاب الإلكتروني. كما يجب على المستثمرين المؤهلين أن يقدموا طلب الاكتتاب إلى مدير الاكتتاب، من خلال نظام الاكتتاب الإلكتروني الخاص بمدير الاكتتاب والذي سيمكن المستثمرين المؤهلين من خلاله للاكتتاب في أسهم الطرح، على أن يتم تقديم طلب الاكتتاب في موعد أقصاه الساعة الرابعة مساءً من تاريخ الإقفال. ويجب أن يرفق بطلب الاكتتاب في أسهم الطرح جميع المستندات المؤيدة المطلوبة حسب التعليمات، وبإكمال طلب الاكتتاب، يقر المكتتب بأنه استلم هذه النشرة وقرأها، وبناء عليه يقر برغبته في الاكتتاب في الأسهم المطروحة حسب ما هو مبين في طلب الاكتتاب.

سيتم للاكتتاب في الأسهم المطروحة من خلال استكمال طلب الاكتتاب وتحويل الأموال مباشرة إلى حساب الاكتتاب الخاص بعملية الطرح حسب نموذج الاكتتاب. وبعد انتهاء فترة الطرح، سيتم الإعلان عن التخصيص بإشعار المستثمرين وذلك في موعد أقصاه يوم الثلاثاء ١٤٤٤/٨/١٥ هـ (الموافق ٢٠٢٣/٣/٧ م). وسيتم تخصيص الأسهم المطروحة للاكتتاب وفقاً لما يقترحه المستشار المالي بالتشاور مع المصدر، وسيكون رد الفائض في موعد أقصاه يوم الخميس بتاريخ ١٤٤٤/٨/١٧ هـ (الموافق ٢٠٢٣/٣/٩ م)، ولن تكون هناك أي عمولات أو استقطاعات من الجهة المستلمة لمتحصلات الطرح.

٥-٨ أحكام متفرقة

- ١- يكون طلب الاكتتاب وكافة الشروط والأحكام والتعهدات ذات العلاقة ملزمة ولمنفعة أطراف الاكتتاب وخلفائهم والمتنازل لهم منفذي الوصايا ومديري التركات والورثة، ولا يجوز التنازل عن طلب الاكتتاب أو عن أي حقوق أو مصالح أو التزامات ناشئة عنه أو تفويض أي منها من قبل الأطراف في الاكتتاب دون الحصول على موافقة خطية مسبقة من الطرف الآخر.
- ٢- تخضع هذه العمليات والبنود وأي طلب للاكتتاب أو العقود المترتبة عليها لأنظمة المملكة وتفسر وتنفذ طبقاً لها.
- ٣- سيتم نشر نشرة الإصدار هذه باللغة العربية بعد موافقة هيئة السوق المالية عليها.

٦-٨ الأوقات والظروف التي يجوز فيها تعليق الطرح

١-٦-٨ صلاحية تعليق التداول أو إلغاء الإدراج

١. يجوز للهيئة تعليق التداول أو إلغاء الإدراج في أي وقت حسبما تراه مناسباً، وذلك في أي من الحالات التالية:
 ١. إذا رأت ضرورة ذلك حماية للمستثمرين أو للمحافظة على سوق منتظمة.
 ٢. إذا أخفق المصدر إخفاً تراه الهيئة جوهرياً في الالتزام بنظام السوق المالية أو لوائح التنفيذ أو قواعد السوق.
 ٣. إذا لم يسدد المصدر أي مقابل مالي مستحق للهيئة أو السوق أو أي غرامات مستحقة للهيئة في مواعيدها.
 ٤. إذا رأت أن المصدر، أو أعماله، أو مستوى عملياته، أو أصوله لم تعد مناسبة لاستمرار إدراج أوراقه المالية في السوق.

٥. عند الإعلان عن استحواد عكسي لا يتضمن معلومات كافية بشأن الصفقة المقترحة. وفي حال أعلن المصدر عن معلومات كافية تتعلق بالكيان المستهدف، واقتنعت الهيئة، بعد إعلان المصدر، بأنه ستوافر معلومات كافية متاحة للجمهور حول الصفقة المقترحة للاستحواد العكسي، فلهيئة اتخاذ قرار بعدم تعليق التداول في هذه المرحلة.
٦. عند تسرب معلومات عن الصفقة المقترحة للاستحواد العكسي، ويتعذر على المصدر تقييم وضعه المالي بدقة ويتعذر عليه إبلاغ السوق وفقاً لذلك.
٧. إذا لم تستوف متطلبات السيولة المحددة في الفقرة (ب) من المادة الحادية والأربعين من قواعد الإدراج بعد مضي المدة المحددة في الفقرة الفرعية (١) من الفقرة (د) من المادة الثالثة والأربعين من قواعد الإدراج.
٨. عند قيد طلب افتتاح إجراء إعادة التنظيم المالي للمصدر الذي بلغت خسائره المتراكمة ٥% فأكثر من رأس ماله لدى المحكمة بموجب نظام الإفلاس.
٩. عند قيد طلب افتتاح إجراء التصفية أو إجراء التصفية الإدارية للمصدر لدى المحكمة بموجب نظام الإفلاس.
١٠. عند صدور حكم المحكمة النهائي بإنهاء إجراء إعادة التنظيم المالي وافتتاح إجراء التصفية أو إجراء التصفية الإدارية للمصدر بموجب نظام الإفلاس.
١١. عند صدور حكم المحكمة النهائي بافتتاح إجراء التصفية أو إجراء التصفية الإدارية للمصدر بموجب نظام الإفلاس.
- ب. يخضع رفع تعليق التداول المفروض بموجب الفقرة (أ) المذكورة أعلاه للاعتبارات التالية:
١. معالجة الأوضاع التي أدت إلى التعليق بشكل كافٍ وعدم وجود ضرورة لاستمرار التعليق حماية للمستثمرين.
٢. أن رفع التعليق من المرجح عدم تأثيره في النشاط العادي للسوق.
٣. التزام المصدر بأي شروط أخرى تراها الهيئة.
٤. عند صدور حكم المحكمة النهائي بافتتاح إجراء إعادة التنظيم المالي للمصدر بموجب نظام الإفلاس ما لم يكن موقفاً عن مزاولة نشاطاته من قبل الجهة المختصة ذات العلاقة، وذلك في حال كان التعليق وفق الفقرة الفرعية (١٣) من الفقرة (أ) من المادة السادسة والثلاثين من قواعد الإدراج.
٥. عند صدور حكم المحكمة النهائي برفض افتتاح إجراء التصفية أو إجراء التصفية الإدارية بموجب نظام الإفلاس ما لم يكن موقفاً عن مزاولة نشاطاته من قبل الجهات المختصة ذات العلاقة، وذلك في حال كان التعليق وفق الفقرة الفرعية (١٤) من الفقرة (أ) من المادة السادسة والثلاثين من قواعد الإدراج.
- ج. تعلق السوق تداول الأوراق المالية للمصدر في أي من الحالات الآتية:
١. عند عدم التزام المصدر بالمواعيد المحددة للإفصاح عن معلوماته المالية الدورية وفق اللوائح التنفيذية ذات العلاقة.
٢. عند تضمن تقرير مراجع الحسابات على القوائم المالية للمصدر رأي معارض أو امتناع عن إبداء الرأي.
٣. إذا لم تستوف متطلبات السيولة المحددة في البابين الثاني والثامن من قواعد الإدراج بعد مضي المهلة التي تحددها السوق للمصدر لتصحيح أوضاعه ما لم توافق الهيئة على خلاف ذلك.
٤. عند صدور قرار عن الجمعية العامة غير العادية للمصدر بتخفيض رأس ماله وذلك ليومي التداول التاليين لصدور القرار.
- د. ترفع السوق التعليق المشار إليه في الفقرات الفرعية (١) و(٢) و(٣) من الفقرة (ج) أعلاه، بعد مضي جلسة تداول واحدة تلي انتفاء سبب التعليق، وفي حالة اتاحة تداول أسهم المصدر خارج المنصة، ترفع السوق التعليق خلال مدة لا تتجاوز خمس جلسات تداول تلي انتفاء سبب التعليق.
- هـ. يجوز للسوق في أي وقت أن تقترح على الهيئة تعليق تداول أي أوراق مالية مدرجة أو إلغائها إدراجها إذا رأت من المرجح حدوث أي من الحالات الواردة في الفقرة (أ) أعلاه.
- و. يجب على المصدر الذي غلق تداول أوراقه المالية الاستمرار في الالتزام بالنظام ولوائحه التنفيذية وقواعد السوق.
- ز. إذا استمر تعليق تداول الأوراق المالية مدة (٦) أشهر من دون أن يتخذ المصدر إجراءات مناسبة لتصحيح ذلك التعليق، فيجوز للهيئة إلغاء إدراج الأوراق المالية للمصدر.
- ح. عند إكمال المصدر لعملية استحواد عكسي، يلغى إدراج أسهم المصدر. وإذا رغب المصدر في إعادة إدراج أسهمه، فعليه تقديم طلب جديد لإدراج أسهمه وفقاً لقواعد الإدراج واستيفاء المتطلبات ذات العلاقة المنصوص عليها في قواعد طرح الأوراق المالية والالتزامات المستمرة.
- ط. لا تخل هذه البنود بتعليق التداول أو إلغاء الإدراج الناتج عن خسائر الشركة بناء على اللوائح التنفيذية وقواعد السوق ذات العلاقة.

٦-٨-٢ الإبلاغ أو التعليق الاختياري للإدراج:

١. لا يجوز لمصدر أدرجت أوراقه المالية في السوق إلغاء الإدراج أو تعليقه إلا بموافقة مسبقة من الهيئة، وللحصول على موافقة الهيئة، يجب المصدر تقديم طلب الإبلاغ إلى الهيئة مع تقديم إشعار متزامن للسوق لذلك، وأن يشمل الطلب المعلومات الآتية:
- ١- الأسباب المحددة لطلب الإبلاغ أو التعليق.

- ٢- نسخة من الإفصاح المشار إليه في الفقرة (د) أدناه.
- ٣- نسخة من المستندات ذات العلاقة ونسخة من أي وثيقة مرسلة إلى المساهمين، إذا كان إلغاء الإدراج نتيجة لعملية استحواذ أو أي إجراء آخر يتخذه المصدر.
- ٤- أسماء ومعلومات الاتصال الخاصة بالمستشار المالي والمستشار القانوني المعيّنين بموجب اللوائح التنفيذية ذات العلاقة.
- ب- يجوز للهيئة بناءً على تقديرها قبول طلب للإلغاء أو رفضه.
- ج- يجب على المصدر الحصول على موافقة الجمعية العامة غير العادية على إلغاء الإدراج بعد حصوله على موافقة الهيئة.
- د- عن إلغاء الإدراج بناءً على طلب المصدر، يجب على المصدر أن يفصح للجمهور عن ذلك في أقرب وقت ممكن. ويجب أن يتضمن الإفصاح على الأقل سبب الإلغاء وطبيعة الحدث الذي أدى إليه ومدى تأثيره في نشاطات المصدر.

٣-٦-٨ التعليق المؤقت

- أ- يجوز للمصدر أن يطلب التعليق تداول أوراقه المالية مؤقتاً عند وقوع حدث خلال فترة التداول يجب الإفصاح عنه -دون تأخير بموجب نظام السوق المالية أو لوائحه التنفيذية أو قواعد السوق ولا يستطيع المصدر تأمين سرية حتى نهاية فترة التداول، وتقوم السوق بتعليق تداول الأوراق المالية لذلك المصدر فور تلقيها للطلب.
- ب- عند تعليق التداول مؤقتاً من دون طلب المصدر، يجب على المصدر أن يفصح للجمهور في أقرب وقت ممكن عن سبب التعليق والمدة المتوقعة له وطبيعة الحدث الذي أدى إليه ومدى تأثيره في نشاطات المصدر.
- ج- يجوز للهيئة أن تعلق التداول مؤقتاً من دون طلب من المصدر عندما يكون لديها معلومات أو تكون هناك ظروف قد تؤثر في نشاطات المصدر وترى أن تلك الظروف ربما تؤثر في نشاط السوق أو تخل بحماية المستثمرين. ويجب على المصدر الذي تخضع أوراقه المالية للتعليق المؤقت للتداول الاستمرار في الالتزام بنظام السوق المالية ولوائحه التنفيذية وقواعد السوق.
- د- للسوق أن تقترح على الهيئة ممارسة صلاحيتها وفق الفقرة (ج) المذكورة أعلاه إذا تبين لها معلومات أو ظروف قد تؤثر في نشاطات المصدر ومن المحتمل أن تؤثر في نشاط السوق أو في حماية المستثمرين.
- هـ- يرفع التعليق المؤقت للتداول عند انتهاء المدة المحددة في الإفصاح المشار إليه في الفقرة (ب) أعلاه، ما لم تر الهيئة أو السوق خلاف ذلك.

٤-٦-٨ إعادة تسجيل وقبول إدراج أوراق مالية سبق إلغاء إدراجها

إذا رغب المصدر في إعادة إدراج أسهمه بعد إلغائها فعليه تقديم طلب جديد لإدراج أسهمه وفقاً لقواعد الإدراج واستيفاء المتطلبات ذات العلاقة المنصوص عليها في قواعد طرح الأوراق المالية والالتزامات المستمرة.

٧-٨ القرارات والموافقات التي ستطرح الأسهم بموجبها

- تمثل القرارات والموافقات التي بموجبها ستطرح الشركة أسهم للاكتتاب فيما يلي:
١. قرار مجلس إدارة الشركة بطرح الأسهم للاكتتاب في السوق الموازية.
 - أوصى مجلس إدارة الشركة في اجتماعه المنعقد بتاريخ ١/٢٣/١٤٤٤هـ (الموافق ٨/٢١/٢٢٠٢م) بطرح وإدراج أسهم الشركة في السوق الموازية.
 - موافقة الجمعية العامة غير العادية للشركة في اجتماعها المنعقد بتاريخ ١/٢٣/١٤٤٤هـ (الموافق ٨/٢١/٢٢٠٢م) على طرح أسهم الشركة في السوق الموازية.
 ٢. موافقة هيئة السوق المالية تم الحصول على موافقة هيئة السوق المالية على بطلب طرح أسهم الشركة في السوق الموازية نمو بتاريخ ٤/٦/١٤٤٤هـ الموافق (٢٨/١٢/٢٠٢٠م).
 ٣. موافقة شركة تداول السعودية "تداول السعودية" على الطرح والإدراج بالسوق الموازية
 - تم الحصول على موافقة من مجموعة تداول السعودية على الإدراج بتاريخ ٣/٢٩/١٤٤٤هـ الموافق (٢٥/١٠/٢٠٢٠م).

٨-٨ الترتيبات القائمة لمنع التصرف في أسهم معينة

يحظر على المساهمين المذكورين في الصفحة (ن) من هذه النشرة التصرف في أسهمهم لمدة (١٢) اثنى عشر شهراً من تاريخ بدء تداول أسهم الشركة في السوق الموازية، وبخلاف فترة الحظر المفروضة من الهيئة على كبار المساهمين، لا توجد أي ترتيبات قائمة أخرى تمنع التصرف في أسهم معينة..

9 التعهدات الخاصة بالاككتاب

١-٩ إقرارات المكتتبين

بتعبئة نموذج طلب الاككتاب وتقديمه، فإن المكتتب:

- يوافق على اكتتابه في الشركة بعدد الأسهم المذكور في طلب الاككتاب الذي قدمه.
- يقر بأنه قد اطلع على نشرة الإصدار هذه وعلى كافة محتوياتها ودرسها بعناية وفهم مضمونها.
- يوافق على النظام الأساسي للشركة وعلى كافة تعليمات وأحكام الطرح والشروط الواردة في نشرة الإصدار هذه ونموذج طلب الاككتاب، ويكتتب في الأسهم بناء على ذلك.
- يؤكد عدم التنازل عن حقه بمطالبة الشركة والرجوع عليها بكل ضرر ينجم من جراء احتواء نشرة الإصدار هذه على معلومات جوهرية غير صحيحة أو غير كافية أو نتيجة إغفال معلومات جوهرية تؤثر بشكل مباشر على قبول المكتتب بالاككتاب في حال تمت إضافتها في النشرة.
- يقر بأنه لم يسبق له ولأي فرد من عائلته المشمولين في نموذج طلب الاككتاب، التقدم بطلب للاككتاب في أسهم الشركة، وأن للشركة الحق في رفض أي من أو جميع طلباته في حالة تكرار طلب الاككتاب.
- يقبل عدد أسهم الطرح المخصصة له) في حدود المبلغ الذي اكتب به كحد أقصى) بموجب طلب الاككتاب كما يقبل بكافة شروط وتعليمات الاككتاب الواردة في طلب الاككتاب وفي هذه النشرة.
- يتعهد بعدم إلغاء الطلب أو تعديله بعد تقديمه لمدير الاككتاب.

٢-٩ سجل الأسهم وترتيبات التعامل

تحتفظ تداول بسجل للمساهمين يحتوي على أسمائهم وجنسياتهم وعناوين إقامتهم ومهنتهم والأسهم التي يمتلكونها والمبالغ المدفوعة من هذه الأسهم.

٣-٩ شركة تداول السعودية (تداول السعودية)

تأسست شركة تداول السعودية في الرياض بتاريخ ٣٠ مارس ٢٠٢١م كشركة شخص واحد مساهمة مقفلة بموجب السجل التجاري رقم ١٠١٠٦٩٧٠٦٧ بتاريخ ١٠/١٧/١٤٤٢هـ. وكما في تاريخ هذه النشرة، يبلغ رأس مالها المصرح به والمدفوع ٦٠ مليون ريال سعودي مقسم إلى ٦٠ مليون سهم بقيمة اسمية قدرها عشرة (١٠) ريالات سعودية للسهم الواحد. يشمل نشاط شركة تداول السعودية، وفقاً لسجلها التجاري، إدراج الأوراق المالية وتداولها وتوفير معلومات السوق. وتشمل عملياتها الرئيسية إدارة السوق، وتوفير منصة يتم من خلالها تمكين التداول في الأوراق المالية المدرجة في السوق وتتيح للشركات المدرجة الوصول إلى التمويل وتسمح للمستثمرين بالاستثمار في الأوراق المالية الموجودة المدرجة في السوق.

٤-٩ نظام تداول

تم تأسيس نظام تداول في عام ٢٠١١م، كنظام بديل لنظام معلومات الأوراق المالية الإلكتروني، وكان قد بدأ تداول الأسهم الإلكتروني في المملكة عام ١٩٩٠م، وتتم عملية التداول من خلال نظام إلكتروني متكامل ابتداء من تنفيذ الصفقة وانتهاء بالتسوية، ويتم التداول كل يوم عمل من أيام الأسبوع من الأحد إلى الخميس على فترة واحدة من الساعة ١٠ صباحاً وحتى ٣ عصراً ويتم خلالها تنفيذ الأوامر. أما خارج هذه الأوقات فيسمح بإدخال الأوامر وتعديلها وإلغائها من الساعة ٩:٣٠ صباحاً وحتى الساعة ١٠ صباحاً، تتغير هذه الأوقات خلال شهر رمضان ويتم الإعلان عن طريق تداول.

ويتم تنفيذ الصفقات من خلال مطابقة آلية للأوامر، ويتم استقبال وتحديد أولوية الأوامر وفقاً للسعر. وبشكل عام تنفذ أوامر السوق أولاً (وهي الأوامر المشتمة على أفضل الأسعار)، وتليها الأوامر محددة السعر، وفي حال إدخال عدة أوامر بنفس السعر فإنه يتم تنفيذها وفقاً لتوقيت الإدخال.

يقوم نظام تداول بتوزيع نطاق شامل من المعلومات من خلال قنوات مختلفة أبرزها موقع تداول على الإنترنت، ويتم توفير بيانات السوق بشكل فوري لمزودي المعلومات المعروفين مثل رويترز. وتتم تسوية الصفقات خلال يومي عمل أي أن نقل الملكية للأسهم يتم بعد تنفيذ الصفقة بيومي عمل.

وينبغي على المصدر الإفصاح عن جميع القرارات والمعلومات ذات الأهمية للمستثمرين عبر نظام تداول. وتقع على عاتق إدارة تداول مسؤولية مراقبة السوق بهدف ضمان عدالة التداول وكفاءة عمليات السوق.

٩-٥ تداول الأسهم في السوق الموازية

تم تقديم طلب لدى هيئة السوق المالية لتسجيل وطرح أسهم الشركة في السوق الموازية، كما تم تقديم طلب إلى شركة تداول السعودية (تداول السعودية) لإدراج أسهم الشركة في السوق الموازية، ويتوقع البدء بتداول أسهم الشركة بعد التخصيص النهائي لتلك الأسهم وبعد استيفاء جميع الإجراءات النظامية ذات العلاقة، وستعلن تداول تاريخ تداول الأسهم في حينه، وتعتبر التواريخ والأوقات المذكورة في هذه النشرة تواريخ مبدئية ذكرت للاستدلال فقط، ويمكن تغييرها أو تمديدتها بموافقة هيئة السوق المالية.

ولا يمكن التداول في الأسهم المطروحة إلا بعد اعتماد تخصيص الأسهم في حسابات المساهمين في تداول، وتسجيل الشركة في القائمة الرسمية، وإدراج أسهمها في تداول، ويحظر التداول في الأسهم حظراً تاماً قبل التداول الرسمي، ويتحمل المستثمرون الذين يتعاملون في تلك الأنشطة المحظورة من التداول المسؤولية الكاملة عنها، ولن تتحمل الشركة أي مسؤولية قانونية في هذه الحالة.

يقصر تداول الأسهم المدرجة في السوق الموازية على المستثمرين المؤهلين من الجمهور، فضلاً راجع القسم (١) "التعريفات والمصطلحات".

٦٠ إجراءات عدم اكتمال الطرح

إذا لم يكتمل الطرح في التاريخ المحدد لانتهاج عملية الطرح المبين في نشرة الإصدار هذه (فضلاً راجع "ملخص الطرح" صفحة (و) من هذه النشرة)، سيقوم المستشار المالي خلال عشرة أيام (١٠ أيام) من انتهاء فترة الطرح بإشعار الهيئة كتابياً بعدم اكتمال الطرح ومن ثم سيقوم بإشعار المكتبيين، وبالتنسيق مع مدير الاكتتاب سيتم إعادة المبالغ التي تم جمعها من المكتبيين (إن وجدت) من دون خصم أي عمولات أو رسوم. وتؤكد الشركة التزامها بأي قرارات أو تعليمات أو إجراءات تصدر من هيئة السوق المالية في حال عدم اكتمال الطرح.

٦١ المستندات المتاحة للمعينة

ستكون المستندات التالية متاحة للمعينة من خلال مدير الاكتتاب والشركة والمستشار المالي، وذلك خلال أيام العمل من يوم ٢٠٨ / ١٤٤٤ هـ (الموافق ٢٣ / ٢٠٢٣ م) إلى يوم ٩ / ٨ / ١٤٤٤ هـ (الموافق ٢ / ٣ / ٢٠٢٣ م)، بين الساعة ٩:٠٠ صباحاً إلى الساعة ٤:٠٠ مساءً خلال فترة لا تقل عن ٧ أيام قبل نهاية فترة الطرح:

١. السجل التجاري للشركة.
٢. النظام الأساسي للشركة.
٣. عقد تأسيس الشركة وآخر تعديل له.
٤. قرار مجلس إدارة الشركة بالموافقة على تسجيل وطرح وإدراج أسهم الشركة في السوق المالية السعودية (السوق الموازية- نمو).
٥. موافقة الجمعية العامة غير العادية على توصية مجلس الإدارة بتسجيل وطرح وإدراج أسهم الشركة في السوق المالية السعودية (السوق الموازية- نمو).
٦. موافقة شركة تداول السعودية على طلب الإدراج في السوق المالية السعودية (السوق الموازية- نمو).
٧. موافقة هيئة السوق المالية على طلب التسجيل والطرح في السوق المالية السعودية (السوق الموازية- نمو).
٨. القوائم المالية المراجعة للشركة للسنة المالية المنتهية في ٣١ ديسمبر ٢٠٢١ م والقوائم المالية المفحوصة كما في ٣٠ يونيو ٢٠٢٢ م.
٩. خطابات الموافقة على تضمين الاسم والشعار والإفادة في نشرة الإصدار لكل من:
 - المستشار المالي للشركة "شركة أموال المالية".
 - مدير الاكتتاب "شركة أصول وبخيت للاستثمارية".
 - المحاسب القانوني للشركة "بيكر تيلي م ك م وشركاه".

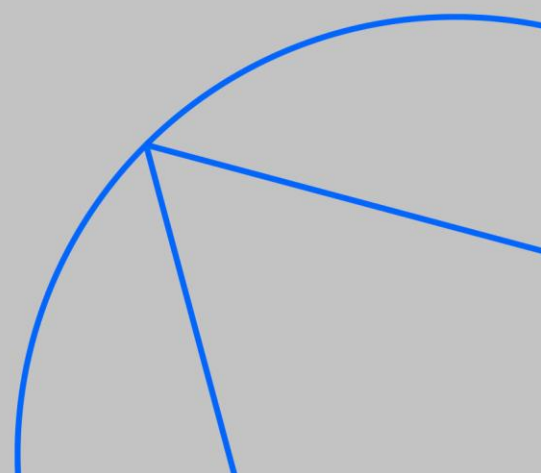
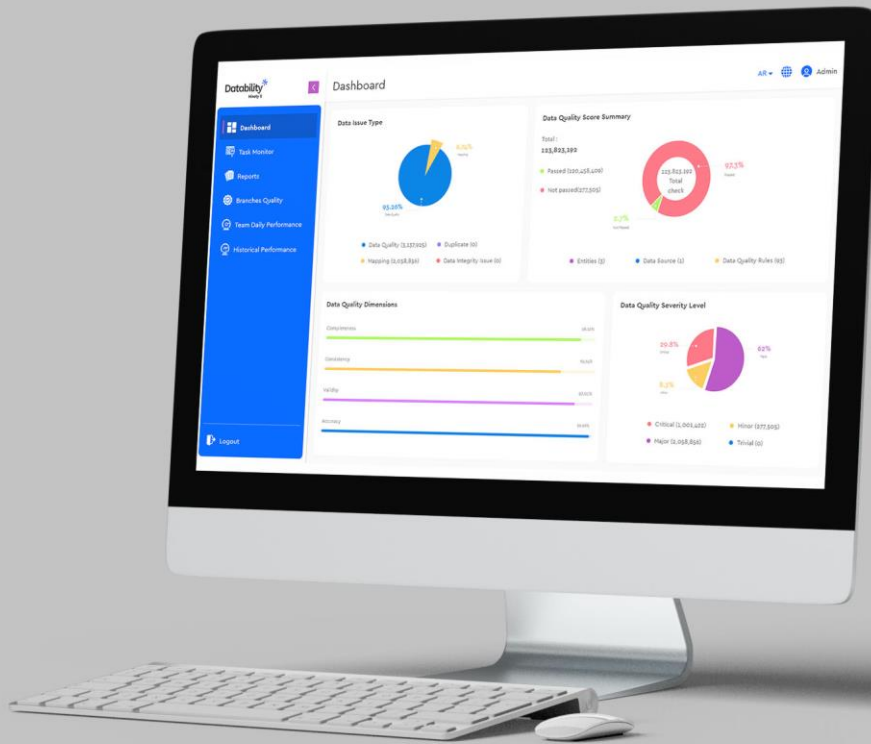



١٢ القوائم المالية

القوائم المالية المفحوصة كما في الفترة المنتهية في ٣ يونيو ٢٠٢٢ م
القوائم المالية المدققة للسنة المنتهية في ٣١ ديسمبر ٢٠٢١ م

شركة شبكة المعرفة للحاسب الآلي
(شركة مساهمة سعودية مقفلة)
القوائم المالية الموحدة
للسنة المنتهية في ٣١ ديسمبر ٢٠٢١
وتقرير المراجع المستقل

شركة شبكة المعرفة للحاسب الآلي
(شركة مساهمة مغلقة معوذية)
القوائم المالية الموحدة
للسنة المنتهية في ٣١ ديسمبر ٢٠٢١
وتقرير المراجع المستقل

<u>صفحة</u>	<u>فهرس</u>
٢ - ١	تقرير المراجع المستقل
٣	قائمة المركز المالي الموحدة
٤	قائمة الربح أو الخسارة والدخل الشامل الآخر الموحدة
٥	قائمة التغيرات في حقوق الملكية الموحدة
٧ - ٦	قائمة التدفقات النقدية الموحدة
٢٨ - ٨	إيضاحات حول القوائم المالية الموحدة



بيكر تيلي م ك م وشركاه
محاسبون قانونيون
ص.ب ٢٠٠٤٦٧، الرياض ١١٣٧٢
المملكة العربية السعودية
هاتف: ١٦٠٠ ٨٢٥ ١١ ٩٦٦
فاكس: ١٦٠١ ٨٢٥ ١١ ٩٦٦

تقرير المراجع المستقل

إلى السادة المساهمين
المحترمين
شركة شبكة المعرفة للحاسب الآلي
(شركة مساهمة سعودية مغلقة)
الرياض - المملكة العربية السعودية

التقرير عن مراجعة القوائم المالية الموحدة

الرأي

لقد رجعنا القوائم المالية الموحدة لشركة شبكة المعرفة للحاسب الآلي ("الشركة") وشركاتها التابعة (المجموعة)، والتي تشمل قائمة المركز المالي الموحدة كما في ٣١ ديسمبر ٢٠٢١، وقائمة الربح أو الخسارة والدخل الشامل الآخر الموحدة وقائمة التغيرات في حقوق الملكية الموحدة وقائمة التدفقات النقدية الموحدة عن السنة المنتهية في ذلك التاريخ، والإيضاحات المرفقة مع القوائم المالية الموحدة بما في ذلك ملخص للسياسات المحاسبية المهمة.

وفي رأينا، فإن القوائم المالية الموحدة المرفقة تعرض بشكل عادل، من جميع الجوانب الجوهرية، المركز المالي الموحد للمجموعة كما في ٣١ ديسمبر ٢٠٢١، وأدائها المالي الموحد وتدفقاتها النقدية الموحدة للسنة المنتهية في ذلك التاريخ، وفقاً للمعايير الدولية للتقرير المالي المعتمدة في المملكة العربية السعودية، والمعايير والإصدارات الأخرى المعتمدة من الهيئة السعودية للمراجعين والمحاسبين.

أساس الرأي

لقد قمنا بالمراجعة وفقاً للمعايير الدولية للمراجعة المعتمدة في المملكة العربية السعودية. ومسؤولياتنا بموجب تلك المعايير موضحة بمزيد من التفصيل في قسم "مسؤوليات المراجع عن مراجعة القوائم المالية الموحدة" الوارد في تقريرنا. ونحن مستقنون عن المجموعة وفقاً لقواعد سلوك وأداب المهنة المعتمدة في المملكة العربية السعودية وذات الصلة بمراجعتنا للقوائم المالية الموحدة وقد فطنا أيضاً بمسؤولياتنا المسلكية الأخرى. وفي اعتقادنا فإن أدلة المراجعة التي حصلنا عليها تُعد كافية ومناسبة لتوفير أساس لرأينا.

مسؤوليات الإدارة والمكلفين بالحوكمة عن القوائم المالية الموحدة

الإدارة هي المسؤولة عن إعداد القوائم المالية الموحدة وعرضها العادل وفقاً للمعايير الدولية للتقرير المالي المعتمدة في المملكة العربية السعودية والمعايير والإصدارات الأخرى المعتمدة من الهيئة السعودية للمراجعين والمحاسبين ووفقاً لأحكام الشركات والنظام الأساسي للشركة، وهي المسؤولة عن الرقابة الداخلية التي تراها الإدارة ضرورية لتمكينها من إعداد قوائم مالية موحدة خالية من التحريف الجوهرية، سواء بسبب الغش أو الخطأ.

وعند إعداد القوائم المالية الموحدة فإن الإدارة هي المسؤولة عن تقييم قدرة المجموعة على البقاء كمنشأة مستمرة وعن الإفصاح بحسب مقتضى الحال، عن الأمور المتعلقة بالاستمرارية، واستخدام أساس الاستمرارية في المحاسبة، ما لم تكن هناك نية لدى الإدارة لتصفية المجموعة أو إيقاف عملياتها، أو ما لم يكن لديها أي خيار آخر واقعي سوى القيام بذلك.

والمكلفون بالحوكمة، أي مجلس الإدارة، هم المسؤولون عن الإشراف على آلية التقرير المالي في المجموعة.

مسؤوليات المراجع عن مراجعة القوائم المالية الموحدة

تتمثل أهدافنا في الوصول إلى تأكيد معقول عما إذا كانت القوائم المالية الموحدة ككل تخلو من التحريف الجوهرية، سواء بسبب غش أو خطأ، وفي إصدار تقرير المراجع الذي يتضمن رأينا. والتأكيد المعقول هو مستوى تأكيد مرتفع، لكنه لا يضمن أن المراجعة التي تم القيام بها وفقاً لمعايير المراجعة المعتمدة في المملكة العربية السعودية ستكشف دائماً عن التحريف الجوهرية متى كان موجوداً. ويمكن أن ننشأ التحريفات عن غش أو خطأ، وتُعد التحريفات جوهرية إذا كان يمكن التوقع بدرجة معقولة أنها تؤثر، منفردة أو في مجملها، على القرارات الاقتصادية التي يتخذها المستخدمون على أساس هذه القوائم المالية الموحدة.

تقرير المراجع المستقل (تتمة)

إلى السادة المساهمين المحترمين

شركة شبكة المعرفة للحاسب الآلي

- مسؤوليات المراجع حول مرجعة القوائم المالية الموحدة (تتمة)
- وكجزء من عملية المراجعة التي تتم وفقاً للمعايير الدولية للمراجعة المعتمدة في المملكة العربية السعودية، فإننا نمارس الحكم المهني ونحافظ على نزعة الشك المهني طوال المراجعة، ونقوم أيضاً بما يلي:
- التعرف على مخاطر التحريف الجوهرية في القوائم المالية الموحدة وتقييمها، سواء بسبب غش أو خطأ، وتصميم وتنفيذ إجراءات مراجعة تستجيب لتلك المخاطر، والحصول على أدلة مراجعة كافية ومناسبة لتوفير أساس لرأينا. ويعد خطر عدم اكتشاف التحريف لجوهري الناتج عن غش أعلى من الخطر الناتج عن خطأ، نظراً لأن الغش قد ينطوي على تواطؤ أو تزوير أو إغفال ذكر متعمد أو إفادات مضللة أو تجاوز للرقابة الداخلية.
 - التوصل إلى فهم للرقابة الداخلية ذات الصلة بالمراجعة من أجل تصميم إجراءات المراجعة المناسبة في ظل الظروف القائمة، وليس لغرض إبداء رأي في فاعلية الرقابة الداخلية للمجموعة.
 - تقييم مدى مناسبة السياسات المحاسبية المستخدمة ومدى معقولية التقديرات المحاسبية والإفصاحات المتعلقة بها التي أعدتها الإدارة.
 - التوصل إلى استنتاج بشأن مدى مناسبة استخدام الإدارة لأساس الاستمرارية في المحاسبة، وما إذا كان هناك عدم تأكد جوهري متعلق بأحداث أو ظروف قد تثير شكوكاً كبيرة حول قدرة المجموعة على البقاء كمنشأة مستمرة استناداً إلى أدلة المراجعة التي تم الحصول عليها. وإذا خلصنا إلى وجود عدم تأكد جوهري فإن علينا أن نلفت الانتباه في تقريرنا إلى الإفصاحات ذات العلاقة الواردة في القوائم المالية الموحدة، أو علينا أن نقوم بتعديل رأينا إذا كانت تلك الإفصاحات غير كافية. وتستند استنتاجاتنا إلى أدلة المراجعة التي يتم الحصول عليها حتى تاريخ تقرير المراجع. ومع ذلك، فإن أحداثاً أو ظروفًا مستقبلية قد تتسبب في توقف المجموعة عن البقاء كمنشأة مستمرة.
 - تقييم العرض العام للقوائم المالية الموحدة وهيكلها ومحتواها، بما في ذلك الإفصاحات، وما إذا كانت القوائم المالية الموحدة تعبر عن المعاملات والأحداث التي تمثلها بطريقة تحقق العرض العادل.
 - الحصول على ما يكفي من أدلة المراجعة المناسبة فيما يتعلق بالمعلومات المالية للشركات أو الأنشطة التجارية داخل المجموعة، لإبداء رأي حول القوائم المالية الموحدة. ونحن مسؤولون عن توجيه عملية مراجعة المجموعة والإشراف عليها وتنفيذها، ونظل وحدنا المسؤولين عن رأي المراجعة.
- ونحن نتواصل مع المكلفين بالحوكمة فيما يتعلق بجملة أمور من بينها نطاق المراجعة وتوقيتها المخطط لهما والنتائج المهمة للمراجعة، بما في ذلك أي أوجه قصور مهمة في الرقابة الداخلية اكتشفناها أثناء المراجعة.

بيكر تيلي م ك م وشركاه محاسبون قانونيون



ماجد منير النمر

(محاسب قانوني - ترخيص رقم ٣٨١)

الرياض في ١٧ شوال ١٤٤٣ هـ

الموافق ١٨ مايو ٢٠٢٢ م

شركة شبكة المعرفة للحاسب الآلي
(شركة مساهمة سعودية مقفلة)
قائمة المركز المالي الموحدة
كما في ٣١ ديسمبر ٢٠٢١
(بالريال السعودي)

٢٠٢٠	٢٠٢١	إيضاح	
			الأصول
			أصول غير متداولة
٧٦٤,٦٥٤	١,٣٥٩,٨٤٠	٦	ممتلكات ومعدات، بالصافي
٨,١٧٤,٥٣٥	١٢,٠٩٣,٥٨١	٧	أصول غير ملموسة، بالصافي
-	١٩,٩٩٨,٩٥٣	٨	استثمارات في أدوات حقوق الملكية
٣٣٥,٧٥٠	٣٠,٠٠٦	٩	استثمارات في شركة زميلة
٧٣٢,٢٣٠	٤٦١,١٤٤	١٠	أصول حق الاستخدام
١٠,٠٠٧,٤٦٩	٣٣,٩٤٣,٥٢٤		مجموع الأصول غير المتداولة
			أصول متداولة
١٦٣,٥٧٦	-		مخزون
٢٩٨,٤٤٤	٣٨,٨٠٠	١١	المطلوب من جهات ذات علاقة
٦,٠٦٤,٥٩٣	٤,٧٤٢,٧١٢	١٢	مدنيون تجاريون
٦,٩٩٠,٧٥٣	٧,٢٢٠,٧٢٨		أصول العقود
١,٠٦٧,٢٠٣	٢,٤٩٧,٥١٧	١٣	مصاريف مدفوعة مقدماً وأرصدة مدينة أخرى
٤,٤٦٧,٣٢٣	٨,٩٠٣,٧٦٧	١٤	النقد وما في حكمه
١٩,٠٥١,٨٩٢	٢٣,٤٠٣,٥٢٤		مجموع الأصول المتداولة
٢٩,٠٥٩,٣٦١	٥٧,٣٤٧,٠٤٨		مجموع الأصول
			حقوق الملكية والالتزامات
			حقوق الملكية
١,٥٠٠,٠٠٠	٣٥,٠٠٠,٠٠٠	١٥	رأس المال
٧٥٠,٠٠٠	٩٠٧,٣٢٥	١٦	احتياطي نظامي
١٦,٥٩٠,٤٦٩	٦,٦٠٢,٢٦٤		أرباح مبقاة
١٨,٨٤٠,٤٦٩	٤٢,٥٠٩,٥٨٩		حقوق الملكية المتعلقة بالشركاء
-	٤٢,٩٣١		حقوق الملكية غير المسيطرة
١٨,٨٤٠,٤٦٩	٤٢,٥٥٢,٥٢٠		مجموع حقوق الملكية
			الالتزامات
			التزامات غير متداولة
٥,٢٧٩,٦٢٢	٣,٩٩٧,٣٠٣	١٧	التزام المنافع المحددة للموظفين
٣٩٨,٧٥٤	١٣٦,١٦٥	١٠	التزامات عقود الإيجار
٥,٦٧٨,٣٧٦	٤,١٣٣,٤٦٨		مجموع الالتزامات غير المتداولة
			التزامات متداولة
٢٨٦,٥٢٥	٢٨٦,٥٢٥	١٠	التزامات عقود الإيجار - الجزء المتداول
٣٧,٦٥٩	٧,٣١١,١٢١		التزامات العقود (بإرادات غير محققة)
٥٨,٥٤١	-	١١	المطلوب إلى جهات ذات علاقة
٣,٧٥٩,٣٣١	٢,٦٤٢,٣٤٤	١٨	مصاريف مستحقة وأرصدة دائنة أخرى
٣٩٨,٤٦٠	٤٢١,٠٧٠	١٩	زكاة مستحقة
٤,٥٤٠,٥١٦	١٠,٦٦١,٠٦٠		مجموع الالتزامات المتداولة
١٠,٢١٨,٨٩٢	١٤,٧٩٤,٥٢٨		مجموع الالتزامات
٢٩,٠٥٩,٣٦١	٥٧,٣٤٧,٠٤٨		مجموع حقوق الملكية والالتزامات
رئيس مجلس الإدارة السيد/ محمد المنصور	الرئيس التنفيذي السيد/ محمد أحمد عطية	المدير المالي السيد/ سعيد حمزة	

تشكل الإيضاحات المرفقة جزءاً لا يتجزأ من هذه القوائم المالية الموحدة

شركة شبكة المعرفة للحاسب الآلي
(شركة مساهمة سعودية مقفلة)
قائمة الربح أو الخسارة والدخل الشامل الآخر الموحدة
للسنة المنتهية في ٣١ ديسمبر ٢٠٢١
(بالريال السعودي)

٢٠٢٠	٢٠٢١	إيضاح
٤٥,٩٠٥,٦٧٢	٤٩,٠١٤,٥٢٥	٢٠ إيرادات
(٢٧,٨٠٦,٣٥٠)	(٣٤,١٣٧,١٢٤)	تكلفة الإيرادات
١٨,٠٩٩,٣٢٢	١٤,٨٧٧,٤٠١	مجمول الربح
(٣,٥٨٤,١٤١)	(٤,٧٣٧,١٣٥)	٢١ مصاريف بيعية وتسويقية
(٦,٧٣١,٧٧٥)	(٧,٥٨٥,٦٧٠)	٢٢ مصاريف عمومية وإدارية
-	(٤,٧٩٧)	٨ خسائر انخفاض قيمة استثمارات في أدوات حقوق الملكية
-	(٦٩٠,٠٧٥)	٩ حصة الشركة من نتائج أعمال شركة زميلة
(١١٦,٢٩١)	(٧١,٤٥٣)	٢٣ مصاريف تمويل
٣٥٩,٨٩٥	١٩٧,٧٢٢	إيرادات أخرى
٨,٠٢٧,٠١٠	١,٩٨٥,٩٩٣	الربح للسنة قبل الزكاة
(٤١٧,٤٤٢)	(٤٢١,٠٧٠)	١٩ الزكاة
٧,٦٠٩,٥٦٨	١,٥٦٤,٩٢٣	صافي الربح للسنة
		الدخل الشامل الآخر
-	٦,٩٤٦	٩ بنود لن يعاد تصنيفها لاحقاً إلى الربح أو الخسارة
٢٦١,٧٤٧	٢,٠٩٩,١٧٢	١٧ حصة الشركة من الدخل الشامل الآخر لشركة زميلة
٢٦١,٧٤٧	٢,١٠٦,١١٨	إعادة قياس المنافع المحددة للموظفين
٧,٨٧١,٣١٥	٣,٦٧١,٠٤١	الدخل الشامل الآخر
		مجموع الدخل الشامل للسنة
		الربح للسنة المتعلق به:
٧,٦٠٩,٥٦٨	١,٥٧٣,٢٥٢	الشركة الأم
-	(٨,٣٢٩)	حقوق الملكية غير المسيطرة
٧,٦٠٩,٥٦٨	١,٥٦٤,٩٢٣	
		مجموع الدخل الشامل للسنة المتعلق به:
٧,٨٧١,٣١٥	٣,٦٧٩,٣٧٠	الشركة الأم
-	(٨,٣٢٩)	حقوق الملكية غير المسيطرة
٧,٨٧١,٣١٥	٣,٦٧١,٠٤١	
		ربحية السهم الأساسية والمخفضة المتعلقة بمساهمي
٥,٠٧	٠,٨٢	٢٦ الشركة الأم

رئيس مجلس الإدارة
السيد/ محمد المنصور

الرئيس التنفيذي
السيد/ محمد أحمد عطية

المدير المالي
السيد/ سعيد حمزة

تشكل الإيضاحات المرفقة جزءاً لا يتجزأ من هذه القوائم المالية الموحدة

شركة شبكة المعرفة للحاسب الآلي
(شركة مساهمة سعودية مقفلة)

قائمة التغيرات في حقوق الملكية الموحدة
للسنة المنتهية في ٣١ ديسمبر ٢٠٢١
(بالريال السعودي)

مجموع حقوق الملكية	حقوق الملكية غير المسيطرة	مجموع حقوق المساهمين	الأرباح المبقاة	الاحتياطي النظامي	رأس المال	إيضاح
١٨,٨٤٠,٤٦٩	-	١٨,٨٤٠,٤٦٩	١٦,٥٩٠,٤٦٩	٧٥٠,٠٠٠	١,٥٠٠,٠٠٠	
١٩,٩٨٩,٧٥٠	-	١٩,٩٨٩,٧٥٠	(١٣,٥١٠,٢٥٠)	-	٣٣,٥٠٠,٠٠٠	١٥
١,٥١٤,٩٢٣	(٨,٣٢٩)	١,٥٧٣,٢٥٢	١,٥٧٣,٢٥٢	-	-	
٢,١٠٦,١١٨	-	٢,١٠٦,١١٨	٢,١٠٦,١١٨	-	-	
٣,٦٧١,٠٤١	(٨,٣٢٩)	٣,٦٧٩,٣٧٠	٣,٦٧٩,٣٧٠	-	-	
-	-	-	(١٥٧,٣٢٥)	١٥٧,٣٢٥	-	
٥١,٢٦٠	٥١,٢٦٠	-	-	-	-	
٤٢,٥٥٢,٥٢٠	٤٢,٩٢١	٤٢,٥٠٩,٥٨٩	٦,٦٠٢,٢٦٤	٩٠٧,٣٢٥	٢٥,٠٠٠,٠٠٠	
١٣,٩٠٩,١٥٤	-	١٣,٩٠٩,١٥٤	١١,٦٥٩,١٥٤	٧٥٠,٠٠٠	١,٥٠٠,٠٠٠	
٧,٦٠٩,٥٦٨	-	٧,٦٠٩,٥٦٨	٧,٦٠٩,٥٦٨	-	-	
٢٦١,٧٤٧	-	٢٦١,٧٤٧	٢٦١,٧٤٧	-	-	
٧,٨٧١,٣١٥	-	٧,٨٧١,٣١٥	٧,٨٧١,٣١٥	-	-	
(٢,٩٤٠,٠٠٠)	-	(٢,٩٤٠,٠٠٠)	(٢,٩٤٠,٠٠٠)	-	-	٢٤
١٨,٨٤٠,٤٦٩	-	١٨,٨٤٠,٤٦٩	١٦,٥٩٠,٤٦٩	٧٥٠,٠٠٠	١,٥٠٠,٠٠٠	

للسنة المنتهية في ٣١ ديسمبر ٢٠٢١:

كما في ١ يناير ٢٠٢١

زيادة رأس المال

صافي الربح للسنة

الدخل الشامل الأخر للسنة

مجموع الدخل الشامل للسنة

المحول إلى الاحتياطي النظامي

صافي الحركة خلال السنة

كما في ٣١ ديسمبر ٢٠٢١

للسنة المنتهية في ٣١ ديسمبر ٢٠٢٠:

كما في ١ يناير ٢٠٢٠

صافي الربح للسنة

الدخل الشامل الأخر للسنة

مجموع الدخل الشامل للسنة

توزيعات أرباح

كما في ٣١ ديسمبر ٢٠٢٠

رئيس مجلس الإدارة
السيد/ محمد المنصور

الرئيس التنفيذي
السيد/ محمد أحمد عطية

المدير المالي
السيد/ سعيد حمزة

تشكل الإيضاحات المرفقة جزءاً لا يتجزأ من هذه القوائم المالية الموحدة

- ٥ -

شركة شبكة المعرفة للحاسب الآلي
(شركة مساهمة سعودية مغلقة)
قائمة التدفقات النقدية الموحدة
للسنة المنتهية في ٣١ ديسمبر ٢٠٢١
(بالريال السعودي)

٢٠٢٠	٢٠٢١	
٨,٠٢٧,٠١٠	١,٩٨٥,٩٩٣	التدفقات النقدية من الأنشطة التشغيلية
٢٥٤,٧٧٤	٤٤٨,٢٤١	الربح للسنة قبل الزكاة
١,١٨٤,٣٦٣	١,٦٣٢,٦٠٩	تعديلات على:
٨١,٠٢٩	٢٧١,٠٨٦	الاستهلاك
٣٢,٧٧٧	-	إطفاء الأصول غير المنموسة
-	٤,٧٩٧	إطفاء حق استخدام الأصول
-	٦٩٠,٠٧٥	ديون معنومة
-	(٨٧٤)	خسائر انخفاض قيمة استثمارات في أدوات حقوق الملكية
١,٣٤٤,٢١١	١,٧٢٢,٩٤٦	حصة الشركة من نتائج أعمال شركة زميلة
١١٦,٢٩١	٧١,٤٥٣	أرباح من بيع ممتلكات ومعدات
٢٥٥,٧٣١	١٦٣,٥٧٦	المكون من منافع الموظفين المحددة
(٢,٤٢٠,٩٥٨)	١,٣٢١,٨٨١	مصاريف التمويل
(٩٦٧,٧٥٩)	(٢٢٩,٩٧٥)	التغيرات في الأصول والالتزامات التشغيلية:
(٥٦٩,٩٦٤)	(١,٤٣٠,٣١٤)	المخزون
(٨,٣٥٤,٧٦٤)	٧,٢٧٣,٤٦٢	مدينون تجاريون
(٥٥٠,١٥٤)	٢٠١,١٠٣	أصول العقود
٩٧٣,٤٠٦	(١,١١٦,٩٨٧)	مصاريف مدفوعة مقدما وأرصدة مدينة أخرى
(٥٩٣,٩٠٧)	١٣,٠٠٩,٠٧٢	التزامات العقود (إيرادات غير محققة)
(١٦٥,٨٨٦)	(٩٥٣,٦١٠)	المطلوب من/ إلى جهات ذات علاقة
(٣٦٠,٩١٤)	(٣٩٨,٤٦٠)	مصاريف مستحقة وأرصدة دائنة أخرى
(١٥,٢٨٣)	(٢٣,٩٣٦)	النقد الناتج عن الأنشطة التشغيلية
(١,١٢٥,٩٩٠)	١١,١٣٣,٠٦٦	المدفوع من منافع الموظفين المحددة
		المدفوع من الزكاة
		مصاريف التمويل المدفوعة
		صافي النقد المتوفر من (المستخدم في) الأنشطة التشغيلية
(٧١٠,٠٣٧)	(١,٠٤٥,٧٥٥)	التدفقات النقدية من الأنشطة الاستثمارية
(٣,٠٠٠,٠٠٠)	(٥,٥٥١,٦٥٥)	إضافات إلى الممتلكات والمعدات
-	(٢٠,٠٠٢,٧٥٠)	إضافات إلى الأصول غير الملموسة
-	٣,٥٠٢	إضافات إلى استثمارات في أدوات حقوق ملكية
(٣٣٥,٧٥٠)	(٣٧٧,٣٨٥)	المتحصل من بيع ممتلكات ومعدات
(٤,٠٤٥,٧٨٧)	(٢٦,٩٧٥,٠٤٣)	إضافات إلى استثمارات في شركة زميلة
		صافي النقد المستخدم في الأنشطة الاستثمارية
-	١٩,٩٨٩,٧٥٠	التدفقات النقدية من الأنشطة التمويلية
(١٢٧,٩٨٠)	(٢٦٢,٥٨٩)	زيادة رأس المال من خلال إيداعات نقدية من المساهمين
-	٥١,٢٦٠	التزامات عقود الإيجار المدفوعة
(٢,٩٤٠,٠٠٠)	-	صافي الحركة لحقوق الملكية غير مسيطرة
(٢,٠٦٧,٩٨٠)	١٩,٧٧٨,٤٢١	توزيعات أرباح مدفوعة
		صافي النقد المتوفر من (المستخدم في) الأنشطة التمويلية
(٨,٢٤٩,٧٥٧)	٤,٤٣٦,٤٤٤	صافي التغير في النقد وما في حكمه
١٢,٧١٧,٠٨٠	٤,٤٦٧,٣٢٣	النقد وما في حكمه في بداية السنة
٤,٤٦٧,٣٢٣	٨,٩٠٣,٧٦٧	النقد وما في حكمه في نهاية السنة

رئيس مجلس الإدارة
السيد/ محمد المنصور

الرئيس التنفيذي
السيد/ محمد أحمد عطية

المدير المالي
السيد/ سعيد حمزة

تشكل الإيضاحات المرفقة جزءاً لا يتجزأ من هذه القوائم المالية الموحدة

شركة شبكة المعرفة للحاسب الآلي
(شركة مساهمة سعودية مقفلة)
قائمة التدفقات النقدية الموحدة (تتمة)
للسنة المنتهية في ٣١ ديسمبر ٢٠٢١
(بالريال السعودي)

		معاملات غير نقدية:
	١٣,٥١٠,٢٥٠	زيادة رأس المال من خلال الأرباح المبقتة (إيضاح ١٥)
	٦,٩٤٦	حصة الشركة من الدخل الشامل الآخر للشركة زميلة
(٨١٣,٢٥٩)	-	إضافات الى أصول حق الاستخدام (إيضاح ١٠)
(٨١٣,٢٥٩)	-	إضافات الى التزامات عقود الإيجار (إيضاح ١٠)

رئيس مجلس الإدارة
السيد/ محمد المنصور

الرئيس التنفيذي
السيد/ محمد أحمد عطية

المتبر المالي
السيد/ سعيد حمزة

تشكل الإيضاحات المرفقة جزءاً لا يتجزأ من هذه القوائم المالية الموحدة

- ٧ -

شركة شبكة المعرفة للحاسب الآلي
(شركة مساهمة سعودية مغلقة)
إيضاحات حول القوائم المالية الموحدة
للسنة المنتهية في ٣١ ديسمبر ٢٠٢١

١- التكوين والنشاط

شركة شبكة المعرفة للحاسب الآلي المحدودة ("الشركة") هي شركة مساهمة سعودية مغلقة مسجلة في المملكة العربية السعودية بموجب السجل التجاري رقم ١٠١٠١٦٠٨٧٨ بتاريخ ٢٣ جمادى الأولى ١٤٢١هـ (الموافق ٢٣ أغسطس ٢٠٠٠م). بتاريخ ٢٢ ربيع الأول ١٤٤٣هـ (الموافق ٢٨ أكتوبر ٢٠٢١م) تمت الموافقة على تحويل الكيان القانوني للشركة من شركة ذات مسؤولية محدودة إلى شركة مساهمة سعودية مغلقة وتم الانتهاء من الإجراءات النظامية.

يتمثل نشاط المجموعة في البيع بالجملة للحواسب ومستلزماتها، يشمل بيع (الطابعات وأخبارها) البيع بالجملة للبرمجيات ويشمل الاستيراد، تحليل النظم، تصميم وبرمجة البرمجيات الخاصة، صيانة برمجيات وتصميم صفحات المواقع. إن عنوان الشركة المسجل هو ص.ب. ١٢٦١١ حي العليا، شارع مكة المكرمة، الرياض، المملكة العربية السعودية.

٢- أسس الإعداد

أ) بيان الالتزام

تم إعداد القوائم المالية الموحدة للمجموعة للسنة المنتهية في ٣١ ديسمبر ٢٠٢١ وفقاً للمعايير الدولية للتقرير المالي المعتمدة في المملكة العربية السعودية والمعايير والإصدارات الأخرى المعتمدة من قبل الهيئة السعودية للمراجعين والمحاسبين (ويشار إليهم مجتمعين بـ "المعايير الدولية للتقرير المالي المعتمدة في المملكة العربية السعودية"). إن أهم السياسات المحاسبية المتبعة من قبل المجموعة تم توضيحها في إيضاح رقم (٣). تعتبر هذه القوائم المالية الموحدة للسنة المنتهية في ٣١ ديسمبر ٢٠٢١ هي أول قوائم مالية موحدة تصدرها المجموعة.

ب) أساس التوحيد

تشتمل القوائم المالية الموحدة على القوائم المالية للشركة والشركات التي تسيطر عليها (الشركات التابعة لها) المذكورة أدناه للسنة المنتهية في ٣١ ديسمبر ٢٠٢١.

تتحقق السيطرة عندما تقوم المجموعة بما يلي:

- السيطرة على الشركة المستثمر فيها (أي وجود حقوق تمنح المجموعة مقدرة حالية لتوجيه أنشطة الشركة المستثمر فيها).
 - التعرض لمخاطر، أو لديها حقوق في الحصول على عوائد مختلفة من خلال علاقتها بالشركة المستثمر فيها.
 - المنقذرة على استخدام سلطاتها على الشركة المستثمر فيها للتأثير على عوائدها.
- تقوم المجموعة بإجراء إعادة تقويم للتأكد فيما إذا كانت تمارس سيطرة على الشركات المستثمر فيها من عدمه وذلك عندما تشير الحقائق والظروف إلى وجود تغيير في أحد عناصر السيطرة المذكورة أعلاه.
- وبشكل عام، هناك افتراض بأنه ينتج عن أغلبية حقوق التصويت سيطرة. وتأييداً لهذا الافتراض، فعندما يكون لدى المجموعة أقل من الأغلبية في حقوق التصويت أو حقوق مماثلة في الشركة المستثمر فيها، تأخذ المجموعة بعين الاعتبار كافة الحقائق والظروف المتعلقة بذلك عند التأكد فيما إذا كانت تمارس سيطرة على الشركة المستثمر فيها، ويشمل ذلك:
- الترتيب (الترتيبات) التعاقدية مع أصحاب حقوق التصويت الآخرين في الشركة المستثمر فيها.
 - الحقوق الناتجة عن الترتيبات التعاقدية الأخرى.
 - حقوق التصويت الخاصة بالمجموعة وحقوق التصويت المحتملة.

يبدأ توحيد الشركة التابعة اعتباراً من تاريخ سيطرة المجموعة عليها وتستمر حتى فقدان تلك السيطرة.

عند الحاجة، يتم إجراء التعديلات على القوائم المالية للشركات التابعة كي تتلاءم سياساتها المحاسبية مع السياسات المحاسبية للمجموعة. يتم استبعاد جميع الأصول والالتزامات وحقوق الملكية والإيرادات والمصاريف والتدفقات النقدية المتعلقة بالمعاملات ما بين شركات المجموعة بالكامل عند توحيد القوائم المالية.

تشتمل القوائم المالية الموحدة على القوائم المالية للشركة وشركاتها التابعة لها ("المجموعة") كما في ٣١ ديسمبر ٢٠٢١ كما يلي:

الشركة التابعة	كيان الشركة	بلد المنشأ	نسبة الملكية %
			٢٠٢٠
شبكة المعرفة خدمات الأعمال (١)	شركة ذات مسؤولية محدودة	السعودية	١٠٠٪
شبكة المعرفة لعقارية (١)	شركة ذات مسؤولية محدودة	السعودية	١٠٠٪
تخرج لتقنية المعلومات (١)	شركة ذات مسؤولية محدودة	السعودية	١٠٠٪
سوفتور (١)	شركة ذات مسؤولية محدودة	إماراتية	١٠٠٪
برويرتيفنت ش م ح (٢)	شركة ذات مسؤولية محدودة	إماراتية	٥٠٪

شركة شبكة المعرفة للحاسب الآلي
(شركة مساهمة سعودية مغلقة)
إيضاحات حول القوائم المالية الموحدة (تتمة)
للسنة المنتهية في ٣١ ديسمبر ٢٠٢١

٢- أسس الإعداد (تتمة)

ب) أساس التوحيد (تتمة)

(١) قُدمت المجموعة خلال سنة ٢٠٢١ بتأسيس شركات تابعة ومملوكة بنسبة ١٠٠٪ ونقلت أنشطة محددة إلى تلك الشركات كانت في السنوات السابقة ضمن نشاطات الشركة الأم.

- شبكة المعرفة لخدمات الأعمال: تم تأسيس الشركة خلال عام ٢٠٢٠ وتم نقل أنشطة الخدمات الاستشارية إلى الشركة التابعة خلال سنة ٢٠٢١، وبالتالي لا يوجد أي نشاط خلال سنة ٢٠٢٠م. إن القوائم المالية للسنة المنتهية في ٣١ ديسمبر ٢٠٢٠م تشمل موجودات والتزامات ونتائج أعمال الشركة التابعة.
- شبكة المعرفة العقارية: تم تأسيس الشركة خلال عام ٢٠٢٠ وتم نقل أنشطة برنامج بروبيرتي نت إلى الشركة التابعة خلال سنة ٢٠٢١، وبالتالي لا يوجد أي نشاط خلال سنة ٢٠٢٠م. إن القوائم المالية للسنة المنتهية في ٣١ ديسمبر ٢٠٢٠م تشمل موجودات والتزامات ونتائج أعمال الشركة التابعة.
- تخارج لتقنية المعلومات: تم تأسيس الشركة خلال عام ٢٠٢١ ولا يوجد أي نشاط خلال سنة ٢٠٢١.
- سوفتوير: تم تأسيس الشركة خلال عام ٢٠٢١ ولا يوجد أي نشاط خلال سنة ٢٠٢١.

(٢) بتاريخ ٢٧ ديسمبر ٢٠٢٠ قامت المجموعة بالمشاركة في تأسيس شركة بروبرتيت ش م ح، بقيمة ٥١,٢٦٠ ريال سعودي وبنسبة ملكية ٥٠٪. وكما في ٣١ ديسمبر ٢٠٢٠م، لم تنزل هذه الشركة في طور التأسيس ولم تقم بأي أنشطة أو معاملات. وقد ظهرت المبالغ المدفوعة لتأسيس الشركة كما في ٣١ ديسمبر ٢٠٢٠ ضمن المصاريف المدفوعة مقدما والأرصدة المدينة الأخرى. إن أول قوائم مالية لهذه الشركة ستكون للفترة من تاريخ التأسيس لغاية ٣١ ديسمبر ٢٠٢١م. وخلال سنة ٢٠٢١، لم تمارس الشركة أي نشاط ولم تحقق أي إيرادات.

ج) مبدأ التكلفة التاريخية

تم إعداد القوائم المالية الموحدة على أساس التكلفة التاريخية، باستثناء المنافع المحددة للموظفين والتي تقاس بالقيمة الحالية للالتزامات المستقبلية باستخدام طريقة وحدة الائتمان المتوقعة.

إن التكلفة التاريخية بصفة عامة تمثل القيمة العادلة للثمن المحدد المقدم مقابل تبادل السلع والخدمات.

إن القيمة العادلة هي القيمة التي سيتم استلامها لبيع أحد الأصول، أو دفعها لتحويل أي من الالتزامات ضمن معاملات منتظمة بين المتعاملين بالسوق في تاريخ القياس، بغض النظر عما إذا كان السعر يمكن تحقيقه بطريقة مباشرة أو كان مقدرًا بفضل أسلوب تقييم آخر.

وعند تقدير القيمة العادلة لأي من الأصول أو الالتزامات، تأخذ المجموعة بعين الاعتبار تلك العوامل عند تسعير الأصول أو الالتزامات إذا أخذ المتعاملين في السوق تلك العوامل بالحسبان عند تسعير الأصول أو الالتزامات في تاريخ القياس. يتم تحديد القيمة العادلة لأغراض القياس وأو الإفصاح في هذه القوائم المالية الموحدة على ذلك الأساس، باستثناء القياسات التي تتشابه مع القيمة العادلة، ولكنها ليست قيمة عادلة، مثل صافي القيمة القابلة للتحقق في المعيار الدولي للمحاسبة ٢ أو مثل قيمة الاستخدام في المعيار الدولي للمحاسبة ٣٦.

إضافة إلى ذلك، تُصنف قياسات القيمة العادلة لأغراض التقرير المالي إلى ثلاثة مستويات بناءً على مدى وضوح المدخلات بالنسبة لقياسات القيمة العادلة وأهمية المدخلات بالنسبة لقياسات القيمة العادلة بالكامل، وهي محددة كما يلي:
المستوى الأول: قياسات القيمة العادلة المستقاة من الأسعار المدرجة (غير المعدلة) في الأسواق النشطة للأصول والالتزامات المتطابقة في تاريخ القياس.

المستوى الثاني: قياسات القيمة العادلة المستقاة من منخلات بخلاف الأسعار المدرجة والتي تم إدراجها في المستوى الأول والتي يمكن ملاحظتها للأصول والالتزامات إما بطريقة مباشرة أو غير مباشرة.

المستوى الثالث: قياسات القيمة العادلة المستقاة من المنخلات غير الملاحظة للأصول والالتزامات.

إن جميع الأصول والالتزامات المالية في المجموعة لا تقاس بالقيمة العادلة حيث يتم قياسها بالتكلفة المطفأة باستثناء الاستثمارات في حقوق الملكية حيث يتم قياسها بالقيمة العادلة.

د) العملة الوظيفية وعملة العرض

تم عرض هذه القوائم المالية الموحدة بالريال السعودي والذي يعتبر العملة الوظيفية للشركة ويتم تقريب كافة المبالغ لأقرب ريال سعودي، ما لم يرد خلاف ذلك.

شركة شبكة المعرفة للحاسب الآلي
(شركة مساهمة سعودية مغلقة)
إيضاحات حول القوائم المالية الموحدة (تتمة)
للسنة المنتهية في ٣١ ديسمبر ٢٠٢١

٣- ملخص لأهم السياسات المحاسبية

تصنيف الأصول والالتزامات إلى متداول أو غير متداول
تعرض المجموعة الأصول والالتزامات في قائمة المركز المالي الموحدة على أساس تصنيفها إلى متداول أو غير متداول.
يتم تصنيف الأصل ضمن الأصول المتداولة في حالة:
- توقع تحقق الأصل أو هناك نية لبيعه أو استخدامه خلال دورة العمل العادية
- محتفظ بالأصل بشكل رئيسي من أجل المتاجرة
- توقع تحقق الأصل خلال ١٢ شهراً بعد تاريخ قائمة المركز المالي الموحدة، أو
- كونه نقداً أو في حكم النقد إلا إذا كان محظوراً تبنال الأصل أو استخدامه لتسوية التزام ما خلال ١٢ شهراً على الأقل
من تاريخ قائمة المركز المالي الموحدة.
يتم تصنيف جميع الأصول الأخرى كأصول غير متداولة.

يعتبر الالتزام ضمن الالتزامات المتداولة في حالة:
- توقع تسوية الالتزام خلال دورة العمل العادية
- محتفظ بالالتزام بشكل رئيسي من أجل المتاجرة
- توقع تسوية الالتزام خلال ١٢ شهراً بعد تاريخ قائمة المركز المالي الموحدة، أو
- عدم وجود حق غير مشروط لتأجيل تسوية الالتزام لمدة ١٢ شهراً على الأقل بعد تاريخ قائمة المركز المالي الموحدة.
تقوم المجموعة بتصنيف جميع الالتزامات الأخرى كالتزامات غير متداولة.

العملات الأجنبية

المعاملات والأرصدة

تسجل المعاملات بالعملة الأجنبية مبدئياً بالسعر السائد للعملة الوظيفية في التاريخ التي تكون فيه المعاملة مؤهلة للاعتراف.
ويتم عادة ترجمة الأصول والالتزامات النقدية القائمة بالعملات الأجنبية إلى العملة الوظيفية بالسعر السائد في تاريخ إعداد القوائم المالية الموحدة. وتسجل جميع الفروق الناشئة من التسويات أو المعاملات على البنود النقدية على قائمة الربح أو الخسارة والدخل الشامل الأخر الموحدة.

الهبوط في قيمة الأصول غير المالية

تقوم المجموعة في تاريخ كل تقرير بتقييم ما إذا كان هناك أي مؤشر على احتمال تعرض الأصول غير المالية لانخفاض في قيمتها. وفي حالة وجود مثل هذا المؤشر، أو عندما يستدعي الأمر فحص انخفاض القيمة للأصل سنوياً، تُقدر المجموعة القيمة القابلة للاسترداد للأصل. وتتمثل قيمة الأصل القابلة للاسترداد في القيمة العادلة للأصل أو لوحة توليد النقد ناقصاً تكاليف البيع أو التقييم من الاستخدام، أيهما أعلى، ويتم تحديدها لكل أصل على حدة، إلا إذا كان الأصل لا يحقق تدفقات نقدية واردة ومستقلة إلى حد كبير عن التدفقات النقدية للأصول الأخرى أو مجموعة من الأصول. عندما تتجاوز القيمة الدفترية للأصل أو وحدة توليد النقد القيمة القابلة للاسترداد، يعتبر الأصل منخفض القيمة ويتم تخفيضه إلى قيمته القابلة للاسترداد. ولتقدير القيمة من الاستخدام، فإنه يتم خصم التدفقات النقدية المستقبلية المقترنة إلى قيمتها الحالية باستخدام معدل خصم قبل الضريبة يعكس تقييمات السوق الحالية للقيمة الزمنية للمال والمخاطر المصاحبة للأصل. وعند تحديد القيمة العادلة ناقصاً تكاليف البيع، تستخدم طريقة تقييم مناسبة. ويتم التحقق من هذه الحسابات باستخدام مضاعفات التقييم أو أسعار الأسهم المدرجة للمنشآت المتداولة علناً أو أي مؤشرات أخرى متاحة للقيمة العادلة.

يتم إثبات خسائر الانخفاض في القيمة من العمليات المستمرة في قائمة الربح أو الخسارة والدخل الشامل الأخر الموحدة ضمن فئات المصاريف بما يتوافق مع وظيفة الأصول التي انخفضت قيمتها.

بالنسبة للأصول بخلاف الشهرة، يتم في تاريخ كل تقرير مالي تقييم ما إذا كان هناك أي مؤشر على أن خسائر انخفاض القيمة المسجلة سابقاً لم تعد موجودة أو قلت قيمتها. فإذا وجد مثل هذا المؤشر، تقوم المجموعة بتقدير القيمة القابلة للاسترداد للأصل أو لوحة توليد النقد. ولا يتم عكس خسارة انخفاض القيمة المسجلة سابقاً إلا إذا كان هناك تغيير في التقديرات المستخدمة لتحديد قيمة الأصل القابلة للاسترداد منذ تسجيل آخر خسارة انخفاض في القيمة. يكون هذا العكس محدوداً بحيث لا تتجاوز القيمة الدفترية للأصل قيمته القابلة للاسترداد أو قيمته الدفترية التي كان من الممكن تحديدها، بعد خصم الاستهلاك، لو لم تحتسب أي خسارة عن الانخفاض في قيمة الأصل خلال السنوات السابقة. ويدرج هذا العكس في قائمة الربح أو الخسارة والدخل الشامل الأخر الموحدة. ويتم مراجعة الموجودات غير المالية بخلاف الشهرة التي تعرضت لانخفاض في قيمتها لتحري احتمال عكس الانخفاض في القيمة عند نهاية كل فترة تقرير.

شركة شبكة المعرفة للحاسب الآلي
(شركة مساهمة سعودية مقفلة)
إيضاحات حول القوائم المالية الموحدة (تتممة)
للسنة المنتهية في ٣١ ديسمبر ٢٠٢١

٣- ملخص لأهم السياسات المحاسبية (تتممة)

الممتلكات والمعدات

يتم تسجيل الممتلكات والمعدات بالتكلفة مخصوماً منها الاستهلاك المتراكم و/ أو الخسائر المتراكمة للهبوط في القيمة، إن وجدت. تشمل تكلفة الممتلكات والمعدات أي تكاليف تعود بشكل مباشر إلى جلب الأصل إلى الموقع وبالحالة اللازمة له ليكون قابلاً للتشغيل بالطريقة المقصودة من قبل الإدارة.

تتضمن التكلفة تكلفة الجزء المستبدل من الممتلكات والمعدات. عندما يتم استبدال أجزاء هامة من الممتلكات والمعدات على فترات معينة، تقوم المجموعة بالاعتراف بتلك الأجزاء باعتبارها أصول فردية ذات عمر إنتاجي محدد واستهلاك محدد. ويتم الاعتراف بجميع تكاليف الإصلاح والصيانة الأخرى في قائمة الربح أو الخسارة والدخل الشامل الآخر الموحدة عند تكديدها.

يتم احتساب الاستهلاك باستخدام طريقة القسط الثابت على مدار العمر الإنتاجي المقدر للأصول كالتالي:

البند	العمر الإنتاجي بالسنوات
الأثاث والمفروشات	٥ سنوات
أجهزة الحاسب الآلي	سنتين
المعدات المكتبية	٥ سنوات

يتم إلغاء الاعتراف بأي بند من بنود الممتلكات والمعدات عند استبعاده أو عند عدم توقع الحصول على أي منافع اقتصادية من استخدامه أو بيعه في المستقبل. يتم تسجيل أي ربح أو خسارة تنشأ عن استبعاد الأصل في قائمة الربح أو الخسارة والدخل الشامل الآخر الموحدة عند استبعاد الأصل.

الأصول غير الملموسة

يتم قياس الأصول غير الملموسة ذات الأعمار الإنتاجية المحددة الممتحوز عليها بشكل منفصل بالتكلفة مطروحا منها الإطفاء المتراكم و/أو خسائر الهبوط في القيمة المتراكمة، إن وجدت. يتم إطفاء الأصول غير الملموسة بطريقة القسط الثابت على مدار الأعمار الإنتاجية المقدرة ١٠ سنوات. يتم مراجعة الأعمار الإنتاجية وطرق إطفاء الأصول غير الملموسة ذات الأعمار المحددة في نهاية كل فترة تقرير مالي، مع المحاسبة عن تأثير أي تغييرات في التقديرات بأثر مستقبلي. تدرج الأصول غير الملموسة ذات الأعمار الإنتاجية غير المحددة المستحوز عليها بشكل منفصل بالتكلفة مطروحا منها خسائر الهبوط في القيمة المتراكمة، إن وجدت.

يتم الاعتراف بنفقات أنشطة البحث كمصروف في الفترة التي يتم تكديدها فيها. عند تلبية بعض الشروط، يتم رسملة نفقات التطوير التي تؤدي إلى ظهور أصل غير ملموس مولد داخلياً. عندما يتعذر الاعتراف بأية أصول غير ملموسة يتم توليدها داخلياً، يتم إثبات نفقات التطوير في قائمة الربح أو الخسارة والدخل الشامل الآخر الموحدة في الفترة التي يتم تكديدها فيها.

بعد الاعتراف الأولي، تدرج الأصول غير الملموسة المولدة داخلياً بالتكلفة مطروحا منها الإطفاء المتراكم وخسائر الهبوط في القيمة المتراكمة، إن وجدت، بنفس طريقة الأصول غير الملموسة المستحوز عليها بشكل منفصل.

يتم احتساب أي أرباح أو خسائر ناتجة عن إلغاء الاعتراف بالأصول غير الملموسة على أساس الفرق بين صافي متحصلات الاستبعاد والقيمة الدفترية للأصل غير الملموس، ويتم إدراجها في قائمة الربح أو الخسارة والدخل الشامل الآخر الموحدة عندما يتم إلغاء الاعتراف بالأصل غير الملموس.

استثمارات في شركات الزميلة

الشركات الزميلة هي تلك التي تمارس عليها المجموعة تأثيراً هاماً. التأثير الهام هو القدرة على المشاركة في القرارات المالية والسياسات التشغيلية للشركة المستثمر فيها، لكنه لا يصل إلى السيطرة، أو السيطرة المشتركة على تلك السياسات.

يتم حساب استثمارات المجموعة في الشركات الزميلة باستخدام طريقة حقوق الملكية.

وفقاً لطريقة حقوق الملكية، تدرج الاستثمارات في الشركات الزميلة بالتكلفة مضافاً إليها التغييرات التي تحدث نتيجة تغيير حصة المجموعة في صافي أصول الشركات الزميلة.

تدرج الحصة من نتائج عمليات الشركات الزميلة والحصة في الدخل الشامل الآخر لتلك الشركات ضمن قائمة الربح أو الخسارة والدخل الشامل الآخر الموحدة للمجموعة.

يتم إعداد القوائم المالية للشركات الزميلة عن نفس الفترة المالية للمجموعة.

شركة شبكة المعرفة للحاسب الآلي
(شركة مساهمة سعودية مغلقة)
إيضاحات حول القوائم المالية الموحدة (تتمة)
للسنة المنتهية في ٣١ ديسمبر ٢٠٢١

٣- ملخص لأهم السياسات المحاسبية (تتمة)

استثمارات في أدوات حقوق ملكية

تظهر الاستثمارات المشتراة بنية عدم الاحتفاظ بها حتى تاريخ الاستحقاق أو لأغراض المتاجرة بالقيمة العادلة، وتدرج ضمن الأصول غير المتداولة ما لم يكن هناك نية بيع في السنة اللاحقة. تقيد / تحمل التغيرات في القيمة العادلة على قائمة التغيرات في حقوق الملكية موحدة. يحمل الانخفاض غير الموقت في قيمة الاستثمارات على قائمة الربح أو الخسارة والدخل الشامل الآخر الموحدة.

تحدد القيمة العادلة بالرجوع إلى القيمة السوقية في حالة وجود سوق مالي نشط أو باستخدام طرق تقويم بديلة، وإلا تعتبر التكلفة بمثابة القيمة العادلة. وفي حالة بيع جزء من الاستثمارات المقننة، فإنه يتم المحاسبة عنها على أساس المتوسط المرجح.

الأدوات المالية

يتم إثبات الأدوات المالية عندما تصبح المجموعة طرفاً في الأحكام التعاقدية للأداة. إن الأداة المالية هي أي عقد ينتج عنه أصل مالي لمنشأة ما والتزام مالي أو أداة حقوق ملكية لمنشأة أخرى.

أ- الأصول المالية

تقوم المجموعة بتحديد تصنيف أصولها المالية عند الاعتراف المبني. يعتمد التصنيف على نموذج أعمال المنشأة لإدارة الأصول المالية والشروط التعاقدية للتدفقات النقدية.

١- التوبيي

يتم تصنيف الأصول المالية ضمن فئات القياس التالية:

- أ- تلك التي يتم قياسها لاحقاً بالقيمة العادلة (إما من خلال الدخل الشامل الآخر، أو من خلال الربح أو الخسارة)، أو
- ب- تلك التي يتم قياسها لاحقاً بالتكلفة المطفأة.

٢- القياس

عند الاعتراف المبني، تقوم المجموعة بقياس الأصول المالية بقيمتها العادلة زانداً تكاليف المعاملة المتعلقة مباشرة بالاستحواذ على الأصل المالي في حالة الأصول المالية غير المدرجة بالقيمة العادلة من خلال قائمة الربح أو الخسارة والدخل الشامل الآخر الموحدة. تدرج تكاليف معاملة الأصول المالية المقيدة بالقيمة العادلة من خلال الربح أو الخسارة كمصاريف في قائمة الربح أو الخسارة والدخل الشامل الآخر الموحدة. عند تكبدها.

أداة الدين

يعتمد القياس اللاحق لأدوات الدين على نموذج أعمال المجموعة لإدارة الأصول وخصائص التدفقات النقدية للأصل. تقوم المجموعة بتوبيي أدوات الدين بالتكلفة المطفأة بناء على ما يلي:

- أ- يتم الاحتفاظ بالأصل ضمن نموذج أعمال بهدف تحصيل التدفقات النقدية التعاقدية، و
- ب- تؤدي الشروط التعاقدية إلى تواريخ محددة لتدفقات نقدية تكون فقط مدفوعات أصل الدين وعمولة على أصل المبلغ القائم. يتم احتساب التكلفة المطفأة بعد الأخذ بعين الاعتبار أي خصم أو علاوة عند الشراء والرسوم أو التكاليف التي تعتبر جزءاً لا يتجزأ من معدل العمولات الفعلي.

أداة الملكية

إذا اختارت المجموعة عرض أرباح وخسائر القيمة العادلة للاستثمارات في أدوات حقوق الملكية في الدخل الشامل الآخر، لا توجد إعادة تصنيف لاحقة لأرباح وخسائر القيمة العادلة في الربح أو الخسارة. يتم الاعتراف بتوزيعات الأرباح من هذه الاستثمارات في قائمة الربح أو الخسارة والدخل الشامل الآخر الموحدة كإيرادات أخرى عندما يحق للشركة استلام الدفعات. لا توجد متطلبات هبوط في القيمة للاستثمارات في أدوات حقوق الملكية المدرجة بالقيمة العادلة من خلال الدخل الشامل الآخر. يتم الاعتراف بالتغيرات في القيمة العادلة للأصول المالية بالقيمة العادلة من خلال قائمة الربح أو الخسارة والدخل الشامل الآخر غير الموحدة. كأرباح/خسائر) أخرى في قائمة الربح أو الخسارة والدخل الشامل الآخر الموحدة. كما ينطبق.

إلغاء الاعتراف بالأصول المالية

تقوم المجموعة بإلغاء الاعتراف بالأصول المالية عندما تنتهي الحقوق التعاقدية لاستلام التدفقات النقدية، أو عندما تقوم بتحويل الأصول والمخاطر والمزايا الهامة لملكية الأصل إلى طرف آخر. إذا لم تقم المجموعة بتحويل أو الاحتفاظ بكافة مخاطر ومزايا الملكية وتواصل السيطرة على الأصل المحول، تقوم المجموعة بإثبات حصتها المحتفظ بها في الأصول والالتزامات المرتبطة بها عن المبالغ التي قد تضطر لدفعها. إذا احتفظت المجموعة بكافة مخاطر ومزايا ملكية الأصل المالي المحول تستمر المجموعة في الاعتراف بالأصول المالية وتسجل أيضاً تمويل مضمون مقابل العائدات المستلمة.

شركة شبكة المعرفة للحاسب الآلي
(شركة مساهمة سعودية مغلقة)
إيضاحات حول القوائم المالية الموحدة (تتمة)
المسنة المنتهية في ٣١ ديسمبر ٢٠٢١

٣- ملخص لأهم السياسات المحاسبية (تتمة)

الأدوات المالية (تتمة)

الأصول المالية (تتمة)

الهبوط في قيمة الأصول المالية

تقوم المجموعة بتطبيق نموذج الخسارة الائتمانية المتوقعة لقياس وإثبات خسارة التعرض لمخاطر الائتمان والهبوط في قيمة الأصول المالية التي هي من أدوات الدين ويتم قياسها بالتكلفة المطفأة مثل القروض والمدينون التجاريون.

إن الخسارة الائتمانية المتوقعة هي التقدير المرجح لخسائر الائتمان (أي القيمة الحالية لجميع النقص في النقد) على مدى العمر المتوقع للأصل المالي. إن النقص في النقد هو الفرق بين التدفقات النقدية المستحقة وفقاً للعقد والتدفقات النقدية التي تتوقع المجموعة لسلامتها. إن نموذج الخسارة الائتمانية المتوقعة يأخذ في الاعتبار مبلغ وتوقيت المدفوعات وبالتالي تنشأ خسائر الائتمان حتى لو كانت المجموعة تتوقع أن تسلم الدفعات بالكامل ولكن في موعد يتعدى موعد استحقاق العقد. تتطلب طريقة الخسارة الائتمانية المتوقعة تقييم مخاطر الائتمان والتخلف عن السداد وتوقيت تحصيلها منذ الاعتراف المبدئي. يتطلب ذلك الاعتراف بالخسائر الائتمانية المتوقعة في قائمة الربح أو الخسارة والدخل الشامل الآخر الموحدة. حتى بالنسبة للذمم المدينة التي تم إنشاؤها أو الحصول عليها حديثاً.

يتم قياس الهبوط في قيمة الأصول المالية إما بخسائر ائتمانية متوقعة لمدة ١٢ شهراً أو خسائر ائتمانية متوقعة على مدى العمر، وذلك اعتماداً على ما إذا كانت هناك زيادة كبيرة في مخاطر الائتمان منذ الاعتراف المبدئي. تمثل الخسائر الائتمانية المتوقعة خلال ١٢ شهراً الخسائر الائتمانية المتوقعة الناتجة عن أحداث التخلف عن السداد التي قد تكون ممكنة خلال ١٢ شهراً بعد تاريخ التقارير المالية. تمثل الخسائر الائتمانية المتوقعة مدى عمر الخسائر الائتمانية المتوقعة التي تنتج عن جميع أحداث التخلف المحتملة على مدى العمر المتوقع للأصل المالي.

إن مدة المدينون التجاريون هي مدة قصيرة، عادة ما تكون أقل من ١٢ شهراً، وبالتالي فإن مخصص خسائر الهبوط المقاسة على أنها الخسائر الائتمانية المتوقعة مدى الحياة لا تختلف عن قياس الخسائر الائتمانية المتوقعة لفترة ١٢ شهراً. تستخدم المجموعة الوسائل العملية للمعيار الدولي للتقرير المالي رقم (٩) لقياس الخسائر الائتمانية المتوقعة للمدينين التجاريين باستخدام مصفوفة المخصص بناء على أعمار الذمم المدينة.

تستخدم المجموعة معدلات الخسارة الائتمانية المستمدة من خبرات الخسارة الائتمانية التاريخية ويقوم بتعديلها لتعكس المعلومات عن الظروف الحالية والتوقعات المعقولة والتي يمكن إثباتها للأوضاع الاقتصادية في المستقبل. وتختلف معدلات الخسارة الائتمانية باختلاف أعمار المبالغ التي فات موعد استحقاقها وهي عادة أعلى لتلك المبالغ ذات الأعمار الأكبر.

ب- الالتزامات المالية

تقوم المجموعة بتحديد تصنيف التزاماتها المالية عند الاعتراف المبدئي.

١- التوبيخ

يتم تصنيف الالتزامات المالية ضمن فئات القياس التالية:

- أ- تلك التي يتم قياسها لاحقاً بالقيمة العادلة من خلال قائمة الربح أو الخسارة والدخل الشامل الآخر الموحدة، أو
- ب- تلك التي يتم قياسها لاحقاً بالتكلفة المطفأة.

٢- القياس

عند الاعتراف المبدئي، تقوم المجموعة بقياس الالتزامات المالية بقيمتها العادلة مطروحاً منها تكاليف المعاملة المتعلقة مباشرة بإصدار الالتزام المالي. يتم قياس الالتزامات المالية التي لا يتم قياسها بالقيمة العادلة من خلال قائمة الربح أو الخسارة والدخل الشامل الآخر الموحدة (مثل القروض والذمم الدائنة التجارية) لاحقاً بالتكلفة المطفأة باستخدام طريقة معدل العمولات الفعلي.

إن طريقة معدل العمولات الفعلي هي طريقة لحساب التكلفة المطفأة لأداة الدين وتوزيع مخصص العمولات على فترة العمولات الفعلية ذات الصلة. إن معدل العمولات الفعلي هو معدل خصم التدفقات النقدية المستقبلية المقدرة (بما في ذلك جميع الرسوم والنقاط المدفوعة أو المستلمة والتي تشكل جزءاً لا يتجزأ من معدل العمولات الفعلي وتكاليف المعاملة وأقساط أو خصومات أخرى) من خلال العمر المتوقع لأداة الدين أو فترة أقصر عندما يكون مناسباً، إلى صافي القيمة الدفترية عند الاعتراف المبدئي.

شركة شبكة المعرفة للحاسب الآلي
(شركة مساهمة سعودية مغلقة)
إيضاحات حول القوائم المالية الموحدة (تتمة)
للسنة المنتهية في ٣١ ديسمبر ٢٠٢١

٣- ملخص لأهم السياسات المحاسبية (تتمة)

الأدوات المالية (تتمة)

الالتزامات المالية (تتمة)

٣- إلغاء الاعتراف بالالتزامات المالية

يتم إلغاء الاعتراف بالالتزامات المالية عندما يتم الإغفاء من الالتزام المحدد أو الغاؤه أو انتهاء مدته. عند استبدال التزام مالي حالي بأخر من نفس المقرض بشروط مختلفة أو بتعديل شروط الالتزام الحالية بشكل جوهري، يتم معاملة هذا التبديل أو التعديل كإلغاء للالتزام الأصلي وتحقق التزام جديد، ويتم الاعتراف بالفرق في القيمة الدفترية ذات الصلة في قائمة الربح أو الخسارة والدخل الشامل الأخر الموحدة.

ج- مقاصة الأدوات المالية

تتم مقاصة الأصول والالتزامات المالية ويتم إدراج صافي المبلغ في قائمة المركز المالي الموحدة عندما يكون هناك حق قانوني ملزم لمقاصة المبالغ المعترف بها وهناك نية لتسوية على أساس الصافي أو تحقيق الأصول وتسوية الالتزامات في آن واحد. يجب ألا يكون الحق القانوني القابل للتنفيذ مرهوناً بالأحداث المستقبلية ويجب أن يكون قابل للتنفيذ في سياق الأعمال الاعتيادية وفي حالة التخلف عن السداد أو إعسار أو إفلاس المجموعة أو الطرف الأخر.

مدينون تجاريون

يتم قياس الذمم المدينة التجارية عند الاعتراف المبدئي بالقيمة العادلة ويتم قياسها لاحقاً بالتكلفة المطفأة باستخدام طريقة معدل العمولات الفعلي، مطروحا منها مخصص الخسائر الائتمانية المتوقعة. يتم إدراج التخيرات في مخصص الخسائر الائتمانية المتوقعة في قائمة الربح أو الخسارة والدخل الشامل الأخر الموحدة. عندما تكون الذمم المدينة غير قابلة للتحويل، يتم شطبها. وعند استرداد أي مبالغ لاحقاً من المبالغ المشطوبة سابقاً تدرج في قائمة الربح أو الخسارة والدخل الشامل الأخر الموحدة.

النقد وما في حكمه

يتكون النقد وما في حكمه في قائمة المركز المالي الموحدة من النقد لدى البنوك.

رأس المال

يتم تصنيف الأدوات الصادرة من قبل المجموعة كحقوق ملكية فقط إلى الحد الذي لا ينطبق عليها تعريف الأصل أو الالتزام. يتم تصنيف الأسهم العادية للمجموعة كأدوات حقوق ملكية.

التزام المنافع المحددة للموظفين

برامج المنافع المحددة:

إن الالتزامات المدرجة في قائمة المركز المالي الموحدة والمتعلقة ببرامج المنافع المحددة للموظفين، يتم قياسها بالقيمة الحالية للدفعات المستقبلية المتوقعة بتاريخ القوائم المالية الموحدة، باستخدام طريقة وحدة الائتمان المتوقعة، وتسجل كالتزامات غير متداولة. يتم احتساب التزام المنافع المحددة في نهاية كل فترة إعداد تقارير سنوية من قبل إكتواري مستقل وذلك باستخدام طريقة وحدة الائتمان المتوقعة وتأخذ عملية التقويم الإكتواري بعين الاعتبار أحكام نظام العمل السعودي وسياسة المجموعة. يتم تحديد القيمة الحالية للالتزام المنافع المحددة بخصم التدفقات النقدية الصادرة المستقبلية المقدرة باستخدام أسعار العمولة لسندات الشركات عالية الجودة المسجلة بالعملة التي ستدفع بها المنافع، وتكون لها شروط تقارب شروط الالتزامات ذات العلاقة (أو في حال عدم توفرها تستخدم أسعار السوق على السندات الحكومية). يتم احتساب تكلفة العمولة بتطبيق معدل الخصم على صافي رصيد التزام المنافع المحددة ويتم إدراج هذه التكلفة في قائمة الربح أو الخسارة والدخل الشامل الأخر الموحدة.

يتم احتساب تكاليف التزامات المنافع المحددة باستخدام تكاليف التقاعد المحددة إكتواريًا في نهاية السنة المالية السابقة، بعد تعديلها بالتقلبات الهامة التي تطرأ على السوق وبأي أحداث هامة تقع لمرة واحدة مثل تعديل البرامج وتقليص الأيدي العاملة والسداد. وفي حالة عدم وجود التقلبات الهامة في السوق والأحداث لمرة واحدة يتم تمديد الالتزامات الإكتوارية استناداً للافتراضات في بداية السنة. وفي حالة وجود تغيرات هامة في الافتراضات أو الترتيبات خلال السنة فإنه يجب الأخذ بها لإعادة قياس هذه الالتزامات والتكاليف المتعلقة بها.

شركة شبكة المعرفة للحاسب الآلي
(شركة مساهمة سعودية مقلقة)
إيضاحات حول القوائم المالية الموحدة (تتمة)
للسنة المنتهية في ٣١ ديسمبر ٢٠٢١

٣- ملخص لأهم السياسات المحاسبية (تتمة)

التزام المنافع المحددة للموظفين (تتمة)

برامج المنافع المحددة: (تتمة)

يتم إثبات أرباح وخسائر إعادة القياس الناتجة عن التسويات والتغيرات في الافتراضات الاكتوارية في السنة التي حدث فيها في بنود الدخل الشامل الأخر.

يتم إثبات التغيرات في القيمة الحالية للالتزامات المحددة الناتجة عن تعديلات البرنامج أو تقليص الأيدي العاملة مباشرة في قائمة الربح أو الخسارة والدخل الشامل الأخر الموحدة كتكاليف خدمة سابقة.

التزامات الموظفين القصيرة الأجل

يتم إثبات وقياس الالتزامات المتعلقة بالمزايا المستحقة للموظفين والمتمثلة بالأجور والرواتب والإجازات السنوية والمرضية وتذاكر السفر والمتوقع سدادها خلال فترة الاثني عشر شهراً بعد انتهاء السنة المالية التي يقوم فيها الموظفون بتقديم الخدمات ذات الصلة، في القوائم المالية الموحدة بالمبالغ غير المخصومة المتوقع دفعها عند تسوية الالتزامات.

مصاريف مستحقة وأرصدة دائنة أخرى

يتم إثبات الالتزامات لقاء المبالغ الواجب دفعها في المستقبل عن السلع أو الخدمات المستلمة، سواء قدمت أم لم تقدم بها فواتير من قبل المورد.

مخصصات

يتم إثبات المخصصات عند وجود التزامات حالية (قانونية أو ضمنية) على المجموعة ناجمة عن أحداث سابقة، وأنه من المحتمل أن يتطلب الأمر استخدام الموارد التي تتضمن المنافع الاقتصادية لسداد الالتزام وأنه يمكن تقدير مبلغ الالتزام بشكل موثوق به. وفي الحالات التي تتوقع فيها المجموعة استرداد بعض أو كل المخصصات، على سبيل المثال بموجب عقد تأمين، فإنه يتم إثبات المبالغ المستردة كأصل مستقل وذلك فقط عندما تكون عملية الاسترداد مؤكدة فعلاً. يتم عرض المصروف المتعلق بالمخصص في قائمة الربح أو الخسارة والدخل الشامل الأخر الموحدة بعد خصم أية مبالغ مستردة.

وإذا كان أثر القيمة الزمنية للنقود جوهرياً، فإنه يتم خصم المخصصات باستخدام معدل ما قبل الضريبة الحالي والذي يعكس، عندما يكون ذلك ملائماً، المخاطر المصاحبة لذلك الالتزام. وعند استخدام الخصم، يتم إثبات الزيادة في المخصص نتيجة مرور الوقت كتكاليف تمويل.

عقود الإيجار

المجموعة كمستأجر

تقيم المجموعة ما إذا كان العقد يحتوي على عقد إيجار عند بدء العقد. وتتعترف المجموعة بجميع اتفاقيات التأجير بحق استخدام الأصول والتزامات عقود الإيجار، باستثناء عقود الإيجار قصيرة الأجل والإيجارات للأصول منخفضة القيمة على النحو التالي:

حق استخدام الأصول

تثبت المجموعة حق استخدام الأصول في تاريخ بدء عقد الإيجار (أي تاريخ توفر الأصل الأساسي للاستخدام). يتم قياس حق استخدام الأصول بالتكلفة ناقصاً أي خسائر متراكمة من انخفاض القيمة والاستهلاك، ويتم تعديلها لأي إعادة قياس للالتزامات الإيجار. وتتضمن تكلفة حق استخدام الأصول على مبلغ التزامات عقود الإيجار المعترف بها، والتكاليف المباشرة الأولية المتكبدة، ومنفوعات الإيجار التي تم دفعها في أو قبل تاريخ البدء مخصوماً منه أي حوافز تأجير مستلمة. ما لم تكن المجموعة على يقين معقول من الحصول على ملكية الأصل المؤجر في نهاية مدة الإيجار، يتم استهلاك حق استخدام الأصول المعترف بها على أساس القسط الثابت على مدى العمر الإنتاجي المقرر ومدة الإيجار، أيهما أقصر. يخضع حق استخدام الأصول لانخفاض القيمة.

شركة شبكة المعرفة للحاسب الآلي
(شركة مساهمة سعودية مقفلة)
إيضاحات حول القوائم المالية الموحدة (تتمة)
للسنة المنتهية في ٣١ ديسمبر ٢٠٢١

٣- ملخص لأهم السياسات المحاسبية (تتمة)

عقود الإيجار (تتمة)

المجموعة كمستأجر (تتمة)

التزامات عقود الإيجار

في تاريخ بدء عقد الإيجار، تعترف المجموعة بالتزامات عقود الإيجار المقاسة بالقيمة الحالية لمدفوعات الإيجار التي يتعين إجراؤها على مدى مدة عقد الإيجار. وتتضمن مدفوعات الإيجار على مدفوعات ثابتة (بما في ذلك مدفوعات ثابتة مضمنة) مطروحا منها أي حوافز تأجير مستحقة القبض ومدفوعات الإيجار المتغيرة التي تعتمد على مؤشر أو معدل، والمبالغ المتوقع دفعها بموجب ضمانات القيمة المتبقية. وتتضمن مدفوعات الإيجار أيضاً سعر ممارسة خيار الشراء الذي من المؤكد أن تمارسه المجموعة ومدفوعات غرامات إنهاء عقد الإيجار، إذا كانت مدة الإيجار تعكس أن المجموعة تمارس خيار الإنهاء. يتم الاعتراف بدفعات الإيجار المتغيرة التي لا تعتمد على مؤشر أو معدل كمصروف في الفترة التي يحدث فيها الحدث أو الشرط التي يؤدي إلى الدفع.

عند احتساب القيمة الحالية لمدفوعات الإيجار، تستخدم المجموعة معدل الاقتراض الإضافي في تاريخ بدء الإيجار إذا كان سعر الفائدة الضمني في عقد الإيجار غير قابل للتحديد بسهولة. بعد تاريخ البدء يتم زيادة مبلغ التزامات عقود الإيجار؛ لتعكس تراكم الفائدة وتخفيض مدفوعات الإيجار المقدمة. بالإضافة إلى ذلك، يعاد قياس القيمة الدفترية للالتزامات عقود الإيجار إذا كان هناك تعديل أو تغيير في مدة الإيجار أو تغيير في مدفوعات الإيجار الثابت المضمون أو تغيير في التقييم لشراء الأصل الأساسي.

عقود الإيجار قصيرة الأجل

تطبق المجموعة إعفاء الاعتراف بعقود الإيجار على المدى القصير على عقود الإيجار قصيرة الأجل (أي عقود الإيجار التي تبلغ مدتها ١٢ شهراً أو أقل من تاريخ البدء ولا تحتوي على خيار شراء). يتم الاعتراف بمدفوعات الإيجار بعقود الإيجار قصيرة الأجل كمصروفات على أساس القسط الثابت على مدى فترة الإيجار.

الإيرادات

إيرادات العقود مع العملاء

تثبت المجموعة إيرادات العقود مع العملاء بناء على خمس خطوات كما هو محدد في المعيار الدولي للتقرير المالي ١٥:

- الخطوة ١: تحديد العقد (العقود) مع العميل: العقد هو اتفاقية تُعقد بين طرفين أو أكثر تؤسس حقوقاً وتعهدات وتضع المعايير التي يجب الوفاء بها لكل عقد.
 - الخطوة ٢: تحديد التزامات الأداء في العقد: للتعرف على التزام الأداء هو وعد في العقد مع العميل بتحويل بضائع أو تقديم خدمات إلى العميل.
 - الخطوة ٣: تحديد سعر المعاملة: سعر المعاملة هو مبلغ المقابل الذي تتوقع المجموعة الحصول عليه نظير تحويل البضائع أو الخدمات المتعهد بتقديمها إلى العميل، باستثناء المبالغ المحصلة نيابة عن أطراف ثالثة.
 - الخطوة ٤: تخصيص سعر المعاملة لالتزامات الأداء في العقد: في العقد الذي يحتوي على أكثر من التزام أداء، ستقوم المجموعة بتوزيع سعر المعاملة إلى كل التزام أداء بمبلغ يحدد مقدار المقابل الذي تتوقع المجموعة الحصول عليه في مقابل الوفاء بكل التزام أداء.
 - الخطوة ٥: إثبات الإيراد متى (أو عندما) تفي المنشأة بالتزام أداء: تقوم المجموعة بالوفاء بالتزام الأداء وتثبت الإيرادات بمرور الوقت، في حال إثبات أحد المعايير التالية:
 - أ- أداء المجموعة للالتزام لا يُكون موجودات ذات استخدامات بديلة للمجموعة، كما يكون للمجموعة الحق في تحصيل المبلغ للأداء المكتمل حتى تاريخه.
 - ب- أن ينتج عن أداء المجموعة إنشاء أو تحسين أصل ما يسيطر عليه العميل كأصل منشأ أو محسن.
 - ج- أن يقوم العميل في نفس الوقت باستلام واستهلاك المنافع المقدمة بواسطة أداء المجموعة عند أداء المجموعة نعملها.
- يتم إثبات الإيرادات من الخدمات على مدى زمني في الفترة المحاسبية التي يتم فيها تقديم الخدمات. يتم إثبات الإيرادات عندما يستوفى التزام الأداء.
- بانتسبة للالتزامات الأداء التي لا يتم فيها استيفاء أي من الشروط المذكورة أعلاه، يتم إثبات الإيرادات في الوقت الذي يتم فيه استيفاء التزام الأداء.

شركة شبكة المعرفة للحاسب الآلي
(شركة مساهمة سعودية مغلقة)
إيضاحات حول القوائم المالية الموحدة (تتمة)
للسنة المنتهية في ٣١ ديسمبر ٢٠٢١

٣- ملخص لأهم السياسات المحاسبية (تتمة)

الإيرادات (تتمة)

الرخص والأجهزة المباعة

يتم إثبات الإيرادات من بيع الرخص والأجهزة عند نقطة زمنية معينة وذلك عند تحويل المخاطر والمنافع الهامة للملكية إلى العميل ويكون من المرجح استرداد العوض المستحق ويمكن تقدير التكاليف ذات العلاقة واحتمالية استرجاع الرخص والأجهزة بصورة موثوقة، كما لم يعد هناك أي تدخل مستمر من الإدارة في شأن الرخص والأجهزة ويمكن قياس مبلغ الإيرادات بصورة موثوقة. يتم قياس الإيرادات بالصافي بعد خصم المرتجعات والخصومات التجارية والخصم على الكمية. تتحقق الإيرادات عند تسليم الرخص والأجهزة إلى العملاء ويتم إدراجها بالصافي بعد خصم الكميات أو الخصم التجاري.

تتحقق الإيرادات من العقود طويلة الأجل عندما تكون هناك إمكانية للوصول إلى تقديرات لنتائج يمكن الاعتماد عليها باستخدام طريقة نسبة العمل المنجز وذلك بالإشارة إلى المرحلة المنجزة من أعمال العقد. تقاس مرحلة الإنجاز باحتساب التكاليف المنفقة لتاريخه إلى التكاليف الكلية المقدرة للعقد. تتحقق الإيرادات بتقدير تكاليف العقد المنفقة عندما لا تكون هناك إمكانية الوصول لى تقديرات لنتائج يمكن الاعتماد عليها والتي من المحتمل أن تكون قابلة للاسترداد عندما تشير التقديرات المالية لإجمالي تكاليف وإيرادات العقد إلى وجود خسارة فإنه يتم تكوين مخصص للخسارة الكلية للعقد بغض النظر عن نسبة العمل المنجز.

المصاريف

تتكون المصاريف من تكلفة الإيرادات والتي تتكون من تكلفة المواد المشتراة والمصاريف المباشرة بما فيها تكاليف العمالة التي لها علاقة بتكلفة الإيرادات.

مصاريف بيعية وتسويقية هي تلك المصاريف الناجمة عن جهود المجموعة التي تقوم بها إدارات التسويق والبيع والتوزيع. ويتم تصنيف جميع المصاريف الأخرى كمصاريف عمومية وإدارية. ويتم إجراء توزيع للمصاريف المشتركة بين تكلفة الإيرادات ومصاريف بيعية وتسويقية والمصاريف العمومية والإدارية، عند اللزوم، على أساس معقول وفقاً لطبيعة ووظيفة تلك المصاريف.

الزكاة

تقوم المجموعة بتجنيب مخصص للزكاة وفقاً لتعليمات هيئة الزكاة والضريبة والجمارك في المملكة العربية السعودية. يحترف بالمخصص في قائمة الربح أو الخسارة والنخل الشامل الآخر الموحدة.

ضريبة القيمة المضافة

يتم الاعتراف بالإيرادات والمصاريف والأصول بالصافي من ضريبة القيمة المضافة باستثناء إذا استحققت ضريبة القيمة المضافة على اقتناء أصول أو خدمات لا يتم استردادها من هيئة الزكاة والضريبة والجمارك، وفي هذه الحالة يعترف بضريبة القيمة المضافة كجزء من تكلفة شراء الأصول أو جزء من بند المصاريف بحسب الحالة.

يتم إنراج صافي ضرائب القيمة المضافة الذي يمكن استرداده من أو دفعه إلى هيئة الزكاة والضريبة والجمارك ضمن الأصول الأخرى أو الالتزامات الأخرى في قائمة المركز المالي الموحدة.

٤- الأحكام والتقديرات والافتراضات المحاسبية الهامة

يتطلب إعداد القوائم المالية الموحدة للمجموعة من الإدارة وضع أحكام وتقديرات وافتراضات تؤثر على مبالغ الإيرادات والمصاريف والأصول والالتزامات والإفصاحات المرفقة بإفصاحات الالتزامات المحتملة. يمكن أن ينتج من عدم التأكد من هذه الافتراضات والتقديرات نتائج تتطلب تعديلات جوهرية على القيم الدفترية للأصول أو الالتزامات والتي ستؤثر في الفترات المستقبلية.

الأحكام

في سياق تطبيقها للسياسات المحاسبية للمجموعة قامت الإدارة باتخاذ أحكام والتي قد يكون لها أثر جوهري على المبالغ المدرجة في القوائم المالية الموحدة كما يلي:

شركة شبكة المعرفة للحاسب الآلي
(شركة مساهمة سعودية مغلقة)
إيضاحات حول القوائم المالية الموحدة (تتمة)
للسنة المنتهية في ٣١ ديسمبر ٢٠٢١

٤- الأحكام والتقدير والافتراضات المحاسبية الهامة (تتمة)

تحديد مدة الإيجار للعقود التي تتضمن خيارات التجديد والإنهاء
تحدد المجموعة مدة عقد الإيجار على أنها مدة عقد الإيجار غير القابلة للإلغاء إضافة إلى أي فترات مشمولة بخيار تمديد عقد الإيجار إذا كان من المؤكد بصورة معقولة ممارسة هذا الخيار، أو أي فترات مشمولة بخيار إنهاء عقد الإيجار إذا كان من المؤكد بصورة معقولة عدم ممارسته.
تقوم المجموعة بتطبيق الأحكام عند تقييم ما إذا كان من المؤكد بصورة معقولة ممارسة خيار تجديد عقد الإيجار أو إنهائه حيث أنها تأخذ بعين الاعتبار كافة العوامل ذات العلاقة التي من شأنها إيجاد حافز اقتصادي لممارسة خيار التجديد أو الإنهاء. تقوم المجموعة بإعادة تقييم مدة عقد الإيجار في حال وقوع حدث هام قد يؤثر على قدرتها ممارسة أو عدم ممارسة خيار تجديد أو إنهاء عقد.

التقديرات والافتراضات

لم تقم الإدارة في سياق تطبيقها للمسابات المحاسبية للشركة بعمل تقديرات وافتراضات والتي قد يكون لها أثر جوهري على المبالغ المدرجة في القوائم المالية، باستثناء ما يلي:

أوضاع زكوية غير مؤكدة

تتعلق الزكاة المستحقة الحالية على المجموعة بتقييم الإدارة لمبلغ الزكاة المستحقة على الربوط الزكوية المفتوحة حيث لا يزال يتعين على المجموعة الاتفاق مع هيئة الزكاة والضريبة والجمارك ("الهيئة") على مبلغ الالتزامات النهائية. وبسبب عدم التأكد المرتبط بهذه البنود الزكوية، فمن المحتمل أن تختلف النتيجة النهائية بشكل كبير عند إصدار الربط النهائي من قبل هيئة الزكاة والضريبة والجمارك في فترات مستقبلية. تم الإفصاح عن وضع الربوط الزكوية في إيضاح رقم (١٩).

التزام منافع المحددة للموظفين

تحدد تكلفة التزام منافع الموظفين والقيمة الحالية للالتزامات منافع الموظفين وفق عمليات تقويم اكتوارية. يتضمن التقويم الاكتواري إجراء العديد من الافتراضات والتي قد تختلف عن التطورات الفعلية في المستقبل. وتشتمل هذه الافتراضات على تحديد معدل الخصم، والزيادات المستقبلية في الرواتب، ومعدلات الوفيات. ونظرا للطبيعة المعقدة للتقويم والافتراضات الأساسية وطبيعتها طويلة الأجل، فإن التزام المنافع المحددة يتأثر بصورة كبيرة بالتغيرات في هذه الافتراضات. تتم مراجعة كافة الافتراضات سنوياً.

مخصص خسائر الانخفاض في قيمة المدينون التجاريون

تستند مخصصات خسائر الانخفاض في قيمة المدينون التجاريون على افتراضات حول مخاطر التعثر ومعدلات الخسارة المتوقعة. تستخدم المجموعة افتراضات عند اتخاذ هذه الافتراضات وتحديد مدخلات حساب الانخفاض في القيمة، وذلك بناء على تاريخ المجموعة السابق وظروف السوق الحالية، بالإضافة إلى التقديرات المستقبلية في نهاية كل فترة تقرير.

٥- تطبيق المعايير الدولية للتقرير المالي الجديدة والمعدلة

٥-١ تم تطبيق المعايير الدولية للتقرير المالي الجديدة والمعدلة والتي ليس لها تأثير جوهري على القوائم المالية الموحدة تم تطبيق المعايير الدولية للتقرير المالي الجديدة والمعدلة التالية، والتي أصبحت سارية للقرارات السنوية التي تبدأ في أو بعد ١ يناير ٢٠٢١، والتي تم تطبيقها في هذه القوائم المالية الموحدة. لم يكن لتطبيق هذه المعايير الدولية للتقرير المالي المعدلة أي تأثير جوهري على المبالغ المدرجة للسنوات الحالية والسابقة، ولكن قد يؤثر على محاسبة المعاملات أو الترتيبات المستقبلية. تعديلات على مراجع الإطار المفاهيمي في المعايير الدولية للتقرير المالي.

- تعديلات على المعيار الدولي للتقرير المالي رقم ٩ ومعيار المحاسبة الدولي رقم ٣٩ والمعيار الدولي للتقرير المالي رقم ٧ والمعيار الدولي للتقرير المالي رقم ٤ والمعيار الدولي للتقرير المالي رقم ١٦ - تصحيح قياس سعر الفائدة - المرحلة الثانية.
- تعديل المعيار الدولي للتقرير المالي ١٦ - امتيازات الإيجار - تمديد الإعفاء الممنوح من تطبيق بعض متطلبات المعيار لغاية ٣٠ يونيو ٢٠٢٢.

شركة شبكة المعرفة للحاسب الآلي
(شركة مساهمة سعودية مقفلة)
إيضاحات حول القوائم المالية الموحدة (تتمة)
للسنة المنتهية في ٣١ ديسمبر ٢٠٢١

٥- تطبيق المعايير الدولية للتقرير المالي الجديدة والمعدلة (تتمة)

٢٠٥ المعايير الدولية للتقارير المالية الجديدة والمعدلة قيد التنفيذ ولكنها غير سارية بعد ولم يتم تطبيقها مبكراً لم تقم مجموعة بعد بتطبيق المعايير والتعديلات والتفسيرات الجديدة التالية التي تم إصدارها ولكنها غير سارية بعد:

ساري المفعول للفترة السنوية التي تبدأ في أو بعد	المعايير الدولية للتقرير المالي الجديدة والمعدلة
تم تأجيل تاريخ السريان إلى أجل غير مسمى	تعديلات على المعيار الدولي للتقرير المالي ١٠ "القوائم المالية الموحدة" ومعيار المحاسبة الدولي ٢٨ "الاستثمارات في الشركات الزميلة والمشاريع المشتركة" المتعلقة بمعالجة بيع أو مساهمة الأصول بين المستثمر وشركته الزميلة أو مشروعته المشترك.
١ يناير ٢٠٢٢	تعديلات على المعيار الدولي للتقرير المالي ٣ "دمج الأعمال" لتحديث مرجع الإطار المفاهيمي
١ يناير ٢٠٢٢	تعديلات على المعيار المحاسبي الدولي ١٦ "العقارات والألات والمعدات" التي تمنع الشركة من الخصم من تكلفة العقارات والألات والمعدات المبالغ المستلمة من بيع البند المنتج أثناء تحضير الشركة للأصل للاستخدام المقصود منه.
١ يناير ٢٠٢٢	تعديلات على معيار المحاسبة الدولي ٣٧ "المخصصات والالتزامات المحتملة والأصول المحتملة" المتعلقة بالتكاليف التي يجب تضمينها عند تقييم ما إذا كان العقد سيتسبب في خسارة.
١ يناير ٢٠٢٢	التحسينات السنوية على المعايير الدولية للتقرير المالي (٢٠١٨-٢٠٢٠) للمعايير الدولية للتقرير المالي ١ و٩ و١٦ ومعيار المحاسبة الدولي ٤١.
١ يناير ٢٠٢٣	تعديلات على معيار المحاسبة الدولي ١ "عرض القوائم المالية" المتعلق بتصنيف الالتزامات.
١ يناير ٢٠٢٣	تعديلات على معيار المحاسبة الدولي ١ "عرض القوائم المالية" وبيان الممارسة (٢) للمعايير الدولية للتقرير المالي المتعلق بالأحكام النسبية للإفصاحات عن السياسات المحاسبية
١ يناير ٢٠٢٣	يقوم المعيار الدولي للتقرير المالي ١٧ "عقود التأمين" بتحديد مبادئ إثبات عقود التأمين وقياسها وعرضها والإفصاح عنها ويحل محل المعيار الدولي للتقرير المالي ٤ "عقود التأمين".
١ يناير ٢٠٢٣	تعديلات على معيار المحاسبة الدولي ٨ "السياسات المحاسبية والتغييرات في التقديرات المحاسبية والأخطاء" - تعريف التقديرات المحاسبية
١ يناير ٢٠٢٣	تعديلات على معيار المحاسبة الدولي ١٢ "ضرائب الدخل" - الضريبة المؤجلة المتعلقة بالأصول والالتزامات الناشئة عن معاملة واحدة

تتوقع الإدارة تطبيق هذه المعايير والتفسيرات والتعديلات الجديدة في القوائم المالية الموحدة للمجموعة لفترة التطبيق الأولى واعتماد هذه المعايير والتفسيرات والتعديلات الجديدة قد لا يكون لها تأثير جوهري على القوائم المالية الموحدة للمجموعة في فترة التطبيق الأولى.

شركة شبكة المعرفة للحاسب الآلي
(شركة مساهمة سعودية مقفلة)
إيضاحات حول القوائم المالية الموحدة (تمة)
للسنة المنتهية في ٣١ ديسمبر ٢٠٢١

المجموع	المعدات المكتبية	أجهزة الحاسب الآلي	الأثاث والمفروشات	ممتلكات ومعدات، بالصافي
ريال سعودي	ريال سعودي	ريال سعودي	ريال سعودي	
١,٧٣٥,٣٧٧	٨٥٠,١٠٣	٣٦٦,٩٤٥	٥١٨,٣٧٩	التكاليف:
٧١٠,٠٣٧	٢١٣,٢٠٧	١٤٨,٥٥٨	٣٤٨,٢٧٢	الرصيد في ١ يناير ٢٠٢٠
(٤١٤,٥٧١)	-	(١٥١,٨٨٥)	(٢٢٢,١٨٦)	إضافات
٢,٠٣١,٣٤٣	١,٠٦٣,٣١٠	٣٦٣,٦١٨	٦٠٤,٤١٥	إستثمارات
١,٠٤٥,٧٥٥	٦٥٤,٦٨٥	١٨٢,٠١٣	٢٠٩,٠٥٧	الرصيد في ٣١ ديسمبر ٢٠٢٠
(٧,٧٠٠)	-	(٧,٧٠٠)	-	إضافات
٣,٠٦٩,٣٩٨	١,٧١٧,٩٩٥	٥٣٧,٩٣١	٨١٣,٤٧٢	إستثمارات
١,٤٢٥,٦٨٦	٥٨٧,١٥٧	٣٢٠,٢١٦	٥١٨,٣٦٣	الاستهلاك المتراكم:
٢٥٤,٧٧٤	١٧٠,٤٢٠	٥٩,٩٧٩	٢٤,٣٧٥	الرصيد في ١ يناير ٢٠٢٠
(٤١٤,٥٧١)	-	(١٥١,٨٨٥)	(٢٢٢,١٨٦)	المحصل على التمة
١,٢٦٦,٣٨٩	٧٥٧,٥٧٧	٢٢٨,٣١٠	٢٨٠,٥٠٢	إستثمارات
٤٤٨,٢٤١	٢٢٨,٠٨٤	١٢٨,٩٨١	٩١,١٧٦	الرصيد في ٣١ ديسمبر ٢٠٢٠
(٥,٠٧٢)	-	(٥,٠٧٢)	-	المحصل على التمة
١,٧٠٩,٥٥٨	٩٨٥,٦٦١	٢٥٢,٢١٩	٣٧١,٦٧٨	إستثمارات
١,٣٥٩,٨٤٠	٧٣٢,٣٣٤	١٨٥,٧١٢	٤٤١,٧٩٤	الرصيد في ٣١ ديسمبر ٢٠٢١
٧٦٤,٩٥٤	٢٠٥,٧٣٣	١٣٥,٣٠٨	٣٢٣,٩١٣	صافي القيمة الدفترية:
				الرصيد في ٣١ ديسمبر ٢٠٢١
				الرصيد في ٣١ ديسمبر ٢٠٢٠

شركة شبكة المعرفة للحاسب الآلي
(شركة مساهمة سعودية مقفلة)
إيضاحات حول القوائم المالية الموحدة (تتمة)
للسنة المنتهية في ٣١ ديسمبر ٢٠٢١

٨- استثمارات في أدوات حقوق الملكية

تشمل استثمارات في أدوات حقوق الملكية كما يلي:

(بالريال السعودي)
٢٠٢١
١٩,٩٩٥,٢٠٣
٣,٧٥٠
١٩,٩٩٨,٩٥٣

استثمارات في أدوات حقوق ملكية من خلال الربح والخسارة - مدرجة (أ)
استثمارات في أدوات حقوق ملكية بالكلفة المطفأة - غير مدرجة (ب)

فيما يلي الحركة على استثمارات في أدوات حقوق الملكية خلال السنة:

(بالريال السعودي)
٢٠٢١
-
٢٠,٠٠٣,٧٥٠
(٤,٧٩٧)
١٩,٩٩٨,٩٥٣

الرصيد في ١ يناير

إضافات

خسائر انخفاض قيمة استثمارات في أدوات حقوق الملكية

الرصيد في ٣١ ديسمبر

(أ) إن الاستثمارات في أدوات حقوق ملكية من خلال الربح والخسارة - مدرجة مقيدة بالقيمة العادلة والتي يتم تحديدها على أساس سعر السوق المععلن في الأسواق النشطة التي يتم تداولها فيها.

(ب) إن الاستثمارات في أدوات حقوق ملكية بالكلفة المطفأة - غير مدرجة مقيدة بالتكلفة مطروحا منها هبوط القيمة (إن وجد)، وذلك لعدم القدرة على قياس قيمتها العادلة بطريقة يمكن الاعتماد عليها بدون تكلفة أو جهد لا مبرر لهما.

٩- استثمارات في شركة زميلة

إن تفصيل الاستثمارات في شركة زميلة هي كما يلي:

(ريال سعودي)		نسبة الملكية		بلد المنشأ	شركة فينستراال هولدينج ال تي دي إماراتية
٢٠٢٠	٢٠٢١	٢٠٢٠	٢٠٢١		
٣٣٥,٧٥٠	٣٠,٠٠٦	%٤٥	%٤٥		
٣٣٥,٧٥٠	٣٠,٠٠٦				

إن حركة الاستثمارات في شركة زميلة للسنة المنتهية في ٣١ ديسمبر هي كما يلي:

(ريال سعودي)	
٢٠٢٠	٢٠٢١
-	٣٣٥,٧٥٠
٣٣٥,٧٥٠	٣٧٧,٣٨٥
-	(٦٩٠,٠٧٥)
-	٦,٩٤٦
٣٣٥,٧٥٠	٣٠,٠٠٦

الرصيد في ١ يناير

إضافات

الحصة في الربح أو الخسارة

الحصة في الدخل الشامل الأخر

الرصيد في ٣١ ديسمبر

شركة شبكة المعرفة للحاسب الآلي
(شركة مساهمة سعودية مقفلة)
إيضاحات حول القوائم المالية الموحدة (تتمة)
للسنة المنتهية في ٣١ ديسمبر ٢٠٢١

١٠- أصول حق الاستخدام والتزامات عقود الإيجار

أ) أصول حق الاستخدام

فيما يلي القيم الدفترية لأصول حق الاستخدام والتزام عقود الإيجار للمجموعة والحركات خلال السنة:

(ريال سعودي)		
٢٠٢٠	٢٠٢١	
-	٧٣٢,٢٣٠	الرصيد في ١ يناير
٨١٣,٢٥٩	-	الإضافات
(٨١,٠٢٩)	(٢٧١,٠٨٦)	إطفاء خلال السنة (إيضاح ٢٢)
٧٣٢,٢٣٠	٤٦١,١٤٤	الرصيد في ٣١ ديسمبر
(ريال سعودي)		ب) التزامات عقود الإيجار
٢٠٢٠	٢٠٢١	
-	٦٨٥,٢٧٩	الرصيد في ١ يناير
٨١٣,٢٥٩	-	الإضافات
١٥,٢٨٣	٢٣,٩٣٦	تكلفة التمويل (إيضاح ٢٣)
(١٤٣,٢٦٣)	(٢٨٦,٥٢٥)	المدفوع خلال السنة
٦٨٥,٢٧٩	٤٢٢,٦٩٠	الرصيد في ٣١ ديسمبر
(٢٨٦,٥٢٥)	(٢٨٦,٥٢٥)	يطرح الجزء المتداول
٣٩٨,٧٥٤	١٣٦,١٦٥	الجزء غير المتداول

١١- المعاملات والأرصدة مع الجهات ذات العلاقة والشركاء

تمت الموافقة على المعاملات مع الجهات ذات العلاقة من قبل الإدارة العليا. فيما يلي تفاصيل المعاملات مع الجهات ذات العلاقة التي تمت خلال السنة:

(ريال سعودي)					
٢٠٢٠	٢٠٢١	طبيعة العلاقة	نوع العلاقة	الجهة ذي العلاقة	
-	٣٧٧,٣٨٥	شركة زميلة	مصاريف مدفوعة بالإنابة	شركة فيسنترال هولدينج ال تي دي	
٢٩٨,٤٤٤	-	شركة شقيقة	مصاريف مدفوعة بالإنابة	شركة وتر الأعمال المحدودة	
-	-	-	-	شركة دفتر للتقنية المالية	
٢٩,٢٧١	-	شريك	مסحوبات	السيد خالد الموسى	
٢٩,٢٧٠	-	شريك	مסحوبات	السيد عبد الرحمن البحيبي	

يتكون المطلوب من الجهات ذات علاقة مما يلي:

(ريال سعودي)	
٢٠٢٠	٢٠٢١
-	٣٨,٨٠٠
٢٩٨,٤٤٤	-
٢٩٨,٤٤٤	٣٨,٨٠٠

شركة دفتر للتقنية المالية
شركة وتر الأعمال المحدودة

يتكون المطلوب الى الجهات ذات العلاقة مما يلي:

(ريال سعودي)	
٢٠٢٠	٢٠٢١
٢٩,٢٧١	-
٢٩,٢٧٠	-
٥٨,٥٤١	-

السيد خالد الموسى
السيد عبد الرحمن البحيبي

شركة شبكة المعرفة للحاسب الآلي
(شركة مساهمة سعودية مقفلة)
إيضاحات حول القوائم المالية الموحدة (تتمة)
للسنة المنتهية في ٣١ ديسمبر ٢٠٢١

١١ - المعاملات والأرصدة مع الجهات ذات العلاقة والشركاء (تتمة)

تتمثل منافع موظفي الإدارة الرئيسيين مما يلي:

(ريال سعودي)		
٢٠٢٠	٢٠٢١	
١,٨٨١,٠٠٩	٦٩٢,٥٩٣	منافع موظفين قصيرة الأجل
٣,٣٩٨,٦١٣	٣,٣٠٤,٧١٠	منافع الموظفين
٥,٢٧٩,٦٢٢	٣,٩٩٧,٣٠٣	

١٢ - مدينون تجاريون

(ريال سعودي)		
٢٠٢٠	٢٠٢١	
٦,٠٦٤,٥٩٣	٤,٧٤٢,٧١٢	مدينون تجاريون *

* فيما يلي تحليل عمار المدينون التجاريون كما في تاريخ القوائم المالية الموحدة:

(ريال سعودي)		
٢٠٢٠	٢٠٢١	
٢,٥٩٢,٧٦٨	٣,٩٧٨,٤٥٢	حتى ٣ أشهر
٣,٢٩٢,١١٩	١٤٥,٤٩٦	أكثر من ٣ إلى ٦ أشهر
١٧٩,٧٠٦	٦١٨,٧٦٤	أكثر من ٦ إلى ١٢ شهراً
-	-	أكثر من سنة
٦,٠٦٤,٥٩٣	٤,٧٤٢,٧١٢	

١٣ - مصاريف مدفوعة مقدما وأرصدة مدينة أخرى

(ريال سعودي)		
٢٠٢٠	٢٠٢١	
٤٠٣,٥٦٩	١,٥٧٨,٧٣٧	مصاريف مدفوعة مقدما
٤٥٤,٥٢٥	٧٧١,٥٩١	تأمين نقدي لخطبات ضمان (إيضاح ٢٥)
٥٨,٤٥٩	١٠٧,٨٩٤	سلف عاملين
٥١,٢٦٠	-	دفعات على حساب تأسيس استثمار في شركة تابعة
٩٩,٣٩٠	٣٩,٢٩٥	أرصدة مدينة أخرى
١,٠٦٧,٢٠٣	٢,٤٩٧,٥١٧	

١٤ - النقد وما في حكمه

(ريال سعودي)		
٢٠٢٠	٢٠٢١	
٤,٤٦٧,٣٢٣	٨,٩٠٣,٧٦٧	نقد لدى البنوك

١٥ - رأس المال

خلال سنة ٢٠٢١ قرر المساهمين تحويل الكيان القانوني للشركة من شركة ذات مسؤولية محدودة إلى شركة مساهمة مقفلة، وزيادة رأس المال ليصبح ٣٥,٠٠٠,٠٠٠ ريال سعودي (٢٠٢٠: ١,٥٠٠,٠٠٠ ريال سعودي) ومقسم إلى ٣,٥٠٠,٠٠٠ سهم (٢٠٢٠: ١٥٠,٠٠٠ سهم). وقيمة السهم ١٠ ريال سعودي. وتم ذلك عن طريق إصدار ٣,٣٥٠,٠٠٠ سهم جديد، وتم تغطيتها من خلال تحويل مبلغ ١٣,٥١٠,٢٥٠ ريال سعودي من الأرباح المبقاة ودخول مساهمين جدد بمساهمات نقدية بمبلغ ١٩,٩٨٩,٧٥٠ ريال سعودي.

١٦ - الاحتياطي النظامي

تماشياً مع متطلبات نظام الشركات، تقوم الشركة بتكوين احتياطي نظامي بنسبة ١٠٪ من صافي الربح للسنة حتى يبلغ هذا الاحتياطي ٣٠٪ من رأس المال، إن هذا الاحتياطي غير قابل للتوزيع كائسبة أرباح.

شركة شبكة المعرفة للحاسب الآلي
(شركة مساهمة سعودية مقفلة)
إيضاحات حول القوائم المالية الموحدة (تكملة)
للسنة المنتهية في ٣١ ديسمبر ٢٠٢١

١٧- التزام لمنافع المحددة للموظفين

بتعيين على المجموعة دفع منافع ما بعد الخدمة لجميع الموظفين بموجب أنظمة العمل السعودية عند إنهاء خدمتهم. يتم قياس تكلفة التزام منافع الموظفين المحددة باستخدام التقييم الاكتواري وطريقة وحدة الائتمان المخططة.

تسوية القيمة الحالية للالتزام منافع الموظفين المحددة:

(ريال سعودي)		
٢٠٢٠	٢٠٢١	
٤,٥٧٢,١٨٧	٥,٢٧٩,٦٢٢	الرصيد في ١ يناير
١,٣٤٤,٢١١	١,٧٢٢,٩٤٦	تكاليف الخدمة اتحالية
١٠١,٠٠٨	٤٧,٥١٧	تكاليف التمويل (إيضاح ٢٣)
١,٤٤٥,٢١٩	١,٧٧٠,٤٦٣	المحمل على الربح أو الخسارة
(٢٦١,٧٤٧)	(٢,٠٩٩,١٧٢)	أرباح إعادة القيس الاكتوارية المحمل على الدخل الشامل الآخر
(٢٦١,٧٤٧)	(٢,٠٩٩,١٧٢)	المحمل على الدخل الشامل الآخر
(١٦٥,٨٨٦)	(٩٥٣,٦١٠)	المنفوع
(٣١٠,١٥١)	-	المحول الى الأضرار ذات العلاقة
٥,٢٧٩,٦٢٢	٣,٩٩٧,٣٠٣	الرصيد في ٣١ ديسمبر

١٨- مصاريف مستحقة وأرصدة دائنة أخرى

(ريال سعودي)		
٢٠٢٠	٢٠٢١	
١,٥٤٦,٧٤٨	١,٠٥٢,١٦٨	عمولات مستحقة
٤٨٧,٣١٠	٣٢٦,٦٤٨	ضريبة القيمة المضافة
٧٩٠,٣٣٣	٣١٨,٨١١	أجور ومزايا عاملين مستحقة
٤٣,٥٤٤	٥٥,٦٤١	بدلات إجارة مستحقة
٤٦٧,٥٠٠	٣٠,٧٣٢	دائنون تجاريون
٤٢٣,٨٩٦	٨٥٨,٣٤٤	أرصدة دائنة أخرى
٣,٧٥٩,٣٣١	٢,٦٤٢,٣٤٤	

١٩- زكاة مستحقة

إن الزكاة المحملة على قائمة الربح أو الخسارة والدخل الشامل الآخر الموحدة للسنة هي كما يلي:

(ريال سعودي)		
٢٠٢٠	٢٠٢١	
٣٤١,٩٣٢	٣٩٨,٤٦٠	الرصيد في ١ يناير
٤١٧,٤٤٢	٤٢١,٠٧٠	المخصص خلال السنة
(٣٦٠,٩١٤)	(٣٩٨,٤٦٠)	المدفوع
٣٩٨,٤٦٠	٤٢١,٠٧٠	الرصيد في ٣١ ديسمبر

* قدمت المجموعة إقراراتها الزكوية عن السنة المنتهية في ٣١ ديسمبر ٢٠٢٠، كما حصلت على شهادة زكوية تمكنها من إنهاء جميع معاملاتها بما في ذلك صرف المستحقات النهائية عن العقود وصالحة لغاية ٣٠ أبريل ٢٠٢٢.

وضع الشهادات والربوط الزكوية
حصلت الشركة على الربوط الزكوية للسنوات لغاية ٢٠١٥، وخلال الفترة اللاحقة استلمت الشركة ربط الزكوي من الهيئة الزكاة والضريبة والجمارك لعام ٢٠١٦ حيث بلغ قيمة الفروق الزكوية ٢٧,٢٨٤ ريال سعودي، وقامت الشركة بسدادها. وما زالت باقي السنوات قيد المراجعة من قبل الهيئة.

شركة شبكة المعرفة للحاسب الآلي
(شركة مساهمة سعودية مقفلة)
إيضاحات حول القوائم المالية الموحدة (تتمة)
للسنة المنتهية في ٣١ ديسمبر ٢٠٢١

٢٠- إيرادات

(ريال سعودي)	
٢٠٢٠	٢٠٢١
٨,٦٥٩,٣٤٢	١٠,٨٠٧,٢٠٨
٣٧,٢٤٦,٣٣٠	٣٨,٢٠٧,٣١٧
٤٥,٩٠٥,٦٧٢	٤٩,٠١٤,٥٢٥

إيرادات عند نقطة من الزمن
إيرادات على مدى زمني

٢١- مصاريف بيعية وتسويقية

(ريال سعودي)	
٢٠٢٠	٢٠٢١
٢,٢١٥,١٤١	٢,٨٢٠,١٩٧
٧٤٩,٢٧١	١,٢٩٨,٠١٩
٦١٩,٧٢٩	٦١٦,٩١١
-	٢,٠٠٨
٣,٥٨٤,١٤١	٤,٧٣٧,١٣٥

رواتب وأجور ومزايا أخرى
مصاريف تسويق
عمولات
أخرى

٢٢- مصاريف عمومية وإدارية

(ريال سعودي)	
٢٠٢٠	٢٠٢١
٤,١٥٦,٨٧٥	٣,٨٧٢,٣٥١
٤٥٩,٠٣٠	٨٠٧,٣٦٦
٣٦٢,٥١١	٧٧٨,٠٧٩
٢٥٤,٧٧٤	٤٤٨,٢٤١
٨١,٠٢٩	٢٧١,٠٨٦
١٦٩,٦٥١	١٥٢,٥٩٢
٤٨٩,٠٠٢	١٤٩,٣٤٤
١٤١,٢٨٧	١٤٤,٦٩٨
٢٨١,٤٨٥	١٣٥,١١١
٨٦,٦٢٨	١١١,٦١٨
٣٣,٣٢٦	٧١,٣٩٠
٣٨,٨٠٠	٧٠,٦٢١
١٧٧,٣٧٧	٥٧٣,١٧٣
٦,٧٣١,٧٧٥	٧,٥٨٥,٦٧٠

رواتب وأجور ومزايا أخرى
مصاريف حكومية
أتعاب قانونية ومهنية
استهلاك
إطفاء أصول حق الاستخدام (إيضاح ١٠)
إعدام ندم مدينة
إيجار
تأمين
اتصالات
خدمات
سفر وانتقال
رسوم بنكية
أخرى

٢٣- مصاريف تمويل

(ريال سعودي)	
٢٠٢٠	٢٠٢١
١٠١,٠٠٨	٤٧,٥١٧
١٥,٢٨٣	٢٣,٩٣٦
١١٦,٢٩١	٧١,٤٥٣

تكاليف تمويل متعلقة بالتزام المنافع المحددة للموظفين (إيضاح ١٧)
تكاليف تمويل متعلقة بالتزامات عقود الإيجار (إيضاح ١٠)

٢٤- توزيعات أرباح

قرر الشركاء خلال السنة بتوزيع أرباح بمبلغ إجمالي قدره لا شيء (٢٠٢٠: ٢,٩٤٠,٠٠٠ ريال سعودي).

٢٥- الالتزامات المحتملة

لدى المجموعة خطابات بنكية قائمة كما في ٣١ ديسمبر ٢٠٢١ بمبلغ ٣,٢٧٩,٨٣٥ ريال سعودي (٣١ ديسمبر ٢٠٢٠: ١,٧٠٧,٥٢٩ ريال سعودي) يقابلها تأمينات نقدية محتجزة لدى البنوك بمبلغ ٧٧١,٥٩١ ريال سعودي (٢٠٢٠: ٤٥٤,٥٢٥ ريال سعودي) - إيضاح ١٣.

شركة شبكة المعرفة للحاسب الآلي
(شركة مساهمة سعودية مغلقة)
إيضاحات حول القوائم المالية الموحدة (تتمة)
للسنة المنتهية في ٣١ ديسمبر ٢٠٢١

٢٦- ربحية السهم الأساسية والمخفضة

(ريال سعودي)	
٢٠٢٠	٢٠٢١
٧,٦٠٩,٥٦٨	١,٥٧٣,٢٥٢
١,٥٠١,٠٢٥	١,٩٢٣,٢٥١
٥,٠٧	٠,٨٢

صافي الربح للسنة المتعلق بمساهمي الشركة الأم
المتوسط المرجح لعدد الأسهم العادية

كما هو موضح عنه في إيضاح (١٥)، قامت الشركة خلال سنة ٢٠٢١ بزيادة عدد الأسهم بمقدار ٣,٣٥٠,٠٠٠ سهم من خلال إصدار ١,٩٩٨,٩٧٥ سهم مقابل ابداعات نقدية من المساهمين ورسملة ١,٣٥١,٠٢٥ سهم من الأرباح المبقاة، حيث ان حدث الرسملة لم يترتب عليه تغيير مقابل في الموارد، لذلك فقد تم تحديد المتوسط المرجح لعدد الأسهم القائمة لسنة ٢٠٢١ على أنه عدد الأسهم الجديد بعد عملية الإصدار والرسملة، وتحديد المتوسط المرجح لعدد الأسهم القائمة لسنة ٢٠٢٠ على انه عدد الأسهم الجديد بعد الرسملة وذلك تماثيا مع المعيار الدولي للمحاسبة ٣٣ "ربحية السهم".

٢٧- فئات الأصول المائية والالتزامات المالية

فيما يلي فئات الأصول والالتزامات المالية المدرجة في قائمة المركز المالي الموحدة:

(ريال سعودي)	
٢٠٢٠	٢٠٢١
٢٩٨,٤٤٤	٣٨,٨٠٠
٦,٠٦٤,٥٩٣	٤,٧٤٢,٧١٢
٤,٤٦٧,٣٢٣	٨,٩٠٣,٧٦٧
١٠,٨٣٠,٣٦٠	١٣,٦٨٥,٢٧٩

أصول مالية بالتكلفة المطفأة
المطوب من جهة ذات علاقة
مدينون تجاريون
النقد وما في حكمه
مجموع الأصول المالية بالتكلفة المطفأة

(ريال سعودي)	
٢٠٢٠	٢٠٢١
٣,٧٥٩,٣٣١	٢,٦٤٢,٣٤٤
٥٨,٥٤١	-
٣,٨١٧,٨٧٢	٢,٦٤٢,٣٤٤

التزامات مالية بالتكلفة المطفأة
مصاريف مستحقة وأرصدة دائنة أخرى
المطلوب الى جهة ذات علاقة
مجموع الالتزامات المالية بالتكلفة المطفأة

٢٨- إدارة المخاطر المالية

إن أنشطة المجموعة تعرضها لمخاطر مالية متعددة مثل مخاطر الائتمان ومخاطر سيولة ومخاطر سعر السوق.

مخاطر الائتمان

مخاطر الائتمان تتمثل في إخفاق أحد الأطراف في اداة مالية في الوفاء بالتزامه والتسبب في تكبد المجموعة خسارة مالية. لا تتعرض المجموعة لمخاطر ائتمان جوهرية. يودع النقد في بنوك ذات تصنيف ائتماني عالي.

مخاطر السيولة

مخاطر السيولة هي مخاطر أن تواجه المنشأة صعوبة في تحصيل الأموال للوفاء بالالتزامات المتعلقة بالأدوات المالية. قد تنتج مخاطر السيولة عن عدم القدرة على بيع أصل مالي بسرعة بمبلغ يقارب قيمته العادلة. فيما يلي الاستحقاقات التعاقدية في نهاية فترة التقرير للالتزامات المالية.

شركة شبكة المعرفة للحاسب الآلي
(شركة مساهمة سعودية مقفلة)
إيضاحات حول القوائم المالية الموحدة (تتمة)
للسنة المنتهية في ٣١ ديسمبر ٢٠٢١

٢٨- إدارة المخاطر المالية (تتمة)

مخاطر السيولة (تتمة)

المجموع	أكثر من خمس سنوات	أكثر من سنة	
		أقل من خمس سنوات	أقل من سنة
ريال سعودي	ريال سعودي	ريال سعودي	ريال سعودي
٢,٦٤٢,٣٤٤	-	-	٢,٦٤٢,٣٤٤
٢,٦٤٢,٣٤٤	-	-	٢,٦٤٢,٣٤٤

٣١ ديسمبر ٢٠٢١
مصاريف مستحقة وأرصدة دائنة أخرى

المجموع	أكثر من خمس سنوات	أكثر من سنة	
		أقل من خمس سنوات	أقل من سنة
ريال سعودي	ريال سعودي	ريال سعودي	ريال سعودي
٣,٧٥٩,٣٣١	-	-	٣,٧٥٩,٣٣١
٥٨,٥٤١	-	-	٥٨,٥٤١
٣,٨١٧,٨٧٢	-	-	٣,٨١٧,٨٧٢

٣١ ديسمبر ٢٠٢٠
مصاريف مستحقة وأرصدة دائنة أخرى
المطوب إلى جهات ذات علاقة

مخاطر أسعار العسولات

تمثل مخاطر أسعار العسولات المخاطر الناجمة عن تذبذب قيمة الأدوات المالية بسبب التغيرات في أسعار العسولات السائدة في السوق تخضع المجموعة لمخاطر أسعار العسولات.

إن مخاطر العملة هي مخاطر تقلب قيمة الأدوات المالية نتيجة للتغيرات في أسعار صرف العملات الأجنبية. تنشأ مخاطر العملات عندما تكون المعاملات المستقبلية والأصول والالتزامات المعترف بها مقومة بعملة مختلفة عن عملة المجموعة الوظيفية.

إن تعرض المجموعة لمخاطر العملات الأجنبية يقتصر بالدرجة الأولى على المعاملات بالدولار الأمريكي والدرهم الإماراتي، وتعتقد إدارة المجموعة أن تعرضها لمخاطر العملات المرتبطة بالدولار الأمريكي محدودة لأن سعر صرف الريال السعودي مرتبط بالدولار الأمريكي. أما المعاملات باستخدام الدرهم الإماراتي فهي ذات آثار غير جوهرية. يتم مراقبة التذبذب في أسعار الصرف مقابل العملات الأخرى بشكل مستمر.

٢٩- إعادة التصنيف

تم إعادة تصنيف أرقام سنة المقارنة لتتلاءم مع أرقام السنة الحالية ولم يؤثر ذلك على الأرباح وحقوق الشركاء.

٣٠- الأحداث الهامة

تعتقد الإدارة بعدم وجود أحداث لاحقة هامة منذ نهاية السنة والتي تتطلب إفصاح أو تعديل على هذه القوائم المالية الموحدة.

٣١- تاريخ اعتماد القوائم المالية الموحدة

تم اعتماد هذه القوائم المالية الموحدة من قبل مجلس إدارة المجموعة بتاريخ ١٧ شوال ١٤٤٣ هـ الموافق ١٨ مايو ٢٠٢٢.

شركة شبكة المعرفة للحاسب الآلي
(شركة مساهمة سعودية مغلقة)
القوائم المالية الأولية الموحدة الموجزة (غير مراجعة)
وتقرير فحص المراجع المستقل
لفترة الستة أشهر المنتهية في ٣٠ يونيو ٢٠٢٢

شركة شبكة المعرفة للحاسب الآلي
(شركة مساهمة سعودية مغلقة)
القوائم المالية الأولية الموحدة الموجزة (غير مراجعة)
وتقرير فحص المراجع المستقل
لفترة السنة أشهر المنتهية في ٣٠ يونيو ٢٠٢٢

صفحة	فهرس
١	تقرير فحص المراجع المستقل عن القوائم المالية الأولية الموحدة الموجزة
٢	قائمة المركز المالي الأولية الموحدة الموجزة
٣	قائمة الربح أو الخسارة والنخل الشامل الأخر الأولية الموحدة الموجزة
٤	قائمة التغيرات في حقوق الملكية الأولية الموحدة الموجزة
٥	قائمة التدفقات النقدية الأولية الموحدة الموجزة
١٠ - ٦	إيضاحات حول القوائم المالية الأولية الموحدة الموجزة



بيكر تيلي م ك م وشركاه
محاسبون قانونيون
ص.ب ٣٠٠٤٦٧، الرياض ١١٣٧٢
المملكة العربية السعودية
هاتف: +٩٦٦ ١١ ٨٣٥ ١٦٠٠
فاكس: +٩٦٦ ١١ ٨٣٥ ١٦٠١

تقرير فحص المراجع المستقل عن القوائم المالية الأولية الموحدة الموجزة

السادة المساهمين

شركة شبكة المعرفة للحاسب الآلي

(شركة مساهمة سعودية مغلقة)

الرياض - المملكة العربية السعودية

مقدمة

لقد قمنا بفحص قائمة المركز المالي الأولية الموحدة الموجزة، لشركة شبكة المعرفة للحاسب الآلي ("الشركة") والشركات التابعة لها وشار إليهم مجتمعين ب ("المجموعة") كما في ٣٠ يونيو ٢٠٢٢، وقائمة الربح أو الخسارة والدخل الشامل الأخر الأولية الموحدة الموجزة وقائمة التغيرات في حقوق الملكية الأولية الموحدة الموجزة وقائمة التدفقات النقدية الأولية الموحدة الموجزة لفترة الستة أشهر المنتهية في ذلك التاريخ، وملخصاً بالسياسات المحاسبية المهمة والإيضاحات التفسيرية الأخرى.

إن إدارة المجموعة هي المسؤولة عن إعداد هذه القوائم المالية الأولية الموحدة الموجزة وعرضها وفقاً لمعيار المحاسبة الدولي رقم ٣٤ "التقرير المالي الأولي" المعتمد في المملكة العربية السعودية. وتتمثل مسؤوليتنا في إبداء استنتاج بشأن هذه القوائم المالية الأولية الموحدة الموجزة استناداً إلى فحصنا.

نطاق الفحص

لقد قمنا بالفحص وفقاً للمعيار الدولي لارتباطات الفحص (٢٤١٠) "فحص المعلومات المالية الأولية المُنتَظ من قبل المراجع المستقل للمنشأة"، المعتمد في المملكة العربية السعودية. ويتألف فحص القوائم المالية الأولية الموحدة الموجزة من طرح استفسارات، بشكل أساسي على الأشخاص المسؤولين عن الأمور المالية والمحاسبية، وتطبيق إجراءات تحليلية وغيرها من إجراءات الفحص. ويُعد الفحص أقل بكثير في نطاقه من المراجعة التي يتم القيام بها وفقاً للمعايير الدولية للمراجعة المعتمدة في المملكة العربية السعودية، وتبعاً لذلك فإنه لا يمكننا من الوصول إلى تأكيد بأننا سنصبح على دراية بجميع الأمور المهمة التي يمكن اكتشافها خلال أي من عمليات المراجعة. وبناءً عليه، فإننا لا نبدي أي رأي مراجعة.

الاستنتاج:

استناداً إلى الفحص الذي قمنا به، لم يلفت انتباهنا شيء يجعلنا نعتقد بأن القوائم المالية الأولية الموحدة الموجزة المرفقة لم يتم إعدادها من جميع الجوانب الجوهرية وفقاً لمعيار المحاسبة الدولي رقم (٣٤) المعتمد في المملكة العربية السعودية.

بيكر تيلي م ك م وشركاه محاسبون قانونيون



(Handwritten signature)

ماجد منير النمر

(محاسب قانوني - ترخيص رقم ٣٨١)

الرياض في ٩ صفر ١٤٤٤ هـ

الموافق ٥ سبتمبر ٢٠٢٢ م

- ١ -

شركة شبكة المعرفة للحاسب الآلي
(شركة مساهمة سعودية مغلقة)
قائمة المركز المالي الأولية الموحدة الموجزة
كما في ٣٠ يونيو ٢٠٢٢ م
(بالريال السعودي)

٣١ ديسمبر ٢٠٢١ (مراجعة)	٣٠ يونيو ٢٠٢٢ (غير مراجعة)	إيضاح	الأصول
١,٣٥٩,٨٤٠	٢,٥٦٨,٩٨٠	٥	أصول غير متداولة ممتلكات ومعدات، بالصافي
١٢,٠٩٣,٥٨١	١٣,٩٨٣,٩٥٠	٦	أصول غير ملموسة، بالصافي
١٩,٩٩٨,٩٥٣	٤٧,٤١٥	٧	استثمارات في أدوات حقوق الملكية استثمارات في شركة زميلة
٣٠,٠٠٦	٣٨٢,٢٥٠		أصول حق الاستخدام
٤٦١,١٤٤	٢,١٠٠,٨٥٢		
٣٣,٩٤٣,٥٢٤	١٩,٠٨٣,٤٤٧		مجموع الأصول غير المتداولة
٣٨,٨٠٠	٣٨٦,٥٠٧	٨	أصول متداولة المطلوب من جهات ذات علاقة مدينون تجاريون أصول العقود
٤,٧٤٢,٧١٢	٤,٧٢٢,٦٣٨		
٧,٢٢٠,٧٢٨	٨,٨٣٨,٣٧٠		
٢,٤٩٧,٥١٧	٢,٤٣٦,٠١١		مصاريف مدفوعة مقدماً وأرصدة مدينة أخرى
٨,٩٠٣,٧٦٧	٢٤,٣٠٠,٦٠٨	٩	النقد وما في حكمه
٢٣,٤٠٣,٥٢٤	٤٠,٦٨٤,١٣٤		مجموع الأصول المتداولة
٥٧,٣٤٧,٠٤٨	٥٩,٧٦٧,٥٨١		مجموع الأصول
٣٥,٠٠٠,٠٠٠	٣٥,٠٠٠,٠٠٠		حقوق الملكية والالتزامات
٩٠٧,٣٢٥	٩٠٧,٣٢٥		حقوق الملكية رأس المال احتياطي نظامي
٦,٦٠٢,٢٦٤	١١,٤٧٤,٢٩٩		أرباح مبقاة
٤٢,٥٠٩,٥٨٩	٤٧,٣٨١,٦٢٤		حقوق الملكية المتعلقة بالشركاء
٤٢,٩٣١	(٥٦١,٤٥١)		حقوق الملكية غير المسيطرة
٤٢,٥٥٢,٥٢٠	٤٦,٨٢٠,١٧٣		مجموع حقوق الملكية
٣,٩٩٧,٣٠٣	٤,٣٨٠,٩٦٨		الالتزامات
١٣٦,١٦٥	١,٢٣٥,٥٨٤		التزامات غير متداولة التزام المنافع المحددة للموظفين التزامات عقود الإيجار
٤,١٣٣,٤٦٨	٥,٦١٦,٥٥٢		مجموع الالتزامات غير المتداولة
٢٨٦,٥٢٥	٨٤٤,٨١٧		التزامات متداولة
٧,٣١١,١٢١	٤,٤١٣,٧٢٦		التزامات عقود الإيجار - الجزء المتداول
٢,٦٤٢,٣٤٤	١,٦٧٣,٨٥٣		التزامات العقود (إيرادات غير محققة)
٤٢١,٠٧٠	٣٩٨,٤٦٠		مصاريف مستحقة وأرصدة دائنة أخرى زكاة مستحقة
١٠,٦٦١,٠٦٠	٧,٣٣٠,٨٥٦		مجموع الالتزامات المتداولة
١٤,٧٩٤,٥٢٨	١٢,٩٤٧,٤٠٨		مجموع الالتزامات
٥٧,٣٤٧,٠٤٨	٥٩,٧٦٧,٥٨١		مجموع حقوق الملكية والالتزامات

تشكل الإيضاحات المرفقة جزءاً لا يتجزأ من هذه القوائم المالية الأولية الموحدة الموجزة

شركة شبكة المعرفة للحاسب الآلي
(شركة مساهمة سعودية مقفلة)
قائمة الربح أو الخسارة والدخل الشامل الآخر الأولية الموحدة الموجزة (غير مراجعة)
للفترة الستة اشهر المنتهية في ٣٠ يونيو ٢٠٢٢ م
(بالريال السعودي)

٣٠ يونيو ٢٠٢١	٣٠ يونيو ٢٠٢٢	إيضاح	
٢٠,٩٧١,٤٣٢	٣٠,٣١٤,٩٨٩	١٠	إيرادات
(١٦,٦٠٤,١٤١)	(٢٠,٣٩٦,١٧٧)		تكلفة الإيرادات
٤,٣٦٧,٢٩١	٩,٩١٨,٨١٢		مجمول الربح
(١,٨٧٣,٤٧٢)	(٢,٦١٠,١٣٦)		مصاريؑ بيعية وتسويقية
(٣,٦٣٤,٧٢٧)	(٥,٤٤٠,٢٠٦)		مصاريؑ عمومية وإدارية
-	١,٧٥٩,٢٤٣	٧	أرباح بيع استثمارات في أدوات حقوق الملكية
-	١,٠٦٥	٧	أرباح في القيمة العادلة لاستثمارات في أدوات حقوق الملكية
-	١,٠٠٠,٠٠٠		أرباح بيع استثمارات في شركات تابعة
-	(١٨٣,٧٠٤)		حصلة الشركة من نتائج أعمال شركة زميلة
(١١,٩٦٨)	(٤٧,٩٦٦)		مصاريؑ تمويل
٣٢,٨٧٤	٣١,٨٥٣		إيرادات أخرى
(١,١٢٠,٠٠٢)	٤,٤٢٨,٩٦١		الربح (الخسارة) للفترة قبل الزكاة
(٢١٠,٥٣٥)	(١٥٤,٥٢٢)		الزكاة
(١,٣٣٠,٥٣٧)	٤,٢٧٤,٤٣٩		صافي الربح (الخسارة) للفترة
(١,٣٣٠,٥٣٧)	٤,٢٧٤,٤٣٩		مجمول الدخل الشامل (الخسارة الشاملة) للفترة
(١,٣٢٢,٢٠٧)	٤,٨٧٢,٠٣٥		مجمول الدخل الشامل (الخسارة الشاملة) للفترة المتعلق بـ: الشركة الأم
(٨,٣٣٠)	(٥٩٧,٥٩٦)		حقوق الملكية غير المسيطرة
(١,٣٣٠,٥٣٧)	٤,٢٧٤,٤٣٩		
(٠,٨٨)	١,٣٩	١١	ربحية السهم الأساسية والمخفضة المتعلقة بمساهمي الشركة الأم

تشكل الإيضاحات المرفقة جزءاً لا يتجزأ من هذه القوائم المالية الأولية الموحدة الموجزة

شركة شبكة المعرفة للحاسب الآلي
(شركة مساهمة سعودية مقفلة)

قائمة التغيرات في حقوق الملكية الأولية الموحدة الموحدة (غير مراجعة)
لفترة السبعة أشهر المنتهية في ٣٠ يونيو ٢٠٢٢ م

(بالريال السعودي)

مجموع حقوق الملكية	حقوق الملكية غير المسيطرة	مجموع حقوق المساهمين	أرباح العيقات	احتياطي النظامي	رأس المال
٤٢,٥٥٢,٥٢٠	٤٢,٩٣١	٤٢,٥٠٩,٥٨٩	٦,٦٠٢,٢٦٤	٩٠٧,٣٢٥	٣٥,٠٠٠,٠٠٠
٤,٢٧٤,٤٣٩	(٥٩٧,٥٩٦)	٤,٨٧٢,٠٣٥	٤,٨٧٢,٠٣٥	-	-
٤,٢٧٤,٤٣٩	(٥٩٧,٥٩٦)	٤,٨٧٢,٠٣٥	٤,٨٧٢,٠٣٥	-	-
(١,٧٨٦)	(١,٧٨٦)	-	-	-	-
٤٦,٨٢٠,١٧٣	(٥٦١,٤٥١)	٤٧,٢٥٨,٦٢٤	١١,٤٧٤,٢٩٩	٩٠٧,٣٢٥	٣٥,٠٠٠,٠٠٠
١٨,٨٤٠,٤٦٩	-	١٨,٨٤٠,٤٦٩	١٦,٥٩٠,٤٦٩	٧٥٠,٠٠٠	١,٥٠٠,٠٠٠
(١,٢٣٧,٢٧٣)	(٨,٢٣٠)	(١,٢٢٨,٩٤٣)	(١,٢٢٨,٩٤٣)	-	-
(١,٢٣٧,٢٧٣)	(٨,٢٣٠)	(١,٢٢٨,٩٤٣)	(١,٢٢٨,٩٤٣)	-	-
٥١,٢٦٠	٥١,٢٦٠	-	-	-	-
١٧,٦٥٤,٤٥٦	٤٢,٩٣٠	١٧,٦١١,٥٢٦	١٥,٣٦١,٥٢٦	٧٥٠,٠٠٠	١,٥٠٠,٠٠٠

لفترة السبعة أشهر المنتهية في ٣٠ يونيو ٢٠٢٢:
كما في ١ يناير ٢٠٢٢

صافي الربح للفترة
الدخل الشامل الأخر للفترة
مجموع الدخل الشامل للفترة
التغير في حقوق الملكية غير المسيطرة
كما في ٣٠ يونيو ٢٠٢٢

لفترة السبعة أشهر المنتهية في ٣٠ يونيو ٢٠٢١:
كما في ١ يناير ٢٠٢١

صافي الخسارة للفترة
الخسارة الشاملة الأخرى للفترة
مجموع الخسارة الشاملة للفترة
التغير في حقوق الملكية غير المسيطرة
كما في ٣٠ يونيو ٢٠٢١

تتمثل الإيضاحات المرتبطة جزئياً لا يتجزأ من هذه القوائم المالية الأولية الموحدة الموحدة

شركة شبكة المعرفة للحاسب الآلي
(شركة مساهمة سعودية مغلقة)
قائمة التدفقات النقدية الأولية الموحدة الموجزة (غير مراجعة)
لفترة الستة أشهر المنتهية في ٣٠ يونيو ٢٠٢٢ م
(بالريال السعودي)

٣٠ يونيو ٢٠٢١	٣٠ يونيو ٢٠٢٢	
(١,١٢٠,٠٠٢)	٤,٤٢٨,٩٦١	التدفقات النقدية من الأنشطة التشغيلية
		الربح للفترة قبل الزكاة
		تعديلات على:
٢٩٢,٥١٣	٢٣٩,٢٨٢	الاستهلاك
٨٤٤,٧٦٤	٨٦٩,٧٦٤	إطفاء الأصول غير الملموسة
١٣٥,٥٤٣	٣٣٢,٧٩٣	إطفاء حق استخدام الأصول
-	(١,٠٦٥)	أرباح انخفاض قيمة استثمارات في أدوات حقوق الملكية
-	(١,٠٠٠,٠٠٠)	أرباح بيع استثمارات في شركات تابعة
-	(١,٧٥٩,٢٤٣)	أرباح بيع استثمارات في أدوات حقوق الملكية
(٨٧٤)		أرباح بيع ممتلكات ومعدات
٩٩٢,٣٥٠	١٨٣,٧٠٤	حصة الشركة من نتائج أعمال شركة زميلة
١١,٩٦٨	١,١٩٦,٠٢١	المكون من منافع الموظفين المحددة
	٤٧,٩٦٦	مصاريف التمويل
		التغيرات في الأصول والالتزامات التشغيلية:
١٦٣,٥٧٦	-	مخزون
٢,٧١٢,٢٩٥	٢٠,٠٧٤	مدينون تجاريون
١,٢٣٥,٣٥٤	(١,٦١٧,٦٤٢)	أصول العقود
١,٥٣٨,٤٦٦	(٤٦,٣٨٨)	مصاريف مدفوعة مقدما وأرصدة مدينة أخرى
(٣٥٠,٠٥٥)	(٣٤٧,٧٠٧)	المطلوب من جهات ذات علاقة
٧,٤٥٠,٢٢٩	(٢,٨٩٧,٣٩٥)	التزامات العقود (إيرادات غير محققة)
(٣,٠٠٨,٣٠٥)	(٨٦٠,٥٩٧)	مصاريف مستحقة وأرصدة دائنة أخرى
١٠,٨٩٧,٨٢٢	(١,٢١١,٤٧٢)	النقد (المستخدم في) المتوفر من الأنشطة التشغيلية
(٤١٠,١٢٣)	(٨١٢,٣٥٦)	المدفوع من منافع الموظفين المحددة
(٣٩٨,٤٦٠)	(١٧٧,١٣٢)	المدفوع من الزكاة
١٠,٠٨٩,٢٣٩	(٢,٢٠٠,٩٦٠)	صافي النقد (المستخدم في) المتوفر من الأنشطة التشغيلية
		التدفقات النقدية من الأنشطة الاستثمارية
(٩٢٢,٣٠٢)	(١,٤٤٨,٤٢٢)	إضافات إلى الممتلكات والمعدات
(٥,٠٥١,٦٥٥)	(٢,٧٦٠,١٣٣)	إضافات إلى الأصول غير الملموسة
(٣,٧٥٠)	(٤,٧٣١,٢٤٣)	صافي التغير على استثمارات في أدوات حقوق ملكية
-	٢٦,٤٤٣,٠٨٩	المتحصل من بيع استثمارات في أدوات حقوق الملكية
-	١,٠٠٠,٠٠٠	المتحصل من بيع جزء من استثمارات في شركة تابعة
٣,٥٠٢	-	المتحصل من بيع ممتلكات ومعدات
(١٠٩,٣٨٥)	(٥٣٥,٩٤٨)	إضافات إلى استثمارات في شركة زميلة
(٦,٠٨٣,٥٩٠)	١٧,٩٦٧,٣٤٣	صافي النقد المتوفر من (المستخدم في) الأنشطة الاستثمارية
		التدفقات النقدية من الأنشطة التمويلية
(١٤٣,٢٦٣)	(٣٦٢,٧٥٦)	التزامات عقود الإيجار المدفوعة
٥١,٢٦٠	(٦,٧٨٦)	صافي الحركة لحقوق الملكية غير مسيطرة
(٩٢,٠٠٣)	(٣٦٩,٥٤٢)	صافي النقد المستخدم في الأنشطة التمويلية
٣,٩١٣,٦٤٦	١٥,٣٩٦,٨٤١	صافي التغير في النقد وما في حكمه
٤,٤٦٧,٣٢٣	٨,٩٠٣,٧٦٧	النقد وما في حكمه في بداية الفترة
٨,٣٨٠,٩٦٩	٢٤,٣٠٠,٦٠٨	النقد وما في حكمه في نهاية الفترة
		بنود غير نقدية
(٨١٣,٢٥٩)	(١,٩٧٢,٥٠١)	إضافات أصول حق استخدام يقابلها التزامات عقود إيجار

تشكل الإيضاحات المرفقة جزءاً لا يتجزأ من هذه القوائم المالية الأولية الموحدة الموجزة

شركة شبكة المعرفة للحاسب الآلي
(شركة مساهمة سعودية مقفلة)
إيضاحات حول القوائم المالية الأولية الموحدة الموجزة (غير مراجعة)
لفترة الستة أشهر المنتهية في ٣٠ يونيو ٢٠٢٢ م
(بالريال السعودي)

١- التكوين والنشاط

شركة شبكة المعرفة للحاسب الآلي ("الشركة" أو الشركة الأم) هي شركة مساهمة سعودية مقفلة مسجلة في المملكة العربية السعودية بموجب السجل التجاري رقم ١٠١٠١٦٠٨٧٨ بتاريخ ٢٣ جمادى الأولى ١٤٢١ هـ (الموافق ٢٣ أغسطس ٢٠٠٠ م). تتضمن هذه القوائم المالية الأولية الموحدة الموجزة للشركة الأم، وشركاتها التابعة (يشار إليهم مجتمعين بـ "المجموعة").

بتاريخ ٢٢ ربيع الأول ١٤٤٣ هـ (الموافق ٢٨ أكتوبر ٢٠٢١ م) تمت الموافقة على تحويل الكيان القانوني للشركة من شركة ذات مسؤولية محدودة إلى شركة مساهمة سعودية مقفلة وتم الانتهاء من الإجراءات النظامية.

إن عنوان الشركة الأم المسجل هو ص.ب. ١٢٦١١ المربع شارع عبد العزيز بن مساعد، الرياض، المملكة العربية السعودية.

يتمثل نشاط الشركة الأم في البيع بالجملة للحواسيب ومستلزماتها، يشمل بيع (الطابعات وأحبارها) البيع بالجملة للبرمجيات ويشمل الاستيراد، تحليل النظم، تصميم وبرمجة البرمجيات الخاصة، صيانة برمجيات وتصميم صفحات المواقع.

تتضمن هذه القوائم المالية الأولية الموحدة الموجزة القوائم المالية للشركة وشركاتها التابعة التالية:

نسبة الملكية %	نسبة الملكية %		بلد المنشأ	النشاط الرئيسي	الشركة التابعة
	٣٠ يونيو ٢٠٢٢	٣١ ديسمبر ٢٠٢١			
١٠٠%	١٠٠%	١٠٠%	السعودية	تحليل النظم، تصميم وبرمجة البرمجيات الخاصة، حلول التقنية الحيوية، تقديم خدمات الاستشارات الإدارية العليا.	شبكة المعرفة لخدمات الأعمال
١٠٠%	١٠٠%	١٠٠%	السعودية	تطوير التطبيقات، تقنية الذكاء الاصطناعي، تقنية الطباعة ثلاثية الأبعاد، إدارة وتأجير العقارات المملوكة أو المؤجرة سكنية وغير سكنية.	شبكة المعرفة العقارية
١٠٠%	١٠٠%	١٠٠%	إماراتية	تجارة مستلزمات الحاسب الآلي ومعالجة البيانات، التجارة بنظم وبرامج الحاسب الآلي، أجهزة الاتصال.	سوفتيمور
١٠٠%	٨٧,٤%	١٠٠%	السعودية	تحليل النظم، تصميم وبرمجة البرمجيات الخاصة، حلول التقنية، حلول التقنية المالية، تقديم خدمات تسويقية نيابة عن الغير.	تخارج لتقنية المعلومات **
٥٠%	٥٠%	٥٠%	إماراتية	التجارة بنظام الحاسب الآلي وبرامجه وأجهزة الحاسب إماراتية الآلي ولوازمه.	برويرتيت ش م ح

** قامت المجموعة ببيع نسبة ١٢,٦% من استثمارها في شركة تخارج لتقنية المعلومات، وحقت أرباح من بيع الاستثمار بمبلغ ١,٠٠٠,٠٠٠ ريال سعودي.

٢- أسس إعداد القوائم المالية الأولية الموحدة الموجزة

الاعتبارات العامة

تم إعداد هذه القوائم الأولية الموحدة باستخدام أسس القياس المحددة في المعايير الدولية للتقرير المالي لكل نوع من أنواع الأصول والالتزامات، والدخل، والمصروفات. يتم وصف أسس القياس بشكل كامل في السياسات المحاسبية.

تم تطبيق السياسات المحاسبية الرئيسية في إعداد هذه القوائم المالية الأولية الموحدة بصورة منتظمة على جميع السنوات المعروضة، ما لم يذكر خلاف ذلك.

يتطلب إعداد القوائم المالية الأولية الموحدة وفقاً للمعايير الدولية للتقرير المالي استخدام بعض التقديرات المحاسبية المهمة. كما يتطلب من إدارة المجموعة ممارسة الأحكام في تطبيق السياسات المحاسبية للمجموعة. تم الإفصاح عن الأحكام والتقديرات المهمة المتبعة في إعداد القوائم المالية الأولية الموحدة وتأثيرها في إيضاح رقم (٣).

تم إعداد هذه القوائم المالية الأولية الموحدة وفقاً للتكلفة التاريخية باستثناء ما يلي:

- قياس خطة المنافع المحددة بالقيمة الحالية للالتزامات المستقبلية باستخدام طريقة وحدة الائتمان المتوقعة.

بالإضافة إلى ذلك، تم إعداد هذه القوائم المالية الأولية الموحدة باستخدام أسس الاستحقاق المحاسبي ومبدأ الاستمرارية.

شركة شبكة المعرفة للحاسب الآلي
(شركة مساهمة سعودية مغلقة)
إيضاحات حول القوائم المالية الأولية الموحدة الموجزة (غير مراجعة)
لفترة الستة أشهر المنتهية في ٣٠ يونيو ٢٠٢٢ م
(بالريال السعودي)

٣- الأحكام والتقديرات والافتراضات المحاسبية الهامة
يتطلب إعداد القوائم المالية الموحدة للمجموعة من الإدارة إجراء الأحكام والتقديرات والافتراضات التي تؤثر على الإيرادات والمصاريف والأصول والالتزامات والإيضاحات المرفقة والإفصاح عن الالتزامات المحتملة. إن عدم التأكد من هذه الافتراضات والتقديرات يترتب عليه إجراء تسويات جوهرية على القيمة الدفترية للأصول والالتزامات في الفترات المستقبلية.

تستند هذه التقديرات والافتراضات على الخبرة وعوامل أخرى مختلفة يعتقد بأنها معقولة وفقاً للظروف وتستخدم لقياس القيم الدفترية للأصول والالتزامات التي يصعب الحصول عليها من مصادر أخرى. يتم مراجعة التقديرات والافتراضات المعنية بصورة مستمرة. يتم إثبات التعديلات على التقديرات المحاسبية خلال الفترة التي يتم فيها تعديل التقديرات إذا كانت التقديرات المتغيرة تؤثر على الفترات الحالية والفترات المستقبلية. إن الأحكام التي قامت بها الإدارة لتطبيق السياسات المحاسبية للمجموعة والتي قد يكون لها أثر جوهري على المبالغ المدرجة في القوائم المالية الأولية الموحدة الموجزة هي نفسها المستخدمة في القوائم المالية للشركة للسنة المنتهية في ٣١ ديسمبر ٢٠٢١ م.

٤- ملخص السياسات المحاسبية المهمة
تتوافق السياسات المحاسبية وطرق الاحتساب المطبقة في إعداد القوائم المالية الأولية الموجزة مع تلك المتبعة في إعداد القوائم المالية السنوية للمجموعة للسنة المنتهية في ٣١ ديسمبر ٢٠٢١، باستثناء ما يتعلق بتطبيق المعايير الجديدة التي دخلت حيز التنفيذ اعتباراً من ١ يناير ٢٠٢٢. لم تقم المجموعة بتطبيق المبكر لأي معيار أو تفسير أو تعديل آخر صدر ولكن لم يدخل حيز التنفيذ.

٥- متراكات ومعدات، بالصافي

٣١ ديسمبر ٢٠٢١	٣٠ يونيو ٢٠٢٢	
		التكلفة:
٢,٠٣١,٣٤٣	٣,٠٦٩,٣٩٨	الرصيد بداية الفترة / السنة
١,٠٤٥,٧٥٥	١,٤٤٨,٤٢٢	إضافات خلال الفترة / السنة
(٧,٧٠٠)	-	إستبعادات
٣,٠٦٩,٣٩٨	٤,٥١٧,٨٢٠	الرصيد نهاية الفترة / السنة
		الإطفاء المتراكم:
١,٢٦٦,٣٨٩	١,٧٠٩,٥٥٨	الرصيد بداية الفترة / السنة
٤٤٨,٢٤١	٢٣٩,٢٨٢	إضافات خلال الفترة / السنة
(٥,٠٧٢)	-	إستبعادات
١,٧٠٩,٥٥٨	١,٩٤٨,٨٤٠	الرصيد نهاية الفترة / السنة
١,٣٥٩,٨٤٠	٢,٥٦٨,٩٨٠	صافي القيمة الدفترية

خلال سنة ٢٠٢٢ قامت الشركة بأعمال تحسينات على ماجور بمبلغ ١,٢٢٠,٤٧٢ ريال سعودي، ولم يتم الانتهاء منها حتى تاريخ هذه القوائم المالية الأولية الموحدة الموجزة.

٦- أصول غير ملموسة، بالصافي

٣١ ديسمبر ٢٠٢١	٣٠ يونيو ٢٠٢٢	
		التكلفة:
١٤,٢٤٧,١٠٦	١٩,٧٩٨,٧٦١	الرصيد بداية الفترة / السنة
٥,٥٥١,٦٥٥	٢,٧٦٠,١٣٣	إضافات خلال الفترة / السنة
١٩,٧٩٨,٧٦١	٢٢,٥٥٨,٨٩٤	الرصيد نهاية الفترة / السنة
		الإطفاء المتراكم:
٦,٠٧٢,٥٧١	٧,٧٠٥,١٨٠	الرصيد بداية الفترة / السنة
١,٦٣٢,٦٠٩	٨٦٩,٧٦٤	إضافات خلال الفترة / السنة
٧,٧٠٥,١٨٠	٨,٥٧٤,٩٤٤	الرصيد نهاية الفترة / السنة
١٢,٠٩٣,٥٨١	١٣,٩٨٣,٩٥٠	صافي القيمة الدفترية

شركة شبكة المعرفة للحاسب الآلي
(شركة مساهمة سعودية مغلقة)
إيضاحات حول القوائم المالية الأولية الموحدة الموجزة (غير مراجعة)
للفترة الستة أشهر المنتهية في ٣٠ يونيو ٢٠٢٢ م
(بالريال السعودي)

٧- استثمارات في أدوات حقوق الملكية
تشمل استثمارات في أدوات حقوق الملكية كما يلي:

٣١ ديسمبر ٢٠٢١	٣٠ يونيو ٢٠٢٢	
١٩,٩٩٥,٢٠٣	٤٣,٦٦٥	استثمارات في أدوات حقوق ملكية من خلال الربح والخسارة - مدرجة (أ)
٣,٧٥٠	٣,٧٥٠	استثمارات في أدوات حقوق ملكية بالكلفة المطفأة - غير مدرجة (ب)
١٩,٩٩٨,٩٥٣	٤٧,٤١٥	

فيما يلي الحركة على استثمارات في أدوات حقوق الملكية خلال الفترة / السنة:

٣١ ديسمبر ٢٠٢١	٣٠ يونيو ٢٠٢٢	
-	١٩,٩٩٨,٩٥٣	الرصيد في بداية الفترة / السنة
٢٠,٠٠٣,٧٥٠	٤,٧٣١,٢٤٣	إضافات
-	(٢٤,٦٨٣,٨٤٦)	إستيعادات
(٤,٧٩٧)	١,٠٦٥	أرباح (خسائر) انخفاض قيمة استثمارات في أدوات حقوق الملكية
١٩,٩٩٨,٩٥٣	٤٧,٤١٥	الرصيد في نهاية الفترة / السنة

بلغت أرباح بيع استثمارات في أدوات حقوق الملكية للفترة الستة أشهر المنتهية في ٣٠ يونيو ٢٠٢٢ مبلغ ١,٧٥٩,٢٤٣ ريال سعودي (٣٠ يونيو ٢٠٢١: لا شيء).

(أ) إن الاستثمارات في أدوات حقوق ملكية من خلال الربح والخسارة - مدرجة مقيدة بالقيمة العادلة والتي يتم تحديدها على أساس سعر السوق المعين في الأسواق النشطة التي يتم تداولها فيها.
(ب) إن الاستثمارات في أدوات حقوق ملكية بالكلفة المطفأة - غير مدرجة مقيدة بالكلفة مطروحا منها هبوط القيمة (إن وجد)، وذلك لعدم القدرة على قياس قيمتها العادلة بطريقة يمكن الاعتماد عليها بدون تكلفة أو جهد لا مبرر لهما.

٨- المعاملات والأرصدة مع الجهات ذات العلاقة

تتم الموافقة على المعاملات مع الجهات ذات العلاقة من قبل الإدارة العليا. فيما يلي تفاصيل المعاملات مع الجهات ذات العلاقة التي تمت خلال الفترة / السنة:

٣١ ديسمبر ٢٠٢١	٣٠ يونيو ٢٠٢٢	طبيعة العلاقة	نوع المعاملة	الجهة ذي العلاقة
٣٧٧,٣٨٥	٥٣٥,٩٤٨	شركة زميلة	تمويل	شركة فيسترنال هولدينج ال تي دي
٣٨,٨٠٠	-	استثمارات في حقوق ملكية	تمويل	شركة دفتر للتقنية المالية
-	١,٠٠٠,٠٠٠	شركة تابعة لشركة زميلة	بيع استثمارات	شركة أموال للوساطة المالية

يتكون المطلوب من الجهات ذات علاقة مما يلي:

٣١ ديسمبر ٢٠٢١	٣٠ يونيو ٢٠٢٢	
-	٣٤٧,٧٠٧	شركة أموال للوساطة المالية
٣٨,٨٠٠	٣٨,٨٠٠	شركة دفتر للتقنية المالية
٣٨,٨٠٠	٣٨٦,٥٠٧	

تتمثل منافع موظفي الإدارة الرئيسيين مما يلي:

٣١ ديسمبر ٢٠٢١	٣٠ يونيو ٢٠٢٢	
٦٩٢,٥٩٣	٨١٢,٣٥٦	منافع موظفين قصيرة الأجل
٣,٣٠٤,٧١٠	٣,٥٦٨,٦١٢	منافع الموظفين
٣,٩٩٧,٣٠٣	٤,٣٨٠,٩٦٨	

٩- النقد وما في حكمه

يتضمن النقد وما في حكمه كما في ٣٠ يونيو ٢٠٢٢ مبلغ ٢٠,٧٣٠,٠٠١ ريال سعودي محتفظ به ومتاح ضمن محفظة استثمارية

شركة شبكة المعرفة للحاسب الآلي
(شركة مساهمة سعودية مغلقة)
إيضاحات حول القوائم المالية الأولية الموحدة الموجزة (غير مراجعة)
لفترة الستة أشهر المنتهية في ٣٠ يونيو ٢٠٢٢ م
(بالريال السعودي)

١٠- إيرادات

لفترة الستة أشهر المنتهية في ٣٠ يونيو	
٢٠٢٢	٢٠٢١
٢٤,٢٠٢,٧٤٠	٢٠,٢٦٠,٥٦٥
٦,١١٢,٢٤٩	٧١٠,٨٦٧
٣٠,٣١٤,٩٨٩	٢٠,٩٧١,٤٣٢

إيرادات على مدى زمني
إيرادات عند نقطة من الزمن

١١- ربحية السهم الأساسية والمخفضة

لفترة الستة أشهر المنتهية في ٣٠ يونيو	
٢٠٢٢	٢٠٢١
٤,٨٧٢,٠٣٥	(١,٣٢٢,٢٠٧)
٣,٥٠٠,٠٠٠	١,٥٠١,٠٢٥
١,٣٩	(٠,٨٨)

صافي الربح (الخسارة) للفترة المتعلق بمساهمي الشركة الأم
المتوسط المرجح لعدد الأسهم العادية

يستند احتساب ربحية السهم الأساسية / المخفضة إلى الربح العائد على المساهمين العاديين والمتوسط المرجح لعدد الأسهم العادية القائمة. تم احتساب ربحية السهم للفترة المنتهية في ٣٠ يونيو ٢٠٢٢ و ٣٠ يونيو ٢٠٢١ على أساس المتوسط المرجح لعدد الأسهم القائمة خلال الفترة. حيث بلغ المتوسط المرجح لعدد الأسهم في ٣٠ يونيو ٢٠٢٢ عدد ٣,٥٠٠,٠٠٠ سهم (٢٠٢١: ١,٥٠١,٠٢٥ سهم). ولا توجد أسهم مخفضة محتملة.

بتاريخ ٢٨ أكتوبر ٢٠٢١ قامت الشركة بزيادة عدد الأسهم بمقدار ٣,٣٥٠,٠٠٠ سهم من خلال إصدار ١,٩٩٨,٩٧٥ سهم مقابل إيداعات نقدية من المساهمين ورسملة ١,٣٥١,٠٢٥ سهم من الأرباح المبقاة، لذلك فقد تم تحديد المتوسط المرجح لعدد الأسهم القائمة كما في ٣٠ يونيو ٢٠٢١ على متوسط عدد الأسهم الجديد بعد عملية الرسملة.

١٢- الالتزامات المحتملة

لدى المجموعة ضمانات بنكية قائمة كما في ٣٠ يونيو ٢٠٢٢ بمبلغ ٣,٢٩٢,٨٥٩ ريال سعودي (٣٠ يونيو ٢٠٢١: ٣,٢٩٢,٨٥٩ ريال سعودي) يقابلها تأمينات نقدية محتجزة لدى البنوك بمبلغ ٧٧١,٥٩١ ريال سعودي (٢٠٢١: ٧٧١,٥٩١ ريال سعودي). كما يوجد لدى المجموعة التزامات رأسمالية كما في ٣٠ يونيو ٢٠٢٢ بمبلغ ١٨٧,٥٠٠ ريال سعودي تتعلق بمشاريع تحت التنفيذ.

١٣- إدارة المخاطر المالية

إن أنشطة الشركة تعرضها لمخاطر مالية متعددة مثل مخاطر ائتمان ومخاطر سيولة ومخاطر سعر السوق.
مخاطر الائتمان
مخاطر الائتمان تتمثل في إخفاق أحد الأطراف في أداة مالية في الوفاء بالتزامه والتسبب في تكبد المجموعة خسارة مالية. لا تتعرض المجموعة لمخاطر ائتمان جوهريّة. يودع النقد في بنوك ذات تصنيف ائتماني عالي.

مخاطر السيولة

مخاطر السيولة هي مخاطر أن تواجه المنشأة صعوبة في تحصيل الأموال للوفاء بالالتزامات المتعلقة بالأدوات المالية. قد تنتج مخاطر السيولة عن عدم القدرة على بيع أصل مالي بسرعة بمبلغ يقارب قيمته العادلة. فيما يلي الاستحقاقات التعاقدية في نهاية فترة التقرير للالتزامات المالية.

المجموع	أكثر من سنة وأقل من خمس سنوات	أقل من سنة
١,٦٧٣,٨٥٣	-	١,٦٧٣,٨٥٣
٢,٠٨٠,٤٠١	١,٢٣٥,٥٨٤	٨٤٤,٨١٧
٣,٧٥٤,٢٥٤	١,٢٣٥,٥٨٤	٢,٥١٨,٦٧٠
٢,٦٤٢,٣٤٤	-	٢,٦٤٢,٣٤٤
٤٢٢,٦٩٠	١٣٦,١٦٥	٢٨٦,٥٢٥
٣,٠٦٥,٠٣٤	١٣٦,١٦٥	٢,٩٢٨,٨٦٩

٣٠ يونيو ٢٠٢٢
مصاريف مستحقة وأرصدة دائنة أخرى
التزامات عقود الإيجار

٣١ ديسمبر ٢٠٢١
مصاريف مستحقة وأرصدة دائنة أخرى
التزامات عقود الإيجار

مخاطر أسعار العملات

تمثل مخاطر أسعار العملات المخاطر الناجمة عن تذبذب قيمة الأدوات المالية بسبب التغيرات في أسعار العملات السائدة في السوق تخضع الشركة لمخاطر أسعار العملات.

شركة شبكة المعرفة للحاسب الآلي
(شركة مساهمة سعودية مقفلة)
إيضاحات حول القوائم المالية الأولية الموحدة الموجزة (غير مراجعة)
لفترة الستة أشهر المنتهية في ٣٠ يونيو ٢٠٢٢ م
(بالريال السعودي)

١٣- إدارة المخاطر المالية (تتمة)

مخاطر العملات

إن مخاطر العملة هي مخاطر تقلب قيمة الأدوات المالية نتيجة للتغيرات في أسعار صرف العملات الأجنبية. تنشأ مخاطر العملات عندما تكون المعاملات المستقبلية والأصول والالتزامات المعترف بها مقومة بعملة مختلفة عن عملة المجموعة الوظيفية.

إن تعرض الشركة لمخاطر العملات الأجنبية يقتصر بالدرجة الأولى على المعاملات بالدولار الأمريكي والدرهم الإماراتي، وتعتقد إدارة المجموعة أن تعرضها لمخاطر العملات المرتبطة بالدولار الأمريكي محدودة لأن سعر صرف الريال السعودي مرتبط بالدولار الأمريكي. أما المعاملات باستخدام الدرهم الإماراتي فهي ذات آثار غير جوهرية. يتم مراقبة التذبذب في أسعار الصرف مقابل العملات الأخرى بشكل مستمر.

١٤- الأحداث اللاحقة والهامة

قرر المساهمين في اجتماع بتاريخ ٢١ أغسطس ٢٠٢٢ التقدم إلى هيئة السوق المالية لتسجيل الشركة في السوق الموازية - "نمو" وطرح ما نسبته ٢٠٪ من أسهم الشركة والبالغه ٣,٥٠٠,٠٠٠ سهم أي (٧٠٠,٠٠٠) سهم متداول.

١٥- تاريخ اعتماد القوائم المالية الأولية الموحدة الموجزة

تم اعتماد هذه القوائم المالية الأولية الموحدة للموجزة من قبل إدارة المجموعة بتاريخ ٩ صفر ١٤٤٤ هـ الموافق ٥ سبتمبر ٢٠٢٢ م.