

نشرة إصدار أسهم شركة نفوذ للمنتجات الغذائية

شركة مساهمة مقفلة بقرار الوزاري رقم (683) وتاريخ 1443/04/04هـ (الموافق 2021/11/09م)، والقرار الوزاري رقم (718) وتاريخ 1443/04/18هـ (الموافق 2021/11/23م)، والسجل التجاري رقم (1010441682) وتاريخ 1437/05/01هـ (الموافق 2016/02/09م) الصادر بمدينة الرياض.

طرح عدد مائتان وثمان وثمانون ألف (288,000) سهم عادي تمثل نسبة إثنا عشر بالمائة (12.00%) من إجمالي رأس مال الشركة من خلال طرحها في السوق الموازية على المستثمرين المؤهلين بسعر قدره مائة وخمسين (150) ريال سعودي للسهم الواحد.

فترة الطرح من يوم الأحد 1444/05/24 هـ (الموافق 2022/12/18) إلى يوم الخميس 1444/05/28 هـ (الموافق 2022/12/22)

تأسست شركة نفوذ للمنتجات الغذائية ("الشركة" أو "المصدر") في البداية كشركة ذات مسؤولية محدودة تحت اسم "شركة نفوذ الفاضة" بموجب عقد التأسيس بتاريخ 1437/04/04هـ (الموافق 2015/01/14م) وبموجب السجل التجاري رقم (1010441682) وتاريخ 1437/05/01هـ (الموافق 2016/02/09م) الصادر بمدينة الرياض، ورأس مال قدره مائة ألف (100,000) ريال سعودي مقسم إلى عشرة آلاف (10,000) حصة موزعة بين الشرك / تورة بنت عبدالرحمن براهيم الشقاري بعدد (9,500) حصة ونسبة ملكية وقدرها (95%) والشريك/ عبدالعزيز عبدالله إبراهيم الفانز بعدد (5,000) حصة بنسبة ملكية وقدرها (5%)، قيمة كل حصة عشرة (10) ريالات سعودية. وتاريخ 1442/03/25هـ (الموافق 2020/11/10م) قرر الشركاء تغيير اسم الشركة إلى "شركة نفوذ للمنتجات الغذائية". وتاريخ 1442/08/12هـ (الموافق 2021/03/25م) تنازل الشرك / تورة بنت عبدالرحمن براهيم الشقاري بالبيع عن كامل حصصه في رأس مال الشركة والبالغة (95,000) حصة قيمة كل حصة (10) ريالات سعودية إلى تسع (9) شركاء جدد في الشركة كما تنازل الشرك / عبدالعزيز عبدالله إبراهيم الفانز عن جزء من حصصه في الشركة والبالغة (400) حصة إلى أحد الشركاء التسعة الجدد. وتاريخ 1443/03/26هـ (الموافق 2021/11/01م) قرر الشركاء بالإجماع الموافقة على تحول الشركة من شركة ذات مسؤولية محدودة إلى شركة مساهمة مقفلة ورفع رأس مال الشركة إلى أربعة وعشرون مليون (24,000,000) ريال سعودي مقسم إلى مليونين وأربعمئة ألف (2,400,000) سهم قيمة كل سهم منها عشرة (10) ريالات سعودية وجميعها أسهم عادية. وتم الوفاء بالزيادة البالغة ثلاثة وعشرون مليون وتسعمائة ألف (23,900,000) ريال سعودي عن طريق صيد رأس المال الإضافي ورصيد الأرباح المتأخر كما جرت بعض التنازلات عن بعض الحصص من الشركاء الحاليين لصالح شرك مؤسس وشركاء جدد، وتم قيد الشركة بسجل الشركات المساهمة بموجب القرار الوزاري رقم (683) وتاريخ 1443/04/04هـ (الموافق 2021/11/09م)، والقرار الوزاري رقم (718) وتاريخ 1443/04/18هـ (الموافق 2021/11/23م)، والسجل التجاري رقم (1010441682) وتاريخ 1437/05/01هـ (الموافق 2016/02/09م) الصادر بمدينة الرياض.

يبلغ رأس مال الشركة الحالي أربعة وعشرون مليون (24,000,000) ريال سعودي، مقسم إلى مليونين وأربعمئة ألف (2,400,000) سهم عادي مدفوعة القيمة بالكامل، قيمة كل سهم منها عشرة (10) ريالات سعودية، وجميع أسهم الشركة أسهماً عادية من فئة واحدة، ولا يعطى أي مساهم أي حقوق تفضيلية، وبحق لكل مساهم ("المساهم") أيًا كان عدد أسهمه حضور اجتماعات الجمعية العامة للمساهمين ("الجمعية العامة") والتصويت فيها، كما يحق لكل مساهم أن يوكل عنه شخصاً آخر من غير أعضاء مجلس إدارة الشركة أو عاملي الشركة ليتوب عنه في حضور اجتماعات الجمعية العامة. وتستحق أسهم الطرح حصتها من أي أرباح تعولها الاعترافاً باعتباراً من تاريخ نشرة الإصدار هذه ومن السنوات المالية التي تليها. (فضلاً راجع قسم رقم (5) "سياسة توزيع الأرباح" في هذه النشرة).

سيكون الطرح موجهاً لفئات المستثمرين المؤهلين ("الطرح")، وذلك لعدد مائتان وثمان وثمانون ألف (288,000) سهم عادي (يشار إليها مجتمعاً بـ "أسهم الطرح" ومنفرداً بـ "سهم الطرح") وقيمة اسمية للسهم قدرها (10) عشرة ريالات سعودية، وسيكون سعر الطرح مائة وخمسين (150) ريال سعودي، وتمثل أسهم الطرح مجعلاً إثنا عشر بالمائة (12.00%) من رأس المال المصدر للشركة، وسوف تكون أسهم الشركة أسهماً عادية من فئة واحدة ولا يعطى أي مساهم أي حقوق تفضيلية، وبحق لكل مساهم ("المساهم") أيًا كان عدد أسهمه حضور اجتماعات الجمعية العامة للمساهمين ("الجمعية العامة") والتصويت فيها، كما يحق لكل مساهم أن يوكل عنه شخصاً آخر من غير أعضاء مجلس إدارة الشركة أو عاملي الشركة ليتوب عنه في حضور اجتماعات الجمعية العامة. وتستحق أسهم الطرح أي أرباح تعولها الاعترافاً باعتباراً من تاريخ نشرة الإصدار هذه ومن السنوات المالية التي تليها. (فضلاً راجع قسم رقم (5) "سياسة توزيع الأرباح" في هذه النشرة).

وكما في تاريخ هذه النشرة، فإن المساهمين الرئيسيين في الشركة الذين يملكون (5%) أو أكثر من رأس مالها هم: السيد/ إبراهيم عبدالله إبراهيم الفانز بنسبة ملكية (15.56%)، ووقف سعد عبدالعزيز الموسى بنسبة ملكية (15.09%)، والسيد/ إبراهيم عبدالله إبراهيم العيفان بنسبة (14.15%)، والسيدة/ الجوهرة سليمان محمد الباتل (13.56%)، والسيد/ عبدالله إبراهيم ناصر العيفان (9.92%)، والسيد/ فيصل عبدالله إبراهيم العيفان (6.57%)، وهم يمتلكون مجتمعين نسبة (69.85%) من أسهم الشركة قبل الطرح. ولزيد من التفاصيل حول المساهمين فضلاً راجع قسم (1.4) "هيكل الملكية في الشركة قبل وبعد الطرح" في هذه النشرة. ويحظر على كبار المساهمين المذكورين أعلاه التصرف في أسهمهم مدة اثني عشر (12) شهراً من تاريخ بدء تداول أسهم الشركة في السوق الموازية ("فترة الحظر")، ويجوز لهم التصرف في أسهمهم بعد انتهاء هذه الفترة دون الحصول على موافقة هيئة السوق المالية ("الهيئة") المسبقة. ويفتقر الاكتتاب في أسهم الطرح في السوق الموازية على فئات المستثمرين المؤهلين، وفق تعريف المستثمر المؤهل في قائمة المصطلحات المستخدمة في لوائح هيئة السوق المالية وقواعدها وفي قائمة المصطلحات المستخدمة في قواعد مجموعة تداول السعودية ("تداول السعودية")، ويقصد به في الباب الثامن من قواعد طرح الأوراق المالية والالتزامات المستمرة، أي من الآتي:

1. مؤسسات سوق مالية تصريف لحسابها الخاص.
2. عملاء مؤسسة سوق مالية مرخص لها في ممارسة أعمال الإدارة شريطة أن تكون مؤسسة السوق المالية قد عُتبت بشروط تمكنه من اتخاذ القرارات الخاصة بقبول المشاركة في الطرح والاستثمار في السوق الموازية نيابة عن العميل ودون الحاجة إلى الحصول على موافقة مسبقة منه.
3. حكومة المملكة، أو أي جهة حكومية، أو أي هيئة دولية تعترف بها الهيئة، أو السوق، وأي سوق مالية أخرى تعترف بها الهيئة، أو مركز الإيداع.
4. الشركات الملوكية من الحكومة، مباشرة أو عن طريق محافظة تديرها مؤسسة سوق مالية مرخص لها في ممارسة أعمال الإدارة.
5. الشركات والصناديق المؤسسية في دول مجلس التعاون لدول الخليج العربية.
6. صناديق الاستثمار.
7. الأجانب غير المقيمين المسوح لهم بالاستثمار في السوق الموازية والذين يستوفون المتطلبات المنصوص عليها في الدليل الاسترشادي لاستثمار الأجانب غير المقيمين في السوق الموازية.
8. المؤسسات المالية الأجنبية المؤهلة.
9. أي أشخاص اعتباريين آخرين يجوز لهم فتح حساب استثماري في المملكة وحساب لدى مركز الإيداع.
10. أشخاص طبيعيين يجوز لهم فتح حساب استثماري في المملكة وحساب لدى مركز الإيداع، ويستوفون أي من المعايير الآتية:
 - أ) أن يكون قد قام بصفقات في أسواق الأوراق المالية لا يقل مجموع قيمتها عن أربعين مليون ريال سعودي ولا تقل عن عشرة صفقات في كل ربع سنة خلال اثني عشرة شهراً الماضية.
 - ب) أن لا تقل قيمة صافي أصوله عن خمسة ملايين ريال سعودي.
 - ج) أن يعمل أو سبق له العمل مدة ثلاث سنوات على الأقل في القطاع المالي.
 - د) أن يكون حاصلاً على الشهادة العامة للتعامل في الأوراق المالية المعتمدة من قبل الهيئة.
 - هـ) أن يكون حاصلاً على شهادة مهنية متخصصة في مجال أعمال الأوراق المالية معتمدة من جهة معترف بها دولياً.
 11. أي أشخاص آخرين تستخدم الهيئة.

سيخضع المساهمين الكبار (المشار إليهم في الفقرة الفرعية (1-4) من القسم رقم (4) "هيكل الملكية في الشركة قبل وبعد الطرح") لفترة حظر التصرف في أسهمهم لمدة (12) اثنا عشر شهراً من تاريخ بدء تداول أسهم الشركة في السوق الموازية ("فترة الحظر"). يمتلك المساهمون الحاليون في الشركة (ويشار إليهم مجتمعين بـ "المساهمين الحاليين") الواردة أسماؤهم في الصفحة (م) جميع أسهم الشركة قبل الطرح، وينتبع بيع أسهم الطرح من قبل المساهمين المشار إليهم في الصفحة (1) (ويشار إليهم بـ "المساهمين البائعين"). وسيملك المساهمون الحاليون بعد اكتمال الطرح نسبة (688.00%) من رأس مال الشركة، وبالتالي سيحتفظ المساهمون الحاليون بحصة مسيطرة في الشركة بعد الطرح، وسعقدت محصلات الاكتتاب بعد خصم مصاريف عملية الطرح للمساهمين البائعين، ولن تستلم الشركة أي مبلغ من متحصلات الاكتتاب (فضلاً راجع قسم (6) "استخدام متحصلات الطرح").

تبدأ فترة الطرح في يوم الأحد 1444/05/24 هـ (الموافق 2022/12/18م) وتستمر لمدة خمس (5) أيام شاملة آخر يوم لإغلاق الاكتتاب وهاية يوم الخميس 1444/05/28هـ (الموافق 2022/12/22م) ("فترة الطرح")، حيث يمكن تقديم طلبات الاكتتاب في أسهم الطرح عن نظام الاكتتاب الإلكتروني الخاص بمدير الاكتتاب والذي سيستلمون المستثمرون المؤهلون من خلاله الاكتتاب في أسهم الشركة خلال فترة الطرح للحصول على تفاصيل أكثر حول معلومات الاتصال فضلاً راجع الصفحة (و) من هذه النشرة. وسوف يكون الطرح على المستثمرين المؤهلين خلال فترة الطرح، وستتاح لكل منهم دراسة الفرصة الاستثمارية والإطلاع على أي معلومات إضافية متاحة من خلال فترة اللبائبات يتم فيها عرض جميع الوثائق المشار إليها في القسم رقم (12) "المستندات المتاحة للمعابنة". سيتم الاكتتاب بعدد عشرة (10) أسهم كحد أدنى لكل مستثمر مؤهل. علماً بأن الحد الأقصى للاكتتاب هو مائة وتسعة عشر ألف وتسعمائة وتسعين (119,990) سهم لكل مستثمر مؤهل، سيكون الاكتتاب في أسهم الطرح من خلال تقديم طلب الاكتتاب، وتحويل الأموال إلى حساب الاكتتاب الخاص بعملية الطرح مباشرة حسب نموذج الاكتتاب، وسوف يتم الإعلان عن عملية التخصيص النهائي لأسهم الطرح في موعد أقصاه يوم الثلاثاء 1444/06/03هـ (الموافق 2022/12/27م) ("تاريخ التخصيص")، وسيكون رد الفائض خلال يومين (2) عمل من تاريخ التخصيص، ولن يكون هناك أي عمولات أو استقطاعات من الجهة المستلمة لمتحصلات الطرح أو مدير الاكتتاب أو الشركة، ورد الفائض في موعد أقصاه يوم الخميس 1444/06/05هـ (الموافق 2022/12/29م)، ولزيد من التفاصيل حول شروط وأحكام وتعليمات الطرح، الرجاء مراجعة القسم (9) "المعلومات المتعلقة بالأسهم وأحكام الطرح وشروطه" من هذه النشرة.

لشركة فئة واحدة من الأسهم العادية، ولا يعطى أي سهم لحامله حقوق تفضيلية، ويعطى كل سهم لحامله الحق في صوت واحد، وبحق لكل مساهم في الشركة حضور اجتماع الجمعية العامة للمساهمين (سواء العادية أو غير العادية) والتصويت فيها، كما يحق لكل مساهم أن يوكل عنه شخصاً آخر من غير أعضاء مجلس إدارة الشركة أو عاملي الشركة ليتوب عنه في حضور اجتماعات الجمعية العامة. وتستحق أسهم الشركة أسهماً عادية من فئة واحدة ولا يعطى أي مساهم أي حقوق تفضيلية، وبحق لكل مساهم أن يوكل عنه شخصاً آخر من غير أعضاء مجلس إدارة الشركة أو عاملي الشركة ليتوب عنه في حضور اجتماعات الجمعية العامة. وتستحق أسهم الطرح أي أرباح تعولها الاعترافاً باعتباراً من تاريخ نشرة الإصدار هذه ولزيد من التفاصيل حول سياسة توزيع الأرباح، (فضلاً راجع قسم رقم (5) "سياسة توزيع الأرباح") من هذه النشرة. لم يسبق إدراج وتداول أسهم الشركة في أي سوق لأشهم سواء داخل المملكة العربية السعودية أو خارجها قبل هذا الطرح. وقد تقدمت الشركة بطلب للهيئة لتسجيل وطرح أسهمها في السوق الموازية وفقاً لقواعد طرح الأوراق المالية والالتزامات المستمرة، كما تقدمت بطلب إلى مجموعة تداول السعودية "تداول السعودية" وفقاً لقواعد الإدراج، وتم الاستيفاء بالمتطلبات كافة، وقد تم الحصول على جميع الموافقات الرسمية اللازمة لعملية طرح الأسهم بما في ذلك الموافقات على نشرة الإصدار هذه. ومن المتوقع أن يبدأ تداول الأسهم في السوق الموازية في وقت قريب بعد الانتهاء من عملية تخصيص الأسهم ورد الفائض والالتزام من جميع المتطلبات النظامية ذات العلاقة (فضلاً راجع قسم "التواريخ المهمة وإجراءات الطرح" من هذه النشرة). وبعد تسجيل الأسهم في السوق الموازية، سوف يسمح للمستثمرين المؤهلين الذين تنطبق عليهم الشروط سواء من داخل أو خارج المملكة بالتداول في أسهم الشركة. ويتولى الاستثمار في الأسهم محل الطرح على مخاطر وأموار غير مؤكدة ولذلك يجب دراسة قسمي "إشعار مهم" و"عوامل المخاطرة" الواردة في نشرة الإصدار هذه بعناية من قبل المستثمرين المؤهلين المحتملين قبل أن يتخذوا قراراً بالاستثمار في أسهم الطرح.

المستشار المالي ومدير الاكتتاب



تحتوي نشرة الإصدار هذه على معلومات قدمت بحسب متطلبات قواعد طرح الأوراق المالية والالتزامات المستمرة الصادرة عن هيئة السوق المالية بالملكة العربية السعودية (المشار إليها بـ "الهيئة"). ويحمل أعضاء مجلس الإدارة الذين تظهر أسماؤهم على الصفحة (ج) مجتمعين ومنفردين كامل المسؤولية عن دقة المعلومات الواردة في نشرة الإصدار هذه، ويؤكدون بحسب علمهم واعتقادهم، بعد إجراء جميع الدراسات الممكنة وبالحد المعقول، أنه لا توجد أي واقع أو يقين أو يقين يمكن أن يؤدي عدم تضمينها في النشرة إلى جعل أي إعادة واردة فيه مضللة. ولا تتحمل الهيئة ومجموعة تداول السعودية (تداول السعودية) أي مسؤولية عن محتويات هذه النشرة، ولا تعطين أي تكديتات تتعلق بدقة هذه النشرة أو اكتمالها، وتعلين أنفسهما صراحة من أي مسؤولية مما كانت عن أي خسارة تنتج عما ورد في هذه النشرة والاعتماد على أي جزء منها. ويجب على الراغبين في شراء الأسهم المطروحة بموجب هذه النشرة تجزي مدى صحة المعلومات المتعلقة بالأسهم محل الطرح. وفي حال تعذر قيام محتويات هذه النشرة، يجب استشارة مستشار مالي مرخص له.

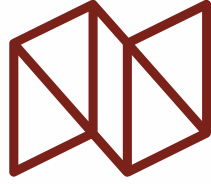

إشعار مهم

تقدم هذه النشرة معلومات تفصيلية كاملة عن شركة نفوذ للمنتجات الغذائية وعن الأسهم المطروحة للاكتتاب في السوق الموازية. وسيعامل المستثمرون الذين يتقدمون بطلبات الاكتتاب في الأسهم المطروحة على أساس أن طلباتهم تستند إلى المعلومات التي تحتويها هذه النشرة، والتي يمكن الحصول على نسخ منها من الشركة أو المستشار المالي ومدير الاكتتاب أو من المواقع الإلكترونية لكل من الشركة (www.nofoth.sa) أو موقع المستشار المالي ومدير الاكتتاب شركة يقين المالية "يقين كايبتال" (www.yaqeen.sa) أو موقع هيئة السوق المالية (www.cma.org.sa) أو موقع مجموعة تداول السعودية (www.saudiexchange.sa). كما سيتم الإعلان من قبل المستشار المالي ومدير الاكتتاب "شركة يقين المالية" ("يقين كايبتال") على موقع مجموعة تداول السعودية "تداول السعودية" عن نشر نشرة الإصدار وإتاحتها للمستثمرين المؤهلين خلال المدة المحددة وفق قواعد طرح الأوراق المالية والالتزامات المستمرة وعن أي تطورات أخرى.

تحتوي نشرة الإصدار هذه على تفاصيل تم تقديمها حسب متطلبات قواعد طرح الأوراق المالية والالتزامات المستمرة الصادرة عن هيئة السوق المالية بالمملكة العربية السعودية، وتحمل أعضاء مجلس الإدارة الواردة أسماؤهم في صفحة (ج) مجتمعين ومنفردين، كامل المسؤولية عن دقة المعلومات الواردة في هذه النشرة، ويؤكدون بحسب علمهم واعتقادهم، بعد إجراء جميع الدراسات الممكنة وإلى الحد المعقول، أنه لا توجد أي وقائع أخرى يمكن أن يؤدي عدم تضمينها في هذه النشرة إلى جعل أي إفادة واردة فيها مضللة. ولا تتحمل الهيئة وشركة تداول السعودية أي مسؤولية عن محتويات هذه النشرة، ولا تعطي أي تأكيدات تتعلق بدقتها أو اكتمالها، وتخليان نفسيهما صراحة من أي مسؤولية مهما كانت عن أي خسارة تنتج عما ورد في هذه النشرة، أو عن الاعتماد على أي جزء منها.

وقد تم تعيين شركة يقين المالية ("يقين كايبتال") كمستشار مالي ("المستشار المالي")، ومديرًا للاكتتاب ("مدير الاكتتاب")، وذلك فيما يتعلق بطرح أسهم الشركة في السوق الموازية (الاكتتاب). للمزيد من التفاصيل، الرجاء مراجعة القسم (10) "التعهدات الخاصة بالاكتتاب" من هذه النشرة.

إن المعلومات الواردة في هذه النشرة كما في تاريخ إصداره عرضة للتغيير، وعلى وجه الخصوص يمكن أن يتأثر الوضع المالي للشركة وقيمة الأسهم بشكل سلب نتيجة التطورات المستقبلية المتعلقة بعوامل التضخم ومعدلات الفائدة والضرائب أو أي عوامل اقتصادية أو سياسية أخرى خارجة عن نطاق سيطرة الشركة (فضلاً راجع قسم رقم (2) "عوامل المخاطرة" في هذه النشرة)، ولا يجوز اعتبار تقديم هذه النشرة أو أية معلومات شفوية أو كتابية أو مطبوعة فيما يتعلق بأسهم الطرح أو تفسيرها أو الاعتماد عليها، بأي شكل من الأشكال، على أنها وعداً أو تأكيداً أو إقراراً بشأن تحقيق أي أرباح أو إيرادات أو نتائج أو أحداث مستقبلية.

لا يجوز اعتبار هذه النشرة بمثابة توصية من جانب الشركة أو من أعضاء مجلس إدارتها أو من المساهمون البانعون أو من مستشارها المالي بالمشاركة في عملية الاكتتاب في الأسهم المطروحة. وتعتبر المعلومات الموجودة في هذه النشرة ذات طبيعة عامة، وقد تم إعدادها دون الأخذ في الاعتبار للأهداف الاستثمارية الفردية أو الوضع المالي أو الاحتياجات الاستثمارية الخاصة. ويتحمل كل مستلم لهذه النشرة قبل اتخاذ قرار بالاستثمار مسؤولية الحصول على استشارة مهنية من مستشار مالي مرخص له من قبل الهيئة بخصوص الاكتتاب في أسهم الطرح، وذلك لتقييم مدى ملاءمة هذا الاستثمار والمعلومات الواردة في هذه النشرة للأهداف والأوضاع والاحتياجات المالية الخاصة به.

يقتصر الاكتتاب في أسهم الطرح حسب متطلبات قواعد طرح الأوراق المالية والالتزامات المستمرة على فئات المستثمرين المؤهلين وهم كما يلي: (1) مؤسسات سوق مالية تتصرف لحسابها الخاص. (2) عملاء مؤسسة سوق مالية مرخص لها في ممارسة أعمال الإدارة شريطة أن تكون مؤسسة السوق المالية قد عُتبت بشروط تمكنه من اتخاذ القرارات الخاصة بقبول المشاركة في الطرح والاستثمار في السوق الموازية نيابة عن العميل ودون الحاجة إلى الحصول على موافقة مسبقة منه. (3) حكومة المملكة، أو أي جهة حكومية، أو أي هيئة دولية تعترف بها الهيئة، أو السوق، أو أي سوق مالية أخرى تعترف بها الهيئة، أو مركز الإيداع. (4) الشركات المملوكة من الحكومة، مباشرة أو عن طريق محافظة تديرها مؤسسة سوق مالية مرخص لها في ممارسة أعمال الإدارة. (5) الشركات والصناديق المؤسسة في دول مجلس التعاون لدول الخليج العربية. (6) صناديق الاستثمار. (7) الأجانب غير المقيمين المسموح لهم بالاستثمار في السوق الموازية والذين يستوفون المتطلبات المنصوص عليها في الدليل الاسترشادي لاستثمار الأجانب غير المقيمين في السوق الموازية. (8) المؤسسات المالية الأجنبية المؤهلة. (9) أي أشخاص اعتباريين آخرين يجوز لهم فتح حساب استثماري في المملكة وحساب لدى مركز الإيداع. (10) أشخاص طبيعيين يجوز لهم فتح حساب استثماري في المملكة وحساب لدى مركز الإيداع، ويستوفون أي من المعايير الآتية: (أ) أن يكون قد قام بصفقات في أسواق الأوراق المالية لا يقل مجموع قيمتها عن أربعين مليون ريال سعودي ولا تقل عن عشرة صفقات في كل ربع سنة خلال الاثني عشرة شهراً الماضية. (ب) أن لا تقل قيمة صافي أصوله عن خمسة ملايين ريال سعودي. (ج) أن يعمل أو سبق له العمل مدة ثلاث سنوات على الأقل في القطاع المالي. (د) أن يكون حاصلاً على الشهادة العامة للتعامل في الأوراق المالية المعتمدة من قبل الهيئة. (هـ) أن يكون حاصلاً على شهادة مهنية متخصصة في مجال أعمال الأوراق المالية المعتمدة من جهة معترف بها دولياً. (11) أي أشخاص آخرين تحددهم الهيئة. سيتم الطرح خلال الفترة من يوم الأحد 1444/05/24 هـ الموافق 2022/12/18م إلى يوم الخميس 1444/05/28 هـ الموافق 2022/12/22م) ويطلب كل من الشركة والمساهمون البانعون والمستشار المالي من متلقي هذه النشرة الاطلاع على كافة القيود النظامية التي تتعلق بطرح أو بيع أسهم الطرح ومراعاة التقيد بها. لا تمثل هذه النشرة عرضاً لبيع، أو طلباً لعرض شراء أي من أسهم الطرح، من جانب أي شخص في أي بلد لا يجيز فيه النظام المعمول به في ذلك البلد لمثل ذلك الشخص تقديم مثل ذلك العرض أو الطلب، ويحظر صراحة توزيع هذه النشرة أو بيع أسهم الطرح إلى شخص في أي دولة أخرى غير المملكة، باستثناء فئة الأجانب غير المقيمين المسموح لهم بالاستثمار في السوق الموازية، والذين يستوفون المتطلبات المنصوص عليها في الدليل الاسترشادي لاستثمار الأجانب غير المقيمين في السوق الموازية، والمؤسسات المالية الأجنبية المؤهلة و/أو المستثمرين الأجانب والشركات والصناديق المؤسسة في دول مجلس التعاون لدول الخليج العربية من خلال اتفاقية مبادلة، على أن يتم مراعاة الأنظمة والتعليمات المنظمة لذلك.

المعلومات المالية

تم إعداد القوائم المالية المراجعة للشركة للسنة المالية المنتهية في 31 ديسمبر 2021م (التي تتضمن أرقام المقارنة للسنة المالية المنتهية في 31 ديسمبر 2020م)، والقوائم المالية الأولية الموجزة المفحوصة لفترة الستة أشهر المنتهية في 30 يونيو 2022م (التي تتضمن أرقام المقارنة لفترة الستة أشهر المنتهية في 30 يونيو من عام 2021م)، والإيضاحات المرفقة بها وفقاً للمعايير الدولية للتقرير المالي (IFRS) المعتمدة في المملكة العربية السعودية والمعايير والإصدارات الأخرى التي اعتمدها الهيئة السعودية للمراجعين والمحاسبين (SOCPA)، وقد تمت مراجعة القوائم المالية للشركة للسنة المالية المنتهية في 31 ديسمبر 2021م وتم فحص القوائم المالية الأولية الموجزة المفحوصة لفترة الستة أشهر المنتهية في 30 يونيو 2022م من قبل "شركة المحاسبون المتحدون للاستشارات المهنية"، هذا وتقوم الشركة بإصدار قوائمها المالية بالريال السعودي.

التوقعات والإفادات المستقبلية

تم إعداد التوقعات الواردة في هذه النشرة على أساس افتراضات محددة ومفصّل عنها في هذه النشرة. وقد تختلف ظروف الشركة في المستقبل عن الافتراضات المستخدمة، وبالتالي فإنه لا يوجد ضمان أو تأكيد أو تعهد فيما يتعلق بدقة أو اكتمال هذه التوقعات.

وتمثل بعض التوقعات الواردة في هذه النشرة "إفادات مستقبلية"، والتي يمكن أن يستدل عليها بشكل عام من خلال استخدام بعض الكلمات ذات الدلالة المستقبلية مثل "يخطط"، "يعتزم"، "ينوي"، "يقدر"، "يعتقد"، "يتوقع"، "من المتوقع"، "يمكن"، "من الممكن"، "يحتمل"، "من المحتمل"، "سوف"، "قد"، والصيغ النافية لها وغيرها من المفردات المقاربة أو المشابهة لها في المعنى. وتعكس هذه الإفادات وجهة النظر الحالية للشركة بخصوص أحداث مستقبلية، لكنها لا تشكل ضماناً أو تأكيداً لأي أداء فعلي مستقبلي للشركة، إذ أن هناك العديد من العوامل التي قد تؤثر على الأداء الفعلي للشركة أو إنجازاتها أو نتائجها وتؤدي إلى اختلافها بشكل كبير عما تضمنته هذه الإفادات صراحةً أو ضمناً. وقد تم استعراض أهم المخاطر والعوامل التي يمكن أن تؤدي إلى مثل هذا الأثر بصورة أكثر تفصيلاً في أقسام أخرى في هذه النشرة (راجع قسم رقم (2) "عوامل المخاطرة"). وفيما لو تحقق واحد أو أكثر من هذه العوامل، أو لو ثبت عدم صحة أو عدم دقة أي من التوقعات أو التقديرات الواردة في هذه النشرة، فإن النتائج الفعلية للشركة قد تختلف بشكل جوهري عن تلك الموضحة في هذه النشرة.

ومراعاةً لمتطلبات قواعد طرح الأوراق المالية والالتزامات المستمرة، ستقوم الشركة بتقديم نشرة إصدار تكميلية إلى الهيئة إذا علمت في أي وقتٍ بعد اعتماد هذه النشرة من الهيئة وقبل اكتمال الإدراج بأي من الآتي: (1) وجود تغيير مهم في أمور جوهرية واردة في نشرة الإصدار، أو (2) ظهور أي مسائل مهمة كان يجب تضمينها في نشرة الإصدار. وباستثناء هاتين الحالتين، فإن الشركة لا تعزم تحديث أو تعديل أي معلومات تضمنها هذه النشرة، سواءً كان ذلك نتيجة معلومات جديدة أو حوادث مستقبلية أو غير ذلك. ونتيجة لهذه المخاطر والأمور غير المؤكدة والتقديرات، فإن الأحداث والظروف والتوقعات المستقبلية التي يتناولها هذه النشرة قد لا تحدث على النحو الذي تتوقعه الشركة وقد لا تحدث مطلقاً. وعليه، يتعين على المستثمرين المؤهلين المحتملين فحص جميع الإفادات المستقبلية في ضوء هذه الإيضاحات مع عدم الاعتماد على الإفادات المستقبلية بشكلٍ أساسي.

أعضاء مجلس الإدارة *										
التمثيل	الأسهم المملوكة بعد الطرح "مباشرة"****		الأسهم المملوكة قبل الطرح "مباشرة"		العمر	الجنسية	الاستقلالية ***	صفة العضوية	المنصب	الاسم
	النسبة	العدد	النسبة	العدد						
-	-	-	-	-	43	سعودي	غير مستقل	غير تنفيذي	رئيس مجلس الإدارة	عزام عمر عبدالرحمن المفدى
-	-	-	-	-	52	سعودي	مستقل	غير تنفيذي	نائب رئيس مجلس الإدارة	فهد حمد عبدالعزیز الدعيلج
-	-	-	-	-	34	سعودي	مستقل	غير تنفيذي	عضو مجلس الإدارة	راكان هذال علي الفايزي
-	12.45%	298,848	14.15%	339,600	37	سعودي	غير مستقل	تنفيذي	العضو المنتدب والرئيس التنفيذي	إبراهيم عبدالله إبراهيم العميقان
-	4.90%	117,638	5.57%	133,680	30	سعودي	غير مستقل	غير تنفيذي	عضو مجلس الإدارة	فيصل عبدالله إبراهيم العميقان
أمين سر مجلس الإدارة **										
-	-	-	-	-	38	مصري	-	-	أمين سر مجلس الإدارة	وليد صبيحي يعقوب

المصدر: الشركة

* وافقت الجمعية التحولية المنعقدة في تاريخ 1443/04/16 هـ (الموافق 2021/11/21 م) على انتخاب أعضاء مجلس الإدارة المذكورين أعلاه وذلك لمدة لا تزيد عن ثلاث سنوات ابتداءً من تاريخ انعقاد الجمعية وتعيين الأستاذ/ عزام عمر عبدالرحمن المفدى كرئيس للمجلس وتعيين الأستاذ/ فهد حمد عبدالعزیز الدعيلج ككاتب لرئيس المجلس وتعيين الأستاذ/ إبراهيم عبدالله إبراهيم العميقان عضواً منتدباً.

** وافق مجلس الإدارة في اجتماعه المنعقد بتاريخ 1443/05/01 هـ (الموافق 2021/12/05 م) على تعيين السيد/ وليد صبيحي يعقوب كأمين لسر المجلس.

*** تم الاستناد على لائحة حوكمة الشركات الصادرة عن هيئة السوق المالية في تحديد عوارض الاستقلال لأعضاء مجلس الإدارة، وتتمثل عوارض الاستقلال لأعضاء مجلس الإدارة في كل من:

- أن يكون مالكا لما نسبته خمسة في المائة أو أكثر من أسهم الشركة أو من أسهم شركة أخرى من مجموعتها أو له صلة قرابة مع من يملك هذه النسبة.
- أن يكون ممثلاً لشخص ذي صفة اعتبارية يملك ما نسبته خمسة في المائة أو أكثر من أسهم الشركة أو من أسهم شركة أخرى من مجموعتها.
- أن تكون له صلة قرابة مع أي من أعضاء مجلس الإدارة في الشركة أو في شركة أخرى من مجموعتها.
- أن تكون له صلة قرابة مع أي من كبار التنفيذيين في الشركة أو في شركة أخرى من مجموعتها.
- أن يكون عضو مجلس إدارة في شركة أخرى من مجموعة الشركة المرشح لعضوية مجلس إدارتها.
- أن يعمل أو كان يعمل موظفاً خلال العامين الماضيين لدى الشركة أو أي طرف متعامل معها أو شركة أخرى من مجموعتها، كمراجعي الحسابات وكبار الموردين، أو أن يكون مالكاً لخصص سيطرة لدى أي من تلك الأطراف خلال العامين الماضيين.
- أن تكون له مصلحة مباشرة أو غير مباشرة في الأعمال والعقود التي تتم لحساب الشركة.
- أن يتقاضى مبالغ مالية من الشركة علاوة على مكافأة عضوية مجلس الإدارة أو أي من لجانته تزيد عن (200,000) ريال أو عن 50% من مكافأته في العام السابق التي تحصل عليها مقابل عضوية مجلس الإدارة أو أي من لجانته أهمها أقل.
- أن يشترك في عمل من شأنه منافسة الشركة، أو أن يتجر في أحد فروع النشاط الذي تزاوله الشركة.
- أن يكون قد أمضى ما يزيد على تسع سنوات متصلة أو منفصلة في عضوية مجلس إدارة الشركة.

**** لا يوجد أي ملكية غير مباشرة في أسهم الشركة لأي من أعضاء مجلس الإدارة وأمين سر المجلس كما بتاريخ هذه النشرة.

عنون الشركة المسجل



شركة نفوذ للمنتجات الغذائية

الرياض - النزهة - طريق أبي بكر الصديق
ص.ب. 2747 الرمز البريدي 12471
المملكة العربية السعودية
هاتف: +966 11 482 1244
فاكس: لا يوجد
البريد الإلكتروني: info@nofoth.sa
الموقع الإلكتروني: www.nofoth.sa

ممثلا الشركة

الممثل الثاني	الممثل الأول	البيان
فيصل عبدالله إبراهيم العميقان	إبراهيم عبدالله إبراهيم العميقان	الاسم
عضو مجلس الإدارة	العضو المنتدب والرئيس التنفيذي	الصفة
الرياض - النزهة - طريق أبي بكر الصديق ص.ب. 2747 الرمز البريدي 12471 المملكة العربية السعودية	الرياض - النزهة - طريق أبي بكر الصديق ص.ب. 2747 الرمز البريدي 12471 المملكة العربية السعودية	العنوان
تحويله: 1002	+966 11 482 1244	رقم الهاتف
Faisal@nofoth.sa	ibrahim@nofoth.sa	البريد الإلكتروني
www.nofoth.sa		الموقع الإلكتروني

المصدر: الشركة

سوق الأسهم

مجموع تداول السعودية (تداول السعودية)

طريق الملك فهد - العليا 6897
وحدة رقم: 15
الرياض 12211 - 3388
المملكة العربية السعودية
هاتف: +966 920001919
فاكس: +966 11 2189133
البريد الإلكتروني: csc@saudiexchange.sa
الموقع الإلكتروني: www.saudiexchange.sa

تداول السعودية
Saudi Exchange

المستشار المالي ومدير الاكتتاب



شركة يقين المالية "يقين كابيتال"

الرياض - حي الورود - شارع العليا

ص.ب. الرياض 11421

المملكة العربية السعودية

هاتف: +966 8004298888

فاكس: +966114609356

البريد الإلكتروني: IPO@yaqeen.sa

الموقع الإلكتروني: www.yaqeen.sa

المحاسب القانوني للسنة المالية المنتهية في 31 ديسمبر 2021م ولفترة الستة أشهر المنتهية في 30 يونيو 2022م



شركة المحاسبون المتحدون للاستشارات المهنية

طريق العروبة - حي العليا - مبنى رقم 3193 الطابق الأول

ص.ب. الرياض 12333

المملكة العربية السعودية

هاتف: +966 11 416 9361

فاكس: +966 11 416 9349

البريد الإلكتروني: malsous@rmsaudia.com

الموقع الإلكتروني: www.rsmksa.com

تنويه

كلاً من المستشار المالي ومدير الاكتتاب والمحاسب القانوني المذكورين أعلاه أعطوا موافقتهم الكتابية على استخدام أسمائهم وشعاراتهم وإفاداتهم في هذه النشرة وفق الشكل والسياق الظاهر فيها، ولم يتم أي منهم بسحب موافقته حتى تاريخ هذه النشرة. وتجدر الإشارة إلى أن جميع هذه الجهات والعاملين فيها أو أي من أقاربهم لا يملكون أسهماً أو مصلحة من أي نوع في الشركة كما في تاريخ هذه النشرة.

ملخص الطرح

يهدف هذا الملخص إلى تقديم خلفية موجزة عن المعلومات الواردة في هذه النشرة. وعليه فإن هذا الملخص لا يحتوي على كافة المعلومات التي قد تكون مهمة بالنسبة للمستثمرين المحتملين. لذلك، فإنه يجب قراءة هذا الملخص كمقدمة لهذه النشرة، وينبغي على المستثمرين المحتملين قراءة ومراجعة هذه النشرة بالكامل، ويجب أن يُبنى أي قرار يتعلق بالاستثمار في الأسهم محل الطرح من قبل المستثمرين المحتملين على مراعاة هذه النشرة ككل. وعلى وجه الخصوص، فإنه من الضروري مراعاة ما ورد في قسم «إشعار مهم» في الصفحة (5) والقسم رقم (2) (عوامل المخاطرة) قبل اتخاذ قرارهم الاستثماري المتعلقة بالاكتمال في أسهم الطرح الخاضعة لهذه النشرة.

تأسست شركة نفوذ للمنتجات الغذائية ("الشركة" أو "المصدر") في البداية كشركة ذات مسؤولية محدودة تحت اسم "شركة نفوذ القابضة" بموجب عقد التأسيس بتاريخ 1437/04/04 هـ (الموافق 2015/01/14 م) وبموجب السجل التجاري رقم (1010441682) وتاريخ 1437/05/01 هـ (الموافق 2016/02/09 م) الصادر بمدينة الرياض، ورأس مال قدره مائة ألف (100,000) ريال سعودي مقسم إلى عشرة آلاف (10,000) حصة موزعة بين الشريك / نورة بنت عبدالرحمن براهيم الشقاري بعدد (9,500) حصة ونسبة ملكية وقدرها (95%) والشريك/ عبدالعزيز عبدالله إبراهيم الفانز بعدد (5,000) حصة ونسبة ملكية وقدرها (5%)، قيمة كل حصة عشرة (10) ريالاً سعودية. وتاريخ 1442/03/25 هـ (الموافق 2020/11/10 م) قرر الشركاء تغيير اسم الشركة إلى "شركة نفوذ للمنتجات الغذائية". وتاريخ 1442/08/12 هـ (الموافق 2021/03/25 م) تنازل الشريك / نورة بنت عبدالرحمن براهيم الشقاري بالبيع عن كامل حصصه في رأس مال الشركة والبالغة (95,000) حصة قيمة كل حصة (10) ريالاً سعودية إلى تسع (9) شركاء جدد في الشركة كما تنازل الشريك / عبدالعزيز عبدالله إبراهيم الفانز عن جزء من حصصه في الشركة والبالغة (400) حصة إلى أحد الشركاء التسعة الجدد. وتاريخ 1443/03/26 هـ (الموافق 2021/11/01 م) قرر الشركاء بالإجماع الموافقة على تحول الشركة من شركة ذات مسؤولية محدودة إلى شركة مساهمة مغلقة ورفع رأس مال الشركة إلى أربعة وعشرون مليون (24,000,000) ريال سعودي مقسم إلى مليونين وأربعمائة ألف (2,400,000) سهم قيمة كل سهم منها عشرة (10) ريالاً سعودية وجميعها أسهم عادية، وتم الوفاء بالزيادة البالغة ثلاثة وعشرون مليون وتسعمائة ألف (23,900,000) ريال سعودي عن طريق رصيد رأس المال الإضافي ورصيد الأرباح المبقاة كما جرت بعض التنازلات من المساهمين لصالح الشركاء الحاليين لصالح شريك مؤسس وشركاء جدد، وتم قيد الشركة بسجل الشركات المساهمة بموجب القرار الوزاري رقم (683) وتاريخ 1443/04/04 هـ (الموافق 2021/11/09 م)، والقرار الوزاري رقم (718) وتاريخ 1443/04/18 هـ (الموافق 2021/11/23 م)، والسجل التجاري رقم (1010441682) وتاريخ 1437/05/01 هـ (الموافق 2016/02/09 م) الصادر بمدينة الرياض.

اسم الشركة ووصفها ومعلومات عن تأسيسها

تمارس الشركة نشاطها بموجب السجل التجاري رقم (1010441682) وتاريخ 1437/05/01 هـ (الموافق 2016/02/09 م) الصادر بمدينة الرياض. وتتمثل أنشطة الشركة كما في سجلها التجاري في صناعة الخبز ومنتجاته بواسطة المخابز الآلية، صناعة الفطائر بأنواعها، صناعة الحلويات الشعبية والشرقية بمختلف أنواعها، البيع بالتجزئة لمنتجات المخابز والحلويات السكرية، البيع بالتجزئة للمكسرات والبن والتوابل والعطارة، مخازن المواد الغذائية الجافة، المطاعم مع الخدمة، أنشطة المتعهدين الذين يقدمون خدمات الطعام.

ملخص أنشطة الشركة

وتتمثل أنشطة الشركة كما في النظام الأساسي بمزاولة وتنفيذ الأغراض التالية:

- الصناعات التحويلية.
- تجارة الجملة والتجزئة، وإصلاح المركبات ذات المحركات والدراجات النارية.
- أنشطة خدمات الإقامة والطعام.
- أنشطة الخدمات الإدارية وخدمات الدعم.
- النقل والتخزين.

- الأنشطة العقارية والعلمية والتقنية.
- أنشطة الخدمات الإدارية المكاتب المتكاملة.
- الفنون والترفيه والتسلية.
- التشييد والبناء.
- الزراعة والحراجه وصيد الأسماك.
- التعدين واستغلال المحاجر.
- إمدادات الكهرباء والغاز والبخار وتكييف الهواء.
- إمدادات المياه وأنشطة الصرف الصحي وإدارة النفايات ومعالجتها.
- المعلومات والاتصالات.
- التعليم.
- أنشطة صحة الإنسان والعمل الاجتماعي.
- أنشطة الخدمات الأخرى.

وتمارس الشركة أنشطتها وفق الأنظمة المتبعة وبعد الحصول على التراخيص اللازمة من الجهات المختصة إن وجدت.

هذا وقد حصلت الشركة على كافة التراخيص النظامية اللازمة للأنشطة الحالية، والتي جميعها سارية المفعول حتى تاريخ هذه النشرة فيما عدا الترخيص الصناعي الصادر من وزارة الصناعة والثروة المعدنية وترخيص المنشأة الغذائية الصادر من الهيئة العامة للغذاء والدواء والذي لا يتطلب نشاط الشركة الحالي استخراجها، وسيتم استخراجها عند اعتماد خطة العمل ومخططات المصنع الذي تخطط الشركة لإنشائه مستقبلاً، وستعلن الشركة لاحقاً عن أي تطورات بهذا الشأن عند اكتمال الإجراءات الداخلية والنظامية. (ولمزيد من المعلومات حول التراخيص التي تمارس الشركة أنشطتها بموجبها فضلاً راجع القسم (3) "خلفية عن الشركة وطبيعة أعمالها" في هذه النشرة).

ويمثل نشاط الشركة الفعلي الحالي كما في تاريخ هذه النشرة في البيع بالتجزئة للأغذية بما يشمل المعجنات والحلويات.

(ولمزيد من المعلومات حول نشاط الشركة فضلاً راجع القسم (3.4) "نظرة عامة على أعمال الشركة" في هذه النشرة).

باستثناء ما تم الإشارة إليه في القسم (3.10) "السجلات التجارية للشركة وفروعها" من هذه النشرة، فإنه لا يوجد للشركة أي منتجات أو نشاطات جديدة مهمة حتى تاريخ هذه النشرة.

إن المساهمين الكبار الذين يملك كلاً منهم خمسة بالمائة (5%) أو أكثر من أسهم الشركة هم:

الاسم	قبل الطرح		بعد الطرح	
	النسبة	عدد الأسهم	النسبة	عدد الأسهم
إبراهيم عبدالله براهيم الفائز	15.56%	373,440	13.69%	328,627
وقف سعد وعبدالعزيز الموسى	15.09%	362,160	13.28%	318,701
إبراهيم عبدالله إبراهيم العميقان	14.15%	339,600	12.45%	298,848
الجوهرة سليمان محمد الباتل	13.56%	325,440	11.93%	286,387
عبدالله إبراهيم ناصر العميقان	5.92%	142,080	5.21%	125,030
فيصل عبدالله إبراهيم العميقان	5.57%	133,680	4.90%	117,638
الإجمالي	69.85%	1,676,400	61.47%	1,475,231

المصدر: الشركة

المساهمون الكبار، وعدد أسهمهم، ونسب ملكيتهم قبل الطرح وبعده

أربعة وعشرون مليون (24,000,000) ريال سعودي مدفوع بالكامل.

رأس مال المصدر

إجمالي عدد أسهم المصدر	مليونين وأربعمائة ألف سهم (2,400,000) سهم عادي مدفوعة القيمة بالكامل.
القيمة الاسمية للسهم	عشرة (10) ريالاً سعودية.
إجمالي عدد الأسهم المطروحة للاكتتاب	مئتان وثمان وثمانون ألف (288,000) سهم عادي مدفوعة القيمة بالكامل.
نسبة الأسهم المطروحة من رأس مال الشركة	إثنا عشر بالمائة (12.00%)
سعر الطرح	مائة وخمسون (150) ريال سعودي.
إجمالي قيمة الطرح	ثلاثة وأربعون مليون ومائتان ألف (43,200,000) ريال سعودي.
استخدام متحصلات الطرح	سوف يتم توزيع صافي متحصلات الطرح البالغة أربعين مليون وسبعمائة ألف (40,700,000) ريال سعودي بعد خصم مصاريف البالغة حوالي مليونين وخمسمائة ألف (2,500,000) ريال سعودي على المساهمين البائعين وفقاً لعدد الأسهم التي يملكونها من الأسهم المطروحة ولن تحصل الشركة على أي جزء من متحصلات الطرح (فضلاً راجع القسم رقم (6) استخدام متحصلات الطرح" من هذه النشرة).
فئات المستثمرين المستهدفين	<p>يقتصر الطرح بحسب متطلبات قواعد طرح الأوراق المالية والالتزامات المستمرة على فئات المستثمرين المؤهلين وفق تعريف المستثمر المؤهل في قائمة المصطلحات المستخدمة في لوائح هيئة السوق المالية وقواعدها وفي قائمة المصطلحات المستخدمة في قواعد شركة السوق المالية السعودية، ويقصد به في الباب الثامن من قواعد طرح الأوراق المالية والالتزامات المستمرة، أي من الآتي:</p> <ul style="list-style-type: none"> ✓ مؤسسات سوق مالية تتصرف لحسابها الخاص. ✓ عملاء مؤسسة سوق مالية مرخص لها في ممارسة أعمال الإدارة شريطة أن تكون مؤسسة السوق المالية قد عُيِّنت بشروط تمكنه من اتخاذ القرارات الخاصة بقبول المشاركة في الطرح والاستثمار في السوق الموازية نيابة عن العميل ودون الحاجة إلى الحصول على موافقة مسبقة منه. ✓ حكومة المملكة، أو أي جهة حكومية، أو أي هيئة دولية تعترف بها الهيئة، أو السوق، وأي سوق مالية أخرى تعترف بها الهيئة، أو مركز الإيداع. ✓ الشركات المملوكة من الحكومة، مباشرة أو عن طريق محفظة تديرها مؤسسة سوق مالية مرخص لها في ممارسة أعمال الإدارة. ✓ الشركات والصناديق المؤسسية في دول مجلس التعاون لدول الخليج العربية. ✓ صناديق الاستثمار. ✓ الأجانب غير المقيمين المسموح لهم بالاستثمار في السوق الموازية والذين يستوفون المتطلبات المنصوص عليها في الدليل الاسترشادي لاستثمار الأجانب غير المقيمين في السوق الموازية. ✓ المؤسسات المالية الأجنبية المؤهلة. ✓ أي أشخاص اعتباريين آخرين يجوز لهم فتح حساب استثماري في المملكة وحساب لدى مركز الإيداع. ✓ أشخاص طبيعيين يجوز لهم فتح حساب استثماري في المملكة وحساب لدى مركز الإيداع، ويستوفون أي من المعايير الآتية: <ul style="list-style-type: none"> • أن يكون قد قام بصفقات في أسواق الأوراق المالية لا يقل مجموع قيمتها عن أربعين مليون ريال سعودي ولا تقل عن عشرة صفقات في كل ربع سنة خلال الاثني عشر شهراً الماضية. • أن لا تقل قيمة صافي أصوله عن خمسة ملايين ريال سعودي. • أن يعمل أو سبق له العمل مدة ثلاث سنوات على الأقل في القطاع المالي. • أن يكون حاصلاً على الشهادة العامة للتعامل في الأوراق المالية المعتمدة من قبل الهيئة.

<p>• أن يكون حاصلاً على شهادة مهنية متخصصة في مجال أعمال الأوراق المالية معتمدة من جهة معترف بها دولياً. ✓ أي أشخاص آخرين تحددهم الهيئة.</p>	
<p>سيتم توفير نماذج طلبات الاكتتاب أثناء فترة الطرح لدى كل من المستشار المالي ومدير الاكتتاب ولدى الشركة ولزيد من التفاصيل الرجاء مراجعة القسم رقم (9) "المعلومات المتعلقة بالأسهم وأحكام الطرح وشروطه" من هذه النشرة).</p>	طريقة الاكتتاب في أسهم الطرح
<p>(10) عشرة أسهم.</p>	الحد الأدنى لعدد الأسهم التي يمكن الاكتتاب فيها
<p>ألف وخمسمائة (1,500) ريال سعودي</p>	قيمة الحد الأدنى لعدد الأسهم التي يمكن الاكتتاب فيها
<p>(119,990) مائة وتسعة عشر ألف وتسعمائة وتسعون سهم.</p>	الحد الأعلى لعدد الأسهم التي يمكن الاكتتاب فيها
<p>سبعة عشر مليون وتسعمائة وثمانية وتسعون ألف وخمسمائة (17,998,500) ريال سعودي</p>	قيمة الحد الأعلى لعدد الأسهم التي يمكن الاكتتاب فيها
<p>سيقوم مدير الاكتتاب والمصدر بفتح حساب بنكي لاستلام مبالغ الاكتتاب، ويجب على كل مكتب تقديم طلب الاكتتاب وإيداع مبلغ الاكتتاب في هذا الحساب. وبعد انتهاء فترة الطرح، سيتم الإعلان عن التخصيص بإشعار المستثمرين وذلك في موعد أقصاه يوم الثلاثاء 1444/06/03 هـ (الموافق 2022/12/27م)، وسيتم تخصيص الأسهم المطروحة للاكتتاب وفقاً لما يقترحه المستشار المالي بالتشاور مع المصدر، وسيكون رد الفائض خلال يومي (2) عمل من تاريخ التخصيص، ولن تكون هناك أي عمولات أو استقطاعات من الجهة المستلمة لمتحصلات الطرح (الرجاء مراجعة القسم رقم (9) "المعلومات المتعلقة بالأسهم وأحكام الطرح وشروطه" من هذه النشرة).</p>	طريقة التخصيص ورد الفائض
<p>من يوم الأحد 1444/05/24 هـ (الموافق 2022/12/18م) وحتى يوم الخميس 1444/05/28 هـ (الموافق 2022/12/22م).</p>	فترة الطرح
<p>تستحق الأسهم محل الطرح حصتها من أي أرباح تعلنها الشركة اعتباراً من تاريخ نشرة الإصدار هذه وعن السنوات المالية التي تلتها (فضلاً راجع قسم رقم (5) "سياسة توزيع الأرباح").</p>	الأحقية في الأرباح
<p>إن جميع أسهم الشركة هي أسهم عادية من فئة واحدة، ولا يعطي أي سهم لحامله حقوق تفضيلية. ويعطي كل سهم لحامله الحق في صوت واحد ويحق لكل مساهم في الشركة حضور اجتماع الجمعية العامة للمساهمين (سواءً العادية أو غير العادية) والتصويت فيه كما يحق لكل مساهم أن يوكل عنه شخصاً آخر من غير أعضاء مجلس إدارة الشركة أو عاملي الشركة لينوب عنه في حضور اجتماعات الجمعية العامة.</p>	حقوق التصويت
<p>يحظر على كبار المساهمين المذكور أسماءهم في الصفحة (ز) في هذه النشرة التصرف في أسهمهم مدة اثني عشر (12) شهراً من تاريخ بدء تداول أسهم الشركة في السوق الموازية، ويجوز لهم التصرف في أسهمهم بعد انتهاء هذه الفترة دون الحصول على موافقة الهيئة المسبقة.</p>	القيود المفروضة على الأسهم
<p>لم يسبق إدراج وتداول أسهم الشركة في أي سوق للأسهم سواءً داخل المملكة العربية السعودية أو خارجها قبل إدراجها في السوق الموازية.</p>	الأسهم التي سبق للمصدر إدراجها

التواريخ المهمة وإجراءات الطرح

الجدول الزمني المتوقع للطرح

التاريخ	الجدول الزمني المتوقع للطرح
يبدأ الاكتتاب في يوم الأحد 1444/05/24 هـ (الموافق 2022/12/18 م) ويستمر لمدة خمسة أيام تنتهي بانتهاء يوم الخميس 1444/05/28 هـ (الموافق 2022/12/22 م).	فترة الطرح
يوم الخميس 1444/05/28 هـ (الموافق 2022/12/22 م).	آخر موعد لتقديم طلبات الاكتتاب
يوم الخميس 1444/05/28 هـ (الموافق 2022/12/22 م).	آخر موعد لسداد قيمة الاكتتاب وفق طلبات الاكتتاب
يوم الثلاثاء 1444/06/03 هـ (الموافق 2022/12/27 م).	الإعلان عن التخصيص النهائي لأسهم الطرح وإشعار المستثمرين
يوم الخميس 1444/06/05 هـ (الموافق 2022/12/29 م).	رد الفائض (إن وجد)
يتوقع أن يبدأ تداول أسهم الشركة في السوق الموازية بعد استيفاء جميع المتطلبات والانتها من جميع الإجراءات النظامية ذات العلاقة، وسيتم الإعلان عن بدء تداول الأسهم في الصحف المحلية وموقع تداول www.saudiexchange.sa .	التاريخ المتوقع لبدء تداول الأسهم

تنويه: إن جميع التواريخ المذكورة في الجدول الزمني أعلاه تقريبية، وسوف يتم الإعلان عن التواريخ الفعلية في الصحف المحلية اليومية وعبر موقع شركة تداول السعودية الإلكتروني (www.saudiexchange.sa) والموقع الإلكتروني لشركة نفوذ للمنتجات الغذائية (www.nofoth.sa) والموقع الإلكتروني للمستشار المالي شركة يقين المالية ("يقين كابيتال") (www.yaqeen.sa).

كيفية التقدم بطلب الاكتتاب

يقتصر الطرح في الأسهم محل الطرح في السوق الموازية بحسب متطلبات قواعد طرح الأوراق المالية والالتزامات المستمرة على فئات المستثمرين المؤهلين وفق تعريف المستثمر المؤهل في قائمة المصطلحات المستخدمة في لوائح هيئة السوق المالية وقواعدها وفي قائمة المصطلحات المستخدمة في قواعد شركة السوق المالية السعودية، ويقصد به في الباب الثامن من قواعد طرح الأوراق المالية والالتزامات المستمرة، أي من الآتي:

1. مؤسسات سوق مالية تتصرف لحسابها الخاص.
2. عملاء مؤسسة سوق مالية مرخص لها في ممارسة أعمال الإدارة شريطة أن تكون مؤسسة السوق المالية قد عُيِّنت بشروط تمكنه من اتخاذ القرارات الخاصة بقبول المشاركة في الطرح والاستثمار في السوق الموازية نيابة عن العميل ودون الحاجة إلى الحصول على موافقة مسبقة منه.
3. حكومة المملكة، أو أي جهة حكومية، أو أي هيئة دولية تعترف بها الهيئة، أو السوق، أو أي سوق مالية أخرى تعترف بها الهيئة، أو مركز الإيداع.
4. الشركات المملوكة من الحكومة، مباشرة أو عن طريق محافظة تديرها مؤسسة سوق مالية مرخص لها في ممارسة أعمال الإدارة.
5. الشركات والصناديق المؤسسية في دول مجلس التعاون لدول الخليج العربية.
6. صناديق الاستثمار.
7. الأجانب غير المقيمين المسموح لهم بالاستثمار في السوق الموازية والذين يستوفون المتطلبات المنصوص عليها في الدليل الاسترشادي لاستثمار الأجانب غير المقيمين في السوق الموازية.
8. المؤسسات المالية الأجنبية المؤهلة.
9. أي أشخاص اعتباريين آخرين يجوز لهم فتح حساب استثماري في المملكة وحساب لدى مركز الإيداع.
10. أشخاص طبيعيين يجوز لهم فتح حساب استثماري في المملكة وحساب لدى مركز الإيداع، ويستوفون أي من المعايير الآتية:
 - و) أن يكون قد قام بصفقات في أسواق الأوراق المالية لا يقل مجموع قيمتها عن أربعين مليون ريال سعودي ولا تقل عن عشرة صفقات في كل ربع سنة خلال الاثني عشرة شهراً الماضية.
 - ز) أن لا تقل قيمة صافي أصوله عن خمسة ملايين ريال سعودي.
 - ح) أن يعمل أو سبق له العمل مدة ثلاث سنوات على الأقل في القطاع المالي.
 - ط) أن يكون حاصلاً على الشهادة العامة للتعامل في الأوراق المالية المعتمدة من قبل الهيئة.
 - ي) أن يكون حاصلاً على شهادة مهنية متخصصة في مجال أعمال الأوراق المالية معتمدة من جهة معترف بها دولياً.
11. أي أشخاص آخرين تحددهم الهيئة.

يجب على المستثمرين المؤهلين أن يقدموا طلب الاكتتاب إلى مدير الاكتتاب، من خلال نظام الاكتتاب الإلكتروني الخاص به والذي سيتمكن المستثمرون المؤهلون من خلاله الاكتتاب في أسهم الشركة خلال فترة الطرح، على أن يتم تقديم طلب الاكتتاب في موعد أقصاه الساعة الخامسة مساءً من تاريخ الإقفال. يجب أن يرفق بطلب الاكتتاب في أسهم الطرح جميع المستندات الداعمة والمطلوبة حسب التعليمات. ويقر كل مستثمر، من خلال إكماله طلب الاكتتاب، بأنه استلم هذه النشرة وقرأها، ويرغب بناءً على ذلك في الاكتتاب في الأسهم المطروحة حسب ما هو مبين في طلب الاكتتاب.

سوف يكون طلب الاكتتاب متاحاً للمكتبتين خلال فترة الطرح عبر نظام الاكتتاب الإلكتروني الخاص بمدير الاكتتاب والذي سيتمكن المستثمرون المؤهلون من خلاله الاكتتاب في أسهم الشركة خلال فترة الطرح، ويتعين على المكتتب استيفاء متطلبات الاكتتاب وتعبئة نماذج طلبات الاكتتاب طبقاً للتعليمات الواردة في قسم رقم (9) "المعلومات المتعلقة بالأسهم وأحكام الطرح وشروطه" من هذه النشرة. ويجب على كل مستثمر أن يوافق على كل الفقرات الواردة في نموذج طلب الاكتتاب. وتحتفظ الشركة بحقها في رفض أي استثمار بصورة جزئية أو كلية في حالة عدم استيفاء أي من شروط الاكتتاب. ولا يسمح بتعديل طلب الاكتتاب وسحبه بعد استلامه من مدير الاكتتاب. ويعتبر طلب الاكتتاب فور تقديمه اتفاقاً قانونياً ملزماً بين المكتتب والشركة. (فضلاً راجع قسم رقم (9) "المعلومات المتعلقة بالأسهم وأحكام الطرح وشروطه" من هذه النشرة).

ملخص المعلومات الأساسية

تنويه للمستثمرين

يقدم هذا الملخص نبذة موجزة عن المعلومات الواردة في هذه النشرة؛ ونظراً لأنه ملخص فإنه لا يشتمل على كل المعلومات التي قد تكون مهمة للمستثمرين المؤهلين، ويجب على مستلمي هذه النشرة قراءته بالكامل قبل اتخاذ قرارهم الاستثماري بالاكتتاب في أسهم الطرح من عدمه. وعلى وجه الخصوص، فإنه يجب مراجعة ماورد في قسم "إشعار مهم" في الصفحة (أ) والقسم (2) "عوامل المخاطر" الواردين في نشرة الإصدار هذه بعناية من قِبَل المستثمرين المؤهلين المحتملين قبل أن يتخذوا قراراً بالاستثمار في أسهم الطرح. وقد تم تعريف بعض المصطلحات والعبارات الموجزة الواردة في هذه النشرة في القسم (1) "التعريفات والمصطلحات" وأماكن أخرى من هذه النشرة.

نبذة عن الشركة

- تأسست شركة نفوذ للمنتجات الغذائية ("الشركة" أو "المصدر") في البداية كشركة ذات مسؤولية محدودة تحت اسم "شركة نفوذ القابضة" بموجب عقد التأسيس بتاريخ 1437/04/04 هـ (الموافق 2015/01/14 م) وبموجب السجل التجاري رقم (1010441682) وتاريخ 1437/05/01 هـ (الموافق 2016/02/09 م) الصادر بمدينة الرياض، وبأرأس مال قدره مائة ألف (100,000) ريال سعودي مقسم إلى عشرة آلاف (10,000) حصة، موزعة بين الشريك / نورة بنت عبدالرحمن براهيم الشقاري بعدد (9,500) حصة ونسبة ملكية وقدرها (95%) والشريك/ عبدالعزيز عبدالله إبراهيم الفائز بعدد (5,000) حصة بنسبة ملكية وقدرها (5%)، قيمة كل حصة عشرة (10) ريالاً سعودية.
- وبتاريخ 1442/03/25 هـ (الموافق 2020/11/10 م) قرر الشركاء تغيير اسم الشركة إلى "شركة نفوذ للمنتجات الغذائية".
- وبتاريخ 1442/08/12 هـ (الموافق 2021/03/25 م) تنازل الشريك / نورة بنت عبدالرحمن براهيم الشقاري بالبيع عن كامل حصصه في رأس مال الشركة والبالغة (95,000) حصة بقيمة كل حصة (10) ريالاً سعودية إلى تسع (9) شركاء جدد في الشركة في الشركة كما تنازل الشريك / عبدالعزيز عبدالله إبراهيم الفائز عن جزء من حصصه في الشركة والبالغة (400) حصة إلى أحد الشركاء التسعة الجدد.
- وبتاريخ 1443/03/26 هـ (الموافق 2021/11/01 م) قرر الشركاء بالإجماع الموافقة على تحول الشركة من شركة ذات مسؤولية محدودة إلى شركة مساهمة مغلقة ورفع رأس مال الشركة إلى أربع وعشرون مليون (24,000,000) ريال سعودي مقسم إلى مليونين وأربعمئة ألف (2,400,000) سهم قيمة كل سهم منها عشرة (10) ريالاً سعودية وجميعها أسهم عادية، وتم الوفاء بالزيادة البالغة (23,900,000) عن طريق رصيد رأس المال الإضافي ورصيد الأرباح المبقاة كما جرت بعض التنازلات من الشركاء الحاليين لصالح شريك مؤسس وشركاء جدد، وتم قيد الشركة بسجل الشركات المساهمة بموجب القرار الوزاري رقم (683) وتاريخ 1443/04/04 هـ (الموافق 2021/11/09 م)، والقرار الوزاري رقم (718) وتاريخ بتاريخ 1443/04/18 هـ (الموافق 2021/11/23 م)، والسجل التجاري رقم (1010441682) وتاريخ 1437/05/01 هـ (الموافق 2016/02/09 م) الصادر بمدينة الرياض.

يبلغ رأس مال الشركة الحالي أربعة وعشرين مليون (24,000,000) ريال سعودي، مقسم إلى مليونين وأربعمئة ألف (2,400,000) سهم عادي مدفوعة القيمة بالكامل، قيمة كل سهم عشرة (10) ريالاً سعودية. جميع أسهم الشركة أسهم عادية من فئة واحدة، ولا يعطى أي مساهم أي حقوق تفضيلية، ويحق لكل مساهم أيضاً كان عدد أسهمه حضور اجتماعات الجمعية العامة للمساهمين والتصويت فيها، كما يحق لكل مساهم أن يوكل عنه شخصاً آخر من غير أعضاء مجلس إدارة الشركة أو عاملي الشركة لينوب عنه في حضور اجتماعات الجمعية العامة. تستحق أسهم الطرح حصتها من أي أرباح تعلنها الشركة اعتباراً من تاريخ النشرة هذه وعن السنوات المالية التي تلتها. (فضلاً راجع قسم رقم (5) سياسة توزيع الأرباح" في هذه النشرة).

وكما في تاريخ هذه النشرة، فإن المساهمين الكبار في الشركة الذين يملكون (5%) أو أكثر من رأس مالها قبل الطرح هم: السيد/ إبراهيم عبدالله براهيم الفائز بنسبة ملكية (15.56%)، ووقف سعد وعبدالعزیز الموسى بنسبة ملكية (15.09%)، والسيد/ إبراهيم عبدالله إبراهيم العميقان (14.15%)، والسيدة/ الجوهرة سليمان محمد الباتل (13.56%)، والسيد/ عبدالله إبراهيم ناصر العميقان (5.92%)، والسيد/ فيصل عبدالله إبراهيم العميقان (5.57%)، وهم يمتلكون مجتمعين نسبة (69.85%) من أسهم الشركة قبل الطرح.

■ هيكل ملكية الشركة قبل وبعد الطرح

يوضح الجدول التالي هيكل ملكية الشركة قبل وبعد الطرح:

م	الاسم	قبل الطرح*			بعد الطرح*		
		عدد الأسهم	القيمة الأسمية (ريال السعودي)	النسبة إلى إجمالي السهم	عدد الأسهم	القيمة الأسمية (ريال السعودي)	النسبة إلى إجمالي السهم
1	ابراهيم عبدالله براهيم الفائز	373,440	3,734,400	%15.56	328,627	3,286,270	%13.69
2	وقف سعد وعبدالعزیز الموسی	362,160	3,621,600	%15.09	318,701	3,187,010	%13.28
3	إبراهيم عبدالله إبراهيم العميقان	339,600	3,396,000	%14.15	298,848	2,988,480	%12.45
4	الجوهرة سليمان محمد الباتل	325,440	3,254,400	%13.56	286,387	2,863,870	%11.93
5	عبدالله ابراهيم ناصر العميقان	142,080	1,420,800	%5.92	125,030	1,250,300	%5.21
6	فيصل عبدالله ابراهيم العميقان	133,680	1,336,800	%5.57	117,638	1,176,380	%4.90
7	نورة عبدالرحمن براهيم الشقاري	117,600	1,176,000	%4.90	103,488	1,034,880	%4.31
8	ابراهيم عبدالله إبراهيم العبد اللطيف	115,440	1,154,400	%4.81	101,587	1,015,870	%4.23
9	عبدالعزیز عبدالله براهيم الفائز	108,000	1,080,000	%4.50	95,040	950,400	%3.96
10	فهد علي عبدالله الزامل	101,040	1,010,400	%4.21	88,916	889,160	%3.70
11	ريان عمر عبدالرحمن المفدى	71,280	712,800	%2.97	62,726	627,260	%2.61
12	علي محمد رشيد البلاع	60,000	600,000	%2.50	52,800	528,000	%2.20
13	غادة عبدالله ابراهيم العميقان	47,040	470,400	%1.96	41,395	413,950	%1.72
14	ريناد عبدالله ابراهيم العميقان	40,320	403,200	%1.68	35,482	354,820	%1.48
15	عوير عبدالله ابراهيم العميقان	28,320	283,200	%1.18	24,922	249,220	%1.04
16	محمد عبدالله ابراهيم العميقان	8,640	86,400	%0.36	7,603	76,030	%0.32
17	نايف عبدالله ابراهيم العميقان	8,640	86,400	%0.36	7,603	76,030	%0.32
18	خالد عبدالله ابراهيم العميقان	8,640	86,400	%0.36	7,603	76,030	%0.32
19	فاتن عبدالله ابراهيم العميقان	4,320	43,200	%0.18	3,802	38,020	%0.16
20	شماة سعود ابراهيم الصويقي	4,320	43,200	%0.18	3,802	38,020	%0.16
21	الجمهور (مستثمرون مؤهلون)	-	-	-	288,000	2,880,000	%12.00
الإجمالي		2,400,000	24,000,000	%100.00	2,400,000	24,000,000	%100.00

المصدر: الشركة

* لا يوجد أي ملكية غير مباشرة حتى تاريخ هذه النشرة.

أنشطة الشركة الرئيسية

تمارس الشركة نشاطها بموجب السجل التجاري رقم (1010441682) وتاريخ 1437/05/01 هـ (الموافق 2016/02/09 م) الصادر بمدينة الرياض. وتتمثل أنشطة الشركة كما في سجلها التجاري في صناعة الخبز ومنتجاته بواسطة المخابز الآلية، صناعة الفطائر بأنواعها، صناعة الحلويات الشعبية والشرقية بمختلف أنواعها، البيع بالتجزئة لمنتجات المخابز والحلويات السكرية، البيع بالتجزئة للمكسرات والبن والتوابل والعطارة، مخازن المواد الغذائية الجافة، المطاعم مع الخدمة، أنشطة المتعهدين الذين يقدمون خدمات الطعام.

وتتمثل أنشطة الشركة كما في النظام الأساسي بمزاولة وتنفيذ الأغراض التالية:

- الصناعات التحويلية.
- تجارة الجملة والتجزئة، وإصلاح المركبات ذات المحركات والدراجات النارية.
- أنشطة خدمات الإقامة والطعام.
- أنشطة الخدمات الإدارية وخدمات الدعم.
- النقل والتخزين.
- الأنشطة العقارية والعلمية والتقنية.
- أنشطة الخدمات الإدارية المكاتب المتكاملة.
- الفنون والترفيه والتسلية.
- التشييد والبناء.
- الزراعة والحراجه وصيد الأسماك.
- التعدين واستغلال المحاجر.
- إمدادات الكهرباء والغاز والبخار وتكييف الهواء.
- إمدادات المياه وأنشطة الصرف الصحي وإدارة النفايات ومعالجتها.
- المعلومات والاتصالات.
- التعليم.
- أنشطة صحة الإنسان والعمل الاجتماعي.
- أنشطة الخدمات الأخرى.

وتمارس الشركة أنشطتها وفق الأنظمة المتبعة وبعد الحصول على التراخيص اللازمة من الجهات المختصة إن وجدت.

هذا وقد حصلت الشركة على كافة التراخيص النظامية اللازمة للأنشطة الحالية، والتي جميعها سارية المفعول حتى تاريخ هذه النشرة فيما عدا الترخيص الصناعي الصادر من وزارة الصناعة والثروة المعدنية، وترخيص المنشأة الغذائية الصادر عن الهيئة العامة للغذاء والدواء والذي لا يتطلب نشاط الشركة الحالي استخراجها، وسيتم استخراجها عند اعتماد خطة العمل ومخططات المصنع الذي تخطط الشركة لإنشائه مستقبلاً، وستعلن الشركة لاحقاً عن أي تطورات بهذا الشأن عند اكتمال الإجراءات الداخلية والنظامية (ولمزيد من المعلومات حول التراخيص التي تمارس الشركة أنشطتها بموجبها فضلاً راجع القسم (3) "خلفية عن الشركة وطبيعة أعمالها" في هذه النشرة).

ويتمثل نشاط الشركة الفعلي الحالي كما في تاريخ هذه النشرة في البيع بالتجزئة للأغذية بما يشمل الحلويات والمعجنات. (ولمزيد من المعلومات حول نشاط الشركة فضلاً راجع القسم (3.4) "نظرة عامة على أعمال الشركة" في هذه النشرة).

باستثناء ما تم الإشارة إليه في القسم (3.10) "السجلات التجارية للشركة وفروعها" من هذه النشرة، فإنه لا يوجد للشركة أي منتجات أو نشاطات جديدة مهمة حتى تاريخ هذه النشرة.

رسالة المصدر واستراتيجيته العامة

أ. رؤية الشركة

أن تصبح شركة نفوذ للمنتجات الغذائية الشركة الغذائية الأولى في ابتكار العلامات التجارية المميزة والاستثمار فيها على المستوى الإقليمي ثم العالمي.

ب. رسالة الشركة

- تقديم منتجات وعلامات تجارية قوية ومميزة في السوق المحلي والإقليمي بشكل مستمر.
- إسعاد عملاء الشركة من خلال الفهم العميق لسلوك المستهلك واحتياجاته والتميز في تلبية رغباته.

ج. استراتيجية الشركة العامة

- التركيز على الاستثمار في المجال الغذائي وامتلاك سلسلة علامات تجارية مبتكرة
- تقديم منتجات وعلامات تجارية مبتكرة تهر تطلعات العميل وتعزز تنافسيتها.
- التطوير المستمر لتحقيق التميز التشغيلي لرفع الإنتاجية وتخفيض التكلفة وتحسين الجودة.
- التوسع الجغرافي في جميع مناطق المملكة والخليج العربي عن طريق التوسع بالفروع الحقيقية والسحابية التابعة للشركة وعن طريق منح الفرنشايز للعلامات التجارية المملوكة للشركة.

نواحي القوة والميزات التنافسية للشركة

- ✓ فريق تنفيذي على مستوى عالي من الإحترافية والخبرة في القطاع.
- ✓ الملاءة والأداء المالي الجيد.
- ✓ منتجات مبتكرة وخدمة مميزة.
- ✓ الإنتشار الواسع وتزايد الطلب على منتجات الشركة.
- ✓ مواكبة التطورات في القطاع أولاً بأول.

ملخص المعلومات المالية

إن ملخص المعلومات المالية الوارد أدناه مبني على القوائم المالية المراجعة للشركة للسنة المالية المنتهية في 31 ديسمبر 2021م (التي تتضمن أرقام المقارنة للسنة المالية المنتهية في 31 ديسمبر 2020م)، والقوائم المالية الأولية الموجزة المفحوصة لفترة الستة أشهر المنتهية في 30 يونيو 2022م (التي تتضمن أرقام المقارنة لفترة الستة أشهر المنتهية في 30 يونيو من عام 2021م) والإيضاحات المرفقة بهم.

قائمة الدخل (ريال سعودي)	السنة المالية المنتهية في 31 ديسمبر 2020م (مراجعة)	السنة المالية المنتهية في 31 ديسمبر 2021م (مراجعة)	فترة الستة أشهر المنتهية في 30 يونيو 2021م (مفحوصة)	فترة الستة أشهر المنتهية في 30 يونيو 2022م (مفحوصة)
المبيعات	52,037,280	196,618,933	80,914,179	135,722,913
تكلفة المبيعات	(26,975,910)	(97,174,210)	(43,007,063)	(63,442,347)
مجمعل الربح	25,061,370	99,444,723	37,907,116	72,280,566
صافي ربح السنة قبل الزكاة	5,422,037	27,585,563	12,701,540	15,794,399
صافي ربح السنة / الفترة	5,208,769	26,847,954	12,386,309	15,371,165
إجمالي الدخل الشامل للسنة / للفترة	5,187,697	26,704,361	12,386,309	15,371,165

المصدر: القوائم المالية للسنة المالية المنتهية في 31 ديسمبر 2021م، ولفترة الستة أشهر المنتهية في 30 يونيو 2022م

قائمة المركز المالي (ريال سعودي)	السنة المالية المنتهية في 31 ديسمبر 2020م (مراجعة)	السنة المالية المنتهية في 31 ديسمبر 2021م (مراجعة)	فترة الستة أشهر المنتهية في 30 يونيو 2022م (مفحوصة)
مجموع الموجودات المتداولة	14,827,855	28,849,642	33,065,898
مجموع الموجودات غير المتداولة	29,199,174	50,303,777	70,188,690
مجموع الموجودات	44,027,029	79,153,419	103,254,588
مجموع المطلوبات المتداولة	16,713,173	21,454,372	25,860,930
مجموع المطلوبات غير المتداولة	13,828,077	19,007,689	24,531,135
مجموع المطلوبات	30,541,250	40,462,061	50,392,065
مجموع حقوق الملكية	13,485,779	38,691,358	52,862,523
مجموع حقوق الملكية والمطلوبات	44,027,029	79,153,419	103,254,588

المصدر: القوائم المالية للسنة المالية المنتهية في 31 ديسمبر 2021م، ولفترة الستة أشهر المنتهية في 30 يونيو 2022م

التدفقات النقدية (ريال سعودي)	السنة المالية المنتهية في 31 ديسمبر 2020م (مراجعة)	السنة المالية المنتهية في 31 ديسمبر 2021م (مراجعة)	فترة الستة أشهر المنتهية في 30 يونيو 2021م (مفحوصة)	فترة الستة أشهر المنتهية في 30 يونيو 2022م (مفحوصة)
صافي النقد المتوفر من الأنشطة التشغيلية	8,091,002	29,994,330	14,521,032	19,973,986
صافي النقد المستخدم في الأنشطة الاستثمارية	(3,879,388)	(17,556,487)	(5,930,302)	(16,857,917)
صافي النقد المستخدم في/المتوفر من الأنشطة التمويلية	281,795	(11,536,070)	(3,865,438)	(6,713,511)

المصدر: القوائم المالية للسنة المالية المنتهية في 31 ديسمبر 2021م، ولفترة الستة أشهر المنتهية في 30 يونيو 2022م

فترة الستة أشهر المنتهية في 30 يونيو 2022م (مفحوصة)	السنة المالية المنتهية في 31 ديسمبر 2021م (مراجعة)	السنة المالية المنتهية في 31 ديسمبر 2020م (مراجعة)	وحدة المؤشر	مؤشرات الأداء الرئيسية
%67.74	%277.84	لا ينطبق	%	النمو في المبيعات
%24.10	%415.44	لا ينطبق	%	النمو في صافي الربح
%53.26	%50.58	%48.16	%	هامش مجمل الربح
%11.33	%13.65	%10.01	%	هامش صافي ربح السنة
1.28	1.34	0.88	مرة	نسبة التداول
2.05	1.96	1.44	مرة	إجمالي الأصول / إجمالي الالتزامات
%131.44	%248.40	%118.19	%	المبيعات / إجمالي الأصول
%14.89	%33.92	%11.83	%	العائد على الأصول
%29.08	%69.39	%38.62	%	العائد على حقوق الملكية
%0.68	%3.64	%22.69	%	نسبة الدين / حقوق الملكية
%0.35	%1.78	%6.95	%	نسبة الدين / إجمالي الأصول

المصدر: معلومات الإدارة

ملخص عوامل المخاطرة

(1) المخاطر المتعلقة بنشاط الشركة وعملياتها

- المخاطر المتعلقة بعدم القدرة على تنفيذ الاستراتيجية
- المخاطر المتعلقة بعدم استخراج أو عدم تجديد التراخيص والتصاريح والشهادات
- المخاطر المتعلقة بالالتزامات المحتملة
- المخاطر المتعلقة بالاعتماد على الموظفين الرئيسيين والإدارة التنفيذية
- المخاطر المتعلقة بأخطاء الموظفين أو سوء سلوكهم
- المخاطر المتعلقة بعدم الالتزام بمعايير الجودة والمواصفات المطلوبة من قبل العملاء
- المخاطر المتعلقة بالانتماء
- المخاطر المتعلقة بوقوع الكوارث الطبيعية
- المخاطر المتعلقة بالتغيرات في المعايير المحاسبية والمعايير الجديدة
- المخاطر المتعلقة بتوفر التمويل مستقبلاً
- المخاطر المتعلقة باتفاقيات التمويل
- المخاطر المتعلقة بالضمانات الشخصية
- المخاطر المتعلقة بمتطلبات السعودية
- المخاطر المتعلقة بالمعاملات مع الأطراف ذات العلاقة
- المخاطر المتعلقة باستحقاقات الزكاة الشرعية المحتملة والمطالبات الإضافية
- المخاطر المتعلقة بتركز مبيعات الشركة
- المخاطر المتعلقة بحماية العلامات التجارية وحقوق الملكية
- المخاطر المتعلقة بكفاية التغطية التأمينية
- المخاطر المتعلقة بالسيولة
- المخاطر المتعلقة بتذبذب أسعار صرف العملات
- المخاطر المتعلقة بحدثة التحول إلى شركة مساهمة وعدم وجود الخبرة في إدارة الشركات المساهمة المدرجة
- المخاطر المتعلقة بالدعاوى القضائية
- المخاطر المتعلقة بعدم الالتزام بنظام السوق المالية ولوائحه التنفيذية
- المخاطر المتعلقة بأنظمة التشغيل وتقنية المعلومات
- المخاطر المتعلقة بالمشاريع الجديدة والنمو
- المخاطر المتعلقة بالعقود مع الغير
- المخاطر المتعلقة بمزاولة بعض المساهمين الحاليين / أعضاء مجلس الإدارة لأعمال منافسة لأعمال الشركة
- المخاطر المتعلقة بالذمم الدائنة
- مخاطر الاعتماد على تطبيقات التوصيل
- المخاطر المتعلقة بعدم وجود إدارة مراجعة داخلية
- المخاطر المتعلقة بالمناصب الشاغرة في الإدارة التنفيذية
- المخاطر المتعلقة بالاعتماد على الموظفين غير السعوديين
- المخاطر المتعلقة بالتشغيل والتوقف غير المتوقع للأعمال
- المخاطر المتعلقة بجائحة فيروس كورونا (كوفيد - 19)
- المخاطر المتعلقة بعدم قدرة الشركة على توفير القوى العاملة لتلبية احتياج الشركة للتوسع مستقبلاً

(2) المخاطر المتعلقة بالسوق والقطاع الذي تعمل فيه الشركة

- المخاطر المتعلقة بالأداء الاقتصادي للمملكة
- المخاطر المتعلقة بالبيئة المنافسة
- المخاطر المتعلقة بعدم الاستقرار السياسي والاقتصادي في منطقة الشرق الأوسط
- المخاطر المتعلقة بنظام الشركات
- المخاطر المتعلقة بتطبيق لائحة حوكمة الشركات
- المخاطر المتعلقة بعدم التقيد بالأنظمة والقوانين الحالية و/أو صدور أنظمة وقوانين جديدة
- المخاطر المتعلقة بضرورية القيمة المضافة
- المخاطر المتعلقة بالتقلبات في العرض والطلب
- المخاطر المتعلقة بتغيير آلية احتساب الزكاة وضرورية الدخل
- المخاطر المتعلقة بإنفاق المستهلك بسبب سوء الأوضاع الاقتصادية

(3) المخاطر المتعلقة في الأسهم المطروحة

- المخاطر المتعلقة بالتذبذبات المحتملة في سعر السهم
- المخاطر المتعلقة بالبيانات المستقبلية
- المخاطر المتعلقة باحتمال إصدار أسهم جديدة
- المخاطر المتعلقة بتوزيع أرباح لحاملي الأسهم
- المخاطر المرتبطة بالسيطرة الفعلية من قبل المساهمين الحاليين بعد الطرح
- المخاطر المرتبطة بعدم وجود سوق سابقة لأسهم الشركة
- المخاطر المرتبطة ببيع عدد كبير من الأسهم في السوق الموازية بعد عملية الطرح
- المخاطر المتعلقة بعدم تحقيق متطلبات الانتقال للسوق الرئيسية أو أي متطلبات تنظيمية مستقبلية
- مخاطر رغبة الشركة في الاستمرار في السوق الموازية
- المخاطر المتعلقة بسيولة أسهم الطرح
- المخاطر المتعلقة بتوزيع الأرباح

جدول المحتويات

1	التعريفات والمصطلحات	1
5	عوامل المخاطرة	2
6	المخاطر المتعلقة بنشاط الشركة وعملياتها	1.2
19	المخاطر المتعلقة بالسوق والقطاع الذي تعمل فيه الشركة	2.2
22	المخاطر المتعلقة بالأسهم المطروحة	3.2
24	خلفية عن الشركة وطبيعة أعمالها	3
24	نبذة عن الشركة	1.3
24	تاريخ الشركة وأهم التطورات في هيكل رأس مالها	2.3
25	الطبيعة العامة لأعمال الشركة	3.3
26	نظرة عامة على أعمال الشركة	4.3
29	توزيع مبيعات الشركة وكبار الموردين	5.3
32	رؤية الشركة	6.3
32	رسالة الشركة	7.3
32	استراتيجية الشركة العامة	8.3
32	نواحي القوة والمزايا التنافسية للشركة	9.3
33	السجلات التجارية للشركة وفروعها	10.3
36	فروع الشركة	11.3
39	العلامات التجارية وحقوق الملكية	12.3
41	التراخيص والتصاريح الحكومية	13.3
41	العقارات التي تمتلكها الشركة	14.3
42	العقارات التي تستأجرها الشركة	15.3
48	الموظفون والسعودة	16.3
49	هيكل الملكية والهيكل التنظيمي	4
49	هيكل ملكية الشركة قبل وبعد الطرح	1.4
50	الهيكل التنظيمي	2.4
51	أعضاء مجلس الإدارة وأمين سر المجلس	3.4
55	الإدارة التنفيذية	4.4
59	لجان الشركة	5.4
62	سياسة توزيع الأرباح	5
63	استخدام متحصلات الطرح	6
64	الإقرارات	7
65	مصاريف الطرح	8
66	المعلومات المتعلقة بالأسهم وأحكام الطرح وشروطه	9
66	الاكتتاب	1.9
66	طريقة التقدم بطلب الاكتتاب	2.9
67	فترة الطرح وشروطه	3.9
69	الإشعار بالتخصيص ورد الفائض	4.9
70	الأوقات والظروف التي يجوز فيها تعليق الطرح	5.9
71	القرارات والموافقات التي يستدرج الأسهم بموجبها	6.9
71	إفادة عن أي ترتيبات قائمة لمنع التصرف في أسهم معينة	7.9
72	التعهدات الخاصة بالاكتتاب	10
72	الإقرارات والتعهدات الخاصة بالاكتتاب	1.10
72	سجل الأسهم وترتيبات التعامل	2.10
72	سوق الأسهم السعودية (تداول السعودية)	3.10
72	تداول الأسهم في السوق الموازية	4.10
73	إجراءات عدم اكتمال الطرح	11
74	المستندات المتاحة للمعاينة	12
75	تقرير المحاسب القانوني	13
75	القوائم المالية المدققة للسنة المالية المنتهية في 31 ديسمبر 2021م	1.13
1	القوائم المالية الأولية الموجزة المفحوصة لفترة الستة أشهر المنتهية في 30 يونيو 2022م	2.13

فهرس الجداول

1	الجدول رقم (1): المساهمون البائعون ونسب ملكيتهم في الشركة.....
7	الجدول رقم (2): جدول أعمار الذمم المدينة كما في 31 ديسمبر 2020 و2021م وكما في 30 يونيو 2022م.....
8	الجدول رقم (3): أثر تطبيق المعايير الدولية للتقرير المالي (IFRS) على عناصر قائمة المركز المالي كما في 31 ديسمبر 2019م.....
8	الجدول رقم (4): أثر تطبيق المعايير الدولية للتقرير المالي (IFRS) على عناصر قائمة الربح أو الخسارة والدخل الشامل الآخر كما في 31 ديسمبر 2019م.....
9	الجدول رقم (5): أثر تطبيق المعايير الدولية للتقرير المالي (IFRS) على عناصر قائمة التدفقات النقدية كما في 31 ديسمبر 2019م.....
11	الجدول رقم (6): التعاملات مع الأطراف ذات العلاقة.....
12	الجدول رقم (7): تفاصيل التعاملات المبرمة مع الأطراف ذات العلاقة.....
14	الجدول رقم (8): الدعاوى القضائية.....
26	الجدول رقم (9): قطاعات الشركة.....
26	الجدول رقم (10): ملخص عن معامل الشركة.....
27	الجدول رقم (11): ملخص عن مشاريع الشركة تحت التنفيذ.....
29	الجدول رقم (12): تفاصيل المبيعات وفق قطاعات الأعمال للعامين 2020م و2021م وفترة الستة أشهر المنتهية في 30 يونيو 2021م و2022م.....
30	الجدول رقم (13): قائمة كبار عملاء الشركة.....
30	الجدول رقم (14): قائمة أكبر خمسة موردين كما في 31 ديسمبر 2020م.....
31	الجدول رقم (15): قائمة أكبر خمسة موردين كما في 31 ديسمبر 2021م.....
31	الجدول رقم (16): قائمة أكبر خمسة موردين كما في 30 يونيو 2021م.....
31	الجدول رقم (17): قائمة أكبر خمسة موردين كما في 30 يونيو 2022م.....
33	الجدول رقم (18): السجلات التجارية للشركة وفروعها.....
36	الجدول رقم (19): فروع العلامة التجارية غنية.....
37	الجدول رقم (20): فروع العلامة التجارية مامولا.....
38	الجدول رقم (21): فروع العلامة التجارية أفضل مائة.....
38	الجدول رقم (22): فروع العلامة التجارية لقمة وريدي.....
39	الجدول رقم (23): فروع العلامة التجارية البلج الذهبي.....
39	الجدول رقم (24): فروع العلامة التجارية دكان لقيمات.....
40	الجدول رقم (25): العلامات التجارية للشركة.....
41	الجدول رقم (26): التراخيص والتصاريح الحكومية.....
41	الجدول رقم (27): قائمة العقارات التي تمتلكها الشركة.....
42	الجدول رقم (28): قائمة العقارات التجارية التي تستأجرها الشركة.....
46	الجدول رقم (29): قائمة العقارات السكنية التي تستأجرها الشركة.....
48	الجدول رقم (30): أعداد العاملين بالشركة.....
48	الجدول رقم (31): توزيع الموظفين على الإدارات.....
49	الجدول رقم (32): هيكل ملكية الشركة قبل وبعد الطرح.....
51	الجدول رقم (33): أعضاء مجلس الإدارة وأمين سر المجلس.....
52	الجدول رقم (34): السيرة الذاتية لعزام عمر عبدالرحمن المفدى.....
53	الجدول رقم (35): السيرة الذاتية لفهد حمد عبدالعزيز الدعيح.....
53	الجدول رقم (36): السيرة الذاتية لراكان هذال علي الفايزي.....
54	الجدول رقم (37): السيرة الذاتية لإبراهيم عبدالله إبراهيم العميقان.....
54	الجدول رقم (38): السيرة الذاتية لفصيل عبدالله إبراهيم العميقان.....
54	الجدول رقم (39): السيرة الذاتية لوليد صبيح يعقوب.....
55	الجدول رقم (40): أعضاء الإدارة التنفيذية.....
55	الجدول رقم (41): السيرة الذاتية لإبراهيم عبدالله إبراهيم العميقان.....
55	الجدول رقم (42): السيرة الذاتية لثابت محمد عبدالعزيز التويجري.....
56	الجدول رقم (43): السيرة الذاتية لعبير عبدالله إبراهيم العميقان.....
56	الجدول رقم (44): السيرة الذاتية لمحمد فاروق.....
56	الجدول رقم (45): السيرة الذاتية لمحمد عصام محمد السيف.....
57	الجدول رقم (46): السيرة الذاتية لمعاد إبراهيم محمد الخليل.....
57	الجدول رقم (47): السيرة الذاتية لمحمد ادم محمد ادم.....
57	الجدول رقم (48): السيرة الذاتية لمحمد عبد ال كلیم خطيب.....
58	الجدول رقم (49): السيرة الذاتية لسالم أحمد صالح العروي.....
58	الجدول رقم (50): السيرة الذاتية لليجو ماثو ماثو.....
58	الجدول رقم (51): السيرة الذاتية ليسار ناصر عبدالله الديبان.....
60	الجدول رقم (52): أعضاء لجنة المراجعة.....
60	الجدول رقم (53): السيرة الذاتية لعبد الرحمن بن إبراهيم الهدلق.....
60	الجدول رقم (54): السيرة الذاتية لريان بن عمر المفدى.....
61	الجدول رقم (55): السيرة الذاتية لسلطان بن أحمد الشبيلي.....

62	الجدول رقم (56): توزيع الأرباح.....
67	الجدول رقم (57): قائمة المستندات المطلوبة للاكتتاب في الأسهم المطروحة.....

فهرس الأشكال

28	الشكل رقم 1: آلية العمل في الشركة.....
50	الشكل رقم 2: الهيكل التنظيمي للشركة.....

1 التعريفات والمصطلحات

يبين الجدول التالي قائمة بالتعريفات والاختصارات للعبارة المستخدمة في هذه النشرة:

المصطلح أو الاختصار المعرف	التعريف																																																																					
الشركة / المصدر	شركة نفوذ للمنتجات الغذائية – شركة مساهمة سعودية مقفلة.																																																																					
الإدارة أو الإدارة العليا	إدارة شركة نفوذ للمنتجات الغذائية.																																																																					
النظام الأساسي	النظام الأساسي للشركة.																																																																					
وزارة التجارة	وزارة التجارة (وزارة التجارة والاستثمار سابقاً) بالمملكة العربية السعودية.																																																																					
وزارة الموارد البشرية والتنمية الاجتماعية	وزارة الموارد البشرية والتنمية الاجتماعية (وزارة العمل والتنمية الاجتماعية سابقاً) بالمملكة العربية السعودية.																																																																					
أسهم الطرح	مائتان وثمانية وثمانين ألف (288,000) سهم عادي من أسهم الشركة																																																																					
أسهم المساهمين قبل الطرح	100% من مجموع أسهم رأس مال الشركة والبالغة مليونان وأربعمئة ألف (2,400,000) سهم عادي متساوية القيمة.																																																																					
فترة الطرح	الفترة التي تبدأ من يوم الأحد 1444/05/24 هـ (الموافق 2022/12/18 م) إلى يوم الخميس 1444/05/28 هـ (الموافق 2022/12/22 م).																																																																					
تاريخ الإقفال	هو تاريخ نهاية فترة الطرح في يوم الخميس 1444/05/28 هـ (الموافق 2022/12/22 م).																																																																					
تسجيل الأسهم	تقديم طلب للهيئة لتسجيل أسهم الشركة لغرض طرح أسهم الشركة ومن ثم الإدراج في السوق الموازية.																																																																					
سعر الطرح	مائة وخمسون (150) ريال سعودي لكل سهم.																																																																					
السهم	سهم عادي بقيمة اسمية (10) ريال سعودي.																																																																					
القيمة الاسمية	10 ريال سعودي للسهم الواحد.																																																																					
الشخص	الشخص الطبيعي أو الاعتباري.																																																																					
المكتتب	كل مساهم مؤهل يكتتب أو يقدم طلباً للاكتتاب في أسهم الشركة وفقاً لقواعد طرح الأوراق المالية والالتزامات المستمرة وقواعد الإدراج ولشروط أحكام الاكتتاب.																																																																					
المساهمون الكبار	مساهمو الشركة الذين يملكون 5% أو أكثر من أسهم الشركة والواردة أسمائهم في صفحة (ز) في هذه النشرة.																																																																					
المساهمون البائعون	المساهمون المبين أسمائهم في الصفحة (1) والجدول رقم (1) في هذه النشرة (هيكل ملكية الشركة قبل وبعد الطرح).																																																																					
متحصلات الطرح	القيمة الإجمالية للأسهم المكتتب بها																																																																					
صافي متحصلات الطرح	صافي متحصلات الطرح بعد خصم مصاريف الطرح																																																																					
نموذج طلب الاكتتاب	نموذج طلب الاكتتاب الذي يجب على المستثمرين استكمال تعبئته عند الرغبة في الاكتتاب.																																																																					
حساب الاكتتاب	حساب لدى بنك تجاري مرخص له العمل في المملكة لإيداع متحصلات الطرح فيه، وبعد انتهاء عملية الطرح فيه يتم تحويلها إلى حساب الشركة أو حسابات المساهمين البائعين.																																																																					
يوضح الجدول الآتي تفاصيل المساهمين البائعين وعدد أسهمهم ونسب ملكيتهم في الشركة قبل الطرح وبعده: الجدول رقم (1): المساهمون البائعون ونسب ملكيتهم في الشركة																																																																						
<table border="1"> <thead> <tr> <th rowspan="2">الاسم</th> <th colspan="2">قبل الطرح</th> <th colspan="2">بعد الطرح</th> </tr> <tr> <th>عدد الأسهم</th> <th>النسبة</th> <th>عدد الأسهم</th> <th>النسبة</th> </tr> </thead> <tbody> <tr> <td>ابراهيم عبدالله براهيم الفانز</td> <td>373,440</td> <td>%15.56</td> <td>328,627</td> <td>%13.69</td> </tr> <tr> <td>وقف سعد و عبدالعزيز الموسى</td> <td>362,160</td> <td>%15.09</td> <td>318,701</td> <td>%13.28</td> </tr> <tr> <td>إبراهيم عبدالله إبراهيم العميقان</td> <td>339,600</td> <td>%14.15</td> <td>298,848</td> <td>%12.45</td> </tr> <tr> <td>الجوهرة سليمان محمد الباتل</td> <td>325,440</td> <td>%13.56</td> <td>286,387</td> <td>%11.93</td> </tr> <tr> <td>عبدالله ابراهيم ناصر العميقان</td> <td>142,080</td> <td>%5.92</td> <td>125,030</td> <td>%5.21</td> </tr> <tr> <td>فيصل عبدالله ابراهيم العميقان</td> <td>133,680</td> <td>%5.57</td> <td>117,638</td> <td>%4.90</td> </tr> <tr> <td>نورة عبدالرحمن براهيم الشقاري</td> <td>117,600</td> <td>%4.90</td> <td>103,488</td> <td>%4.31</td> </tr> <tr> <td>ابراهيم عبدالله إبراهيم العبد اللطيف</td> <td>115,440</td> <td>%4.81</td> <td>101,587</td> <td>%4.23</td> </tr> <tr> <td>عبدالعزیز عبدالله براهيم الفانز</td> <td>108,000</td> <td>%4.50</td> <td>95,040</td> <td>%3.96</td> </tr> <tr> <td>فهد علي عبدالله الزامل</td> <td>101,040</td> <td>%4.21</td> <td>88,916</td> <td>%3.70</td> </tr> <tr> <td>ريان عمر عبدالرحمن المفدى</td> <td>71,280</td> <td>%2.97</td> <td>62,726</td> <td>%2.61</td> </tr> <tr> <td>علي محمد رشيد البلاغ</td> <td>60,000</td> <td>%2.50</td> <td>52,800</td> <td>%2.20</td> </tr> </tbody> </table>		الاسم	قبل الطرح		بعد الطرح		عدد الأسهم	النسبة	عدد الأسهم	النسبة	ابراهيم عبدالله براهيم الفانز	373,440	%15.56	328,627	%13.69	وقف سعد و عبدالعزيز الموسى	362,160	%15.09	318,701	%13.28	إبراهيم عبدالله إبراهيم العميقان	339,600	%14.15	298,848	%12.45	الجوهرة سليمان محمد الباتل	325,440	%13.56	286,387	%11.93	عبدالله ابراهيم ناصر العميقان	142,080	%5.92	125,030	%5.21	فيصل عبدالله ابراهيم العميقان	133,680	%5.57	117,638	%4.90	نورة عبدالرحمن براهيم الشقاري	117,600	%4.90	103,488	%4.31	ابراهيم عبدالله إبراهيم العبد اللطيف	115,440	%4.81	101,587	%4.23	عبدالعزیز عبدالله براهيم الفانز	108,000	%4.50	95,040	%3.96	فهد علي عبدالله الزامل	101,040	%4.21	88,916	%3.70	ريان عمر عبدالرحمن المفدى	71,280	%2.97	62,726	%2.61	علي محمد رشيد البلاغ	60,000	%2.50	52,800	%2.20
الاسم	قبل الطرح		بعد الطرح																																																																			
	عدد الأسهم	النسبة	عدد الأسهم	النسبة																																																																		
ابراهيم عبدالله براهيم الفانز	373,440	%15.56	328,627	%13.69																																																																		
وقف سعد و عبدالعزيز الموسى	362,160	%15.09	318,701	%13.28																																																																		
إبراهيم عبدالله إبراهيم العميقان	339,600	%14.15	298,848	%12.45																																																																		
الجوهرة سليمان محمد الباتل	325,440	%13.56	286,387	%11.93																																																																		
عبدالله ابراهيم ناصر العميقان	142,080	%5.92	125,030	%5.21																																																																		
فيصل عبدالله ابراهيم العميقان	133,680	%5.57	117,638	%4.90																																																																		
نورة عبدالرحمن براهيم الشقاري	117,600	%4.90	103,488	%4.31																																																																		
ابراهيم عبدالله إبراهيم العبد اللطيف	115,440	%4.81	101,587	%4.23																																																																		
عبدالعزیز عبدالله براهيم الفانز	108,000	%4.50	95,040	%3.96																																																																		
فهد علي عبدالله الزامل	101,040	%4.21	88,916	%3.70																																																																		
ريان عمر عبدالرحمن المفدى	71,280	%2.97	62,726	%2.61																																																																		
علي محمد رشيد البلاغ	60,000	%2.50	52,800	%2.20																																																																		

غادة عبدالله ابراهيم العميقان	47,040	%1.96	41,395	%1.72
ريناد عبدالله ابراهيم العميقان	40,320	%1.68	35,482	%1.48
عبيد عبدالله ابراهيم العميقان	28,320	%1.18	24,922	%1.04
محمد عبدالله ابراهيم العميقان	8,640	%0.36	7,603	%0.32
نايف عبدالله ابراهيم العميقان	8,640	%0.36	7,603	%0.32
خالد عبدالله ابراهيم العميقان	8,640	%0.36	7,603	%0.32
فاتن عبدالله ابراهيم العميقان	4,320	%0.18	3,802	%0.16
شمام سعود ابراهيم الصويدي	4,320	%0.18	3,802	%0.16
الإجمالي	2,400,000	%100.00	2,112,000	%88.00

المصدر: الشركة

السنة المنتهية بتاريخ 31 ديسمبر من كل سنة ميلادية.	السنة المالية
لوائح العمل في المملكة العربية السعودية التي تفرض على الشركات العاملة في المملكة توظيف نسبة معينة من السعوديين.	السعودية
أي يوم عمل فيما عدا يومي الجمعة والسبت وأي يوم يكون عطلة رسمية في المملكة العربية السعودية أو أي يوم تغلق فيه المؤسسات المصرفية أبوابها عن العمل بموجب الأنظمة السارية والإجراءات الحكومية الأخرى.	يوم عمل
نظام العمل السعودي الصادر بالمرسوم الملكي رقم م/51 وتاريخ 1426/08/23 هـ (الموافق 2005/09/27 م).	نظام العمل
نظام الشركات في المملكة العربية السعودية، الصادر بموجب المرسوم الملكي رقم م/3 بتاريخ 1437/01/28 هـ (الموافق 2015/11/10 م) والذي دخل حيز التنفيذ في تاريخ 1437/07/25 هـ (الموافق 2016/05/02 م) والمعدل بالمرسوم الملكي رقم م/79 وتاريخ 1439/07/25 هـ (الموافق 2018/04/11 م).	نظام الشركات
نظام السوق المالية الصادر بالمرسوم الملكي رقم م/30 وتاريخ 1424/06/02 هـ (الموافق 2003/07/31 م)، وما يطرأ عليه من تعديلات.	نظام السوق المالية
القوائم المالية المراجعة للشركة عن السنة المالية المنتهية بتاريخ 31 ديسمبر من عام 2021م والقوائم المالية الأولية الموجزة المفحوصة لفترة الستة أشهر المنتهية في 30 يونيو 2022م والإيضاحات المرفقة بها، والتي تم إعدادها وفقاً لمعايير المحاسبة الدولية المعتمدة من قبل الهيئة السعودية للمراجعين والمحاسبين (IFRS).	القوائم المالية
التقويم الهجري	هـ
التقويم الميلادي	م
قواعد طرح الأوراق المالية والالتزامات المستمرة الصادرة عن مجلس هيئة السوق المالية بموجب القرار رقم 3-123-2017 وتاريخ 4/9/1439 هـ (الموافق 2017/12/27 م) بناءً على نظام السوق المالية الصادر بالمرسوم الملكي رقم م/30 وتاريخ 1424/6/2 هـ، والمعدلة بقرار مجلس هيئة السوق المالية رقم 1-94-2022 وتاريخ 1444/01/24 هـ (الموافق 2022/08/22 م) وأي تعديلات تطرأ عليها.	قواعد طرح الأوراق المالية والالتزامات المستمرة
قواعد الإدراج الصادرة عن مجموعة تداول السعودية (تداول السعودية) والموافق عليها بقرار مجلس هيئة السوق المالية رقم 3-123-2017 وتاريخ 1439/04/09 هـ (الموافق 2017/12/27 م)، والمعدلة بموجب قراره رقم (1-104-2019) بتاريخ 1441/02/01 هـ (الموافق 2019/09/30 م)، والمعدلة بموجب قراره رقم (1-22-2021) بتاريخ 1442/07/12 هـ (الموافق 2021/02/24 م)، والمعدلة بموجب قراره رقم (1-19-2022) وتاريخ 1443/07/12 هـ (الموافق 2022/02/13 م)، والمعدلة بموجب قراره رقم (1-52-2022) بتاريخ 1443/09/12 هـ (الموافق 2022/04/13 م).	قواعد الإدراج
نشرة الإصدار هذه، وهو الوثيقة المطلوبة لتسجيل الأسهم لدى الهيئة لغرض الإدراج في السوق الموازية، وذلك بموجب قواعد طرح الأوراق المالية والالتزامات المستمرة.	نشرة الإصدار
مستشارو الشركة الموضحة أسمائهم على الصفحة (هـ).	المستشارون
شركة يقين المالية ("يقين كابيتال").	المستشار المالي
شركة يقين المالية ("يقين كابيتال").	مدير الاكتتاب
مجلس إدارة الشركة.	المجلس أو مجلس الإدارة
هيئة السوق المالية في المملكة العربية السعودية.	هيئة السوق المالية أو الهيئة
السوق المالية السعودية لتداول الأسهم.	السوق المالية السعودية، أو السوق المالية، أو سوق الأسهم أو السوق
السوق التي تُتداول فيها الأسهم التي تم تسجيلها وقبول إدراجها بموجب "قواعد طرح الأوراق المالية والالتزامات المستمرة" و "قواعد الإدراج".	السوق الموازية
النظام الآلي لتداول الأسهم السعودية.	تداول
الجمعية العامة للمساهمين في الشركة.	الجمعية العامة
الجمعية العامة العادية للمساهمين في الشركة.	الجمعية العامة العادية

الجمعية العامة غير العادية	الجمعية العامة غير العادية
حكومة المملكة العربية السعودية.	الحكومة
<p>المستثمرون المؤهلون هم أي من الأشخاص المذكورين أدناه:</p> <ul style="list-style-type: none"> ✓ مؤسسات سوق مالية تتصرف لحسابها الخاص. ✓ عملاء مؤسسة سوق مالية مرخص لها في ممارسة أعمال الإدارة شريطة أن تكون مؤسسة السوق المالية قد عُيِّنت بشروط تمكنه من اتخاذ القرارات الخاصة بقبول المشاركة في الطرح والاستثمار في السوق الموازية نيابة عن العميل ودون الحاجة إلى الحصول على موافقة مسبقة منه. ✓ حكومة المملكة، أو أي جهة حكومية، أو أي هيئة دولية تعترف بها الهيئة، أو السوق، أو أي سوق مالية أخرى تعترف بها الهيئة، أو مركز الإيداع. ✓ الشركات المملوكة من الحكومة، مباشرة أو عن طريق محفظة تديرها مؤسسة سوق مالية مرخص لها في ممارسة أعمال الإدارة. ✓ الشركات والصناديق المؤسسية في دول مجلس التعاون لدول الخليج العربية. ✓ صناديق الاستثمار. ✓ الأجانب غير المقيمين المسموح لهم بالاستثمار في السوق الموازية والذين يستوفون المتطلبات المنصوص عليها في الدليل الاسترشادي لاستثمار الأجانب غير المقيمين في السوق الموازية. ✓ المؤسسات المالية الأجنبية المؤهلة. ✓ أي أشخاص اعتباريين آخرين يجوز لهم فتح حساب استثماري في المملكة وحساب لدى مركز الإيداع. ✓ أشخاص طبيعيين يجوز لهم فتح حساب استثماري في المملكة وحساب لدى مركز الإيداع، ويستوفون أي من المعايير الآتية: <ul style="list-style-type: none"> • أن يكون قد قام بصفقات في أسواق الأوراق المالية لا يقل مجموع قيمتها عن أربعين مليون ريال سعودي ولا تقل عن عشرة صفقات في كل ربع سنة خلال الاثني عشر شهراً الماضية. • أن لا تقل قيمة صافي أصوله عن خمسة ملايين ريال سعودي. • أن يعمل أو سبق له العمل مدة ثلاث سنوات على الأقل في القطاع المالي. • أن يكون حاصلاً على الشهادة العامة للتعامل في الأوراق المالية المعتمدة من قبل الهيئة. • أن يكون حاصلاً على شهادة مهنية متخصصة في مجال أعمال الأوراق المالية المعتمدة من جهة معترف بها دولياً. ✓ أي أشخاص آخرين تحددهم الهيئة. 	فئات المستثمرون المؤهلون
<p>تعنى في قواعد طرح الأوراق المالية والالتزامات المستمرة الأشخاص غير المذكورين أدناه:</p> <ol style="list-style-type: none"> (1) تابعي المصدر. (2) المساهمين الكبار في المصدر. (3) أعضاء مجلس الإدارة وكبار التنفيذيين للمصدر. (4) أعضاء مجالس الإدارة وكبار التنفيذيين لتابعي المصدر. (5) أعضاء مجالس الإدارة وكبار التنفيذيين لدى المساهمين الكبار في المصدر. (6) أي أقرباء للأشخاص المشار إليهم في (1)، (2)، (3)، (4) أو (5) أعلاه. (7) أي شركة يسيطر عليها أي من الأشخاص المشار إليهم في (1)، (2)، (3)، (4)، (5)، (6) أعلاه. (8) الأشخاص الذين يتصرفون بالاتفاق معاً ويملكون مجتمعين (5%) أو أكثر من فئة الأسهم المراد إدراجها. 	الجمهور
يحظر على كبار المساهمين المذكورين في الصفحة (ز) في هذه النشرة التصرف في أسهمهم مدة اثني عشر (12) شهراً من تاريخ بدء تداول أسهم الشركة في السوق الموازية، ويجوز لهم التصرف في أسهمهم بعد انتهاء هذه الفترة دون الحصول على موافقة الهيئة المسبقة.	فترة الحظر
حملة أسهم الشركة لأي فترة محددة من الزمن.	المساهم أو المساهمون
كل شخص يستثمر في الأسهم محل الطرح بعد إدراجها في السوق الموازية.	المستثمر
المملكة العربية السعودية.	المملكة
هي مجموعة المؤثرات المحتملة التي يجب الإلمام بها والتحوط لها قبل اتخاذ قرار الاستثمار في أسهم الطرح في السوق الموازية.	عوامل المخاطرة
مجموعة المعايير المحاسبية وتفسيراتها الصادرة عن مجلس معايير المحاسبة الدولية. (International Financial Reporting Standards).	المعايير المحاسبية الدولية لإعداد التقارير المالية (IFRS)
هي الفترة الزمنية لعرض نتيجة نشاط المنشأة المحددة وبدايتها ونهايتها في عقد التأسيس أو النظام الأساسي للشركة المعنية. علماً بأن السنة المالية للشركة تنتهي في 31 ديسمبر من كل عام.	السنة المالية / السنوات المالية
الهيئة السعودية للمراجعين والمحاسبين في المملكة العربية السعودية.	الهيئة السعودية للمراجعين والمحاسبين (SOCPA)

لائحة حوكمة الشركات	لائحة حوكمة الشركات الصادرة عن مجلس الهيئة بموجب القرار رقم 8-16-2017 بتاريخ 16/05/1438هـ (الموافق 13/02/2017م)، والمعدلة بقرار مجلس هيئة السوق المالية رقم 1-07-2021 وتاريخ 01/06/2144هـ (الموافق 14/01/2021م).
نطاقات	تم اعتماد برنامج السعودية (نطاقات) بموجب قرار وزير العمل رقم 4040 بتاريخ 12/10/1432هـ (الموافق 10/09/2011م) القائم على قرار مجلس الوزراء رقم 50 بتاريخ 12/05/1415هـ (الموافق 27/10/1994م)، وقد أطلقت وزارة الموارد البشرية والتنمية الاجتماعية بالمملكة برنامج (نطاقات) لتقديم الحوافز للمؤسسات كي تقوم بتوظيف المواطنين السعوديين، ويقوم هذا البرنامج أداء أي مؤسسة على أساس نطاقات محددة، وهي البلايني والأخضر والأحمر.
هيئة الزكاة والضريبة والجمارك	هيئة الزكاة والضريبة والجمارك (مصلحة الزكاة والدخل سابقاً)، وهي إحدى الجهات الحكومية التي ترتبط تنظيمياً بوزير المالية، وهي الجهة الموكلة بأعمال جباية الزكاة وتحصيل الضرائب.
الريال	ريال سعودي – العملة الرسمية للمملكة العربية السعودية.
الدولار	الدولار الأمريكي – العملة الرسمية للولايات المتحدة الأمريكية
رؤية 2030	البرنامج الاقتصادي الاستراتيجي الوطني الذي يهدف إلى تقليل الاعتماد على النفط وصناعة البتروكيماويات وتنويع الاقتصاد السعودي وتطوير الخدمات العامة.
ضريبة القيمة المضافة (VAT)	قرر مجلس الوزراء بتاريخ 02/05/1438هـ (الموافق 30/01/2017م) الموافقة على الاتفاقية الموحدة لضريبة القيمة المضافة لدول مجلس التعاون لدول الخليج العربية والتي بدأ العمل بها ابتداء من 1 يناير 2018م، كضريبة جديدة تضاف لمنظومة الضرائب والرسوم الأخرى الواجب العمل بها من قبل قطاعات محددة في المملكة، وفي دول مجلس التعاون لدول الخليج العربي. مقدار هذه الضريبة (5%)، وقررت حكومة المملكة زيادة نسبة ضريبة القيمة المضافة من 5% إلى 15% ودخل هذا القرار حيز التنفيذ ابتداءً من تاريخ 1 يوليو 2020م، وقد تم استثناء عدد من المنتجات منها (الأغذية الأساسية والخدمات المتعلقة بالرعاية الصحية والتعليم).
الوباء أو فيروس كورونا	هو مرض فيروسي مُعدّي يُعرف باسم (فيروس كورونا) واختصاراً "كوفيد - 19"، حيث بدأ بالانتشار في معظم دول العالم ومن ضمنها المملكة العربية السعودية وذلك في مطلع العام 2020 م، وعلى أثر ذلك صنفته منظمة الصحة العالمية بأنه وباء عالمي.
تطبيقات التوصيل	هي التطبيقات المتخصصة في توصيل طلبات المطاعم من خلال وسائل التقنية الحديثة.
تطبيقات الشركة	هي عبارة عن منصة إلكترونية تشارك فيها الشركة وتقوم من خلالها بإنشاء تطبيقاتها الخاصة لإدارة عملية استلام وتوصيل الطلبات مع العملاء.

2 عوامل المخاطرة

إن الاستثمار في الأسهم التي سيتم إدراجها في السوق الموازية ينطوي على مخاطر عالية وقد لا يكون الاستثمار فيها ملائماً إلا للمستثمرين القادرين على تقييم مزايا ومخاطر هذا الاستثمار وتحمل أيّ خسارة قد تنجم عنه.

يتعين على كل من يرغب في الاستثمار في الأسهم التي سيتم إدراجها وسيتم تداولها في السوق الموازية دراسة كافة المعلومات التي يحتويها هذه النشرة بعناية بما فيها عوامل المخاطرة المبينة أدناه قبل اتخاذ قرار الاستثمار، علماً بأن المخاطر الموضحة أدناه قد لا تشمل جميع المخاطر التي يمكن أن تواجهها الشركة، بل إنه من الممكن وجود عوامل إضافية ليست معلومة للشركة في الوقت الحالي والتي من شأنها التأثير على عملياتها.

إن نشاط الشركة، والظروف المالية، والتوقعات المستقبلية، ونتائج العمليات، والتدفقات النقدية، قد تتأثر سلباً بصورة جوهرية إذا ما حدثت أو تحققت أي من المخاطر التي تضمنها هذا القسم والتي ترى إدارة الشركة حالياً أنها جوهرية. بالإضافة إلى أي مخاطر أخرى لم يحددها مجلس الإدارة أو يصنفها حالياً بأنها غير جوهرية، لكنها قد تحدث بالفعل وتصبح جوهرية.

وفي حالة حدوث أو تحقق أحد عوامل المخاطرة التي تعتقد إدارة الشركة في الوقت الحاضر بأنها جوهرية، أو حدوث أية مخاطر أخرى لم يتسنى لإدارة الشركة أن تحددتها، أو التي تعتبرها في الوقت الحالي غير جوهرية، فإن ذلك قد يؤدي إلى انخفاض سعر الأسهم في السوق وإضعاف قدرة الشركة على توزيع أرباح على المساهمين وقد يخسر المستثمر كامل استثماره في أسهم الشركة أو جزء منه.

ويقر أعضاء مجلس إدارة الشركة بأنه على حد علمهم واعتقادهم، فإنه لا توجد أي مخاطر جوهرية أخرى كما في تاريخ هذه النشرة بخلاف تلك المذكورة في هذا القسم، يمكن أن تؤثر على قرارات المستثمرين بالاستثمار في الأسهم التي سيتم إدراجها في السوق الموازية.

إن المخاطر والشكوك المبينة أدناه مقدمة بترتيب لا يعبر عن مدى أهميتها. كما أن المخاطر والشكوك الإضافية، بما في ذلك تلك غير المعلومة حالياً أو التي تعتبر غير جوهرية، قد يكون لها التأثيرات المبينة أعلاه.

1.2 المخاطر المتعلقة بنشاط الشركة وعملياتها

1.1.2 المخاطر المتعلقة بعدم القدرة على تنفيذ الاستراتيجية

تعتمد قدرة الشركة على زيادة مبيعاتها وتحسين ربحيتها على مدى التنفيذ الفعال لخطط أعمالها وتحقيقها لاستراتيجيتها بنجاح. إن قدرة الشركة على التوسع في أعمالها في المستقبل تعتمد على قدرتها على مواصلة تنفيذ وتحسين نظم المعلومات التشغيلية والمالية والإدارية بكفاءة وفي الوقت المناسب، وكذلك على قدرتها على زيادة قواها العاملة وتدريبها وتحفيزها وإدارتها. علاوةً على ذلك، فإن أي خطط توسع في الأعمال تعترض الشركة القيام بها في المستقبل سوف تخضع للتكاليف المقدره وجدول التنفيذ الزمني المحدد لها، وقد تحتاج الشركة إلى الحصول على تمويل إضافي لإنجاز أي خطط توسع، وإذا لم تتمكن من تنفيذ خطط التوسع وفقاً للجدول الزمني المحدد لها ووفق التكاليف المقدره للمشروع أو في حال عدم تحقيق الربحية المرجوة من هذه المشاريع والذي قد يعود لأسباب مختلفة بما فيها تغير حالة السوق وقت تنفيذ هذه المشاريع أو في حال وجود خلل في دراسة الجدوى، أو في حال عدم قدرة الشركة على الحصول على التمويل اللازم لمشاريعها، فإن ذلك سيؤثر سلباً على الوضع التنافسي للشركة، وبالتالي على نتائج أعمالها وربحيتها وتوقعاتها المستقبلية.

2.1.2 المخاطر المتعلقة بعدم استخراج أو عدم تجديد التراخيص والتصاريح والشهادات

يتعين على الشركة الحصول على التصاريح والتراخيص والموافقات النظامية المختلفة فيما يتعلق بأنشطتها والمحافظة عليها. وتشمل هذه التراخيص على سبيل المثال لا الحصر: شهادات الزكاة وشهادة التسجيل في ضريبة القيمة المضافة ورخص بلدي، والترخيص الصناعي الصادر عن وزارة الصناعة والثروة المعدنية. وكما في تاريخ هذه النشرة فإن الشركة ملتزمة بإصدار جميع التراخيص المذكورة فيما عدا الترخيص الصناعي الصادر عن وزارة الصناعة والثروة المعدنية ورخصة المنشأة الغذائية الصادرة عن الهيئة العامة للغذاء والدواء الذي لا يتطلب نشاط الشركة الحالي استخراجها، وسيتم استخراجها عند اعتماد خطة العمل ومخططات المصنع الذي تخطط الشركة لإنشائه مستقبلاً، وستعلن الشركة لاحقاً عن أي تطورات بهذا الشأن عند اكتمال الإجراءات الداخلية والنظامية، وجميع تراخيص الشركة الصادرة سارية كما في تاريخ هذه النشرة باستثناء ما تم الإشارة إليه في القسم (3) "خلفية عن الشركة وطبيعة أعمالها" في هذه النشرة.

إن عدم تمكن الشركة من تجديد رخصتها وتصاريحها وشهاداتها الحالية أو الحصول على أي من التراخيص اللازمة لأعمالها أو إذا تم تعليق أو انتهاء أي من تراخيصها أو إذا تم تجديد أي من تلك التراخيص بشروط غير مناسبة للشركة، أو في حالة عدم قدرة الشركة على الحصول على الرخص والتصاريح والشهادات الإضافية التي قد تطلب منها في المستقبل، فإن ذلك قد يعرض الشركة للتوقف والامتناع عن القيام بأعمالها كإغلاق الشركة أو تجميد جميع الخدمات التي تقدمها الجهات الرقابية للشركة (كتجديد التراخيص والشهادات واستخراج التأشيريات ورخص الإقامة ونقل الكفالات... إلخ) أو تعرضها لغرامات مالية تفرضها الجهات ذات العلاقة بالتراخيص والتصاريح والشهادات، مما سينتج عنه تعطل عمليات الشركة وتكبدها تكاليف إضافية والذي بدوره سيؤثر بشكل سلبي على أعمال الشركة ونتائج عملياتها ومركزها المالي وتوقعاتها المستقبلية.

3.1.2 المخاطر المتعلقة بالالتزامات المحتملة

قد تنشأ بعض الالتزامات المحتملة على الشركة، مثل التكاليف المتعلقة بالزكاة والضرائب والدعاوى القضائية، بالإضافة إلى أي التزامات أو تكاليف أخرى متعلقة بنشاط الشركة كمكافأة نهاية الخدمة للموظفين، وفي حال تحقق هذه الالتزامات وعدم قدرة الشركة على الإيفاء بها فإنها ستؤثر سلباً وبشكل جوهري على الوضع المالي للشركة ومركزها المالي ونتائج عملياتها وتوقعاتها المستقبلية.

4.1.2 المخاطر المتعلقة بالاعتماد على الموظفين الرئيسيين والإدارة التنفيذية

تعتمد الشركة وخططها المستقبلية للنجاح على خبرات وكفاءات إدارتها التنفيذية والموظفين الرئيسيين، وتهدف الشركة إلى استقطاب وتوظيف الأشخاص المؤهلين لضمان كفاءة وجودة الأعمال من خلال الإدارة الفعالة والتشغيل السليم. كذلك ستحتاج الشركة إلى زيادة رواتب موظفيها لكي تضمن بقاءهم أو لاستقطاب كوادر جديدة ذات مؤهلات وخبرات مناسبة. وعليه إذا خسرت الشركة أيّاً من كبار التنفيذيين أو الموظفين المؤهلين ولم تتمكن من توظيف بدائل بنفس مستوى الخبرة والمؤهلات وبتكلفة مناسبة للشركة فسيكون لذلك تأثيراً سلبياً وجوهرياً على أعمال الشركة ونتائج عملياتها وتوقعاتها المستقبلية.

5.1.2 المخاطر المتعلقة بأخطاء الموظفين أو سوء سلوكهم

قد تواجه الشركة أخطاء من الموظفين أو سوء سلوك، كالغش والأخطاء المتعمدة والاختلاس والاحتيال والسرقة والتزوير وإساءة استخدام ممتلكاتها والتصرف نيابة عنها دون الحصول على التفويضات الإدارية المطلوبة. وبالتالي قد يترتب عن تلك التصرفات تبعات ومسؤوليات تتحملها الشركة، أو عقوبات نظامية، أو مسؤولية مالية مما سيؤثر سلباً وبشكل جوهري على سمعة الشركة ووضعها المالي ونتائج عملياتها وتوقعاتها المستقبلية.

6.1.2 المخاطر المتعلقة بعدم الالتزام بمعايير الجودة والمواصفات المطلوبة من قبل العملاء

تسعى الشركة إلى المحافظة على رضا عملائها من خلال الاستمرار في تقديم نفس مستوى جودة منتجاتها، ولكن في حال عدم قدرة الشركة على الاستمرار بتقديم منتجاتها بنفس مستوى الجودة، فإن ذلك سوف يؤثر سلباً على سمعتها لدى عملائها وبالتالي العزوف عن التعامل معها، مما يؤثر بشكل سلبي على مبيعات الشركة وبالتالي على نتائج العمليات التشغيلية والمالية.

7.1.2 المخاطر المتعلقة بالائتمان

تنشأ مخاطر الائتمان عندما يعجز أحد الأطراف عن الوفاء بالتزام مالي معين للطرف الآخر. وقد تواجه الشركة مخاطر الائتمان في عدة حالات مؤقتة أو دائمة منها وجود أرصدة مدينة من العملاء، وفشل أطراف أخرى مدينة بالوفاء بالتزاماتها تجاه الشركة، وغيرها.

بلغ إجمالي الذمم المدينة للشركة كما في 31 ديسمبر 2020م مبلغ (2.69) مليون ريال سعودي وكما في 31 ديسمبر 2021م مبلغ (7.30) مليون ريال سعودي وكما في 30 يونيو 2022م مبلغ (6.88) مليون ريال سعودي، وتمثل الذمم المدينة غير المسددة لأكثر من 90 يوم (39.20%) من إجمالي الذمم المدينة كما في 31 ديسمبر 2020م وحوالي (24.33%) من إجمالي الذمم المدينة كما في 31 ديسمبر 2021م وحوالي (19.52%) من إجمالي الذمم المدينة كما في 30 يونيو 2022م. يوضح الجدول التالي تحليل متعلق بأعمار الذمم المدينة كما في 31 ديسمبر 2020م و2021م وكما في الفترة المنتهية في 30 يونيو 2022م:

الجدول رقم (2): جدول أعمار الذمم المدينة كما في 31 ديسمبر 2020 و2021م وكما في 30 يونيو 2022م

كما في 30 يونيو 2022م		كما في 31 ديسمبر 2021م		كما في 31 ديسمبر 2020م		جدول أعمار الذمم المدينة
النسبة (%)	القيمة (ريال سعودي)	النسبة (%)	القيمة (ريال سعودي)	النسبة (%)	القيمة (ريال سعودي)	
75.01%	5,162,413	11.25%	820,564	23.25%	626,026	يوم واحد إلى 30 يوم
0.31%	21,187	51.36%	3,747,302	-	-	31 يوم إلى 60 يوم
5.16%	355,438	13.06%	953,023	37.55%	1,011,062	61 يوم إلى 90 يوم
19.52%	1,343,688	24.33%	1,775,009	39.20%	1,055,345	أكثر من 90 يوم
100.00%	6,882,726	100.00%	7,295,898	100.00%	2,692,433	الإجمالي
	(1,174,315)		(1,174,315)		(409,340)	مخصص خسائر ائتمانية متوقعة
	5,708,411		6,121,583		2,283,093	صافي الذمم المدينة

المصدر: الشركة

كما بلغ رصيد مخصص خسائر ائتمانية متوقعة كما في 31 ديسمبر 2020م مبلغ (409,340) ريال سعودي، ومبلغ (1,174,315) ريال سعودي كما في 31 ديسمبر 2021م، ومبلغ (1,174,315) ريال سعودي كما في 30 يونيو 2022م.

يتم تكوين أي مخصص خسائر ائتمانية متوقعة عندما يكون هناك دليل موضوعي على أن الشركة لن تكون قادرة على تحصيل جميع المبالغ المستحقة. ونظراً لأن الشركة لا تعتمد في سياق أعمالها الاعتيادية على البيع بالأجل، تقوم الشركة بتكوين مخصص خسائر ائتمانية متوقعة بنسبة (5%) من إجمالي الذمم المدينة فقط التي تزيد أعمارها عن 90 يوم.

وفي حال عدم تمكن تطبيقات التوصيل وأي مديون آخرون من تسديد المبالغ المستحقة عليهم سواءً لإفلاسهم أو عدم رغبتهم بالوفاء بالتزاماتهم التعاقدية مع الشركة، فإن ذلك سيزيد من احتمالية ارتفاع قيمة مخصص خسائر ائتمانية متوقعة، وفي مثل هذه الحالات ستلجأ الشركة إما إلى القضاء أو سترفع قيمة المخصصات التي يتوجب عليها تجنبها لتغطية قيمة الخسائر الائتمانية المتوقعة، مما سيكون له تأثير سلبي وجوهري على أرباح الشركة ومركزها المالي ونتائج عملياتها وتوقعاتها المستقبلية.

لا تستطيع الشركة ضمان عدم فشل الأطراف التي تتعامل معهم في الوفاء بالتزاماتهم، وهي لا تستطيع أيضاً توقع قدرتهم المستقبلية بالالتزام بشكل دقيق. وفي حالة عدم التزام المدينين بسداد مستحقات الشركة أو التأخر في تحصيل الذمم المدينة منهم، فإن ذلك سيؤثر بشكل سلبي وجوهري على توفر السيولة لحاجات الشركة ومصاريفها وتدقيقها النقدي، وبالتالي سيؤثر بشكل سلبي وجوهري على أعمال الشركة ووضعها المالي ونتائج عملياتها وتوقعاتها المستقبلية.

8.1.2 المخاطر المتعلقة بوقوع الكوارث الطبيعية

قد يؤدي أي ضرر من الكوارث الطبيعية يصيب مرافق وفروع الشركة مثل الفيضانات والحرائق والزلازل والأحداث الطبيعية الأخرى والتي لا تتوفر تغطية تأمينية كافية عليها أو لا تتوفر بشروط معقولة تجارياً، إلى تكبد الشركة تكاليف كبيرة وطائلة. كما يؤثر بشدة على قدرة الشركة على أداء وممارسة عملياتها وبالتالي التقليل من نتائج التشغيل. وفي حالة حدوث كوارث طبيعية وإضرارها ومرافق وأصول الشركة، فسيكون لذلك أثر سلبي وجوهري على أعمال الشركة ونتائج عملياتها ومركزها المالي وتوقعاتها المستقبلية.

9.1.2 المخاطر المتعلقة بالتغيرات في المعايير المحاسبية والمعايير الجديدة

تم إعداد القوائم المالية المراجعة للشركة للسنة المالية المنتهية في 31 ديسمبر 2020م والقوائم المالية الأولية الموجزة لفترة الستة أشهر المنتهية في 30 يونيو 2022م والإيضاحات المرفقة بها وفقاً للمعايير الدولية للتقرير المالي (IFRS) المعتمدة في المملكة العربية السعودية والمعايير والإصدارات الأخرى التي اعتمدها الهيئة السعودية للمراجعين والمحاسبين (SOCPA)، والشركة ملزمة في هذه الحالة بتطبيق التعديلات أو التغييرات التي تطرأ على هذه المعايير من وقت لآخر.

والجدير بالذكر أن الشركة أعدت قوائمها المالية للسنة المالية المنتهية في 31 ديسمبر 2019م وفقاً للمعيار الدولي للتقرير المالي للمنشآت الصغيرة ومتوسطة الحجم (IFRS for SMEs)، وخلال العام 2020م قررت الشركة تغيير إعداد قوائمها المالية وفقاً للمعايير الدولية للتقرير المالي (IFRS) المعتمدة في المملكة العربية السعودية والمعايير والإصدارات الأخرى التي اعتمدها الهيئة السعودية للمراجعين والمحاسبين (SOCPA)، وقد نتج عن هذا التطبيق تغيير في المعالجات المحاسبية لعدد من البنود في القوائم المالية للسنة المالية المنتهية في 31 ديسمبر 2019م. ووفقاً للقوائم المالية المراجعة للشركة للسنة المالية المنتهية في 31 ديسمبر 2020م، فإن أثر تطبيق المعايير الدولية للتقرير المالي (IFRS) على عناصر قائمة المركز المالي للشركة كما في الجدول رقم 31 ديسمبر 2019م موضحة في الجدول التالي:

الجدول رقم (3): أثر تطبيق المعايير الدولية للتقرير المالي (IFRS) على عناصر قائمة المركز المالي كما في 31 ديسمبر 2019م.

البند	31 ديسمبر 2019م وفقاً للمعيار الدولي للتقرير المالي للمنشآت الصغيرة ومتوسطة الحجم (IFRS for SMEs)	التعديلات	31 ديسمبر 2019م وفقاً للمعايير الدولية للتقرير المالي (IFRS)
مجموع الموجودات	11,597,564	7,441,362	19,038,926
مجموع المطلوبات	7,118,541	7,834,797	14,953,338
مجموع حقوق الملكية	4,479,023	(393,435)	4,085,588
مجموع حقوق الشركاء والمطلوبات	11,597,564	7,441,362	19,038,926

القوائم المالية للسنة المالية المنتهية في 31 ديسمبر 2020م.

وعلى قائمة الربح أو الخسارة والدخل الشامل الآخر للشركة كما في 31 ديسمبر 2019م موضحة في الجدول التالي:

الجدول رقم (4): أثر تطبيق المعايير الدولية للتقرير المالي (IFRS) على عناصر قائمة الربح أو الخسارة والدخل الشامل الآخر كما في 31 ديسمبر 2019م.

البند	31 ديسمبر 2019م وفقاً للمعيار الدولي للتقرير المالي للمنشآت الصغيرة ومتوسطة الحجم (IFRS for SMEs)	التعديلات/إعادة تسيب	31 ديسمبر 2019م وفقاً للمعايير الدولية للتقرير المالي (IFRS)
إيرادات النشاط	28,236,408	(118,829)	28,117,579
تكلفة النشاط	(12,627,101)	(234,009)	(12,861,110)
مجموع الربح	15,609,307	(352,838)	12,256,469
الدخل من العمليات الرئيسية	1,700,500	203,827	1,904,327
صافي دخل السنة	1,651,009	(57,682)	1,593,327
إجمالي الدخل الشامل للسنة	1,651,009	(57,099)	1,593,910

القوائم المالية للسنة المالية المنتهية في 31 ديسمبر 2020م.

وعلى قائمة التدفقات النقدية للشركة كما في 31 ديسمبر 2019م موضح في الجدول التالي:
الجدول رقم (5): أثر تطبيق المعايير الدولية للتقرير المالي (IFRS) على عناصر قائمة التدفقات النقدية كما في 31 ديسمبر 2019م.

31 ديسمبر 2019م وفقاً للمعايير الدولية للتقرير المالي (IFRS)	التعديلات/إعادة تبويب	31 ديسمبر 2019م وفقاً للمعيار الدولي للتقرير المالي للمنشآت الصغيرة ومتوسطة الحجم (IFRS for SMEs)	البند
1,676,523	(57,682)	1,734,205	صافي دخل السنة قبل الزكاة
9,488,278	2,892,997	6,595,281	صافي التدفقات النقدية الناتجة من أنشطة التشغيل
(4,469,555)	(33,705)	(4,435,850)	صافي التدفقات النقدية المستخدمة في الأنشطة الاستثمارية
(4,046,835)	(2,859,292)	(1,187,543)	صافي التدفقات النقدية المستخدمة في الأنشطة التمويلية
971,888	-	971,888	صافي التدفقات النقدية خلال السنة

المصدر: القوائم المالية للسنة المالية المنتهية في 31 ديسمبر 2020م

وبناء على ما ذكر أعلاه، فقد أدى تطبيق الشركة لمعايير المحاسبة الدولية (IFRS) إلى تغييرات على قوائمها المالية للسنة المالية المنتهية في 31 ديسمبر 2019م، كما سيؤدي إلى تغييرات مماثلة في السنوات المالية اللاحقة أو تغييرات أخرى قد تكون جوهرية ولم يظهر أثرها حالياً أو قد لا تعلمها الشركة. وبالتالي فإن أي تغييرات في هذه المعايير أو إلزامية تطبيق بعض المعايير الجديدة من الممكن أن تؤثر سلباً على القوائم المالية وبالتالي على النتائج المالية للشركة ومركزها المالي وتوقعاتها المستقبلية.

10.1.2 المخاطر المتعلقة بتوفر التمويل مستقبلاً

قد تحتاج الشركة إلى الحصول على قروض وتسهيلات بنكية لتمويل خطط التوسع في المستقبل، ومن الجدير بالذكر، أن الحصول على التمويل يعتمد على رأس مال الشركة ومركزها المالي وتدفقاتها النقدية والضمانات المقدمة وسجلها الائتماني. ولا تعطي الشركة أي تأكيد أو ضمان بشأن حصولها على التمويل المناسب إذا استدعت الحاجة، لذلك فإن عدم قدرة الشركة على الحصول على التمويل الذي تحتاجه من جهات ممولة، أو تمويل بشروط تفضيلية مقبولة تتناسب مع الشركة، سيكون له أثر سلبي وجوهري على أداء الشركة وعملياتها التشغيلية وخطتها المستقبلية.

11.1.2 المخاطر المتعلقة باتفاقيات التمويل

• اتفاقية شركة معالم للتمويل (كوارا)

يوجد لدى الشركة اتفاقية تسهيلات ائتمانية متوافقة مع الضوابط الشرعية الإسلامية مبرمة وقائمة بتاريخ 1441/11/30هـ (الموافق 2020/07/21م) مع شركة معالم للتمويل (كوارا) بمبلغ ثلاثة ملايين (3,000,000) ريال سعودي، موزعة على 24 قسط، قيمة كل قسط مائة وثمانون ألف (180,000) ريال شاملاً الفوائد، على أن يبدأ السداد من تاريخ 2021/03/01م. وكما بتاريخ 30 يونيو 2022م قامت الشركة باستخدام مبلغ (3,000,000) ريال سعودي وسداد مبلغ (2,642,682) ريال سعودي من التسهيلات الممنوحة لها. والجدير بالذكر أن الشركة حصلت على عدم ممانعة شركة معالم للتمويل (كوارا) على تسجيل وطرح أسهم الشركة في السوق الموازية.

الضمانات: إقرار وكفالة غرم وأداء والتزام موقعة من الشركة وبعض المساهمين ويخضع لمعدلات عمولة تتوافق مع معدلات الفائدة السائدة في السوق.

وقد تطلب أي من الجهات التمويلية ضمانات أخرى مقابل التسهيلات ولا تتمكن الشركة من تقديمها، الأمر الذي سيجعل الشركة في حالة إخلال لبنود الاتفاقية؛ وإذا لم تتمكن الشركة من الوفاء بالتزامات السداد المترتبة عليها بموجب اتفاقيات التسهيلات الائتمانية، أو لم تتمكن من تقديم أي ضمانات أخرى قد يطلبها البنك، أو أخلت في المستقبل بأي من الالتزامات أو التعهدات الخاصة بالدين المترتب عليها، فقد تطلب الجهة المقرضة سداد الدين على الفور وتحصيل الضمانات المقدمة من الشركة. وفي هذه الحالة، قد لا تتمكن الشركة من الحصول على مصادر تمويل بديلة كافية للوفاء بسداد الدين. وسيكون لأي من هذه العوامل تأثير سلبي وجوهري على أعمال الشركة ووضعها المالي وتوقعاتها المستقبلية.

12.1.2 المخاطر المتعلقة بالضمانات الشخصية

قامت الشركة بإبرام اتفاقية تسهيلات ائتمانية مع شركة معالم للتمويل (كوارا) مضمونة بإقرار وكفالة غرم وأداء والتزام على كامل التسهيلات البالغ عددها الائتماني ثلاثة ملايين ومائتان وأربعون ألف (3,240,000) ريال سعودي من قبل الشركة وبعض المساهمين وهم السيد/ إبراهيم عبدالله إبراهيم العميقان، والسيدة/ نورة عبدالرحمن براهيم الشقاري.

وبالتالي في حال عدم مقدرة الشركة على الحصول على الضمانات من كل من المساهمين المذكورين أعلاه، فإنه سيكون من الصعب على الشركة الحصول على التسهيلات البنكية المطلوبة، أو ستضطر مقابل الحصول على التسهيلات البنكية إلى تقديم ضمانات أخرى -على سبيل المثال لا الحصر- رهن جزء أو جميع أصول الشركة مما سيؤثر بشكل سلبي وجوهري على أعمال الشركة ونتائج عملياتها ومركزها المالي وتوقعاتها المستقبلية.

13.1.2 المخاطر المتعلقة بمتطلبات السعودية

يعتبر الالتزام بمتطلبات السعودية متطلباً نظامياً بالمملكة بحيث تلتزم بموجبه جميع الشركات العاملة في المملكة، بما في ذلك الشركة، بتوظيف نسبة معينة من الموظفين السعوديين بين مجموع موظفيها والمحافظة على تلك النسبة. بلغت نسبة السعودة للشركة كما في تاريخ هذه النشرة (17.09%)، ووفقاً لبرنامج نطاقات الصادر عن وزارة الموارد البشرية والتنمية الاجتماعية يندرج المركز الرئيسي للشركة تحت النطاق "البلاتيني". إلا أنه في حال عدم استمرارها في الحفاظ على هذه النسب أو في حال قررت وزارة الموارد البشرية والتنمية الاجتماعية فرض سياسات توطین أكثر شدة في المستقبل، ولم تتمكن الشركة من الالتزام بمتطلبات وزارة الموارد البشرية والتنمية الاجتماعية، فإن ذلك سيؤدي إلى فرض عقوبات على الشركة تفرضها الجهات الحكومية، كتعليق طلبات تأشيرات العمل ونقل الكفالة للعاملين غير السعوديين، والتي سيكون لها تأثير سلبي جوهري على أعمال الشركة ومركزها المالي ونتائج عملياتها وتوقعاتها. (ولمزيد من المعلومات، فضلاً راجع القسم الفرعي (3.14) "الموظفون والسعودة" من القسم (3) "خلفية عن الشركة وطبيعة أعمالها" في هذه النشرة).

14.1.2 المخاطر المتعلقة بالمعاملات مع الأطراف ذات العلاقة

تتعامل الشركة في سياق أعمالها الاعتيادية مع أطراف ذات علاقة تتمثل في كل من تعاملات تجارية ومبيعات مواد غذائية مع جهات مملوكة لبعض مساهمي الشركة.

بلغ حجم العقود والتعاملات المستحقة من الأطراف ذات العلاقة ما قيمته (1,309,306) و(995,300) ريال سعودي كما في 31 ديسمبر 2021م وكما في 30 يونيو 2022م على التوالي، شكلت ما نسبته (1.39%) و(1.44%) من إجمالي قيمة العقود والتعاملات كما في 31 ديسمبر 2021م وكما في 30 يونيو 2022م على التوالي.

بلغ حجم العقود والتعاملات المستحقة إلى الأطراف ذات العلاقة ما قيمته (742,080) و(520,976) ريال سعودي كما في 31 ديسمبر 2021م وكما في 30 يونيو 2022م على التوالي، شكلت ما نسبته (1.39%) و(0.60%) من إجمالي قيمة العقود والتعاملات كما في 31 ديسمبر 2021م وكما في 30 يونيو 2022م على التوالي.

والتي تتمثل في مبيعات لجهات منتسبة يمتلك بعض المساهمين أو أعضاء مجلس الإدارة حصة من رأس مالها، أو يوجد لدى الشركة تمثيل في إدارتها. ولا يوجد تعاملات مع أطراف ذات علاقة كما في السنة المالية المنتهية في 31 ديسمبر 2020م.

بلغ رصيد المستحق من أطراف ذات علاقة ما قيمته (572,730) ريال سعودي شكلت ما نسبته (0.55%) من مجموع الموجودات لفترة الستة أشهر المنتهية في 30 يونيو 2022م.

ويبين الجدول التالي التعاملات التي تمت مع أطراف ذات العلاقة كما في 31 ديسمبر 2021م وكما في 30 يونيو 2022م:

الجدول رقم (6): التعاملات مع الأطراف ذات العلاقة

كما في 31 ديسمبر 2021م							
النسبة من إجمالي الموجودات (%)	النسبة من إجمالي المبيعات (%)	النسبة من إجمالي قيمة العقود والتعاملات (%)	الرصيد كما في 31 ديسمبر 2021م	حجم التعامل خلال السنة المنتهية في 31 ديسمبر 2021م	طبيعة العلاقة	طبيعة التعامل	الأطراف ذات العلاقة
مبالغ مستحقة من الجهات ذات العلاقة (بالريال السعودي)							
0.44%	0.18%	0.37%	0	347,862	جهة منتسبة (مملوكة لمساهم)	مبيعات	مؤسسة أكل حانظ لتقديم الوجبات
1.20%	0.48%	1.01%	0	948,163	جهة منتسبة (مملوكة لمساهم)	مبيعات	مؤسسة مسخن ورق عنب لتقديم الوجبات
0.02%	0.01%	0.01%	0	13,281	جهة منتسبة (مملوكة لمساهم)	مبيعات	مؤسسة حكاية كعك للوجبات السريعة
1.66%	0.67%	1.39%	0	1,309,306	الإجمالي		
النسبة من إجمالي المطلوبات (%)	النسبة من إجمالي المبيعات (%)	النسبة من إجمالي قيمة العقود والتعاملات (%)	الرصيد كما في 31 ديسمبر 2021م	حجم التعامل خلال السنة المنتهية في 31 ديسمبر 2021م	طبيعة العلاقة	طبيعة التعامل	الأطراف ذات العلاقة
مبالغ مستحقة إلى الجهات ذات العلاقة (بالريال السعودي)							
1.83%	0.38%	1.39%	0	742,080	جهة منتسبة (مملوكة لمساهم)	تشغيلية	شركة عبدالله العميقان العقارية
1.83%	0.38%	1.39%	0	742,080	الإجمالي		
كما في 30 يونيو 2022م							
النسبة من إجمالي الموجودات (%)	النسبة من إجمالي المبيعات (%)	النسبة من إجمالي قيمة العقود والتعاملات (%)	الرصيد كما في 30 يونيو 2022م	حجم التعامل خلال الستة أشهر المنتهية في 30 يونيو 2022م	طبيعة العلاقة	طبيعة التعامل	الأطراف ذات العلاقة
مبالغ مستحقة من الجهات ذات العلاقة (بالريال السعودي)							
0.14%	0.11%	0.21%	288,850	146,475	جهة منتسبة (مملوكة لمساهم)	مبيعات	مؤسسة أكل حانظ لتقديم الوجبات
0.68%	0.52%	1.01%	201,733	699,574	جهة منتسبة (مملوكة لمساهم)	مبيعات	مؤسسة مسخن ورق عنب لتقديم الوجبات
0.14%	0.11%	0.22%	82,147	149,251	جهة منتسبة (مملوكة لمساهم)	مبيعات	مؤسسة حكاية كعك للوجبات السريعة
0.96%	0.74%	1.44%	572,730	995,300	الإجمالي		
النسبة من إجمالي المطلوبات (%)	النسبة من إجمالي المبيعات (%)	النسبة من إجمالي قيمة العقود والتعاملات (%)	الرصيد كما في 30 يونيو 2022م	حجم التعامل خلال الستة أشهر المنتهية في 30 يونيو 2022م	طبيعة العلاقة	طبيعة التعامل	الأطراف ذات العلاقة
مبالغ مستحقة إلى الجهات ذات العلاقة (بالريال السعودي)							
1.03%	0.38%	0.60%	0	520,976	جهة منتسبة (مملوكة لمساهم)	تشغيلية	شركة عبدالله العميقان العقارية
1.03%	0.38%	0.60%	0	520,976	الإجمالي		

المصدر: القوائم المالية للشركة للسنة المالية المنتهية في 31 ديسمبر 2021م ولفترة الستة أشهر المنتهية في 30 يونيو 2022م، ومعلومات الإدارة.

مع الإشارة إلى أنه تم الحصول على موافقة الجمعية العامة على جميع التعاملات التي تمت مع الأطراف ذات العلاقة الموضحة في الجداول أعلاه وفق ما هو موضح في الجدول أدناه:

الجدول رقم (7): تفاصيل التعاملات المبرمة مع الأطراف ذات العلاقة

تاريخ موافقة الجمعية	الوصف	الجهة
1443/11/29 هـ (الموافق 2022/06/28 م)	مؤسسة أكل حانط لتقديم الوجبات هي مؤسسة فردية مملوكة للمساهم / عبدالعزيز عبدالله الفانز، وتمثل المعاملات في مبيعات لمنتجات غذائية.	مؤسسة أكل حانط لتقديم الوجبات
1444/02/24 هـ (الموافق 2022/09/20 م)		
1443/11/29 هـ (الموافق 2022/06/28 م)	مؤسسة مسخن ورق عنب لتقديم الوجبات هي مؤسسة فردية مملوكة للمساهم / نايف عبدالله العميقان، وتمثل المعاملات في مبيعات لمنتجات غذائية.	مؤسسة مسخن ورق عنب لتقديم الوجبات
1444/02/24 هـ (الموافق 2022/09/20 م)		
1443/11/29 هـ (الموافق 2022/06/28 م)	مؤسسة حكاية كعك للوجبات السريعة هي مؤسسة فردية مملوكة للمساهم / عبير بنت عبدالله العميقان، وتمثل المعاملات في مبيعات لمنتجات غذائية.	مؤسسة حكاية كعك للوجبات السريعة
1444/02/24 هـ (الموافق 2022/09/20 م)		
1443/11/29 هـ (الموافق 2022/06/28 م)	شركة عبدالله العميقان العقارية هي شركة مملوكة للمساهم / عبدالله بن ناصر العميقان، وتمثل المعاملات في استئجار مكاتب إدارية ومعارض.	شركة عبدالله العميقان العقارية
1444/02/24 هـ (الموافق 2022/09/20 م)		

المصدر: الشركة

ويجب أن تخضع جميع التعاملات مع الأطراف ذات العلاقة لموافقة الجمعية العامة العادية للشركة وفي حال وجود أية تعاملات مع أطراف ذات علاقة مستقبلية فسيتم عرضها على أقرب جمعية عامة، وفي حال عدم موافقة الجمعية العامة للشركة على هذه التعاملات، فستضطر الشركة للبحث عن أطراف أخرى من غير ذوي العلاقة للتعامل معهم على تنفيذ الأعمال المسندة إلى أطراف ذوي علاقة.

إن عدم قدرة الشركة على تجديد أو إبرام العقود مع الأطراف ذات العلاقة، أو تجديدها بشروط لا تناسب الشركة أو في حال تعذر على الشركة إيجاد بديل مناسب للأطراف ذات العلاقة خلال فترة زمنية معقولة، فإن ذلك سيؤثر سلباً وبشكل جوهري على أعمال الشركة ووضعها المالي ونتائج عملياتها وتوقعاتها المستقبلية. كما أنه في حال لم تتم التعاملات مع الأطراف ذات العلاقة في المستقبل على أسس تجارية بحتة فإن ذلك سيؤثر سلباً وبشكل جوهري على أعمال الشركة ووضعها المالي ونتائج عملياتها وتوقعاتها المستقبلية.

بالإضافة إلى ذلك، قد تتعامل الشركة مستقبلاً مع أطراف ذات علاقة دون الحصول على موافقة الجمعية العامة العادية بشكل مسبق. ووفقاً للمادة (71) من نظام الشركات، فإنه يجب الحصول على موافقة الجمعية العامة العادية على جميع الأعمال والعقود مع الأطراف ذات العلاقة بشكل مسبق. وعليه، فإن الشركة معرضة للحصول على مخالفات للأحكام والقواعد الإلزامية لنظام الشركات وبالتالي الحصول على غرامات وعقوبات والتي قد تصل حسب نظام الشركات الحالي (المادة 213) إلى (500,000) ريال سعودي، وتضاعف تلك العقوبات في حال تكرار المخالفات خلال ثلاث سنوات من تاريخ الحكم عليه بتلك المخالفات وذلك حسب نظام الشركات الحالي (المادة 214)، كما أنه قد تتعرض الشركة لخطر الطعن في مثل هذه التعاملات أو إبطالها. وسيكون لوقوع أي من الحالات المذكورة أعلاه تأثير سلبي وجوهري على أعمال الشركة ووضعها المالي ونتائج عملياتها وتوقعاتها المستقبلية.

15.1.2 المخاطر المتعلقة باستحقاقات الزكاة الشرعية المحتملة والمطالبات الإضافية

قامت الشركة بتقديم الإقرار الزكوي لهيئة الزكاة والضريبة والجمارك لجميع السنوات السابقة منذ تأسيس الشركة وحتى العام المالي المنتهي في 31 ديسمبر 2021م، حيث أن الشركة حصلت على شهادة الزكاة عن العام 2021م برقم (1020235284) صالحة حتى تاريخ 1444/10/10 هـ (الموافق 2023/04/30 م). كما صدرت مطالبة زكاة إضافية من قبل هيئة الزكاة والضريبة والجمارك عن العام 2018م بمبلغ (52,026.25) ريال سعودي وتم الانتهاء من سداد تلك المطالبات الإضافية، ولا يوجد أي مبالغ أخرى قائمة مع هيئة الزكاة والضريبة والجمارك حتى تاريخ هذه النشرة. وفيما يخص الربوط الزكوية لم يتم استلام الربط الزكوي النهائي من هيئة الزكاة والضريبة والجمارك لأي عام منذ تأسيس الشركة حتى تاريخ هذه النشرة.

لم تقم الشركة بتكوين مخصص عن الفروقات الزكوية التي قد تطالب بها هيئة الزكاة والضريبة والجمارك مستقبلاً، مع الإشارة إلى أنه في حال قيام هيئة الزكاة والضريبة والجمارك بمطالبة الشركة مستقبلاً بدفع مبالغ إضافية وفروقات زكوية عن الإقرارات المقدمة من الشركة المقدمة عن السنوات المالية السابقة، فإن الشركة ستتحمل سداد تلك الفروقات الزكوية والمبالغ الإضافية ولن يتحمل المساهمون الحاليون كما بتاريخ هذه النشرة أي من أي تلك الفروقات الزكوية والمبالغ الإضافية.

لا تستطيع الشركة التنبؤ ما إذا كانت هيئة الزكاة والضريبة والجمارك ستقبل تقديراتها الزكوية منذ التأسيس وحتى عام 2021م والذي لم تقم هيئة الزكاة والضريبة والجمارك بإصدار الربوط الزكوية النهائية لها حتى تاريخ هذه النشرة، أو ستطلبها بدفع أي فروقات زكوية مستقبلاً، وإذا ما قامت هيئة الزكاة والضريبة والجمارك فعلاً بمطالبة الشركة بدفع مثل هذه الفروقات، فإن ذلك سيؤثر بشكل سلبي وجوهري على أرباح الشركة ونتائج عملياتها ومركزها المالي وتوقعاتها المستقبلية.

16.1.2 المخاطر المتعلقة بتركز مبيعات الشركة

تركز مبيعات الشركة في كل من قطاع العلامة التجارية البلج الذهبي، والعلامة التجارية عنبه، والعلامة التجارية مامولا، والعلامة التجارية أفضل مائة مجتمعة حيث شكلت ما نسبته (94.90%) و(99.03%) و(98.61%) و(97.87%) من إجمالي مبيعات الشركة كما في 2020م و2021م وفترة الستة أشهر المنتهية في 30 يونيو 2021م و2022م على التوالي، وبالتالي فإنه في حال انخفاض المبيعات من قطاعات الشركة بشكل عام ومن القطاعات المذكورة أنفاً بشكل خاص، فإن ذلك سوف يؤثر بشكل سلبي على مبيعات الشركة وبالتالي على نتائج العمليات التشغيلية والمالية.

17.1.2 المخاطر المتعلقة بحماية العلامات التجارية وحقوق الملكية

تعتمد قدرة الشركة في تسويق منتجاتها وتطوير أعمالها على استخدام اسمها وشعارها وعلاماتها التجارية، والتي تدعم أعمالها ومركزها التنافسي وتمنحها تميزاً واضحاً في السوق بين العملاء. وقد قامت الشركة بتسجيل جميع علاماتها التجارية لدى الجهات المختصة. (فضلاً راجع القسم الفرعي (12.3) "العلامات التجارية وحقوق الملكية" من القسم (3) "خلفية عن الشركة وطبيعة أعمالها" في هذه النشرة). إن أي إخلال بحقوق الملكية أو استخدام غير مشروع للعلامات التجارية للشركة سيؤدي إلى التأثير على سمعة الشركة، ورفع دعاوى قضائية ومطالبات أمام المحاكم المختصة لحماية هذه الحقوق. وهي عملية مكلفة وتحتاج إلى وقت وجهد كبير من قبل الإدارة في متابعتها. وفي حال ما إذا فشلت الشركة في حماية علاماتها التجارية بشكل فعال عند تجديد شهادة التسجيل أو تتبع العلامات المشابهة، فإن ذلك سيؤثر سلباً على قيمتها، مما ينعكس سلباً على أعمال الشركة ونتائج عملياتها ومركزها المالي وتوقعاتها المستقبلية.

18.1.2 المخاطر المتعلقة بكفاية التغطية التأمينية

تحتفظ الشركة بعمق تأمين لتغطية أعمالها وأصولها، وهي التأمين على المركبات والتأمين الطبي للموظفين، غير أنه قد لا يكون لدى الشركة جميع العقود التأمينية المهمة لأعمالها وأصولها، أو لا يكون لديها الغطاء التأميني الكافي في كل الحالات، أو أنه لا يغطي جميع المخاطر التي قد تتعرض لها الشركة مثل المخاطر الناتجة عن الكوارث الطبيعية التي قد تصيب معاملها وفروعها. كما أنه من الممكن أن تقع أحداث في المستقبل لا تكون الشركة مؤمنة ضدها بشكل يغطي الخسائر المحتملة، أو قد لا تكون مؤمنة ضدها على الإطلاق. ولا يوجد أي ضمان أن عقود التأمين الخاصة بالشركة ستظل متاحة بشروط مقبولة تجارياً، أو ستظل متاحة على الإطلاق. إن أيأ من هذه الأحداث أو الظروف أو وقوع حدث غير مؤمن عليه للشركة سيؤثر بشكل سلبي وجوهري على أعمال وأصول الشركة وأوضاعها المالية ونتائج أعمالها وتوقعاتها المستقبلية.

19.1.2 المخاطر المتعلقة بالسيولة

تتمثل مخاطر السيولة في عدم قدرة الشركة على مقابلة التزاماتها المتعلقة بالمطلوبات المالية المتداولة حال استحقاقها، وتتكون المطلوبات المالية للشركة من ذمم دائنة ومصاريف مستحقة، وقد بلغ معدل السيولة للشركة (0.88 مرة) و(1.34 مرة) و(1.28 مرة) كما في 31 ديسمبر 2020م و2021م وفترة الستة أشهر المنتهية في 30 يونيو 2022م على التوالي. ولا يوجد ضمان على قدرة الشركة على الوفاء بالتزاماتها في مواعيد الاستحقاق. ويمكن أن تنتج مخاطر السيولة أيضاً عن عدم المقدرة على بيع الموجودات المالية المتداولة بسرعة وبمبلغ يقارب القيمة العادلة لها، وقد تقع أية أحداث طارئة أو مفاجئة قد تتطلب سيولة فورية، مما يؤثر سلباً وبشكل جوهري على أعمال الشركة ونتائج عملياتها ووضعها المالي وعلى توقعاتها المستقبلية.

20.1.2 المخاطر المتعلقة بتذبذب أسعار صرف العملات

تخضع بعض معاملات الشركة لعملات غير الريال السعودي، وهي عملة الدولار الأمريكي، وذلك فيما يتعلق بحجم المشتريات المستخدمة في عمليات الشركة، حيث قامت الشركة بمعاملات شراء بعملة الدولار الأمريكي بلغت (246,403) ريال سعودي شكلت نسبة (0.25%) من إجمالي تكلفة المبيعات كما في 31 ديسمبر 2021م. وكذلك قامت بعمليات شراء بعملة الدولار الأمريكي بلغت (71,215) ريال سعودي شكلت ما نسبته (0.11%) من إجمالي تكلفة المبيعات كما في تاريخ 30 يونيو 2022م.

إن الشركة عرضة للتأثر بمخاطر التغيرات في صرف العملات الأجنبية فيما يتعلق بمبيعاتها والتزاماتها المرتبطة بعملة غير عملة المملكة. وكجزء من سياسة المملكة، فإن الريال السعودي، حتى تاريخ هذه النشرة، مربوط بالدولار الأمريكي بسعر صرف يقدر بـ 3.75 ريال سعودي مقابل 1 دولار أمريكي، إلا أنه لا يوجد تأكيدات على ثبات سعر صرف الريال السعودي مقابل الدولار الأمريكي، وعليه قد تؤدي التقلبات في قيمة الريال السعودي مقابل العملات الأجنبية (لا سيما الدولار) إلى التأثير سلباً وبشكل جوهري على نتائج عمليات الشركة ومركزها المالي وتوقعاتها المستقبلية.

21.1.2 المخاطر المتعلقة بجدائة التحول إلى شركة مساهمة وعدم وجود الخبرة في إدارة الشركات المساهمة المدرجة

تحولت الشركة من شركة ذات مسؤولية محدودة إلى شركة مساهمة مقفلة بموجب القرار الوزاري رقم (683) وتاريخ 1443/04/04 هـ (الموافق 2021/11/09 م)، والقرار الوزاري رقم (718) وتاريخ 1443/04/18 هـ (الموافق 2021/11/23 م)، وبالتالي فإن كبار التنفيذيين يتمتعون بخبرة محدودة أو قد لا تتوفر لديهم أي خبرة في إدارة شركة مساهمة مدرجة والتقيّد بالأنظمة واللوائح التي تخضع لها، وسيُتوجّب على كبار التنفيذيين بذل جهود إضافية لضمان التزام الشركة بنظام السوق المالية ولوائحها التنفيذية ومتطلبات الإفصاح ذات العلاقة، مما قد يقلل من الوقت الذي يخصصه كبار التنفيذيين لإدارة الأعمال اليومية للشركة والذي بدوره قد يؤدي إلى التأثير على نتائج أعمال الشركة. بالإضافة إلى ذلك فإنه في حال قامت إدارة الشركة باتخاذ قرارات خاطئة فيما يخص أعمالها أو في حال عدم التزام الشركة بالأنظمة واللوائح ومتطلبات الإفصاح ذات العلاقة سيؤدي إلى تعريض الشركة للعقوبات والغرامات النظامية التي من شأنها التأثير بشكل سلبي وجوهري على عمليات الشركة ومركزها المالي ونتائج عملياتها وتوقعاتها المستقبلية.

22.1.2 المخاطر المتعلقة بالدعاوى القضائية

إن الشركة طرف في دعاوى قضائية (بصفتها مدعي) تقدر بمبلغ (755,405) ريال سعودي موضحة في الجدول التالي:
الجدول رقم (8): الدعاوى القضائية

م	المدعى عليه	الوصف	قيمة المطالبة (ريال سعودي)
1	شركة وصل الأولى لتقنية المعلومات	رفع دعوى قضائية من قبل الشركة ضد شركة وصل الأولى لمطالبتها برد قيمة إعلان لمواد غذائية لم يتم الإعلان عنها بقيمة 700,000 ريال سعودي، ولزالت القضية منظورة لدى المحكمة التجارية في الرياض بالرقم (439534732) وتاريخ 1443/09/23 هـ حتى تاريخ هذه النشرة.	700,000
2	الهيئة العامة للموائن - ميناء جدة الإسلامي	رفع دعوى قضائية من قبل الشركة ضد الهيئة العامة للموائن لمطالبتها بالتعويض عن جزء من قيمة شحنة تسبب المدعى عليه بخطأ مهني أثناء عملية التفيتيش الجمركي أدى إلى إتلاف جزء من المنتجات المستوردة في الشحنة بقيمة 55,405 ريال سعودي، ولزالت القضية منظورة لدى المحكمة الإدارية في جدة بالرقم (1227935) وتاريخ 1443/11/16 هـ حتى تاريخ هذه النشرة.	55,405
3	منار حسن علي الشهري	رفع دعوى قضائية من قبل الشركة ضد المدعى عليها / منار حسن علي الشهري بسبب قيام المدعى عليها بتقليد علامة تجارية تمتلكها الشركة، والمطالبة بشطب السجل التجاري للمدعى عليها، ولزالت القضية منظورة لدى المحكمة التجارية في المدينة المنورة بالرقم (439446277) وتاريخ 1443/09/20 هـ حتى تاريخ هذه النشرة.	-
الإجمالي			755,405

المصدر: الشركة

لا يوجد قضايا قانونية مرفوعة ضد الشركة كما في تاريخ هذه النشرة، إلا أنه وبحكم طبيعة عمل الشركة وطبيعة معاملاتها مع الغير فإن الشركة قد تجد نفسها طرفاً في دعاوى قضائية أخرى سواءً مدعياً أو مدعى عليه، ومن شأن أي نتيجة سلبية فيما يتعلق بإجراءات التقاضي والإجراءات التنظيمية التأثير سلباً على أعمال الشركة ووضعها المالي ونتائج عملياتها وتوقعاتها المستقبلية. ولا تستطيع الشركة أن تتوقع بشكل دقيق حجم تكلفة الدعاوى أو الإجراءات القضائية التي يمكن أن تقام ضدها في المستقبل أو النتائج النهائية لتلك الدعاوى أو الأحكام التي تصدر فيها وما تتضمنه من تعويضات وجزئات. وقد تشمل هذه الدعاوى - على سبيل المثال لا الحصر - المسائل الزكوية والضريبية ونظام العمل والأخطاء والشكاوى والأضرار الأخرى التي تنجم عن الإهمال أو الاحتيايل من قبل أشخاص أو مؤسسات. وبالتالي فإن أي نتائج سلبية لمثل هذه القضايا ستؤثر بشكل سلبي وجوهري على عمليات الشركة ومركزها المالي ونتائج عملياتها وتوقعاتها المستقبلية.

23.1.2 المخاطر المتعلقة بعدم الالتزام بنظام السوق المالية ولوائحها التنفيذية

ستخضع الشركة بعد التسجيل والإدراج في السوق الموازية لنظام السوق المالية وللأنظمة واللوائح والتعاميم الصادرة من هيئة السوق المالية، وفي حال عدم مقدرة الشركة على التقيد في أي من اللوائح والأنظمة التي تخضع لها، ستتحمل تكاليف، وعقوبات مثل إيقاف التداول على الأسهم مؤقتاً أو إلغاء إدراج أسهم الشركة في حال عدم التزامها؛ مما سيؤثر بشكل سلبي على أعمال الشركة ونتائج عملياتها وأدائها المالي وربحياتها.

24.1.2 المخاطر المتعلقة بأنظمة التشغيل وتقنية المعلومات

تعتمد الشركة على أنظمة تقنية المعلومات لإدارة أعمالها ومرافقها، مما يُعرض الشركة لمخاطر تعطل هذه الأنظمة، كانهيار النظام أو فشل أنظمة الحماية أو اختراق أنظمة الشركة أو الفيروسات الإلكترونية أو الكوارث الطبيعية أو الحرائق أو أخطاء الاتصال أو عدم توفر العمالة الماهرة اللازمة لتشغيل هذه الأنظمة وإدارتها، وإذا فشلت الشركة في الحفاظ على أنظمة تقنية المعلومات وتطويرها أو في حال وجود أي أعطال في وظائفها أو حدوث عطل كبير أو إخفاق متكرر، سيؤثر ذلك بشكل سلبي على أعمال الشركة ونتائجها المالية والتشغيلية.

25.1.2 المخاطر المتعلقة بالمشاريع الجديدة والنمو

تعتمد الشركة في استراتيجيتها على النمو والتوسع في مشاريعها وعلاماتها التجارية، على سبيل المثال لا الحصر: افتتاح فروع جديدة، التوسع في الطاقة الإنتاجية للمعامل أو غيرها حسب الحاجة، وبالتالي قد تواجه بعض العقبات والصعوبات التي تحول بين الشركة وبين تنفيذ هذه المشاريع، منها على سبيل المثال لا الحصر: الحصول على التراخيص اللازمة، استهداف المناطق والمواقع المناسبة، إقبال العملاء على منتجات الشركة، مما سيؤثر سلباً وبشكل جوهري على أعمال الشركة ووضعها المالي ونتائج عملياتها وتوقعاتها المستقبلية.

26.1.2 المخاطر المتعلقة بالعقود مع الغير

أبرمت الشركة عقود واتفاقيات إيجار (فضلاً راجع القسم (3.13.1) "قائمة العقارات التجارية التي تستأجرها الشركة" والقسم (3.13.2) "قائمة العقارات السكنية التي تستأجرها الشركة" في هذه النشرة)، كما أبرمت اتفاقية استخدام برمجيات مع شركة دوك للتوصيل لتقنية المعلومات وذلك لاستخدام منصة إلكترونية تتيح للشركة إنشاء تطبيق خاص بها لاستقبال وإدارة وتوصيل طلبات عملائها. وعليه تتعرض الشركة لخطر عدم قدرة الجهات المتعاقدة معها أو عدم رغبتها بالوفاء بالتزاماتها التعاقدية. وقد تخل الجهات التي تتعاقد معها الشركة بالتزاماتها لأي سبب من الأسباب بما في ذلك نتيجة إفلاسها أو عدم ملاءمتها المالية أو تعطل عملياتها، وتصبح المخاطر التي تنشأ عن التعامل مع هذه الجهات أكثر حدة في ظل ظروف السوق الصعبة. كما لا يمكن التأكيد بأن تلك الأطراف سوف تكون على مستوى تطلعات الشركة، وفي حال عدم قدرة الشركة أو الأطراف المتعاقدة معها على الالتزام ببند تلك العقود، أو في حال وقوع أي منازعات مستقبلية أو قضايا، وخسارة الشركة لتلك المنازعات فإن ذلك سيؤثر سلباً على مركزها المالي وتدقيقها النقدي ونتائجها التشغيلية.

27.1.2 المخاطر المتعلقة بمزاولة بعض المساهمين الحاليين / أعضاء مجلس الإدارة لأعمال منافسة لأعمال الشركة

كما في تاريخ هذه النشرة يشغل رئيس مجلس الإدارة الأستاذ/ عزام بن عمر المفدى منصب عضو مجلس إدارة في شركة الغذاء النوعي شركة منافسة لأعمال الشركة، ووافقت الجمعية العامة غير العادية المنعقدة بتاريخ 1443/11/29 هـ (الموافق 2022/06/28 م) على السماح لرئيس مجلس الإدارة الأستاذ/ عزام بن عمر المفدى وعضو مجلس الإدارة والمساهم الأستاذ/ فيصل بن عبدالله العميقان بممارسة أنشطة منافسة لأعمال الشركة والترخيص بها لعام قادم، وتخضع مشاركة أعضاء مجلس الإدارة في أعمال منافسة للحصول على ترخيص من الجمعية العامة العادية بموجب المادة (72) من نظام الشركات، ويفرض على أي عضو مجلس إدارة مشاركاً في أعمال منافسة للشركة عدم المشاركة في التصويت على القرارات ذات الصلة، ومن المخاطر المحتملة أن لا يوافق مجلس الإدارة أو الجمعية العامة على مشاركة أعضاء مجلس الإدارة في أعمال منافسة للشركة، وفي هذه الحالة يجب على عضو مجلس الإدارة الذي يعتبر صاحب المصلحة في تلك المعاملة أن يقدم استقالته أو أن يتخذ إجراءات تضمن أنه لم يعد لديه أي مصلحة على سبيل المثال، إنهاء التعامل المعني أو التنازل عن الحقوق الناشئة عن المصلحة المذكورة، ولهؤلاء المساهمين / أعضاء مجلس الإدارة تأثير في قرارات الشركة وأحياناً قد لا تكون مصالحهم متفقة مع مصالح المساهمين الآخرين في الشركة، ولا يوجد أي ترتيبات تعاقدية بين المساهمين الحاليين والشركة لضمان عدم ممارسة المساهمين الحاليين لأي نشاط قد ينتج عنه تعارض في المصلحة. أو يكون منافس لأعمال الشركة. وكما في تاريخ هذه النشرة لم يكن أي من أعضاء مجلس الإدارة أو كبار التنفيذيين أو المساهمين الحاليين طرفاً في أي اتفاق أو ترتيب أو تفاهم يخضع بموجبه لأي التزام يمنعه من المنافسة أو أي التزام مماثل فيما يتعلق بأعمال الشركة وفي حال عدم امتثال هؤلاء المساهمين أو أي أعضاء مجلس الإدارة لمتطلبات الإفصاح المستمر فإن ذلك سيؤثر عليه تأثير سلبي وجوهري على أعمال الشركة ونتائج عملياتها ومركزها المالي وتوقعاتها المستقبلية.

28.1.2 المخاطر المتعلقة بالذمم الدائنة

بلغ رصيد الذمم الدائنة التجارية للشركة (3,973,895) ريال سعودي و(6,557,681) ريال سعودي و(7,971,694) ريال سعودي كما في 31 ديسمبر 2020م و2021م وفترة الستة أشهر المنتهية في 30 يونيو 2022م على التوالي. وتمثل نسبة الذمم الدائنة التجارية من مجموع المطلوبات (13.01%) و(16.21%) و(15.82%) كما في 31 ديسمبر 2020م و2021م وفترة الستة أشهر المنتهية في 30 يونيو 2022م على التوالي. مع الإشارة إلى أن فترة الانتماء الممنوحة للشركة من قبل الموردين تتراوح من 15 يوم إلى 60 يوم. وفي حال تقادم الذمم الدائنة قد لا تتمكن الشركة من سداد كامل ذممها الدائنة أو سدادها في المدة المتفق عليها مع الموردين، الأمر الذي يُصعب حصول الشركة على اتفاقيات شراء بالدين بشروط مناسبة في المستقبل مما سيؤثر سلباً وبشكل جوهري على عملياتها التشغيلية ونتائجها المالية وتوقعاتها المستقبلية.

29.1.2 مخاطر الاعتماد على تطبيقات التوصيل وتطبيقات الشركة

يعتمد جزء من مبيعات الشركة على تطبيقات التوصيل وتطبيقات الشركة حيث شكلت تطبيقات التوصيل من إجمالي مبيعات الشركة ما نسبته (34.37%) و(39.52%) و(34.31%) و(41.49%) كما في 31 ديسمبر 2020م و 31 ديسمبر 2021م وكما في 30 يونيو 2021م و 30 يونيو 2022م على التوالي، وشكلت مبيعات تطبيقات الشركة (تطبيق عنية وتطبيق مامولا) من إجمالي مبيعات الشركة ما نسبته (0.42%) و(1.67%) و(1.67%) و(1.79%) كما في 31 ديسمبر 2020م و 31 ديسمبر 2021م وكما في 30 يونيو 2021م و 30 يونيو 2022م على التوالي (المزيد من المعلومات فضلاً راجع القسم (3.5.2) "عملاء الشركة" من هذه النشرة)، والجدير بالذكر أن نسب الربحية تختلف بين عملاء تطبيقات التوصيل وعملاء تطبيقات الشركة وعملاء البيع المباشر، حيث إن هامش ربحية البيع المباشر والبيع من خلال تطبيقات الشركة أعلى من هامش ربحية البيع عن طريق تطبيقات التوصيل، بسبب عمولة وتكاليف تطبيقات التوصيل. حيث شكلت عمولات تطبيقات التوصيل ما نسبته (23.03%) و(16.13%) و(22.92%) و(23.46%) من إجمالي مبيعات الشركة من تطبيقات التوصيل كما في 31 ديسمبر 2020م و 31 ديسمبر 2021م وكما في 30 يونيو 2021م و 30 يونيو 2022م على التوالي. وفي حال ارتفع نصيب تطبيقات التوصيل من المبيعات على حساب البيع المباشر أو البيع من خلال تطبيقات الشركة، أو ارتفعت نسبة عمولات تطبيقات التوصيل، فإن هذا سيؤثر بشكل سلبي على هامش الربحية للشركة، وبالتالي سيؤثر سلباً وبشكل جوهري على أعمال الشركة ووضعها المالي ونتائج عملياتها وتوقعاتها المستقبلية.

30.1.2 المخاطر المتعلقة بعدم وجود إدارة مراجعة داخلية

لا يوجد لدى الشركة إدارة مراجعة داخلية حتى تاريخ هذه النشرة، ومن أهم مهام إدارة المراجعة الداخلية، إصدار تقارير دورية إلى لجنة المراجعة تلخص نتائج جميع مهام التدقيق وتقييمات المخاطر ونظم الرقابة الداخلية لدى الشركة، والتي تهدف للتعويض على أهم المخاطر بشكل فوري وتطبيق الإجراءات التصحيحية لتخفيف تأثير الشركة بتلك المخاطر. وبالرغم من تعاقد الشركة مع شركة مراجعة داخلية للقيام بأعمال التدقيق الداخلي إلا أنها قد تتعرض لمخاطر عدم قدرة الجهة المتعاقد معها أو عدم رغبتها بالوفاء بالتزاماتها التعاقدية مما سيؤثر بشكل سلبي وجوهري على جودة ومخرجات أعمال الشركة. وفي حال استمرار عدم إنشاء أو تفعيل إدارة المراجعة الداخلية، فإن الشركة ستكون معرضة لمخاطر تشغيلية وإدارية ومالية ورقابية لا سيما بعد إدراج أسهم الشركة في السوق المالية السعودية الموازية، وهو ما سيكون له أثر سلبي وجوهري على نتائج أعمال الشركة المالية وتوقعاتها المستقبلية.

31.1.2 المخاطر المتعلقة بالمناصب الشاغرة في الإدارة التنفيذية

كما في تاريخ هذه النشرة يوجد لدى الشركة منصب شاغر في الإدارة التنفيذية وهو منصب مدير إدارة الخدمات المشتركة (فضلاً راجع القسم (4.4) "الإدارة التنفيذية" في هذه النشرة). وفي حال تأخر الشركة في إيجاد موظف من ذوي الخبرة والكفاءة العالية لشغل هذا المنصب وتكلفة مناسبة للشركة فإن ذلك من شأنه التأثير على قدرة الشركة تنفيذ استراتيجيتها وإدارة أعمالها وبالتالي التأثير بشكل سلبي وجوهري على أعمال الشركة ونتائجها المالية وتوقعاتها المستقبلية.

32.1.2 المخاطر المتعلقة بالاعتماد على الموظفين غير السعوديين

كما في تاريخ 30 يونيو 2022م شكلت نسبة الموظفين غير السعوديين (82.91%) من إجمالي الموظفين في الشركة، مما قد يؤثر على نتائج أعمال الشركة ووضعها المالي ونتائجها التشغيلية بشكل سلبي إذا لم تتمكن من المحافظة على كوادرها من غير السعوديين أو إيجاد بدلاء عنهم بنفس المهارات والخبرات المطلوبة أو في حال حدوث أي تغير في سياسات ولوائح ونظم وزارة الموارد البشرية والتنمية الاجتماعية نتج عنها زيادة في نسبة سعودة القطاع؛ مما يصعب معه أن تحافظ الشركة على كوادرها من العمالة غير السعودية. مما يتسبب في زيادة التكلفة المالية على الشركة والذي من شأنه أن يؤثر بشكل سلبي وجوهري على أعمالها وأرباحها ونتائج عملياتها.

وقد بلغ عدد الموظفين غير السعوديين (213) و(462) و(587) موظف كما في 31 ديسمبر 2020م و 2021م وكما في 30 يونيو 2022م على التوالي، وقد بلغ إجمالي قيمة رسوم المقابل المالي للموظفين غير السعوديين (1,881,245) ريال سعودي، و(3,251,667) ريال سعودي، و(969,095) ريال سعودي كما في 31 ديسمبر 2020م و 2021م وكما في 30 يونيو 2022م على التوالي.

أقرت الحكومة عدداً من القرارات التي تهدف لإجراء إصلاحات شاملة لسوق العمل في المملكة العربية السعودية، والتي اشتملت على إقرار رسوم إضافية مقابل كل موظف غير سعودي يعمل لدى جهة سعودية اعتباراً من 2018/01/01م، وبواقع أربع مائة (400) ريال سعودي شهرياً عن كل موظف غير سعودي عام 2018م، زادت إلى ستمائة (600) ريال سعودي شهرياً عام 2019م ثم ثمان مائة (800) ريال سعودي شهرياً عام 2020م. الأمر الذي أدى إلى زيادة الرسوم الحكومية التي ستدفعها الشركة مقابل موظفيها غير السعوديين، وبالتالي زيادة في تكاليف الشركة بشكل عام، الأمر الذي سيؤثر بشكل سلبي على أعمالها وأدائها المالي ونتائج عملياتها.

بالإضافة إلى ذلك فقد أقرت الحكومة أيضاً رسوم إصدار وتجديد الإقامة لتابعي ومرافقي الموظفين غير السعوديين (رسوم المرافقين) والتي أصبحت نافذة اعتباراً من 2017/07/01م، علماً أنها ارتفعت تدريجياً من مائتي (200) ريال سعودي شهرياً لكل تابع في عام 2017م، لتصل إلى أربعمائة (400) ريال سعودي شهرياً لكل تابع في عام 2020م، وعليه فإن الزيادة في رسوم إصدار وتجديد الإقامة التي سيتحملها الموظف غير السعودي عن عائلته من الممكن أن تؤدي إلى زيادة تكلفة المعيشة عليه، الأمر الذي من شأنه أن يؤدي إلى توجيهه للعمل في دول أخرى تكون تكلفة المعيشة فيها أقل، وإذا ما حدث مثل هذا الأمر فستواجه الشركة صعوبة في المحافظة على موظفيها غير السعوديين، الأمر الذي قد يضطرها إلى تحمل تلك التكاليف عن الموظفين غير السعوديين أو جزء منها بشكل مباشر، أو بطريقة غير مباشرة عن طريق رفع الأجور الخاصة بموظفيها غير السعوديين، الأمر الذي سيؤدي إلى زيادة في تكاليف الشركة، وبالتالي سيكون له تأثير سلبي على أعمالها وأدائها المالي ونتائج عملياتها.

والجدير بالذكر أيضاً أنه في تاريخ 1442/03/18هـ (الموافق 2020/11/04م) أطلقت وزارة الموارد البشرية والتنمية الاجتماعية في المملكة العربية السعودية، مبادرة تحسين العلاقة التعاقدية، والتي تستهدف دعم رؤية وزارة الموارد البشرية والتنمية الاجتماعية في بناء سوق عمل جاذب وتمكين وتنمية الكفاءات البشرية وتطوير بيئة العمل، حيث تقدم المبادرة ثلاث خدمات رئيسية، هي: خدمة التنقل الوظيفي، وتطوير آليات الخروج والعودة والخروج النهائي، وتشمل خدمات المبادرة جميع العاملين الوافدين في منشآت القطاع الخاص ضمن ضوابط محددة تراعي حقوق طرفي العلاقة التعاقدية وشروط التعاقد بين صاحب العمل والعامل الوافد، ودخلت المبادرة حيز التنفيذ في 14 مارس 2021م. وتتيح خدمة التنقل الوظيفي للعامل الوافد الانتقال لعمل آخر عند انتهاء عقد عمله دون الحاجة لموافقة صاحب العمل، كما تحدد المبادرة آليات الانتقال خلال سريان العقد شريطة الالتزام بفترة الإشعار والضوابط المحددة. وبناءً عليه عند دخول هذه المبادرة حيز التنفيذ لا تضمن الشركة أن تحافظ على كوادرها من العمالة غير السعودية وتجديد عقودهم بشروط مرضية لهم، الأمر الذي سيدفعهم إلى الانتقال إلى عمل آخر وفق الآليات المشار إليها أعلاه، وإذا لم تتمكن الشركة من المحافظة على كوادرها من العمالة غير السعودية أو إيجاد بديل عنهم بنفس المهارات والخبرات المطلوبة، فإن ذلك سيؤدي إلى زيادة التكلفة المالية على الشركة والذي من شأنه التأثير سلباً وبشكل جوهري على أعمال الشركة ونتائجها المالية وتوقعاتها المستقبلية.

33.1.2 المخاطر المتعلقة بالتشغيل والتوقف غير المتوقع للأعمال

تعتمد مبيعات الشركة بشكل رئيسي على استمرار عملياتها التشغيلية للنشاط، وتعتبر الشركة عرضة لمخاطر تشغيلية كبيرة نتيجة لعدة عوامل بما في ذلك الكوارث الطبيعية وصدور أو تغيرات في الأنظمة الحكومية ذات العلاقة أو الأعطال المفاجئة بالأنظمة التشغيلية أو توقف إمداد الطاقة والكهرباء، وقد تسبب تلك المخاطر في إلحاق ضرر كبير بمرافق الشركة أو القوة العاملة بها، أو في تعطيل عملية التشغيل وقدرة الشركة على تسليم منتجاتها، مما يترتب عليها تكبد الشركة لخسائر، وبالتالي التأثير بشكل سلبي وجوهري على أعمال الشركة ونتائج عملياتها ووضعها المالي وتوقعاتها المستقبلية

34.1.2 المخاطر المتعلقة بجائحة فيروس كورونا (كوفيد - 19)

نظراً للتأثيرات السلبية على اقتصاد المملكة والاقتصاد العالمي ككل الناتجة عن تبعات تفشي جائحة فيروس كورونا (كوفيد-19) المستجد والذي بدأ بالتفشي منذ أواخر شهر ديسمبر 2019م بداية من الصين ومن ثم في جميع أنحاء العالم، وما صاحب ذلك من القرارات الصادرة من الجهات المختصة بالمملكة العربية السعودية بشأن الإجراءات الاحترازية والتدابير الوقائية للتصدي والحد من انتشار جائحة فيروس كورونا المستجد (كوفيد-19)، والتي تقتضي على سبيل المثال لا الحصر: بحظر التجول الجزئي أو الكامل في بعض مدن ومحافظات المملكة وإغلاق مراكز التسوق ومعارض البيع بالتجزئة وتقليص عدد ساعات العمل لبعض القطاعات أو إلزام بعضها بالعمل عن بعد وغير ذلك، وتعليق جميع رحلات الطيران الداخلي والحافلات وسيارات الأجرة والقطارات، وتعليق الدخول لأغراض العمرة وزيارة المسجد النبوي من خارج المملكة وفرض قيود مؤقتة على جميع الحجاج والمعتمرين المقيمين في المملكة لمنعهم من زيارة مدينتي مكة المكرمة والمدينة المنورة وإغلاق المجمعات التجارية وجميع الأنشطة داخلها باستثناء محال بيع المواد الغذائية والصيدليات.

كما سببت على تفشي أي مرض من الأمراض المعدية منها على سبيل المثال فيروس كورونا (COVID-19) ومتلازمة الشرق الأوسط التنفسية (MERS) وفيروس الإنفلونزا (H1N1) ومتلازمة العدوى التنفسية الحادة (SARS) في منطقة الشرق الأوسط أو أي منطقة أخرى أثر سلبي وجوهري على اقتصاد المملكة وعمليات الشركة.

لا يمكن ضمان أن الإجراءات الموضحة أعلاه سوف تنجح في إيقاف أو الحد من انتشار فيروس كورونا (COVID-19) في المملكة. كما سيكون لهذه الإجراءات آثار سلبية وجوهرياً على الاقتصاد السعودي وعلى ثقة المستثمرين والأعمال لفترة يصعب التنبؤ بها، مما سيؤثر بدوره وبشكل سلبي وجوهري على أعمال الشركة ونتائج عملياتها ووضعها المالي وتوقعاتها المستقبلية.

كما أنه وفي ظل انتشار فيروس كورونا (COVID-19) أو في حال تفشي أي أمراض معدية أخرى في المملكة وفي باقي دول العالم، فإن الشركة ستكون معرضة لمخاطر انقطاع الأعمال، وبشكل خاص قد يكون هنالك تعليق أو تأخير أو التأثير سلبياً على بعض المواد الأولية التي تشتريها الشركة من موردين خارجيين في دول متأثرة بالفيروس، مما سيؤثر سلبياً على استمرار العمليات الإنتاجية لمصنع الشركة.

كما أنه وفي حال انتشار العدوى وإصابة موظفي الشركة بأي من هذه الأمراض، فسيؤدي ذلك نقص في عدد الموظفين في كافة إدارات الشركة بما في ذلك في إدارات الإنتاج أو سيؤدي إلى تقليص عدد وريديات العمل أو ساعات العمل، مما من شأنه أن يعطل إنتاج الشركة ويضعف قدرتها على إنتاج كميات كافية من المنتجات بصورة مستمرة أو الإلتزام بمتطلباتها التعاقدية.

وحيث أنه لا يوجد تاريخ متوقع لانتفاء هذا الوباء حتى تاريخ هذه النشرة فإن الشركة لا يمكنها ضمان عدم تأثر عملياتها أو تقدير حجم الخسائر الناجمة عن هذه الجائحة وتبعاتها في المستقبل مما سيؤثر سلباً وبشكل جوهري على أعمال الشركة ومركزها المالي ونتائج عملياتها المستقبلية.

35.1.2 المخاطر المتعلقة بعدم قدرة الشركة على توفير القوى العاملة لتلبية احتياج الشركة للتوسع مستقبلاً

تعتمد قدرة الشركة على توسيع أعمالها وأدائها المستقبلي على عدة عوامل من بينها القدرة على توفير القوى العاملة لتلبية احتياجات الشركة للقيام بخططها المستقبلية، وإذا لم تتمكن الشركة من توفير القوى العاملة الكافية بما يتناسب مع أعمالها واحتياجاتها فإن ذلك سيؤثر سلباً وبشكل جوهري على نجاح الشركة في تنفيذ الخطط المستقبلية للتوسع في الأعمال وبالتالي التأثير سلباً وبشكل جوهري على نتائج أعمالها وتوقعاتها المستقبلية.

2.2 المخاطر المتعلقة بالسوق والقطاع الذي تعمل فيه الشركة

1.2.2 المخاطر المتعلقة بالأداء الاقتصادي للمملكة

يعتمد الأداء المستقبلي المتوقع للشركة على عدد من العوامل التي تتعلق بالأوضاع الاقتصادية في المملكة بشكل عام وتشمل، على سبيل المثال لا الحصر، عوامل التضخم ونمو الناتج المحلي ومتوسط دخل الفرد ونحو ذلك. ويعتمد اقتصاد المملكة الكلي والجزئي بشكل أساسي على النفط والصناعات النفطية والتي لا تزال تسيطر على حصة كبيرة من الناتج المحلي الإجمالي، وعليه فإن أي تقلبات غير مواتية تحدث في أسعار النفط سيكون لها أثرها المباشر والجوهري على خطط ونمو اقتصاد المملكة بشكل عام وعلى معدلات الإنفاق الحكومي، والذي من شأنه التأثير سلباً على أداء الشركة المالي، نظراً لعمليتها ضمن منظومة اقتصاد المملكة وتأثرها بمعدلات الإنفاق الحكومي.

كما يعتمد استمرار نمو اقتصاد المملكة على عدة عوامل أخرى بما فيها استمرار النمو السكاني واستثمارات القطاعين الحكومي والخاص في البنية التحتية، لذا فإن أي تغيير سلبي في أي من هذه العوامل سيكون له تأثير كبير على الاقتصاد وبالتالي سيؤثر بشكل سلبي وجوهري على أعمال الشركة ونتائجها المالية وتوقعاتها المستقبلية.

2.2.2 المخاطر المتعلقة بالبيئة المنافسة

تعمل الشركة في بيئة تنافسية قوية، ولا يوجد ضمان باستمرار قدرة الشركة على المنافسة بشكل فعال مع الشركات الأخرى في السوق، كما تؤثر التطورات المتسارعة في القطاع والمنافسين بشكل كبير على أدائها المالي، وقد تكون الشركة غير قادرة على الاستمرار في مواكبة هذه التطورات، مما يؤدي إلى خفض حصة الشركة في السوق وبالتالي التأثير سلباً وبشكل جوهري على أعمال الشركة ونتائج عملياتها ووضعها المالي وتوقعاتها المستقبلية.

3.2.2 المخاطر المتعلقة بعدم الاستقرار السياسي والاقتصادي في منطقة الشرق الأوسط

يعتمد الأداء المالي للشركة على الظروف الاقتصادية والسياسية السائدة في المملكة بالإضافة للظروف الاقتصادية العالمية التي تؤثر بدورها على اقتصاد المملكة. ولا يزال قطاع النفط يحتل النصيب الأكبر من إجمالي الناتج المحلي للمملكة. وقد تحدث تقلبات في أسعار النفط، مما قد يؤثر بشكل سلبي وجوهري على اقتصاد المملكة. والجدير بالذكر أن معدل النمو الاقتصادي في المملكة شهد تباطؤاً خلال الأعوام الأخيرة. كما تواجه المملكة تحديات تتعلق بالارتفاع النسبي في معدلات النمو السكاني. وقد يكون لجميع هذه العوامل تأثير سلبي وجوهري على اقتصاد المملكة، الأمر الذي سيترتب عليه تأثير سلبي وجوهري على أعمال الشركة ونتائج عملياتها ووضعها المالي وتوقعاتها المستقبلية.

وإضافة إلى ذلك تعاني العديد من الدول في منطقة الشرق الأوسط من عدم استقرار سياسي وأمني في الوقت الراهن، وليس هناك ما يضمن أن الظروف الاقتصادية والسياسية في تلك الدول، أو في دول أخرى لن تؤثر سلباً وبشكل جوهري على اقتصاد المملكة أو الاستثمار الأجنبي المباشر فيها أو على أسواق المال في المملكة بوجه عام، وقد تؤثر تلك العوامل بشكل سلبي وجوهري على أعمال الشركة ونتائج عملياتها ووضعها المالي وتوقعاتها المستقبلية.

من شأن أي تغييرات كبرى غير متوقعة في البيئة السياسية أو الاقتصادية أو القانونية في المملكة و/أو أية دول أخرى في الشرق الأوسط، بما في ذلك، على سبيل المثال لا الحصر، التقلبات العادية في الأسواق والركود الاقتصادي والإعسار وارتفاع معدلات البطالة والتحول التكنولوجية وغيرها من التطورات، أن تؤثر بشكل سلبي وجوهري على أعمال الشركة ونتائج عملياتها ووضعها المالي وتوقعاتها المستقبلية.

4.2.2 المخاطر المتعلقة بنظام الشركات

يفرض نظام الشركات بعض المتطلبات النظامية التي يتوجب على الشركة الالتزام بها. وسيستلزم ذلك قيام الشركة باتخاذ الإجراءات والتدابير للالتزام بمثل هذه المتطلبات والتي من الممكن أن تؤثر على خطة أعمالها أو تستغرق وقتاً طويلاً. كما يفرض نظام الشركات الحالي عقوبات أشد صرامة على مخالفة أحكامه وقواعده الإلزامية حيث تصل حسب نظام الشركات الحالي (المادة 213) إلى (500,000) ريال سعودي، وتضاعف تلك العقوبات في حال تكرار المخالفات خلال ثلاث سنوات من تاريخ الحكم عليه بتلك المخالفات وذلك حسب نظام الشركات الحالي (المادة 214)؛ وبالتالي فإن الشركة ستكون عرضة إلى مثل هذه العقوبات في حال عدم التزامها بتلك القواعد والأحكام، والذي من شأنه التأثير سلباً وبشكل جوهري على أعمال الشركة ووضعها المالي ونتائج عملياتها.

5.2.2 المخاطر المتعلقة بتطبيق لائحة حوكمة الشركات

أصدر مجلس الهيئة لائحة حوكمة الشركات جديدة بموجب القرار رقم (8-16-2017) وتاريخ 16/05/1438 هـ (الموافق 13/02/2017م)، بناءً على نظام الشركات الصادر بالمرسوم الملكي رقم م/3 وتاريخ 28/01/1437 هـ (الموافق 11/11/2015م)، والمعدلة بقرار مجلس هيئة السوق المالية رقم 1-2021-07 وتاريخ 01/06/1442 هـ (الموافق 14/01/2021م).

وعلى الرغم من أن لائحة حوكمة الشركات تعتبر استرشادية للشركات المدرجة في السوق الموازية كما في تاريخ هذه النشرة، إلا أنه في حال تطبيقها بشكل إلزامي فإن نجاح الشركة في تطبيق الحوكمة بشكل صحيح يعتمد على مدى استيعاب وفهم مجلس الإدارة ولجانه والإدارة التنفيذية والعاملين في الشركة لهذه القواعد والإجراءات، وفي حال عدم التزام الشركة بذلك فإنها ستكون عرضة للمخالفات الجزائية من قبل هيئة السوق المالية، الأمر الذي سيكون له تأثير سلبي وجوهري على أعمال الشركة ومركزها المالي ونتائج عملياتها.

6.2.2 المخاطر المتعلقة بعدم التقيد بالأنظمة والقوانين الحالية و/أو صدور أنظمة وقوانين جديدة

تخضع الشركة لإشراف عدد من الجهات الحكومية في المملكة، بما في ذلك على سبيل المثال لا الحصر وزارة الشؤون البلدية والقروية وهيئة السوق المالية ووزارة التجارة، بالتالي تخضع الشركة لمخاطر التغييرات في الأنظمة واللوائح والتعاميم والسياسات في المملكة. وتشهد البيئة التشريعية والتنظيمية في المملكة إصدار العديد من الأنظمة واللوائح، والتي يتم تطويرها وتحسينها بشكل مستمر. وتعتبر تكاليف الالتزام لهذه الأنظمة مرتفعة. وفي حال إدخال أي تغييرات على الأنظمة أو اللوائح الحالية أو إصدار قوانين أو لوائح جديدة فإن ذلك سيؤدي إلى تكبد الشركة لمصروفات مالية إضافية غير متوقعة لأغراض تتعلق بالالتزام بتلك اللوائح وتلبية اشتراطات هذه القوانين، أو قد تخضع للعقوبات والغرامات التي تفرضها السلطات الإشرافية المختصة في حال عدم التزامها بهذه اللوائح والأنظمة بشكل مستمر، مما سيؤثر سلباً وبشكل جوهري على أعمالها ونتائج عملياتها ومركزها المالي وتوقعاتها المستقبلية.

7.2.2 المخاطر المتعلقة بضريبة القيمة المضافة

قامت المملكة بإصدار نظام ضريبة القيمة المضافة والذي دخل حيز النفاذ بتاريخ 1 يناير 2018م. ويفرض هذا النظام قيمة مضافة بنسبة 5% على عدد من المنتجات والخدمات وذلك حسب ما هو وارد في النظام، وقد قررت حكومة المملكة زيادة نسبة ضريبة القيمة المضافة من 5% إلى 15% والذي بدأ تطبيقه من شهر يوليو 2020م من هذا العام، وبالتالي، فإنه يتعين على المنشآت ذات العلاقة معرفة طبيعة ضريبة القيمة المضافة وطريقة تطبيقها وكيفية حسابها. كما سيتعين عليها تقديم تقاريرها الخاصة إلى الجهات الحكومية ذات العلاقة. وبناءً على ذلك، يتعين على الشركة التكيف مع التغييرات الناتجة عن تطبيق ضريبة القيمة المضافة، والتي تشمل تحصيلها وتسليمها، وتأثير تطبيق نظام ضريبة القيمة المضافة على أعمال الشركة، وقد أدى تطبيق ضريبة القيمة المضافة في المملكة إلى زيادة أسعار معظم البضائع والمنتجات بما في ذلك منتجات الشركة، مما يؤثر على قرار المستهلك بالشراء نظراً لارتفاع الأسعار وبالتالي التأثير على مبيعات الشركة. ولا يوجد في الوقت الحالي أي مطالبات أو اعتراضات حالية متعلقة بضريبة القيمة المضافة، ومع ذلك فإن أي انتهاك أو تطبيق خاطئ لنظام الضريبة من قبل إدارة الشركة، سوف يُعرضها لغرامات أو عقوبات أو يؤدي إلى الإضرار بسمعتها مما سيزيد أيضاً من التكاليف والمصاريف التشغيلية، وهو ما يمكن أن يقلل من الوضع التنافسي للشركة ومستوى الطلب على منتجاتها، مما سيكون له تأثير سلبي وجوهري على الشركة ووضعها المالي ونتائج عملياتها وتوقعاتها المستقبلية.

8.2.2 المخاطر المتعلقة بالتقلبات في العرض والطلب

يتأثر قطاع الشركة، كغيره من القطاعات، بتقلبات العرض والطلب في السوق. لذلك، فإن عدم تكيف مستويات الإنتاج مع الهبوط الحاد للطلب، سيؤثر على إنتاجية الشركات ومستويات البيع لديها، والذي سيؤثر بدوره على أداء القطاع بشكل عام، وبالتالي سيؤثر على أداء الشركة ونتائج عملياتها ومركزها المالي وتوقعاتها المستقبلية.

9.2.2 المخاطر المتعلقة بتغيير آلية احتساب الزكاة وضريبة الدخل

أصدرت هيئة الزكاة والضريبة والجمارك التعميم رقم 1438/16/6768 هـ بتاريخ 1438/03/05 هـ (الموافق 2016/12/05 م) الذي يلزم الشركات السعودية المدرجة في السوق المالية بحساب الدخل والزكاة على أساس جنسية المساهمين والملكية الفعلية بين المواطنين السعوديين والخليجيين وغيرهم على النحو الوارد في "نظام تداولاتي" في نهاية العام. وقبل إصدار هذا التعميم، كانت الشركات المدرجة في السوق المالية خاضعة بوجه عام لدفع الزكاة أو الضريبة على أساس ملكية مؤسسها وفقاً لنظامها الأساسي، ولم يتم الأخذ بالاعتبار أثر الأسهم المدرجة في تحديد وعاء الزكاة. وكان من المقرر تطبيق هذا التعميم في السنة المنتهية في 31 ديسمبر 2016م والسنوات اللاحقة لذلك. ولكن أصدرت هيئة الزكاة والضريبة والجمارك خطابها رقم 1438/16/12097 هـ بتاريخ 1438/04/19 هـ (الموافق 2017/01/17 م) الذي يقتضي تأجيل تنفيذ التعميم للسنة المالية المنتهية في 31 ديسمبر 2017م والسنوات التي تليها. وإلى أن تُصدر هيئة الزكاة والضريبة والجمارك توجيهاتها فيما يتعلق بآليات وإجراءات تنفيذ هذا التعميم، فإن تنفيذ هذا التعميم بما في ذلك المتطلبات النهائية التي يجب الوفاء بها لا يزال قيد النظر، وكذلك القواعد التي تفرض ضريبة الدخل على جميع المقيمين غير الخليجيين المساهمين في الشركات السعودية المدرجة والتي تطبق ضريبة الاستقطاع على توزيعات الأرباح الخاصة بالمساهمين غير المقيمين بغض النظر عن جنسياتهم. ولم تقم الشركة بتقييم الأثر المالي لهذا التعميم واتخاذ الخطوات الكافية لضمان الالتزام به حيث أنها شركة مساهمة مغلقة مملوكة من مساهمين سعوديين، وفي حال كان الأثر المالي لهذا التعميم حال تطبيقه كبيراً أو في حال تكبدت الشركة تكاليف إضافية لاتخاذ الخطوات اللازمة لضمان الالتزام به فسيؤثر ذلك سلباً وبشكل جوهري على أعمالها ونتائج عملياتها ومركزها المالي وتوقعاتها المستقبلية.

10.2.2 المخاطر المتعلقة بإنفاق المستهلك بسبب سوء الأوضاع الاقتصادية

قد تؤثر التقلبات في العناصر الاقتصادية الخارجة عن سيطرة الشركة، بما في ذلك قدرة المستهلكين على الاقتراض ومعدلات الفائدة ومعدلات البطالة ومستويات الرواتب ومستويات الضرائب (كضريبة القيمة المضافة، التي تم زيادتها من 5% إلى 15%، ابتداءً من 1 يوليو 2020م) وتكاليف استهلاك المياه والكهرباء، وإلغاء دعم الحكومة السعودية - سواءً بشكل كامل أو جزئي - لبعض المواد والذي بدورها تؤثر بشكل سلبي على مستوى الدخل المتاح للإنفاق وعلى مستويات انفاق المستهلكين (بما في ذلك الإنفاق الاختياري على مختلف المنتجات) وبالتالي التأثير بشكل سلبي على الطلب على منتجات الشركة. إن أي تراجع في أعداد المستهلكين أو مستويات إنفاقهم، سيؤثر ذلك سلباً وبشكل جوهري على أعمال الشركة ونتائج عملياتها ووضعها المالي وتوقعاتها المستقبلية.

3.2 المخاطر المتعلقة بالأسهم المطروحة

1.3.2 المخاطر المتعلقة بالتذبذبات المحتملة في سعر السهم

قد لا يكون السعر السوقي لأسهم الشركة مستقراً بعد الطرح، وقد يتأثر بشكل كبير بسبب العديد من العوامل منها دون الحصر: ظروف سوق الأسهم، ضعف أداء الشركة، عدم القدرة على تنفيذ خطط الشركة المستقبلية، دخول منافسين جدد للسوق، التغيير في رؤية أو تقديرات الخبراء والمحللين لسوق الأوراق المالية، وأي إعلان للشركة أو أي من منافسها يتعلق بعمليات اندماج واستحواذ أو تحالفات استراتيجية.

2.3.2 المخاطر المتعلقة بالبيانات المستقبلية

إن النتائج المستقبلية وبيانات الأداء للشركة لا يمكن توقعها فعلياً وقد تختلف عن الموجودة في هذه النشرة. إذ أن إنجازات وقدرة الشركة على التطور هي من تحدد النتائج الفعلية والتي لا يمكن توقعها أو تحديدها. إن عدم دقة البيانات والنتائج تعتبر إحدى المخاطر التي يجب على المساهم التعرف عليها حتى لا تؤثر على قراره الاستثماري.

3.3.2 المخاطر المتعلقة باحتمال إصدار أسهم جديدة

في حال قررت الشركة إصدار أسهم جديدة في المستقبل، فمن المحتمل أن يؤدي ذلك إلى التأثير سلباً على سعر السهم في السوق أو تدني نسبة ملكية المساهمين في الشركة في حال عدم استثمارهم في الأسهم الجديدة في ذلك الحين.

4.3.2 المخاطر المتعلقة بتوزيع أرباح لحاملي الأسهم

تعتمد أرباح السهم في المستقبل على عدد من العوامل من بينها ربحية الشركة والمحافظة على مركزها المالي الجيد والاحتياجات الرأسمالية واحتياجاتها القابلة للتوزيع والقوة الائتمانية المتوفرة للشركة والأوضاع الاقتصادية العامة. قد تؤدي زيادة رأس مال الشركة إلى انخفاض ربحية السهم في المستقبل على خلفية أن أرباح الشركة سوف توزع على عدد أكبر من الأسهم نتيجة لزيادة رأس مالها. لا تضمن الشركة بأن أية أرباح على الأسهم سوف توزع فعلياً، كما لا تضمن المبلغ الذي سيوزع في أي سنة معينة. يخضع توزيع الأرباح لقيود وشروط معينة ينص عليها النظام الأساسي للشركة. (فضلاً راجع القسم (5) "سياسة توزيع الأرباح" في هذه النشرة).

5.3.2 المخاطر المرتبطة بالسيطرة الفعلية من قبل المساهمين الحاليين بعد الطرح

بعد الانتهاء من عملية الطرح، قد يتمكن المساهمون الحاليون معاً أو مع مساهمين آخرين من السيطرة على القرارات والتصرفات التي تتطلب موافقة المساهمين - بما في ذلك دون حصر - عمليات الاندماج والاستحواذ وبيع الأصول، وانتخاب أعضاء مجلس الإدارة، وزيادة رأس المال أو تخفيضه، وإصدار أو عدم إصدار أسهم إضافية، أو توزيع الأرباح، أو أي تغيير في الشركة. وفي حال نشأت ظروف تتعارض فيها مصالح المساهمين الحاليين مع مصالح مساهمي الأقلية، فإن ذلك قد يضع مساهمي الأقلية في وضع ليس في صالحهم، وقد يمارس المساهمون الحاليون سيطرتهم على الشركة بطريقة تؤثر سلباً وبشكل جوهري على أعمال الشركة ووضعها المالي أو نتائج عملياتها وتوقعاتها المستقبلية.

6.3.2 المخاطر المرتبطة بعدم وجود سوق سابقة لأسهم الشركة

لا يوجد حالياً ولم يسبق وجود سوق مالي لتداول أسهم الشركة، ولا يوجد أي تأكيدات بشأن وجود سوق فعالة ومستمرة لتداول أسهم الشركة بعد إدراج الشركة، وقد يترتب على الطرح وجود عرض أو طلب محدود مما سيؤثر ذلك على سعر السهم، وإذا لم يتطور سوق نشط لتداول أسهم الشركة فقد تتأثر سيولة وسعر تداول أسهم الشركة بشكل سلبي وكبير.

7.3.2 المخاطر المرتبطة ببيع عدد كبير من الأسهم في السوق الموازية بعد عملية الطرح

إن بيع عدد كبير من الأسهم في السوق المالية بعد إتمام عملية الطرح سيؤثر سلباً على السعر السوقي للأسهم. وبعد إتمام عملية الطرح بنجاح، سوف يخضع كبار المساهمين لفترة حظر مدتها (12) اثني عشر شهراً من تاريخ بدء تداول الأسهم في السوق المالية، وقد يؤدي بيع أي من المساهمين الكبار لعدد كبير من الأسهم بعد انتهاء فترة الحظر إلى التأثير سلباً على سوق أسهم الشركة، وبالتالي قد ينتج عن ذلك انخفاض السعر السوقي للأسهم، والذي سيؤثر سلباً وبشكل جوهري على أعمال الشركة ووضعها المالي ونتائج عملياتها وتوقعاتها المستقبلية.

8.3.2 المخاطر المتعلقة بعدم تحقيق متطلبات الانتقال للسوق الرئيسية أو أي متطلبات تنظيمية مستقبلية

يمكن للشركة تقديم طلب إدراج في السوق الرئيسية بعد مرور الفترة النظامية (سنتين حسب النظام الحالي للسوق المالية) على إدراجها في السوق الموازية، وذلك بعد استيفاء جميع المتطلبات النظامية الصادرة عن هيئة السوق المالية وعن السوق المالية السعودية (تداول) بناءً على قواعد طرح الأوراق المالية والالتزامات المستمرة وقواعد الإدراج، والمتعلقة بانتقال الشركات المدرجة في السوق الموازية إلى السوق الرئيسية، في حال عدم تمكن الشركة من استيفاء تلك المتطلبات أو أي متطلبات نظامية إضافية مستقبلية قد تفرضها الهيئة على الشركة أو السوق، فإن الشركة لن تتمكن من الانتقال إلى السوق الرئيسية، وبما أن السوق الموازية حتى تاريخ نشرة الإصدار هذه هي سوق يقتصر فيها التداول على المستثمرين المؤهلين فقط، فإن حجم التداول اليومي والسيولة سيكون أقل منه في السوق الرئيسية، وبالتالي سيؤثر سلباً على سيولة سهم الشركة وقيمتها السوقية، والذي سيؤثر سلباً وبشكل جوهري على أعمال الشركة ووضعها المالي ونتائج عملياتها وتوقعاتها المستقبلية.

9.3.2 مخاطر رغبة الشركة في الاستمرار في السوق الموازية

بعد طرح في السوق الموازية، وبعد مضي الفترة النظامية بموجب القواعد ذات الصلة قد تكون الشركة مستوفية للشروط الخاصة بالانتقال إلى السوق الرئيسية، ولكنها ترغب في الاستمرار كشركة مدرجة في السوق الموازية وعدم الانتقال للسوق الرئيسية. وبما أن السوق الموازية حتى تاريخ نشرة الإصدار هي سوق يقتصر فيها التداول على المستثمرين المؤهلين فقط، فإن حجم التداول اليومي والسيولة سيكون أقل منه في السوق الرئيسية وبالتالي التأثير سلباً على سيولة سهم الشركة وقيمتها السوقية.

10.3.2 المخاطر المتعلقة بسيولة أسهم الطرح

لا يوجد حالياً ولم يسبق وجود سوق مالي لتداول أسهم الشركة، ولا يوجد أي تأكيدات بشأن وجود سوق فعالة ومستمرة لتداول أسهم الشركة بعد انتهاء فترة الطرح، وإذا لم يتطور سوق نشط لتداول أسهم الشركة، فإن ذلك سيؤثر على سيولة وسعر تداول أسهم الشركة بشكل سلبي وكبير، والذي سيؤثر سلباً وبشكل جوهري على أعمال الشركة ووضعها المالي ونتائج عملياتها وتوقعاتها المستقبلية.

11.3.2 المخاطر المتعلقة بتوزيع الأرباح

يعتمد توزيع الأرباح في المستقبل على العديد من العوامل منها تحقق الأرباح في المستقبل، والوضع المالي، التدفقات النقدية، ومتطلبات رأس المال العامل، والنفقات الرأس مالية والاحتياطات الشركة القابلة للتوزيع، إضافة إلى عدة عوامل أخرى، وقد لا تتمكن الشركة من توزيع أرباح على المساهمين وقد لا يوصي مجلس الإدارة، أو لا يوافق المساهمين على توزيع تلك الأرباح، بالإضافة إلى ذلك في حال إبرام الشركة أي اتفاقيات تمويل مستقبلية تخضع لقيود تمنع الشركة من توزيع أي أرباح إلا بعد الحصول على موافقة خطية للقيام بذلك من قبل الجهة التمويلية.

ومن ناحية أخرى، قد تنكبد الشركة مصاريف أو التزامات جديدة غير متوقعة قد يترتب عليها انخفاض في أرباح الشركة أو تأثير مستوى السيولة النقدية لديها، الأمر الذي قد يؤدي إلى انخفاض توزيع الأرباح أو انعدامه، وبالتالي فإن ذلك قد يؤدي إلى انخفاض العائد المتوقع على أسهم الشركة، الأمر الذي سيؤثر بشكل سلبي وجوهري على العائدات المتوقعة للمساهمين، الجدير بالذكر أن الشركة لا تقدم أي ضمان فيما يتعلق بمبلغ التوزيعات الذي سيدفع في أي سنة معينة، ويخضع توزيع الأرباح لشروط وضوابط معينة منصوص عليها في النظام الأساسي للشركة. ولمزيد من التفاصيل حول سياسة توزيع الأرباح، الرجاء مراجعة القسم (5) "سياسة توزيع الأرباح" من هذه النشرة. وبناء على ما تم ذكره فإن هذه العوامل ستؤثر سلباً وبشكل جوهري على أعمال الشركة ووضعها المالي ونتائج عملياتها وتوقعاتها المستقبلية.

3 خلفية عن الشركة وطبيعة أعمالها

1.3 نبذة عن الشركة

شركة نفوذ للمنتجات الغذائية ("الشركة" أو "المصدر") هي شركة مساهمة مقفلة بموجب قرار الشركاء بتاريخ 1443/03/26 هـ (الموافق 2021/11/01 م)، والقرار الوزاري رقم (683) وتاريخ 1443/04/04 هـ (الموافق 2021/11/09 م)، والقرار الوزاري رقم (718) وتاريخ 1443/04/18 هـ (الموافق 2021/11/23 م)، والسجل التجاري رقم (1010441682) وتاريخ 1437/05/01 هـ (الموافق 2016/02/09 م) الصادر بمدينة الرياض. برأس مال قدره أربع وعشرون مليون (24,000,000) ريال سعودي، مقسم إلى مليونين وأربعمائة ألف (2,400,000) سهم عادي مدفوعة القيمة بالكامل، قيمة كل سهم منها عشرة (10) ريالات سعودية.

ويتمثل عنوان الشركة الرئيسي كما هو مذكور في السجل التجاري في طريق أبوبكر الصديق – النزهة – الرياض – ص.ب. 2747 الرمز البريدي 12471 المملكة العربية السعودية

a. تاريخ الشركة وأهم التطورات في هيكل رأس مالها

- تأسست شركة نفوذ للمنتجات الغذائية ("الشركة" أو "المصدر") في البداية كشركة ذات مسؤولية محدودة تحت اسم "شركة نفوذ القابضة" بموجب عقد التأسيس بتاريخ 1437/04/04 هـ (الموافق 2015/01/14 م) وبموجب السجل التجاري رقم (1010441682) وتاريخ 1437/05/01 هـ (الموافق 2016/02/09 م) الصادر بمدينة الرياض، وبرأس مال قدره مائة ألف (100,000) ريال سعودي مقسم إلى عشرة آلاف (10,000) حصة، موزعة بين الشرك / نورة بنت عبدالرحمن براهيم الشقاري بعدد (9,500) حصة وبنسبة ملكية وقدرها (95%) والشريك / عبدالعزيز عبدالله إبراهيم الفائز بعدد (5,000) حصة بنسبة ملكية وقدرها (5%)، قيمة كل حصة عشرة (10) ريالات سعودية .
- وتاريخ 1442/03/25 هـ (الموافق 2020/11/10 م) قرر الشركاء تغيير اسم الشركة إلى "شركة نفوذ للمنتجات الغذائية".
- وتاريخ 1442/08/12 هـ (الموافق 2021/03/25 م) تنازل الشرك / نورة بنت عبدالرحمن براهيم الشقاري بالبيع عن كامل حصصه في رأس مال الشركة والبالغة (95,000) حصة قيمة كل حصة (10) ريالات سعودية إلى تسع (9) شركاء جدد في الشركة كما تنازل الشرك / عبدالعزيز عبدالله إبراهيم الفائز عن جزء من حصصه في الشركة والبالغة (400) حصة إلى أحد الشركاء التسعة الجدد.
- وتاريخ 1443/03/26 هـ (الموافق 2021/11/01 م) قرر الشركاء بالإجماع الموافقة على تحول الشركة من شركة ذات مسؤولية محدودة إلى شركة مساهمة مقفلة ورفع رأس مال الشركة إلى أربع وعشرون مليون (24,000,000) ريال سعودي مقسم إلى مليونان وأربعمائة ألف (2,400,000) سهم قيمة كل سهم منها عشرة (10) ريالات سعودية وجميعها أسهم عادية، وتم الوفاء بالزيادة البالغة (23,900,000) عن طريق رصيد رأس المال الإضافي ورصيد الأرباح المبقاة، كما جرت بعض التنازلات من المساهمين لصالح الشركاء الحاليين لصالح شريك مؤسس وشركاء جدد، وتم قيد الشركة بسجل الشركات المساهمة بموجب القرار الوزاري رقم (683) وتاريخ 1443/04/04 هـ (الموافق 2021/11/09 م)، والقرار الوزاري رقم (718) وتاريخ بتاريخ 1443/04/18 هـ (الموافق 2021/11/23 م)، والسجل التجاري رقم (1010441682) وتاريخ 1437/05/01 هـ (الموافق 2016/02/09 م) الصادر بمدينة الرياض.

يبلغ رأس مال الشركة الحالي أربعة وعشرين مليون (24,000,000) ريال سعودي، مقسم إلى مليونين وأربعمائة ألف (2,400,000) سهم عادي مدفوعة القيمة بالكامل، قيمة كل سهم عشرة (10) ريالات سعودية.

2.3 الطبيعة العامة لأعمال الشركة

تمارس الشركة نشاطها بموجب السجل التجاري رقم (1010441682) وتاريخ 1437/05/01 هـ (الموافق 2016/02/09 م) الصادر بمدينة الرياض. وتتمثل أنشطة الشركة كما في سجلها التجاري في صناعة الخبز ومنتجاته بواسطة المخابز الآلية، صناعة الفطائر بأنواعها، صناعة الحلويات الشعبية والشرقية بمختلف أنواعها، البيع بالتجزئة لمنتجات المخابز والحلويات السكرية، البيع بالتجزئة للمكسرات والبن والتوابل والعطارة، مخازن المواد الغذائية الجافة، المطاعم مع الخدمة، أنشطة المتعهدين الذين يقدمون خدمات الطعام.

وتتمثل أنشطة الشركة كما في النظام الأساسي بمزاولة وتنفيذ الأغراض التالية:

- الصناعات التحويلية.
- تجارة الجملة والتجزئة، وإصلاح المركبات ذات المحركات والدراجات النارية.
- أنشطة خدمات الإقامة والطعام.
- أنشطة الخدمات الإدارية وخدمات الدعم.
- النقل والتخزين.
- الأنشطة العقارية والعلمية والتقنية.
- أنشطة الخدمات الإدارية المكاتب المتكاملة.
- الفنون والترفيه والتسلية.
- التشييد والبناء.
- الزراعة والحراجه وصيد الأسماك.
- التعدين واستغلال المحاجر.
- إمدادات الكهرباء والغاز والبخار وتكييف الهواء.
- إمدادات المياه وأنشطة الصرف الصحي وإدارة النفايات ومعالجتها.
- المعلومات والاتصالات.
- التعليم.
- أنشطة صحة الإنسان والعمل الاجتماعي.
- أنشطة الخدمات الأخرى.

وتمارس الشركة أنشطتها وفق الأنظمة المتبعة وبعد الحصول على التراخيص اللازمة من الجهات المختصة إن وجدت.

هذا وقد حصلت الشركة على كافة التراخيص النظامية اللازمة للأنشطة الحالية، والتي جميعها سارية المفعول حتى تاريخ هذه النشرة فيما عدا الترخيص الصناعي الصادر من وزارة الصناعة والثروة المعدنية، وترخيص المنشأة الغذائية الصادر عن الهيئة العامة للغذاء والدواء والذي لا يتطلب نشاط الشركة الحالي استخراجها، وسيتم استخراجها عند اعتماد خطة العمل ومخططات المصنع الذي تخطط الشركة لإنشائه مستقبلاً، وستعلن الشركة لاحقاً عن أي تطورات بهذا الشأن عند اكتمال الإجراءات الداخلية والنظامية (ولمزيد من المعلومات حول التراخيص التي تمارس الشركة أنشطتها بموجبها فضلاً راجع القسم (3) "خلفية عن الشركة وطبيعة أعمالها" في هذه النشرة).

ويتمثل نشاط الشركة الفعلي الحالي كما في تاريخ هذه النشرة في البيع بالتجزئة للأغذية بما يشمل المعجنات والحلويات.

باستثناء ما تم الإشارة إليه في القسم (3.10) "السجلات التجارية للشركة وفروعها" من هذه النشرة، فإنه لا يوجد للشركة أي منتجات أو نشاطات جديدة مهمة حتى تاريخ هذه النشرة.

3.3 نظرة عامة على أعمال الشركة

تعتبر شركة نفوذ للمنتجات الغذائية من الشركات الرائدة والمتميزة في مجالها في المملكة العربية السعودية، حيث أن الطلب المتزايد في قطاع الأغذية بالإضافة إلى وجود الفرص الكبيرة في القطاع كان السبب في تأسيس الشركة. وكما تتركز عمليات الشركة الرئيسية في إنتاج وبيع تشكيلة متنوعة من المواد الغذائية بما يشمل الحلويات والمعجنات بأنواعها وذلك من خلال عدة علامات تجارية تمتلكها الشركة تميزت بالانتشار السريع والطلب المتزايد على المنتجات المتميزة التي تقدمها هذه العلامات. ومنذ التأسيس حرصت الشركة على تطوير منتجاتها لتواكب التطورات المتسارعة في السوق وارتفاع أذواق المستهلكين. وفيما يلي ملخص لنشاط وقطاعات أعمال الشركة:

1.3.3 قطاعات الأعمال وفقاً للعلامات التجارية

تعتمد الشركة في سياق أعمالها الاعتيادية على ستة قطاعات وعلامات تجارية تمتلكها وتقوم من خلالها ببيع وتقديم منتجاتها، وهي (6) علامات تجارية موضحة في الجدول أدناه:

الجدول رقم (9): قطاعات الشركة

القطاع/العلامة	الوصف
عنبية	تقدم الشركة من خلال هذا القطاع تشكيلة متنوعة من المحاشي وورق العنب بنكهات فريدة وطرق تقديم حديثة ومميزة تقدمها من خلال عدد (34) منفذ بيع منتشرة في كل من مناطق ومدن الرياض والقصيم ومكة المكرمة.
مامولا	تقوم الشركة من خلال هذا القطاع بإنتاج وبيع الحلا الشعبي الطازج بنكهات وأشكال متنوعة ووسائل تقديم وتغليف حديثة وجاذبة للمستهلكين من خلال عدد (29) منفذ بيع منتشرة في كل من مناطق ومدن الرياض والقصيم ومكة المكرمة وحائل.
أفضل مائة	تقوم الشركة من خلال هذا القطاع بتسويق وبيع منتجات الأسر المنتجة من المعجنات والحلويات بطرق متنوعة وحديثة من خلال عدة عدد (13) منفذ بيع منتشرة في كل من مناطق ومدن الرياض والقصيم.
لقمة وردية	تقدم الشركة من خلال هذا القطاع تشكيلة متنوعة من الحلويات والمواالح بنكهات فريدة وأحجام صغيرة وطرق تقديم فاخرة ومميزة مناسبة للاحتفالات والمناسبات. عدد (4) منافذ بيع منتشرة في مدينة الرياض.
البلح الذهبي	تقدم الشركة من خلال هذا القطاع تشكيلة متنوعة من الحلويات الشرقية الشعبية من خلال عدد (15) منفذ بيع منتشرة في كل من مناطق ومدن الرياض والقصيم.
دكان لقييمات	تقوم الشركة من خلال هذا القطاع بإنتاج وبيع منتج "اللقييمات" بطرق تقديم مميزة ومتنوعة تجذب المستهلكين من خلال عدد (2) منفذ متواجدة في مدينة الرياض.

المصدر: الشركة

2.3.3 معاميل الشركة

تقوم الشركة في قطاعات أعمالها وعلاماتها التجارية بالاعتماد على معاميلها في العملية الإنتاجية والتحضير الأولى لمنتجاتها على سبيل المثال لا الحصر منتجات المعمول والكبة وورق العنب، وهي (4) معاميل موضحة في الجدول أدناه:

الجدول رقم (10): ملخص عن معاميل الشركة

المعمل	الموقع	المساحة م ²	المنتجات	الإنتاج اليومي	القيمة الدفترية كما في 30 يونيو 2022م (ريال سعودي)
معمل العلامة التجارية عنبية	الرياض - حي الملك فيصل	360	منتجات عنبية	46,275 (قطعة)	1,551,635
			صلصات	218 (كجم)	
معمل العلامات التجارية عنبية و أفضل مائة	الرياض - حي الأندلس	200	منتجات عنبية	105,018 (قطعة)	1,551,636
			منتجات أفضل مائة	68 (طبق)	
معمل العلامات التجارية مامولا والبلح الذهبي	الرياض - حي الفيحاء	300	منتجات مامولا والبلح الذهبي	121,500 (قطعة)	2,157,601
			صلصات	155 (كجم)	
معمل العلامة التجارية عنبية - القصيم	الرياض - حي الرحاب	650	منتجات عنبية	48,271 (قطعة)	1,091,907
			صلصات	55 (كجم)	

المصدر: الشركة

3.3.3 مشاريع تحت التنفيذ

الجدول رقم (11): ملخص عن مشاريع الشركة تحت التنفيذ

اسم المشروع	الموقع	طبيعة المشروع	إجمالي التكلفة المتوقعة (ريال سعودي)	مصادر التمويل	نسبة الإنجاز الحالية (%)	تاريخ استكمال المشروع المتوقع	الرصيد كما في 30 يونيو 2022م*
فرع عنبة ومامولا ومعمل	المدينة المنورة – طريق البخاري	إنشاء فرع للعلامة التجارية عنبة والعلامة التجارية مامولا بالإضافة إلى معمل خلف الفروع.	650,000	تمويل ذاتي	80%	الربع الرابع 2022م	0
فرع عنبة ومامولا ومستودع	المدينة المنورة – طريق الهجرة	إنشاء فرع للعلامة التجارية عنبة والعلامة التجارية مامولا بالإضافة إلى مستودع خلف الفروع.	580,000	تمويل ذاتي	70%	الربع الرابع 2022م	0

المصدر: الشركة

*تم بدأ العمل في إنشاء الفروع أعلاه في شهر يوليو 2022م لذا لا يوجد لها رصيد كما في 30 يونيو 2022م.

التوصيل والبيع

بعد تجهيز المنتجات في المعامل، تقوم الشركة بنقل الأغذية بواسطة سيارات نقل مجهزة ومبردة مخصصة للأغذية لإيصالها إلى الفروع ومنافذ البيع، ومن ثم يتم البيع للعملاء من خلال التسليم المباشر في منفذ البيع أو من خلال تطبيقات التوصيل أو من خلال تطبيقات الشركة.

الشكل رقم 1: آلية العمل في الشركة

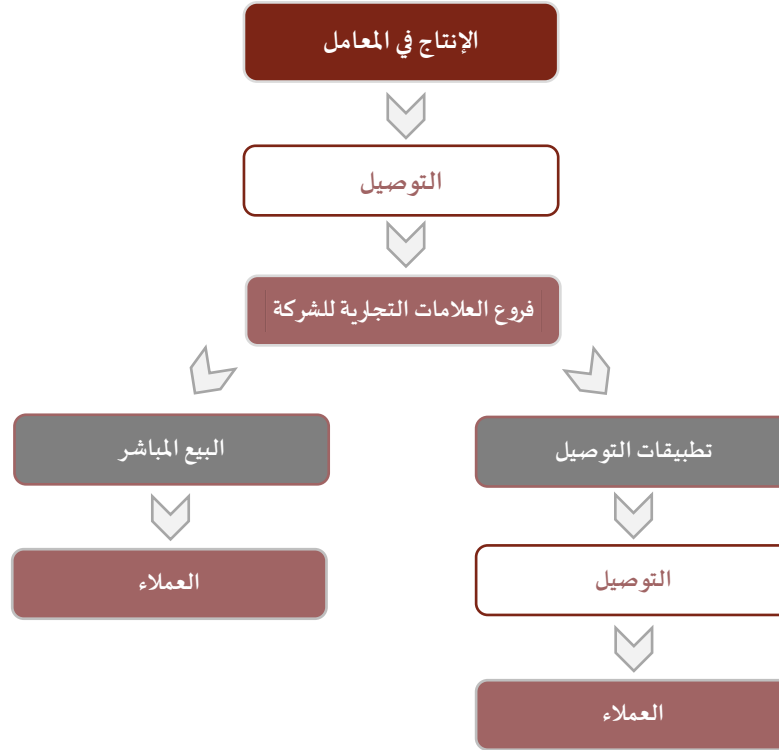

المصدر: الشركة

4.3 توزيع مبيعات الشركة وكبار الموردين

1.4.3 المبيعات وفق قطاعات الشركة

يوضح الجدول التالي تفاصيل المبيعات للشركة وفق قطاعات الأعمال للعامين 2020م و2021م ولفترة الستة أشهر المنتهية في 30 يونيو 2021م و2022م على التوالي:

الجدول رقم (12): تفاصيل المبيعات وفق قطاعات الأعمال للعامين 2020م و2021م ولفترة الستة أشهر المنتهية في 30 يونيو 2021م و2022م.

30 يونيو 2022م		30 يونيو 2021م		31 ديسمبر 2021م		31 ديسمبر 2020م		القطاع / العلامة
النسبة من المبيعات	المبيعات (ريال السعودي)	النسبة من المبيعات	المبيعات (ريال السعودي)	النسبة من المبيعات	المبيعات (ريال السعودي)	النسبة من المبيعات	المبيعات (ريال السعودي)	
2.87%	3,890,290	12.89%	10,430,298	8.29%	16,303,925	46.34%	24,114,403	البلح الذهبي
0.27%	363,908	1.39%	1,122,220	0.79%	1,563,107	5.10%	2,653,730	دكان لقييمات
48.31%	65,563,344	47.36%	38,317,719	46.74%	91,901,032	36.49%	18,989,522	عنبة
28.06%	38,085,986	5.79%	4,688,110	17.15%	33,726,082	-	-	مامولا*
18.63%	25,280,574	32.57%	26,355,833	28.85%	52,790,112	12.07%	6,279,625	أفضل مائة**
1.77%	2,397,337	-	-	0.17%	327,869	-	-	لقمة وردية***
0.10%	141,474	-	-	0.003%	6,806	-	-	إيرادات أخرى****
100.00%	135,722,913	100.00%	80,914,179	100.00%	196,618,933	100.00%	52,037,280	الإجمالي

المصدر: الشركة

* بتاريخ 1442/07/28 هـ (الموافق 2021/03/11م) استحوزت الشركة على مؤسسة معمولة للحلويات (مامولا)، وقامت الشركة بتعديل السجل التجاري للمؤسسة المستحوز عليها لتصبح فرعاً لها.

** بتاريخ 1442/04/01 هـ (الموافق 2020/11/16م) قامت الشركة بالاستحواذ على حصص مسيطرة بلغت 95% بالإضافة للحصص التي تملكها سابقاً والبالغة 5% من إجمالي رأس مال شركة أفضل مائة، لتصبح العلامة التجارية أفضل مائة مملوكة بالكامل للشركة.

*** بتاريخ 1442/05/20 هـ (الموافق 2021/11/03م) قامت الشركة بافتتاح أول فرع لعلامتها التجارية "لقمة وردية" داخل مدينة الرياض، لذا لم يتم تحقيق أي إيراد للعلامة كما في العام 2020م.

**** هي عبارة عن إيرادات بيع بعض المواد الخام الزائدة عن الحاجة خلال الفترة الزمنية للدورة الإنتاجية.

2.4.3 عملاء الشركة

يوضح الجدول التالي تصنيف عملاء الشركة ما بين عملاء تطبيقات التوصيل وعملاء البيع المباشر وعملاء تطبيقات الشركة (تطبيق عنبه وتطبيق مامولا) كما في 31 ديسمبر 2020م و2021م، وكما في 30 يونيو 2021م و2022م، مع الإشارة إلى أن العلاقة مع عملاء تطبيقات التوصيل تقوم على أساس أوامر وطلبات الشراء المباشرة:
الجدول رقم (13): قائمة كبار عملاء الشركة

30 يونيو 2022م		30 يونيو 2021م		31 ديسمبر 2021م		31 ديسمبر 2020م		اسم العميل
نسبة من المبيعات	المبيعات (ريال سعودي)	نسبة من المبيعات	المبيعات (ريال سعودي)	نسبة من المبيعات	المبيعات (ريال سعودي)	نسبة من المبيعات	المبيعات (ريال سعودي)	
%41.49	56,307,742	%34.31	27,764,294	%39.52	77,695,550	%34.37	17,883,802	عملاء تطبيقات التوصيل
%56.72	76,985,274	%64.01	51,796,580	%58.81	115,633,805	%65.21	33,933,212	عملاء البيع المباشر
%1.79	2,429,897	%1.67	1,353,305	%1.67	3,289,578	%0.42	220,266	عملاء تطبيقات الشركة (تطبيق عنبه وتطبيق مامولا)*
%100.00	135,722,913	%100.00	80,914,179	%100.00	196,618,933	%100.00	52,037,280	الإجمالي

المصدر: الشركة

*هي عبارة عن منصة إلكترونية مملوكة لطرف خارجي اشتركت فيها الشركة بتاريخ برسوم خدمة لاستلام وإدارة الطلبات وتوصيلها لعملائها (لمزيد من المعلومات فضلاً راجع الخطر رقم 2.1.26 "المخاطر المتعلقة بالعقود مع الغير" من هذه النشرة).

3.4.3 كبار الموردين

يوضح الجدول التالي قائمة كبار الموردين للشركة كما في 31 ديسمبر 2020م و2021م وكما في 30 يونيو 2021م و2022م على التوالي. مع الإشارة إلى أن جميع الموردين للشركة أطراف مستقلة.

الجدول رقم (14): قائمة أكبر خمسة موردين كما في 31 ديسمبر 2020م

31 ديسمبر 2020م		طبيعة العلاقة تعاقدية / غير تعاقدية	اسم المورد
النسبة من تكلفة المبيعات (%)	المشتريات (ريال سعودي)		
%4.42	1,191,568	أوامر شراء مباشرة	مورد 1
%5.28	1,424,425	أوامر شراء مباشرة	مورد 2
%13.55	3,654,271	أوامر شراء مباشرة	مورد 3
%1.61	434,408	أوامر شراء مباشرة	مورد 4
%2.17	584,883	أوامر شراء مباشرة	مورد 5
%27.03	7,289,555		الإجمالي

المصدر: الشركة

الجدول رقم (15): قائمة أكبر خمسة موردين كما في 31 ديسمبر 2021م

31 ديسمبر 2021م		طبيعة العلاقة	اسم المورد
النسبة من تكلفة المبيعات (%)	المشتريات (ريال سعودي)	تعاقدية / غير تعاقدية	
8.34%	8,101,705	أوامر شراء مباشرة	مورد 1
4.55%	4,419,347	أوامر شراء مباشرة	مورد 2
7.63%	7,414,962	أوامر شراء مباشرة	مورد 3
2.82%	2,743,307	أوامر شراء مباشرة	مورد 4
1.85%	1,796,999	أوامر شراء مباشرة	مورد 5
25.19%	24,476,320	الإجمالي	

المصدر: الشركة

الجدول رقم (16): قائمة أكبر خمسة موردين كما في 30 يونيو 2021م

30 يونيو 2021م		طبيعة العلاقة	اسم المورد
النسبة من تكلفة المبيعات (%)	المشتريات (ريال سعودي)	تعاقدية / غير تعاقدية	
7.89%	3,395,198	أوامر شراء مباشرة	مورد 1
6.28%	2,702,170	أوامر شراء مباشرة	مورد 2
4.03%	1,734,543	أوامر شراء مباشرة	مورد 3
2.81%	1,208,271	أوامر شراء مباشرة	مورد 4
2.12%	912,457	أوامر شراء مباشرة	مورد 5
23.13%	9,952,639	الإجمالي	

المصدر: الشركة

الجدول رقم (17): قائمة أكبر خمسة موردين كما في 30 يونيو 2022م

30 يونيو 2022م		طبيعة العلاقة	اسم المورد
النسبة من تكلفة المبيعات (%)	المشتريات (ريال سعودي)	تعاقدية / غير تعاقدية	
3.96%	2,509,447	أوامر شراء مباشرة	مورد 1
6.70%	4,252,365	أوامر شراء مباشرة	مورد 2
4.30%	2,726,823	أوامر شراء مباشرة	مورد 3
2.82%	1,789,350	أوامر شراء مباشرة	مورد 4
2.41%	1,528,940	أوامر شراء مباشرة	مورد 5
20.19%	12,806,925	الإجمالي	

المصدر: الشركة

5.3 رؤية الشركة

أن تصبح شركة نفوذ للمنتجات الغذائية الشركة الغذائية الأولى في ابتكار العلامات التجارية المميزة والاستثمار فيها على المستوى الإقليمي ثم العالمي.

b. رسالة الشركة

- تقديم منتجات وعلامات تجارية قوية ومميزة في السوق المحلي و الإقليمي بشكل مستمر.
- إسعاد عملاء الشركة من خلال الفهم العميق لسلوك المستهلك واحتياجاته والتميز في تلبية رغباته.

6.3 استراتيجية الشركة العامة

- التركيز على الاستثمار في المجال الغذائي وامتلاك سلسلة علامات تجارية مبتكرة
- تقديم منتجات وعلامات تجارية مبتكرة تهر تطلعات العميل وتعزز تنافسيتها.
- التطوير المستمر لتحقيق التميز التشغيلي لرفع الإنتاجية وتخفيض التكلفة وتحسين الجودة.
- التوسع الجغرافي في جميع مناطق المملكة والخليج العربي عن طريق التوسع بالفروع الحقيقية والسحابية التابعة للشركة وعن طريق منح الفرنشايز للعلامات التجارية المملوكة للشركة.

7.3 نواحي القوة والمزايا التنافسية للشركة

- ✓ فريق تنفيذي على مستوى عالي من الإحترافية والخبرة في القطاع.
- ✓ الملاءة والأداء المالي الجيد.
- ✓ منتجات مبتكرة وخدمة مميزة.
- ✓ الانتشار الواسع وتزايد الطلب على منتجات الشركة.
- ✓ مواكبة التطورات في القطاع أولاً بأول.

8.3 السجلات التجارية للشركة وفروعها

الجدول رقم (18): السجلات التجارية للشركة وفروعها

اسم الشركة	الاسم التجاري	المدينة	رقم السجل التجاري	النشاط	تاريخ الإصدار	تاريخ الانتهاء
شركة نفوذ للمنتجات الغذائية (رئيسي)	شركة نفوذ للمنتجات الغذائية	الرياض	1010441682	صناعة الخبز ومنتجاته بواسطة المخابز الآلية، صناعة الفطائر بأنواعها، صناعة الحلويات الشعبية والشرقية بمختلف أنواعها، البيع بالتجزئة لمنتجات المخابز والحلويات السكرية، البيع بالتجزئة للمكسرات والبن والتوابل والعطارة، مخازن المواد الغذائية الجافة، المطاعم مع الخدمة، أنشطة المتعهدين الذين يقدمون خدمات الطعام	1437/05/01 هـ (الموافق 2016/02/09 م)	1445/05/01 هـ (الموافق 2023/11/13 م)
شركة نفوذ للمنتجات الغذائية (فرع)	شركة أفضل مانة للتجارة	الرياض	1010470546	البيع بالتجزئة لمنتجات المخابز والحلويات السكرية	1437/08/04 هـ (الموافق 2016/05/11 م)	1444/05/02 هـ (الموافق 2022/11/25 م)
شركة نفوذ للمنتجات الغذائية (فرع)*	شركة قهوة البيت العربي التجارية	الرياض	1010935109	البيع بالتجزئة للمكسرات والبن والتوابل والعطارة	1439/06/02 هـ (الموافق 2018/02/17 م)	1444/05/02 هـ (الموافق 2022/11/25 م)
شركة نفوذ للمنتجات الغذائية (فرع)	شركة قهوة البيت العربي التجارية	الرياض	1010928171	البيع بالتجزئة للمكسرات والبن والتوابل والعطارة	1439/03/19 هـ (الموافق 2017/12/07 م)	1444/05/02 هـ (الموافق 2023/03/09 م)
شركة نفوذ للمنتجات الغذائية (فرع)*	شركة قهوة البيت العربي للتعبئة والغليظ	الرياض	1010935108	تعبئة السوائل في زجاجات بما في ذلك المشروبات والأغذية	1439/06/02 هـ (الموافق 2018/02/17 م)	1444/05/02 هـ (الموافق 2022/11/25 م)
شركة نفوذ للمنتجات الغذائية (فرع)	شركة حقل ورقة عنب لتقديم الوجبات	الرياض	1010480895	البوفيات (الكفتريات)	1440/04/02 هـ (الموافق 2018/12/10 م)	1448/04/24 هـ (الموافق 2026/10/06 م)
شركة نفوذ للمنتجات الغذائية (فرع)	شركة لقمة وردية لتقديم الوجبات	الرياض	1010689438	المطاعم مع الخدمة، البوفيات (الكفتريات)، أنشطة الوجبات السريعة، يشمل (محللات البيترزا)	1442/07/11 هـ (الموافق 2021/02/22 م)	1444/07/11 هـ (الموافق 2022/02/01 م)
شركة نفوذ للمنتجات الغذائية (فرع)	شركة معمولة للحلويات	الرياض	1010655023	البوفيات (الكفتريات)، أنشطة الوجبات السريعة، يشمل (محللات البيترزا)	1442/02/04 هـ (الموافق 2020/09/21 م)	1444/07/17 هـ (الموافق 2023/02/07 م)
شركة نفوذ للمنتجات الغذائية (فرع)	شركة البلح الذهبي للحلويات	الرياض	1010277617	صناعة الحلويات الشعبية والشرقية بمختلف أنواعها	1430/12/22 هـ (الموافق 2009/12/09 م)	1444/05/02 هـ (الموافق 2022/11/25 م)
شركة نفوذ للمنتجات الغذائية (فرع)	شركة البلح الذهبي للتجارة	الرياض	1010290756	البيع بالتجزئة لمنتجات المخابز والحلويات السكرية	1431/07/15 هـ (الموافق 2010/06/26 م)	1444/05/02 هـ (الموافق 2022/11/25 م)
شركة نفوذ للمنتجات الغذائية (فرع)	شركة البلح الذهبي للتجارة	الرياض	1010372414	البيع بالتجزئة لمنتجات المخابز والحلويات السكرية	1434/06/18 هـ (الموافق 2013/04/28 م)	1444/05/02 هـ (الموافق 2022/11/25 م)

1444/05/02 هـ (الموافق 2022/11/25 م)	1439/03/02 هـ (الموافق 2017/11/20 م)	البيع بالتجزئة لمنتجات المخازن والحلويات السكرية	1010901398	الرياض	شركة البلح الذهبي للتجارة	شركة نفوذ للمنتجات الغذائية (فرع)*
1444/05/02 هـ (الموافق 2022/11/25 م)	1432/04/17 هـ (الموافق 2011/03/22 م)	البيع بالتجزئة لمنتجات المخازن والحلويات السكرية	1010305370	الرياض	شركة البلح الذهبي للتجارة	شركة نفوذ للمنتجات الغذائية (فرع)*
1444/05/02 هـ (الموافق 2022/11/25 م)	1440/07/10 هـ (الموافق 2019/03/16 م)	محلات تقديم المشروبات (الكوفي شوب)	1010565541	الرياض	شركة قهوة البلح الذهبي لتقديم المشروبات	شركة نفوذ للمنتجات الغذائية (فرع)*
1446/03/26 هـ (الموافق 2024/09/29 م)	1441/04/08 هـ (الموافق 2019/12/05 م)	أنشطة المتعمدين الذين يقدمون خدمات الطعام، تشغيل خدمات تقديم الطعام في المرافق الرياضية وما شابهها على أساس امتياز محدد	1010616272	الرياض	شركة درب النفوذ لخدمات الإعاشة	شركة نفوذ للمنتجات الغذائية (فرع)
1448/03/29 هـ (الموافق 2026/09/11 م)	1438/08/25 هـ (الموافق 2017/05/21 م)	البوفيات (الكفتريات)	1010710468	الرياض	شركة دكان لقهيات لتقديم الوجبات	شركة نفوذ للمنتجات الغذائية (فرع)
1447/05/02 هـ (الموافق 2025/10/23 م)	1441/04/15 هـ (الموافق 2019/12/12 م)	المطاعم مع الخدمة	1010616727	الرياض	شركة البلح الذهبي لتقديم الوجبات	شركة نفوذ للمنتجات الغذائية (فرع)
1444/05/02 هـ (الموافق 2022/11/25 م)	1436/11/01 هـ (الموافق 2015/08/15 م)	البيع بالتجزئة لمنتجات المخازن والحلويات السكرية	1011125804	الخرج	شركة البلح الذهبي للتجارة	شركة نفوذ للمنتجات الغذائية (فرع)*
1444/05/02 هـ (الموافق 2022/11/25 م)	1441/07/06 هـ (الموافق 2020/02/29 م)	البيع بالتجزئة لمنتجات المخازن والحلويات السكرية	5850126914	أبها	شركة أفضل مائة التجارية	شركة نفوذ للمنتجات الغذائية (فرع)
1444/10/15 هـ (الموافق 2023/05/05 م)	1442/10/15 هـ (الموافق 2021/05/26 م)	البوفيات (الكفتريات)	1131313612	بريدة	شركة نفوذ للمنتجات الغذائية	شركة نفوذ للمنتجات الغذائية (فرع)*
1444/05/02 هـ (الموافق 2022/11/25 م)	1440/05/24 هـ (الموافق 2019/01/30 م)	البيع بالتجزئة لمنتجات المخازن والحلويات السكرية	1131296371	بريدة	شركة البلح الذهبي للتجارة	شركة نفوذ للمنتجات الغذائية (فرع)
1448/03/29 هـ (الموافق 2026/09/11 م)	1440/12/20 هـ (الموافق 2019/08/21 م)	البوفيات (الكفتريات)	1131301719	بريدة	شركة دكان لقهيات لتقديم الوجبات	شركة نفوذ للمنتجات الغذائية (فرع)*
1445/11/29 هـ (الموافق 2024/06/05 م)	1443/11/30 هـ (الموافق 2022/06/29 م)	البوفيات (الكفتريات)	1131322104	بريدة	شركة حقل ورقة عنب لتقديم الوجبات	شركة نفوذ للمنتجات الغذائية (فرع)
1445/11/29 هـ (الموافق 2024/06/05 م)	1443/11/30 هـ (الموافق 2022/06/29 م)	البوفيات (الكفتريات)	1131322103	بريدة	شركة معمولة للحلويات	شركة نفوذ للمنتجات الغذائية (فرع)
1446/11/03 هـ (الموافق 2025/04/30 م)	1443/11/03 هـ (الموافق 2022/06/02 م)	البيع بالتجزئة لمنتجات المخازن والحلويات السكرية	1131321578	بريدة	شركة أفضل مائة للتجارة	شركة نفوذ للمنتجات الغذائية (فرع)

1446/06/22 هـ (الموافق) 2024/12/23 م	1443/06/22 هـ (الموافق) 2022/01/25 م	البوفهات (الكفتريات)	1128187033	بريدة	شركة حفل ورقة عنب لتقديم الوجبات	شركة نفوذ للمنتجات الغذائية (فرع)
1446/06/22 هـ (الموافق) 2024/12/23 م	1443/06/22 هـ (الموافق) 2022/01/25 م	البوفهات (الكفتريات)	1128187035	عنيزة	شركة معمولة للحلويات	شركة نفوذ للمنتجات الغذائية (فرع)
1444/05/02 هـ (الموافق) 2022/11/25 م	1440/11/18 هـ (الموافق) 2019/07/20 م	محلات تقديم المشروبات (الكوفي شوب)	1129104363	البدائع	شركة قهوة البلح الذهبي لتقديم المشروبات	شركة نفوذ للمنتجات الغذائية (فرع)*
1444/05/02 هـ (الموافق) 2022/11/25 م	1440/05/23 هـ (الموافق) 2019/01/29 م	المطاعم مع الخدمة	3350142366	حائل	شركة البلح الذهبي لتقديم الوجبات	شركة نفوذ للمنتجات الغذائية (فرع)
1445/02/09 هـ (الموافق) 2023/08/25 م	1444/02/09 هـ (الموافق) 2022/09/05 م	البوفهات (الكفتريات)، أنشطة الوجبات السريعة يشمل (محلات البيتزا)	4650248556	المدينة المنورة	شركة معمولة للحلويات	شركة نفوذ للمنتجات الغذائية (فرع)
1445/02/10 هـ (الموافق) 2023/08/26 م	1444/02/10 هـ (الموافق) 2022/09/06 م	البوفهات (الكفتريات)	4650248862	المدينة المنورة	شركة حفل ورقة عنب لتقديم الوجبات	شركة نفوذ للمنتجات الغذائية (فرع)
1444/05/02 هـ (الموافق) 2022/11/25 م	1441/01/17 هـ (الموافق) 2019/09/16 م	البيع بالتجزئة لمنتجات المخازن والحلويات السكرية	2511114442	حضر الباطن	شركة البلح الذهبي للتجارة	شركة نفوذ للمنتجات الغذائية (فرع)
1448/03/29 هـ (الموافق) 2026/09/11 م	1441/02/25 هـ (الموافق) 2017/05/21 م	البوفهات (الكفتريات)	2511114896	حضر الباطن	شركة دكان لقيمات لتقديم الوجبات	شركة نفوذ للمنتجات الغذائية (فرع)*
1446/07/29 هـ (الموافق) 2025/01/28 م	1443/07/29 هـ (الموافق) 2022/03/02 م	البوفهات (الكفتريات)	4031262624	مكة المكرمة	شركة حفل ورقة عنب لتقديم الوجبات	شركة نفوذ للمنتجات الغذائية (فرع)
1446/08/28 هـ (الموافق) 2025/06/26 م	1443/08/28 هـ (الموافق) 2022/03/32 م	البوفهات (الكفتريات)	4031263816	مكة المكرمة	شركة معمولة للحلويات	شركة نفوذ للمنتجات الغذائية (فرع)
1444/12/11 هـ (الموافق) 2024/06/05 م	1443/12/11 هـ (الموافق) 2022/06/29 م	البوفهات (الكفتريات)	4030478167	جدة	شركة معمولة للحلويات	شركة نفوذ للمنتجات الغذائية (فرع)
1446/12/26 هـ (الموافق) 2025/06/22 م	1443/12/26 هـ (الموافق) 2022/07/25 م	البوفهات (الكفتريات)	4030480255	جدة	شركة حفل ورقة عنب لتقديم الوجبات	شركة نفوذ للمنتجات الغذائية (فرع)

المصدر: الشركة

* إن السجلات المشار إليها أعلاه جاري العمل على إلغائها وذلك لعدم الحاجة إليها.

9.3 فروع الشركة

بلغ عدد فروع الشركة كما في تاريخ هذه النشرة (97) فرعاً تعمل معظمها تحت السجل التجاري الرئيسي أو السجلات التجارية الفرعية والتي يبلغ عددها (37) سجلاً تجارياً، حيث لا تلزم وزارة التجارة أو البلديات إصدار سجل تجاري خاص لكل فرع، ويتم الاكتفاء بالسجل التجاري الرئيسي، وفي بعض الحالات تضطر الشركة لإصدار سجلات تجارية فرعية خصوصاً عند افتتاح فروع في مناطق ومدن جديدة، وفيما يلي توضيح لفروع العلامات التجارية التي تمتلكها الشركة.

1.9.3 العلامة التجارية عنبة

الجدول رقم (19): فروع العلامة التجارية عنبة

حالة الترخيص	تاريخ الانتهاء	تاريخ الإصدار/التجديد	ترخيص بلدي	السجل التجاري الذي يتبع له الفرع	موقع الفرع
مسارية	1445/02/11هـ	1441/02/11هـ	41022581218	1010480895	القدس - الرياض
مسارية	1446/11/22هـ	1440/11/22هـ	40112502225	1010480895	التعاون - الرياض
مسارية	1445/12/03هـ	1440/12/03هـ	40122531106	1010480895	الريان - الرياض
مسارية	1444/07/23هـ	1441/07/23هـ	41073491262	1010480895	السويدي - الرياض
مسارية	1444/08/20هـ	1441/08/20هـ	41083509635	1010480895	سلمان الفارسي - الرياض
مسارية	1445/02/08هـ	1442/02/08هـ	42013871174	1010480895	النسيم الغربي - الرياض
مسارية	1444/03/11هـ	1442/03/11هـ	42034121249	1010480895	البرموك - الرياض
مسارية	1445/09/04هـ	1442/09/04هـ	42085479867	1010480895	لبن - الرياض
مسارية	1444/06/08هـ	1443/06/08هـ	43069072101	1010480895	الحزم - الرياض
مسارية	1448/02/23هـ	1443/02/23هـ	43026453166	1010480895	السامر - جدة
مسارية	1448/02/09هـ	1443/02/09هـ	43026192420	1010480895	الحمدانية - جدة
مسارية	1448/01/24هـ	1443/01/24هـ	43016082148	1010480895	التعيم - جدة
مسارية	1446/12/19هـ	1442/12/19هـ	42115944095	1010480895	الجريف - الرس
مسارية	1447/09/15هـ	1442/09/15هـ	42095516834	1010480895	الملقا - الرياض
مسارية	1445/08/08هـ	1442/08/08هـ	42075361708	1010480895	النهضة - بريدة
مسارية	1445/08/05هـ	1442/08/05هـ	42075361607	1010480895	الترجس - الرياض
مسارية	1444/06/04هـ	1442/06/04هـ	42065126842	1010480895	قرطبة - الرياض
مسارية	1445/05/29هـ	1442/05/29هـ	42055098759	1010480895	الصفاء - الرياض
مسارية	1446/02/09هـ	1443/02/09هـ	43026187795	1010616727	الرفيعة - بريدة (فرع سحايي)
مسارية	1444/08/20هـ	1441/08/20هـ	41083509655	1010480895	الشفاء - الرياض
مسارية	1448/03/01هـ	1443/03/01هـ	43036472656	1010480895	البيديعة - عنيزة
مسارية	1444/06/24هـ	1443/06/24هـ	43069145244	1010480895	الندوة - الرياض
مسارية	1444/06/15هـ	1443/06/15هـ	43069092091	1010480895	الخزامى - الخرج
مسارية	1444/09/21هـ	1441/09/21هـ	41083503532	1010480895	الأندلس - الرياض
مسارية	1445/06/20هـ	1443/06/20هـ	43069104684	1010480895	الشوقية - مكة
مسارية	1445/06/23هـ	1443/06/23هـ	43069131457	1010480895	الشرائع - مكة
مسارية	1444/07/05هـ	1443/07/05هـ	43079285609	1010480895	عائشة - الرياض
مسارية	1444/08/13هـ	1443/08/13هـ	43089490444	1010480895	حائل
مسارية	1446/07/23هـ	1443/07/23هـ	43079383585	1010480895	النسيم - جدة
مسارية	1446/09/03هـ	1443/09/03هـ	43099584830	1010480895	الصفاء - جدة

سارية	1446/09/11هـ	1443/09/11هـ	43099615979	1010480895	أبهر - جدة
سارية	1444/10/25هـ	1443/10/25هـ	43109870438	1010480895	السنبائل - جدة
سارية	1444/12/27هـ	1443/12/27هـ	431210238588	1010480895	الجال - الطائف
سارية	1444/12/27هـ	1443/12/27هـ	431210237767	1010480895	عرقة - لبن

المصدر: الشركة

2.9.3 العلامة التجارية مامولا

الجدول رقم (20): فروع العلامة التجارية مامولا

حالة الترخيص	تاريخ الانتهاء	تاريخ الإصدار/التجديد	ترخيص بلدي	السجل التجاري الذي يتبع له الفرع	موقع الفرع
سارية	1445/06/04هـ	1442/06/04هـ	42055110481	1010655023	اليرموك - الرياض
سارية	1445/09/04هـ	1442/09/04هـ	42095507886	1010655023	لبن - الرياض
سارية	1447/11/13هـ	1442/11/13هـ	42115790661	1010655023	التعاون - الرياض
سارية	1445/09/04هـ	1442/09/04هـ	42095507975	1010655023	النجس - الرياض
سارية	1448/02/14هـ	1443/02/14هـ	43026193026	1010655023	الملقا - الرياض
سارية	1448/02/09هـ	1443/02/09هـ	43026175358	1010655023	الحمدانية - جدة
سارية	1448/01/24هـ	1443/01/24هـ	43016082962	1010655023	النعيم - جدة
سارية	1444/11/29هـ	1443/11/29هـ	431110139393	1010655023	الريان - الرياض
سارية	1446/03/12هـ	1443/03/12هـ	43037578357	1010655023	الشفاء - الرياض
سارية	1446/02/09هـ	1443/02/09هـ	43026187795	1010616727	الرفيعة - بريدة (فرع سحابي)
سارية	1444/07/17هـ	1443/07/17هـ	43079331694	1010616727	الجريف - الرس
سارية	1446/03/19هـ	1443/03/19هـ	43037602507	1010655023	الريان - بريدة
سارية	1448/02/23هـ	1443/02/23هـ	43026448848	1010655023	السامر - جدة
سارية	1448/03/01هـ	1443/03/01هـ	43036472608	1010655023	عنيزة - القصيم
سارية	1446/04/04هـ	1443/04/04هـ	43037906581	1010655023	السويدي - الرياض
سارية	1448/03/27هـ	1443/03/27هـ	43037861645	1010655023	الفيحاء - الرياض
سارية	1444/06/10هـ	1443/06/10هـ	43069084953	1010655023	الحزم - الرياض
سارية	1444/06/15هـ	1443/06/15هـ	43069091923	1010655023	الخزامى - الخرج
سارية	1445/06/22هـ	1443/06/22هـ	43069136868	1010655023	الشوقية - مكة المكرمة
سارية	1445/06/23هـ	1443/06/23هـ	43069136912	1010655023	الشرائع - مكة المكرمة
سارية	1444/07/05هـ	1443/07/05هـ	43079285712	1010655023	عائشة - الرياض
سارية	1446/07/23هـ	1444/07/23هـ	43079383559	1010655023	النسيم - جدة
سارية	1446/09/04هـ	1443/09/04هـ	43099584844	1010655023	الصفاء - جدة
سارية	1446/09/11هـ	1443/09/11هـ	43099616068	1010655023	أبهر - جدة
سارية	1444/11/24هـ	1443/11/24هـ	431110110889	1010655023	قرطبة - الرياض
سارية	1444/10/25هـ	1443/10/25هـ	43109870208	1010655023	السنبائل - جدة
سارية	1444/08/13هـ	1443/08/13هـ	43089490822	1010655023	حائل
سارية	1444/12/27هـ	1443/12/27هـ	431210238255	1010655023	عرقة - الرياض
سارية	1444/12/27هـ	1443/12/27هـ	431210238588	1010480895	الجال - الطائف (فرع سحابي)

المصدر: الشركة

3.9.3 العلامة التجارية أفضل مائة

الجدول رقم (21): فروع العلامة التجارية أفضل مائة

حالة الترخيص	تاريخ الانتهاء	تاريخ الإصدار/التجديد	ترخيص بلدي	السجل التجاري الذي يتبع له الفرع	موقع الفرع
سارية	1445/03/22 هـ	1441/03/22 هـ	41032615646	1010470546	الرياض - النسيم
سارية	1445/02/16 هـ	1441/02/16 هـ	41022584654	1010470546	الرياض - التعاون
سارية	1445/01/10 هـ	1440/01/10 هـ	40031932756	1010470546	الرياض - لبن
سارية	1444/09/22 هـ	1439/09/22 هـ	40031930116	1010470546	الرياض - الشفاء
سارية	1446/08/09 هـ	1440/08/09 هـ	40082109415	1010470546	الرياض - السعودي
سارية	1444/07/10 هـ	1441/07/10 هـ	41073467552	1010470546	الرياض - الندوة
سارية	1445/08/17 هـ	1438/09/04 هـ	40031915378	1010470546	الدائري الشرقي-الرياض
سارية	1445/06/27 هـ	1439/07/01 هـ	40031926844	1010470546	الصحافة - الرياض
سارية	1444/06/27 هـ	1442/06/27 هـ	42065151850	1010470546	النجس - الرياض
سارية	1444/05/03 هـ	1440/05/03 هـ	40052021405	1010470546	غرناطة - الرياض
سارية	1446/04/20 هـ	1443/04/20 هـ	43047974852	1010470546	بريدة - القصيم
سارية	1446/05/07 هـ	1441/05/07 هـ	41052642698	1010470546	الملك فيصل - الرياض
سارية	1445/01/16 هـ	1441/01/16 هـ	41012562631	1010470546	الزهة - الرياض

المصدر: الشركة

4.9.3 العلامة التجارية لقمة وردية

الجدول رقم (22): فروع العلامة التجارية لقمة وردية

حالة الترخيص	تاريخ الانتهاء	تاريخ الإصدار/التجديد	ترخيص بلدي	السجل التجاري الذي يتبع له الفرع	موقع الفرع
سارية	1446/03/08 هـ	1443/08/03 هـ	43037226809	1010689438	التعاون - الرياض
سارية	1444/11/29 هـ	1443/11/30 هـ	431110140399	1010689438	لبن - الرياض
سارية	1446/04/04 هـ	1443/04/04 هـ	43037906581	1010655023	السويدي - الرياض (فرع سحابي)
سارية	1445/09/04 هـ	1442/09/04 هـ	42095507975	1010655023	النجس - الرياض (فرع سحابي)

المصدر: الشركة

5.9.3 العلامة التجارية البلع الذهبي

فيما يلي بيان لفروع العلامة التجارية البلع الذهبي بالإضافة إلى رخصها البلدية كما في تاريخ هذه النشرة:

الجدول رقم (23): فروع العلامة التجارية البلع الذهبي

حالة الترخيص	تاريخ الانتهاء	تاريخ الإصدار/التجديد	ترخيص بلدي	السجل التجاري الذي يتبع له الفرع	موقع الفرع
سارية	1444/08/02 هـ	1439/02/24 هـ	40031921294	1010277617	الزهوة – الرياض
سارية	1444/10/29 هـ	1441/08/30 هـ	40102478792	1010277617	اليرومك – الرياض
سارية	1444/07/28 هـ	1441/08/30 هـ	40031932003	1010277617	السويدي الغربي - الرياض
سارية	1444/08/02 هـ	1441/08/29 هـ	40031922093	1010277617	السلي – الرياض
سارية	1444/08/29 هـ	1441/08/29 هـ	41083527221	1010277617	الخزامى – الخرج
سارية	1444/06/19 هـ	1441/08/24 هـ	41073463848	1010277617	الصحافة – الرياض
سارية	1445/07/28 هـ	1441/08/20 هـ	40031845447	1010277617	لين – الرياض
سارية	1444/08/20 هـ	1441/08/20 هـ	41083510806	1010277617	الفيحاء – الرياض
سارية	1444/05/02 هـ	1439/05/02 هـ	42044287621	1010277617	النهضة – القصيم
سارية	1444/04/20 هـ	1439/04/20 هـ	42044287184	1010277617	الأفق – القصيم
سارية	1444/08/19 هـ	1439/03/03 هـ	40031921665	1010277617	الشفاء – الرياض
سارية	1444/08/19 هـ	1430/09/02 هـ	40031768911	1010277617	التعاون - الرياض
سارية	1446/02/09 هـ	1443/02/09 هـ	43026187795	1010616727	الرفيعة – بريدة
سارية	1445/06/27 هـ	1442/06/27 هـ	42065225775	1010616727	الشهداء – الرس/القصيم
سارية	1444/05/26 هـ	1442/05/26 هـ	42055076167	1010616727	البيديعة - عنيزة/القصيم

المصدر: الشركة

6.9.3 العلامة التجارية دكان لقيمات

الجدول رقم (24): فروع العلامة التجارية دكان لقيمات

حالة الترخيص	تاريخ الانتهاء	تاريخ الإصدار/التجديد	ترخيص بلدي	السجل التجاري الذي يتبع له الفرع	موقع الفرع
سارية	1444/08/28 هـ	1441/08/28 هـ	41083523092	1010710468	الفيحاء – الرياض
سارية	1444/07/16 هـ	1441/07/16 هـ	40052039067	1010710468	السويدي - الرياض

المصدر: الشركة

10.3 العلامات التجارية وحقوق الملكية

تعتمد الشركة في تسويق خدماتها ومنتجاتها على اسمها التجاري المسجل في سجلها التجاري والذي ينعكس في شعارها، والذي يدعم أعمالها ومركزها التنافسي، ويمنحها تميزاً واضحاً في السوق بين العملاء. ويوضح الجدول أدناه العلامات التجارية للشركة.
الجدول رقم (25): العلامات التجارية للشركة

العلامة التجارية	اسم المالك	رقم التسجيل	تاريخ التسجيل	بلد التسجيل	تاريخ بداية الحماية	تاريخ نهاية الحماية
	شركة حقل ورقة عنب لتقديم الوجبات	1143018689	1443/10/11 هـ (الموافق 2022/05/12 م)	المملكة العربية السعودية	1443/05/30 هـ (الموافق 2022/01/03 م)	1453/05/29 هـ (الموافق 2031/09/15 م)
	شركة معمولة للمعجنات	1143027220	1443/11/14 هـ (الموافق 2022/06/13 م)	المملكة العربية السعودية	1443/08/17 هـ (الموافق 2022/03/20 م)	1453/08/16 هـ (الموافق 2031/11/30 م)
	شركة أفضل مائة للتجارة	1437018110	1437/12/28 هـ (الموافق 2016/09/29 م)	المملكة العربية السعودية	1437/08/07 هـ (الموافق 2016/05/14 م)	1447/08/07 هـ (الموافق 2026/01/26 م)
	شركة لقمة وردية لتقديم الوجبات	1442022042	1442/09/22 هـ (الموافق 2022/03/17 م)	المملكة العربية السعودية	1442/07/12 هـ (الموافق 2021/02/23 م)	1452/07/11 هـ (الموافق 2030/11/07 م)
	شركة البلح الذهبي للحلويات	1443017890	1443/08/14 هـ (الموافق 2022/03/17 م)	المملكة العربية السعودية	1443/05/22 هـ (الموافق 2021/12/26 م)	1453/05/21 هـ (الموافق 2031/09/07 م)
	قهوة البيت العربي للقهوة	1439012504	1439/08/29 هـ (الموافق 2018/5/15 م)	المملكة العربية السعودية	1439/06/05 هـ (الموافق 2018/02/21 م)	1449/06/04 هـ (الموافق 2027/11/03 م)

المصدر: الشركة

11.3 التراخيص والتصاريح الحكومية

حصلت الشركة وفروعها الرئيسية على عدد من التراخيص لتمكينها من القيام بعملياتها، وهي كما يلي:
الجدول رقم (26): التراخيص والتصاريح الحكومية

مالك الترخيص	الترخيص/التصريح	رقم الترخيص	الفرع	الجهة المرخصة	تاريخ الإصدار/التجديد	تاريخ الانتهاء
شركة نفوذ للمنتجات الغذائية	شهادة الزكاة والدخل	1020235284	جميع فروع الشركة	هيئة الزكاة والضريبة والجمارك	1443/10/07 هـ (الموافق 2022/05/08 م)	1444/10/10 هـ (الموافق 2023/04/30 م)
شركة نفوذ للمنتجات الغذائية	شهادة تسجيل في ضريبة القيمة المضافة	3101671222	جميع فروع الشركة	هيئة الزكاة والضريبة والجمارك	1443/03/08 هـ (الموافق 2021/10/14 م)	-

المصدر: الشركة

12.3 العقارات التي تمتلكها الشركة

1.12.3 قائمة العقارات التي تمتلكها الشركة

يوضح الجدول التالي قائمة العقارات التي تمتلكها الشركة:
الجدول رقم (27): قائمة العقارات التي تمتلكها الشركة

العقار	الاستخدام	المالك	المدينة	المساحة م ²	رقم الصك	تاريخ الصك	القيمة الدفترية للعقار كما في 30 يونيو 2022 م (ريال سعودي)
أرض خام	إقامة مصنع	شركة نفوذ للمنتجات الغذائية	الرياض - مدينة البوابة الصناعية	4,600	599025000494	1443/08/06 هـ (الموافق 2022/03/09 م)	3,187,800
أرض خام	إقامة مصنع	شركة نفوذ للمنتجات الغذائية	الرياض - مدينة البوابة الصناعية	4,600	299025000495	1443/08/06 هـ (الموافق 2022/03/09 م)	3,332,700

المصدر: الشركة

13.3 العقارات التي تستأجرها الشركة

1.13.3 قائمة العقارات التجارية التي تستأجرها الشركة

الجدول رقم (28): قائمة العقارات التجارية التي تستأجرها الشركة

المؤجر	موقع العقار	نوع العقار	الاستخدام	مدة العقد	المساحة م ²	قيمة العقد (ستويًا) (ريال سعودي)
فرد	الرياض - الروضة	تجاري	فرع العلامة التجارية أفضل مائة	ثلاث سنوات	318	250,000
فرد	الرياض - التعاون	تجاري	فرع العلامة التجارية أفضل مائة	ثلاث سنوات	132	210,000
شركة خاصة	الرياض - الصحافة	تجاري	فرع العلامة التجارية أفضل مائة	خمس سنوات	120	200,000
فرد	الرياض - غرناطة	تجاري	فرع العلامة التجارية أفضل مائة	ثلاث سنوات	168	230,000
فرد	الرياض - السعودي	تجاري	فرع العلامة التجارية أفضل مائة	اربع سنوات	215	150,000
فرد	الرياض - لبن	تجاري	فرع العلامة التجارية أفضل مائة	سنة واحدة	127	150,000
فرد	الرياض - النسيم	تجاري	فرع العلامة التجارية أفضل مائة	ثلاث سنوات	120	75,000
شركة عبدالله العميقان العقارية	الرياض - الزهراء	تجاري	فرع العلامة التجارية أفضل مائة	سنة واحدة	100	230,000
شركة خاصة	الرياض - الشفاء	تجاري	فرع العلامة التجارية أفضل مائة	خمس سنوات	171	100,000
فرد	الرياض - الندوة	تجاري	فرع العلامة التجارية أفضل مائة	سنة واحدة	90	150,000
فرد	الرياض - النرجس	تجاري	فرع العلامة التجارية أفضل مائة	خمس سنوات	250	140,000
فرد	الرياض - الريان	تجاري	فرع العلامة التجارية أفضل مائة	خمس سنوات	149	80,000
فرد	الرياض - التعاون	تجاري	فرع العلامة التجارية البلح الذهبي	سنة واحدة	48	25,000
فرد	الرياض - لبن	تجاري	فرع العلامة التجارية البلح الذهبي	خمس سنوات	54	70,000
شركة عبدالله العميقان العقارية	الرياض - الزهراء	تجاري	فرع العلامة التجارية البلح الذهبي	سنة واحدة	48	73,080
شركة خاصة	الرياض - الخزامى	تجاري	فرع العلامة التجارية البلح الذهبي	سنة واحدة	70	50,000
فرد	الرياض - الفيحاء	تجاري	فرع العلامة التجارية البلح الذهبي	سنة واحدة	500	148,000
فرد	الرياض - الشفاء	تجاري	فرع العلامة التجارية البلح الذهبي	سنة واحدة	45	55,000
فرد	الرياض - اليرموك	تجاري	فرع العلامة التجارية البلح الذهبي	اربع سنوات	47	75,000
فرد	الرياض - السلي	تجاري	فرع العلامة التجارية البلح الذهبي	خمس سنوات	36	35,000
شركة خاصة	الرياض - الرفيعة	تجاري	فرع العلامة التجارية البلح الذهبي	سنتين	96	40,000
فرد	الرياض - الأفق	تجاري	فرع العلامة التجارية البلح الذهبي	خمس سنوات	28	26,000
شركة عبدالله العميقان العقارية	الرياض - الزهراء	تجاري	فرع العلامة التجارية أفضل مائة	سنة واحدة	60	69,000

862,500	170	ثلاث سنوات	مكتب الإدارة	تجاري	الرياض - النزهة	شركة عبدالله العميقان العقارية
30,000	48	ثلاث سنوات	فرع العلامة التجارية البلح الذهبي	تجاري	الرياض - الريان	فرد
80,000	44	خمس سنوات	فرع العلامة التجارية البلح الذهبي	تجاري	الرياض - الصحافة	شركة خاصة
35,000	75	خمس سنوات	فرع العلامة التجارية البلح الذهبي	تجاري	الرياض - الفاخرية	فرد
140,000	40	سنة واحدة	فرع العلامة التجارية البلح الذهبي	تجاري	الرياض - السعودي	فرد
40,000	60	سنة واحدة	فرع العلامة التجارية البلح الذهبي	تجاري	الرياض - الشهداء	فرد
116,000	63	ثلاث سنوات	فرع العلامة التجارية عنبة	تجاري	الرياض - التعاون	فرد
50,000	72	سنة واحدة	فرع العلامة التجارية عنبة	تجاري	الرياض - القدس	فرد
93,000	142	سنة واحدة	فرع العلامة التجارية عنبة	تجاري	الرياض - الريان	فرد
90,000	112	سنة واحدة	فرع العلامة التجارية عنبة	تجاري	الرياض - الشفاء	فرد
80,000	62	سنتين	فرع العلامة التجارية عنبة	تجاري	الرياض - النهضة	فرد
80,000	90	سنة واحدة	فرع العلامة التجارية عنبة	تجاري	الرياض - السعودي	فرد
80,000	138	سنة واحدة	فرع العلامة التجارية عنبة	تجاري	الرياض - النسيم	فرد
108,696	120	ثلاث سنوات	فرع العلامة التجارية عنبة	تجاري	الرياض - غرناطة	فرد
135,000	175	خمس سنوات	فرع العلامة التجارية عنبة	تجاري	الرياض - لبن	فرد
45,000	45	سنة واحدة	فرع العلامة التجارية عنبة	تجاري	الرياض - الحزم	فرد
170,822	159	سنة واحدة	فرع العلامة التجارية عنبة	تجاري	الرياض - الصفا	شركة خاصة
149,500	102	ثلاث سنوات	فرع العلامة التجارية عنبة	تجاري	الرياض - قرطبة	فرد
270,000	158	اربع سنوات	فرع العلامة التجارية عنبة	تجاري	الرياض - الملقا	شركة خاصة
150,000	85	خمس سنوات	فرع العلامة التجارية عنبة	تجاري	الرياض - النرجس	شركة خاصة
90,000	90	ثلاث سنوات	فرع العلامة التجارية عنبة	تجاري	الرياض - الريان	فرد
45,000	60	ثلاث سنوات	فرع العلامة التجارية عنبة	تجاري	الرياض - البساتين	فرد
40,000	72	اربع سنوات	فرع العلامة التجارية عنبة	تجاري	الرس	فرد
65,000	137	ثلاث سنوات	فرع العلامة التجارية عنبة	تجاري	عنيزة	شركة خاصة
75,000	135	ثلاث سنوات	فرع العلامة التجارية عنبة	تجاري	حائل	فرد
220,000	93	خمس سنوات	فرع العلامة التجارية عنبة	تجاري	جدة - النعيم	فرد
190,000	235	خمس سنوات	فرع العلامة التجارية عنبة	تجاري	جدة - الحمدانية	فرد
187,500	40	ثلاث سنوات	فرع العلامة التجارية عنبة	تجاري	جدة - السامر	فرد
75,000	45	سنة واحدة	فرع العلامة التجارية عنبة	تجاري	الرياض - الندوة	فرد

240,000	160	خمس سنوات	فرع العلامة التجارية عنبة	تجاري	الخرج	فرد
187,500	135	خمس سنوات	فرع العلامة التجارية عنبة	تجاري	مكة المكرمة - الشوقية	فرد
100,000	170	خمس سنوات	فرع العلامة التجارية عنبة	تجاري	مكة المكرمة - الشرايع	فرد
60,000	70	ثلاث سنوات	فرع العلامة التجارية عنبة	تجاري	الرياض - السعودي	فرد
220,000	100	خمس سنوات	فرع العلامة التجارية عنبة	تجاري	الرياض - النسيم	فرد
180,000	84	ثلاث سنوات	فرع العلامة التجارية عنبة	تجاري	الرياض - الصفا	فرد
140,000	76	خمس سنوات	فرع العلامة التجارية عنبة	تجاري	جدة - أبجر	فرد
150,000	120	ثلاث سنوات	فرع العلامة التجارية عنبة	تجاري	الطائف - الجال	مؤسسة فردية
117,800	76	ثلاث سنوات	فرع العلامة التجارية عنبة	تجاري	الرياض - عرقة	شركة خاصة
210,496	160	ثلاث سنوات	فرع العلامة التجارية مامولا	تجاري	الرياض - اليرموك	فرد
160,000	309	خمس سنوات	فرع العلامة التجارية مامولا	تجاري	اليرموك - الترجس	فرد
135,000	175	خمس سنوات	فرع العلامة التجارية مامولا	تجاري	الرياض - لبن	فرد
90,000	120	سنة واحدة	فرع العلامة التجارية مامولا	تجاري	الرياض - الريان	فرد
90,000	100	سنتين	فرع العلامة التجارية مامولا	تجاري	الرياض - الشفاء	فرد
40,000	100	سنة واحدة	فرع العلامة التجارية مامولا	تجاري	الرياض - الملقا	شركة خاصة
25,000	48	سنة واحدة	فرع العلامة التجارية مامولا	تجاري	الرياض - الفيحاء	فرد
120,000	220	خمس سنوات	فرع العلامة التجارية مامولا	تجاري	الرياض - السعودي	فرد
40,000	82	اربع سنوات	فرع العلامة التجارية مامولا	تجاري	الرس	فرد
80,000	170	خمس سنوات	فرع العلامة التجارية مامولا	تجاري	الرياض - الريان	فرد
65,000	143	ثلاث سنوات	فرع العلامة التجارية مامولا	تجاري	الرياض - الفاخرية	شركة خاصة
220,000	93	خمس سنوات	فرع العلامة التجارية مامولا	تجاري	جدة - النعيم	فرد
190,000	235	خمس سنوات	فرع العلامة التجارية مامولا	تجاري	جدة - الحمدانية	فرد
187,500	40	ثلاث سنوات	فرع العلامة التجارية مامولا	تجاري	جدة - السامر	فرد
170,000	180	ثلاث سنوات	فرع العلامة التجارية مامولا	تجاري	الرياض - قرطبة	فرد
120,000	160	خمس سنوات	فرع العلامة التجارية مامولا	تجاري	الخرج	شركة خاصة
60,000	126	سنتين	فرع العلامة التجارية مامولا	تجاري	حائل	فرد
187,500	135	خمس سنوات	فرع العلامة التجارية مامولا	تجاري	مكة المكرمة - الشوقية	فرد
120,000	170	خمس سنوات	فرع العلامة التجارية مامولا	تجاري	مكة المكرمة - الشرايع	فرد
60,000	75	ثلاث سنوات	فرع العلامة التجارية مامولا	تجاري	الرياض - عائشة	فرد

180,000	90	ثلاث سنوات	فرع العلامة التجارية مامولا	تجاري	الرياض - النسيم	فرد
180,000	84	خمس سنوات	فرع العلامة التجارية مامولا	تجاري	جدة - الصفا	فرد
140,000	76	خمس سنوات	فرع العلامة التجارية مامولا	تجاري	جدة - أبجر	فرد
117,800	76	ثلاث سنوات	فرع العلامة التجارية مامولا	تجاري	الرياض - عرقة	شركة خاصة
30,000	48	سنة واحدة	فرع العلامة التجارية دكان لقيمات	تجاري	الرياض - الفيحاء	فرد
150,000	93	خمس سنوات	فرع العلامة التجارية عنبة	تجاري	جدة - السنابل	فرد
175,000	196	ثلاث سنوات	فرع العلامة التجارية عنبة	تجاري	المدينة المنورة - البخاري	فرد
175,000	196	ثلاث سنوات	فرع العلامة التجارية مامولا	تجاري	المدينة المنورة - البخاري	فرد
210,000	207	ثلاث سنوات	فرع العلامة التجارية عنبة	تجاري	المدينة المنورة - الهجرة	فرد
210,000	207	ثلاث سنوات	فرع العلامة التجارية مامولا	تجاري	المدينة المنورة - الهجرة	فرد
150,000	93	خمس سنوات	فرع العلامة التجارية مامولا	تجاري	جدة - السنابل	فرد
150,000	180	سنة واحدة	فرع العلامة التجارية لقمة وردية	تجاري	الرياض - لبن	فرد
83,083	755	سنة واحدة	مستودع	تجاري	الرياض - السلي	فرد
183,220	2102	سنة واحدة	مستودع	تجاري	الرياض - السلي	فرد
85,000	402	خمس سنوات	مطبخ مركزي	تجاري	بريدة - الرحاب	فرد
170,000	250	سنة واحدة	مطبخ مركزي	تجاري	الرياض - الملك فيصل	فرد
105,000	200	سنتين	مطبخ مركزي	تجاري	الرياض - الأندلس	فرد
270,000	600	خمس سنوات	مستودع	تجاري	الرياض - النخيل	فرد
30,000	60	سنة واحدة	مطبخ مركزي	تجاري	الرياض - الفيحاء	فرد
250,000	500	سنة واحدة	مركز تقطيع	تجاري	الرياض - الأندلس	فرد
150,000	120	ثلاث سنوات	فرع العلامة التجارية عنبة	تجاري	الطائف	مؤسسة فردية
33,000	20	ثلاث سنوات	فرع العلامة التجارية مامولا	تجاري	الطائف	فرد
67,000	40	ثلاث سنوات	فرع العلامة التجارية عنبة	تجاري	الطائف	فرد

المصدر: الشركة

2.13.3 قائمة العقارات السكنية التي تستأجرها الشركة

الجدول رقم (29): قائمة العقارات السكنية التي تستأجرها الشركة

المؤجر	موقع العقار	نوع العقار	الاستخدام	مدة العقد	المساحة م ²	قيمة العقد (سنوياً) (ريال سعودي)
فرد	الرياض - الفيحاء	سكني	إسكان موظفين العلامة التجارية عنية	سنة	70	12,800
فرد	الرياض - الفيحاء	سكني	إسكان موظفين العلامة التجارية عنية	سنة	70	12,800
فرد	الرياض - الفيحاء	سكني	إسكان موظفين العلامة التجارية عنية	سنة	70	12,800
فرد	الرياض - الفيحاء	سكني	إسكان موظفين العلامة التجارية عنية	سنة	150	18,400
فرد	الرياض - الفيحاء	سكني	إسكان موظفين العلامة التجارية عنية	سنة	100	12,400
فرد	الرياض - الفيحاء	سكني	إسكان موظفين العلامة التجارية عنية	سنة	120	16,400
فرد	الرياض - الفيحاء	سكني	إسكان موظفين العلامة التجارية عنية	سنة	280	22,000
فرد	الرياض - الفيحاء	سكني	إسكان موظفين العلامة التجارية عنية	سنة	280	22,000
فرد	الرياض - الفيحاء	سكني	إسكان موظفين العلامة التجارية مامولا	سنة	140	12,500
مؤسسة فردية	الرياض - الفيحاء	سكني	إسكان موظفين العلامة التجارية مامولا	سنة	200	28,000
فرد	الرياض - الفيحاء	سكني	إسكان موظفين العلامة التجارية مامولا	سنة	230	22,000
فرد	الرياض - الشفاء	سكني	إسكان موظفين العلامة التجارية مامولا	سنة	150	15,400
مؤسسة فردية	الرياض - نمار	سكني	إسكان موظفين العلامة التجارية مامولا	سنة	130	15,500
مؤسسة فردية	الرياض - نمار	سكني	إسكان موظفين العلامة التجارية مامولا	سنة	130	15,500
فرد	الرياض - الفيحاء	سكني	إسكان موظفين العلامة التجارية مامولا	سنة	100	18,000
فرد	الرياض - الأزدهار	سكني	إسكان موظفين العلامة التجارية مامولا	سنة	150	26,000
فرد	الرياض - الهضة	سكني	إسكان موظفين العلامة التجارية مامولا	سنة	80	12,000
فرد	الرياض - الأندلس	سكني	إسكان موظفين العلامة التجارية أفضل مائة	سنة	900	61,000
فرد	الرياض - الأندلس	سكني	إسكان موظفين العلامة التجارية أفضل مائة	سنة	500	40,000
فرد	الرياض - الغدير	سكني	إسكان موظفين العلامة التجارية أفضل مائة	سنة	130	36,000
فرد	الرياض - الأمانة	سكني	إسكان موظفين العلامة التجارية أفضل مائة	سنة	260	46,000
فرد	الرياض - الزهراء	سكني	إسكان موظفين العلامة التجارية أفضل مائة	سنة	100	15,000
مؤسسة فردية	جدة - النعيم	سكني	إسكان موظفين العلامة التجارية مامولا	سنة	200	39,000

24,000	100	سنة	إسكان موظفين العلامة التجارية مامولا	سكي	جدة - النعيم	فرد
25000	50	سنة	إسكان موظفين العلامة التجارية مامولا	سكي	جدة - الحمداينة	فرد
17,000	150	سنة	إسكان موظفين العلامة التجارية مامولا	سكي	جدة - السامر	فرد
8,000	170	سنة	إسكان موظفين العلامة التجارية البلح الذهبي	سكي	بريدة - النسيم	فرد
9,000	170	سنة	إسكان موظفين العلامة التجارية البلح الذهبي	سكي	بريدة - النسيم	فرد
8,000	170	سنة	إسكان موظفين العلامة التجارية البلح الذهبي	سكي	بريدة - النسيم	فرد
16,000	120	سنة	إسكان موظفين العلامة التجارية البلح الذهبي	سكي	عنيزة - زامل السليم	فرد
12,000	100	سنة	إسكان موظفين العلامة التجارية البلح الذهبي	سكي	بريدة - الريان	فرد
175,000	650	خمس سنوات	إسكان موظفين العلامة التجارية البلح الذهبي	سكي	بريدة - الرحاب	فرد
6,500	25	سنة	مستودع بكجات فرع عنبه ومامولا الشفاء	سكي	الرياض - الشفاء	فرد
21,000	100	سنة	سكن عمالة	سكي	الرياض - نمار	مؤسسة فردية
16,000	150	سنة	سكن عمالة	سكي	الرياض - عائشة	فرد
14,500	150	سنة	سكن عمالة	سكي	الرياض - الملك فيصل	فرد
22,000	100	سنة	إسكان موظفين العلامة التجارية أفضل مائة	سكي	الرياض - المرسلات	فرد
36,000	150	سنة	سكن عمالة	سكي	مكة	فرد
18,200	130	سنة	سكن عمالة	سكي	الطائف	فرد
13,000	80	سنة	إسكان موظفي فروع الرس	سكي	القصيم - الرس	فرد
25,000	90	سنة	إسكان موظفي فروع المدينة المنورة	سكي	المدينة المنورة	فرد
25,000	150	سنة	إسكان موظفي فروع المدينة المنورة	سكي	المدينة المنورة	فرد
25,000	150	سنة	إسكان موظفي فرع مامولا وعنبة السنابل	سكي	جدة - السنابل	فرد
20,000	150	سنة	إسكان موظفي فرع مامولا وعنبة الشوقية	سكي	مكة - الشوقية	فرد
22,000	150	سنة	إسكان موظفي فرع مامولا وعنبة الشرائع	سكي	مكة - الشرائع	مؤسسة فردية

المصدر: الشركة

14.3 الموظفون والسعودة

كما في تاريخ هذه النشرة، بلغ عدد موظفي الشركة (708) موظف منهم (121) موظف سعودي و(587) موظف غير سعودي، وبنسبة سعودة قدرها حوالي (17.09%)، ويندرج المركز الرئيسي للشركة تحت النطاق "البلاتيني" من برنامج نطاقات للسعودة. وتوضح الجداول التالية أعداد الموظفين ونسبة السعودة وتوزيعهم على إدارات الشركة خلال الأعوام 2020م و2021م وفترة الستة أشهر المنتهية في 30 يونيو 2022م

الجدول رقم (30): أعداد العاملين بالشركة

الفئة	2020م		2021م		30 يونيو 2022م	
	العدد	النسبة	العدد	النسبة	العدد	النسبة
السعوديون	62	22.55%	101	17.94%	121	17.09%
غير السعوديين	213	77.45%	462	82.06%	587	82.91%
المجموع	275	100.00%	563	100.00%	708	100.00%

المصدر: الشركة

الجدول رقم (31): توزيع الموظفين على الإدارات

الإدارة	2020م		2021م		30 يونيو 2022م	
	السعوديون	غير السعوديون	السعوديون	غير السعوديون	السعوديون	غير السعوديون
التنفيذية	2	0	2	0	2	0
المالية	0	10	0	11	0	11
البحوث والتطوير	0	0	0	0	1	3
الجودة	0	0	0	0	0	2
المشاريع	1	3	2	6	2	6
الموارد البشرية	3	0	7	1	6	0
المبيعات والتسويق	54	149	88	305	109	388
سلاسل الإمداد والتموين	0	16	1	26	1	35
الإنتاج	0	71	1	112	0	140
تقنية المعلومات	0	1	0	1	0	2
الإجمالي	60	250	101	462	121	587
		310		563		708

المصدر: الشركة

لا يوجد للشركة نشاط تجاري خارج المملكة ولا تملك أية أصول خارجها حتى تاريخ نشر هذه النشرة.

تقوم إدارة الشركة بمتابعة السوق بشكل دائم سواء داخل المملكة أو خارجها للتعرف على المستجدات والأفكار والابتكارات الجديدة في مجال عمل الشركة، وبإستثناء ذلك فإنه لا يوجد لدى الشركة أي سياسات محددة أو مكتوبة بشأن الأبحاث والتطوير للمنتجات الجديدة.

وتقر الشركة بأنه لم يحدث أي انقطاع في أعمالها يمكن أن يؤثر أو يكون أثر تأثيراً ملحوظاً في الوضع المالي خلال (12) شهراً الأخيرة.

كما يقر أعضاء مجلس الإدارة بعدم وجود أي نية لإجراء أي تغيير جوهري في طبيعة عمل الشركة.

4 هيكل الملكية والهيكل التنظيمي

1.4 هيكل ملكية الشركة قبل وبعد الطرح

يوضح الجدول التالي هيكل ملكية الشركة قبل وبعد الطرح:

الجدول رقم (32): هيكل ملكية الشركة قبل وبعد الطرح

م	الاسم	قبل الطرح*			بعد الطرح*		
		عدد الأسهم	القيمة الأسمية (ريال السعودي)	النسبة إلى إجمالي السهم	عدد الأسهم	القيمة الأسمية (ريال السعودي)	النسبة إلى إجمالي السهم
1	ابراهيم عبدالله براهيم الفائز	373,440	3,734,400	%15.56	328,627	3,286,270	%13.69
2	وقف سعد و عبدالعزيز الموسى	362,160	3,621,600	%15.09	318,701	3,187,010	%13.28
3	إبراهيم عبدالله إبراهيم العميقان	339,600	3,396,000	%14.15	298,848	2,988,480	%12.45
4	الجوهرة سليمان محمد الباتل	325,440	3,254,400	%13.56	286,387	2,863,870	%11.93
5	عبدالله ابراهيم ناصر العميقان	142,080	1,420,800	%5.92	125,030	1,250,300	%5.21
6	فيصل عبدالله ابراهيم العميقان	133,680	1,336,800	%5.57	117,638	1,176,380	%4.90
7	نورة عبدالرحمن براهيم الشقاري	117,600	1,176,000	%4.90	103,488	1,034,880	%4.31
8	ابراهيم عبدالله إبراهيم العبد اللطيف	115,440	1,154,400	%4.81	101,587	1,015,870	%4.23
9	عبدالعزیز عبدالله براهيم الفائز	108,000	1,080,000	%4.50	95,040	950,400	%3.96
10	فهد علي عبدالله الزامل	101,040	1,010,400	%4.21	88,916	889,150	%3.70
11	ريان عمر عبدالرحمن المفدى	71,280	712,800	%2.97	62,726	627,260	%2.61
12	علي محمد رشيد البلاع	60,000	600,000	%2.50	52,800	528,000	%2.20
13	غادة عبدالله ابراهيم العميقان	47,040	470,400	%1.96	41,395	413,950	%1.72
14	ريناد عبدالله ابراهيم العميقان	40,320	403,200	%1.68	35,482	354,820	%1.48
15	عبيد عبدالله ابراهيم العميقان	28,320	283,200	%1.18	24,922	249,220	%1.04
16	محمد عبدالله ابراهيم العميقان	8640	86,400	%0.36	7,603	76,030	%0.32
17	نايف عبدالله ابراهيم العميقان	8640	86,400	%0.36	7,603	76,030	%0.32
18	خالد عبدالله ابراهيم العميقان	8640	86,400	%0.36	7,603	76,030	%0.32
19	فاتن عبدالله ابراهيم العميقان	4320	43,200	%0.18	3,802	38,020	%0.16
20	شمام سعود ابراهيم الصويبي	4320	43,200	%0.18	3,802	38,020	%0.16
21	الجمهور (مستثمرون مؤهلون)	-	-	-	288,000	2,880,000	%12.00
	الإجمالي	2,400,000	24,000,000	%100.00	2,400,000	24,000,000	%100.00

المصدر: الشركة

* لا يوجد أي ملكية غير مباشرة كما في تاريخ هذه النشرة.

2.4 الهيكل التنظيمي

الشكل رقم 2: الهيكل التنظيمي للشركة

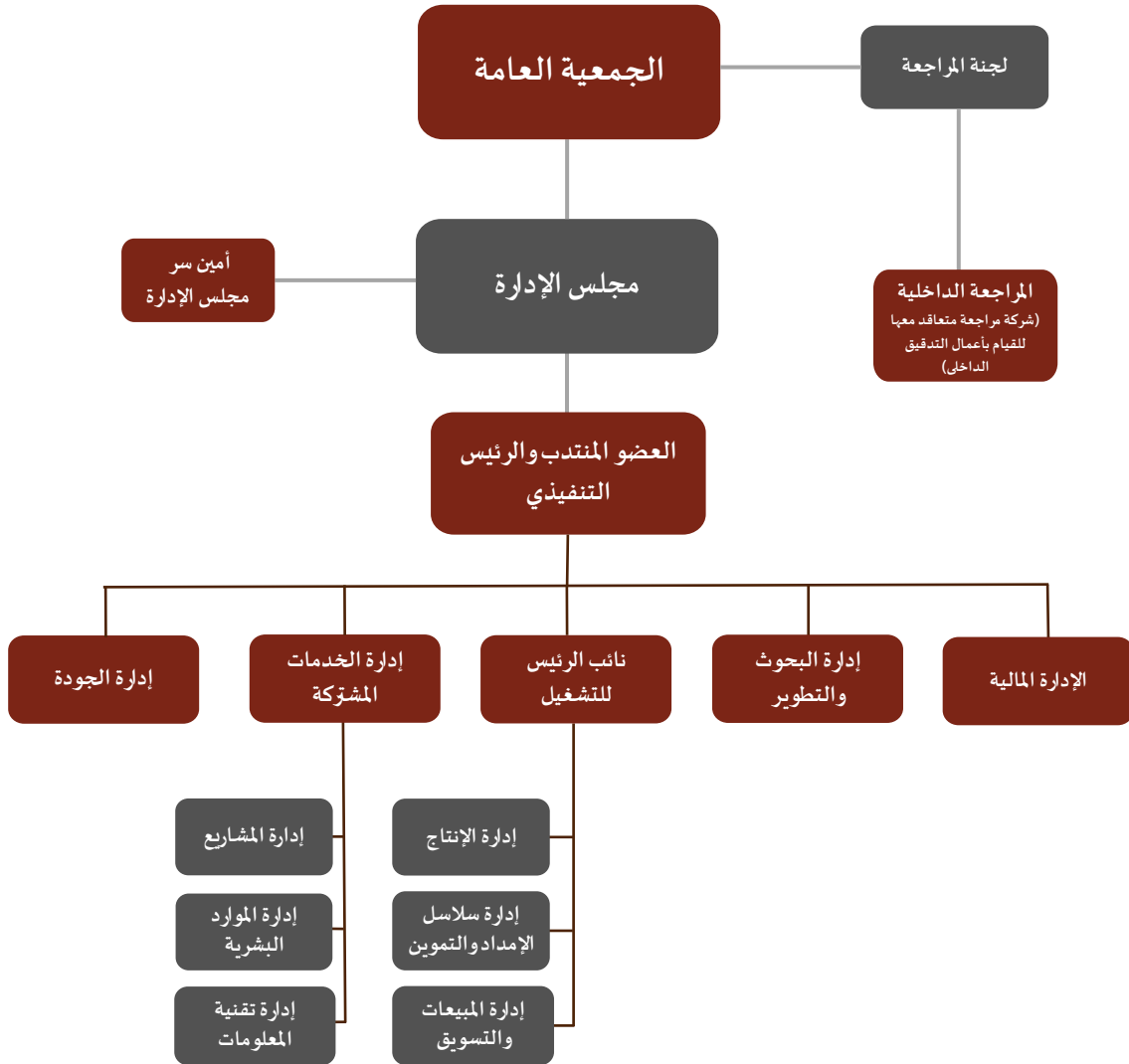

المصدر: الشركة

c. أعضاء مجلس الإدارة وأمين سر المجلس

يدير الشركة مجلس إدارة يتألف من خمسة (5) أعضاء اثنان (2) منهم مستقلين وثلاثة (3) منهم غير مستقلين، يوضح الجدول التالي أعضاء مجلس الإدارة وأمين سر المجلس:

الجدول رقم (33): أعضاء مجلس الإدارة وأمين سر المجلس

أعضاء مجلس الإدارة *										
الاسم	المنصب	صفة العضوية	الاستقلالية ***	الجنسية	العمر	الأسهم المملوكة قبل الطرح "مباشرة"		الأسهم المملوكة بعد الطرح "مباشرة" ****		التمثيل
						النسبة	العدد	النسبة	العدد	
عزام عمر عبدالرحمن المفدى	رئيس مجلس الإدارة	غير تنفيذي	غير مستقل	سعودي	43	-	-	-	-	-
فهد حمد عبدالعزيز الدعيلى	نائب رئيس مجلس الإدارة	غير تنفيذي	مستقل	سعودي	52	-	-	-	-	-
راكان هذال علي الفايزي	عضو مجلس الإدارة	غير تنفيذي	مستقل	سعودي	34	-	-	-	-	-
إبراهيم عبدالله إبراهيم العميقان	العضو المنتدب والرئيس التنفيذي	تنفيذي	غير مستقل	سعودي	37	339,600	14.15%	298,848	12.45%	-
فيصل عبدالله إبراهيم العميقان	عضو مجلس الإدارة	غير تنفيذي	غير مستقل	سعودي	30	133,680	5.57%	117,638	4.90%	-
أمين سر مجلس الإدارة **										
وليد صبيح يعقوب	أمين سر مجلس الإدارة	-	-	مصري	38	-	-	-	-	-

المصدر: الشركة

* وافقت الجمعية التحولية المنعقدة في تاريخ 16/04/1443هـ (الموافق 21/11/2021م) على انتخاب أعضاء مجلس الإدارة المذكورين أعلاه وذلك لمدة لا تزيد عن ثلاث سنوات ابتداءً من تاريخ انعقاد الجمعية وتعيين الأستاذ/ عزام عمر عبدالرحمن المفدى كرئيس للمجلس وتعيين الأستاذ/ فهد حمد عبدالعزيز الدعيلى كأمين سر المجلس وتعيين الأستاذ/ إبراهيم عبدالله إبراهيم العميقان عضواً منتدباً.

** وافق مجلس الإدارة في اجتماعه المنعقد بتاريخ 01/05/1443هـ (الموافق 05/12/2021م) على تعيين السيد/ وليد صبيح يعقوب كأمين سر المجلس.

*** تم الاستناد على لائحة حوكمة الشركات الصادرة عن هيئة السوق المالية في تحديد عوارض الاستقلال لأعضاء مجلس الإدارة، وتتمثل عوارض الاستقلال لأعضاء مجلس الإدارة في كل من:

- أن يكون مالكاً لما نسبته خمسة في المائة أو أكثر من أسهم الشركة أو من أسهم شركة أخرى من مجموعها أو له صلة قرابة مع من يملك هذه النسبة.
 - أن تكون له صلة قرابة مع أي من أعضاء مجلس الإدارة في الشركة أو في شركة أخرى من مجموعها.
 - أن تكون له صلة قرابة مع أي من كبار التنفيذيين في الشركة أو في شركة أخرى من مجموعها.
 - أن تكون له مصلحة مباشرة أو غير مباشرة في الأعمال والعقود التي تتم لحساب الشركة.
- **** لا يوجد أي ملكية غير مباشرة في أسهم الشركة لأي من أعضاء مجلس الإدارة وأمين سر المجلس كما بتاريخ هذه النشرة.

فيما يلي ملخص السيرة الذاتية لأعضاء مجلس الإدارة وأمين سر المجلس

الجدول رقم (34): السيرة الذاتية لعزام عمر عبدالرحمن المضي

عزام عمر عبدالرحمن المضي	
العمر	43 سنة
الجنسية	سعودي
المنصب	رئيس مجلس الإدارة
المؤهلات العلمية	<ul style="list-style-type: none"> • حاصل على زمالة هيئة المحاسبين القانونيين (SOCPA) بالرياض عام 2010م. • حاصل على درجة الماجستير في الإدارة المالية من كليات الشرق العربي (الفيصل سابقا) في المملكة العربية السعودية عام 2012م. • حاصل على درجة البكالوريوس في المحاسبة من جامعة الملك سعود في المملكة العربية السعودية عام 2003م. • حاصل على درجة البكالوريوس في القانون (الأنظمة) من جامعة الإمام محمد بن سعود الإسلامية في المملكة العربية السعودية عام 2020م. • حاصل على دبلوم عالي في إدارة الأعمال من جامعة الإمامة في المملكة العربية السعودية عام 2010م. • حاصل على زمالة الهيئة السعودية للمقيمين المعتمدين (تقييم) في المملكة العربية السعودية عام 2022م. • حاصل على زمالة المستشار الشرعي في فقه المالية الإسلامية وتسوية المنازعات من الجمعية العلمية القضائية السعودية عام 2022م. • حاصل على شهادة عضو مجلس الإدارة المعتمد من معهد أعضاء مجالس الإدارات في دول مجلس التعاون الخليجي عام 2020م. • حاصل على شهادة أمين وخبير إفلاس من لجنة الإفلاس في المملكة العربية السعودية عام 2020م.
الخبرات العملية	<ul style="list-style-type: none"> • يشغل حالياً منصب المدير الشريك - محاسب قانوني ومقيم منشآت اقتصادية في شركة مجموعة ألفا الإستشارية (شركة ذات مسؤولية محدودة تعمل في مجال المحاسبة والمراجعة وتقييم المنشآت الاقتصادية) خلال الفترة من عام 2018م وحتى الآن. • شغل منصب الرئيس التنفيذي لشركة الاستثمارات الرائدة القابضة (شركة ذات مسؤولية محدودة وتعمل في مجال الاستثمارات) خلال الفترة من عام 2016م وحتى عام 2018م. • شغل منصب الرئيس التنفيذي لمجموعة العميقان للسياحة والسفر (شركة ذات مسؤولية محدودة وتعمل في مجال السياحة والسفر) خلال الفترة من عام 2011م وحتى عام 2016م. • شغل منصب الرئيس التنفيذي لشركة الواحات للتجارة والصناعة والمقاولات (شركة ذات مسؤولية محدودة وتعمل في مجال التجارة والصناعة والمقاولات) خلال الفترة من عام 2006م وحتى عام 2010م. • شغل منصب مدير الشؤون الإدارية والموارد البشرية في مجموعة عبدالله السيد التجارية (شركة ذات مسؤولية محدودة وتعمل في مجال التجارة والصناعة والمقاولات) خلال الفترة من عام 2003م وحتى عام 2006م.
العضويات في مجالس إدارات شركات أخرى	<ul style="list-style-type: none"> • يشغل حالياً منصب عضو مجلس مديري في شركة الراجحي الاستثمارية (شركة ذات مسؤولية محدودة وتعمل في مجال الاستثمار والتطوير العقاري والفندقة) خلال الفترة من عام 2017م وحتى الآن. • يشغل حالياً منصب عضو مجلس إدارة في شركة نروات للأوراق المالية (شركة مساهمة مغلقة وتعمل في مجال الأوراق المالية) خلال الفترة من عام 2021م وحتى الآن. • يشغل حالياً منصب عضو مجلس إدارة في شركة الغذاء النوعي للتجارة (شركة مساهمة مغلقة وتعمل في مجال المنتجات الغذائية) خلال الفترة من عام 2021م وحتى الآن. • يشغل حالياً منصب عضو مجلس المديرين في شركة الحكماء التخصصي للعيون (شركة ذات مسؤولية محدودة وتعمل في المجال الطبي) خلال الفترة من عام 2022م وحتى الآن.

المصدر: الشركة

فهد حمد عبدالعزيز الدعيلج	
العمر	52 سنة
الجنسية	سعودي
المنصب	نائب رئيس مجلس الإدارة
المؤهلات العلمية	<ul style="list-style-type: none"> • حاصل على درجة البكالوريوس في تخصص عقيدة ومذاهب فكرية من جامعة أم القرى بالمملكة العربية السعودية عام 1993م • حاصل على درجة الماجستير في تخصص دراسات إسلامية من جامعة أم القرى بالمملكة العربية السعودية عام 2003م • حاصل على درجة الدكتوراه في تخصص الثقافة الإسلامية من الجامعة الإسلامية بالمدينة المنورة بالمملكة العربية السعودية عام 2014م.
الخبرات العملية	<ul style="list-style-type: none"> • يشغل حالياً منصب الرئيس التنفيذي لمؤسسة عبدالله إبراهيم السبيعي (مؤسسة أهلية تعمل في مجال دعم القطاع الغير ربحي) خلال الفترة من عام 2022م وحتى الآن. • يشغل حالياً منصب الرئيس التنفيذي لمؤسسة وقف سعد وعبدالعزیز الموسى (مؤسسة غير ربحية تعمل في مجال دعم القطاع الغير ربحي) خلال الفترة من عام 2016م وحتى الآن. • يشغل حالياً منصب الرئيس التنفيذي لشركة قيم للتعليم (شركة ذات مسؤولية محدودة وتعمل في مجال التعليم) خلال الفترة من عام 2019م وحتى الآن. • يشغل حالياً منصب مدير عام شركة أطياب التعليمية (شركة ذات مسؤولية محدودة تعمل في مجال التعليم) خلال الفترة من عام 2020م وحتى الآن. • يشغل حالياً منصب مدير عام شركة دار البشرى التعليمية (شركة ذات مسؤولية محدودة تعمل في مجال التعليم) خلال الفترة من عام 2020م وحتى الآن. • شغل منصب مستشار ومدير مؤسسة سليمان الراجحي الخيرية (مؤسسة غير ربحية تعمل في مجال دعم القطاع الغير ربحي) خلال الفترة من عام 2006م وحتى عام 2015م.
العضويات في مجالس إدارات شركات أخرى	<ul style="list-style-type: none"> • يشغل حالياً منصب عضو مجلس إدارة في شركة تأهيل الموارد (شركة ذات مسؤولية محدودة تعمل في مجال تقديم الخدمات الاستشارية في مجال الإدارة وإدارة الموارد البشرية وخدمات التوظيف) الفترة من عام 2018م وحتى الآن. • يشغل حالياً منصب عضو مجلس إدارة في شركة تنمية القيادات (شركة ذات مسؤولية محدودة تعمل في مجال لتعليم القيادة للأفراد والمنظمات) خلال الفترة من عام 2019م وحتى الآن.

المصدر: الشركة

راكان هذال علي الفايزي	
العمر	34 سنة
الجنسية	سعودي
المنصب	عضو مجلس الإدارة
المؤهلات العلمية	<ul style="list-style-type: none"> • حاصل على درجة الماجستير في إدارة الأعمال من جامعة الملك سعود في المملكة العربية السعودية عام 2017م. • حاصل على درجة البكالوريوس في الهندسة الصناعية من جامعة الملك سعود في المملكة العربية السعودية عام 2012م.
الخبرات العملية	<ul style="list-style-type: none"> • يشغل حالياً منصب الرئيس التنفيذي والعضو المنتدب في شركة ون للاستثمارات (شركة مساهمة مقفلة تعمل في مجال الإتصال والتسويق) منذ عام 2016م وحتى الآن. • شغل منصب مدير إدارة المشاريع في بنك التنمية الإجتماعية (جهة حكومية تعمل في مجال التمويل التنموي) خلال الفترة من عام 2014م وحتى عام 2016م. • شغل منصب مطور أعمال قطاع الإسناد الحكومي لشركة علم (شركة حكومية تعمل في مجال تقنية المعلومات) خلال الفترة من عام 2013 إلى 2014م.
العضويات في مجالس إدارات شركات أخرى	<ul style="list-style-type: none"> • يشغل حالياً منصب عضو مجلس الإدارة والعضو المنتدب في شركة ون للاستثمارات (شركة مساهمة مقفلة وتعمل في مجال التسويق) خلال الفترة من عام 2021م وحتى الآن.

المصدر: الشركة

إبراهيم عبدالله إبراهيم العميقان	
العمر	37 سنة
الجنسية	سعودي
المنصب	العضو المنتدب والرئيس التنفيذي
المؤهلات العلمية	<ul style="list-style-type: none"> • حاصل على درجة البكالوريوس في إدارة الأعمال من جامعة الملك سعود في المملكة العربية السعودية عام 2007م. • حاصل على درجة الماجستير في تخصص الإدارة المالية من جامعة هيرتوت في دولة بريطانيا عام 2011م.
الخبرات العملية	<ul style="list-style-type: none"> • يشغل حالياً منصب الرئيس التنفيذي والعضو المنتدب في شركة نفوذ للمنتجات الغذائية (شركة مساهمة مغلقة وتعمل في مجال الأغذية) من عام 2016م وحتى الآن. • شغل منصب مدرب ومستشار في شركة شل العالمية (شركة ذات مسؤولية محدودة وتعمل في قطاع البترول والزيوت) من عام 2014م وحتى عام 2016م. • شغل منصب مدير تنفيذي في شركة أجواء للسياحة (شركة ذات مسؤولية محدودة وتعمل في قطاع السفر والسياحة) من عام 2012م وحتى عام 2013م. • شغل منصب مدير إدارة الفروع في شركة العميقان للسياحة (شركة ذات مسؤولية محدودة وتعمل في قطاع السفر والسياحة) من عام 2010م وحتى عام 2012م.
العضويات في مجالس إدارات شركات أخرى	<ul style="list-style-type: none"> • يشغل حالياً منصب عضو مجلس الإدارة في شركة ترفل الأولى (شركة مساهمة مغلقة وتعمل في مجال تقنية المعلومات) من عام 2013م وحتى الآن. • يشغل حالياً منصب عضو مجلس الإدارة في شركة الاستثمارات الرائدة (شركة ذات مسؤولية محدودة وتعمل في مجال الاستثمار) من عام 2014م وحتى الآن.

المصدر: الشركة

فصيل عبدالله إبراهيم العميقان	
العمر	30 سنة
الجنسية	سعودي
المنصب	عضو مجلس الإدارة
المؤهلات العلمية	<ul style="list-style-type: none"> • حاصل على درجة البكالوريوس في علوم الحاسب من جامعة الملك سعود في المملكة العربية السعودية عام 2013م.
الخبرات العملية	<ul style="list-style-type: none"> • يشغل حالياً منصب نائب الرئيس التنفيذي في شركة ترفل الأولى (شركة مساهمة مغلقة وتعمل في مجال السياحة) من عام 2018م وحتى الآن. • شغل منصب مهندس برمجيات بشركة الاتصالات السعودية (شركة مساهمة عامة وتعمل في قطاع الاتصالات) من عام 2014م وحتى 2021م.
العضويات في مجالس إدارات شركات أخرى	<ul style="list-style-type: none"> • يشغل حالياً منصب عضو مجلس الإدارة في شركة ترفل الأولى (شركة مساهمة مغلقة وتعمل في مجال السياحة) من عام 2013م وحتى الآن. • يشغل حالياً منصب عضو مجلس الإدارة في شركة الاستثمارات الرائدة (شركة ذات مسؤولية محدودة وتعمل في مجال الاستثمار) من عام 2014م وحتى الآن.

المصدر: الشركة

وليد صبحي يعقوب	
العمر	38 سنة
الجنسية	مصري
المنصب	أمين سر مجلس الإدارة
المؤهلات العلمية	<ul style="list-style-type: none"> • حاصل على درجة البكالوريوس في المحاسبة من جامعة القاهرة في مصر عام 2004م.
الخبرات العملية	<ul style="list-style-type: none"> • يشغل حالياً منصب مدير التخطيط والتطوير في شركة الاستثمارات الرائدة (شركة ذات مسؤولية محدودة وتعمل في مجال الاستثمارات) من عام 2018م وحتى الآن. • شغل منصب مدير تطوير الأعمال في شركة راية الخليج (شركة ذات مسؤولية محدودة وتعمل في مجال الخدمات المساندة) من عام 2015م وحتى عام 2018م. • شغل منصب مدير الخدمات المشتركة في مجموعة إف 6 القابضة (شركة ذات مسؤولية محدودة وتعمل في مجال الاستثمارات) من عام 2009م وحتى عام 2015م. • شغل منصب مشرف قطاع الأغذية في منتج شاطئ الغروب (شركة ذات مسؤولية محدودة وتعمل في مجال الفنادق والضيافة) من عام 2006م وحتى عام 2008م. • شغل منصب محاسب عام في مجموعة فاما القابضة (شركة ذات مسؤولية محدودة وتعمل في مجال الاستثمارات) من عام 2005م وحتى عام 2006م.

المصدر: الشركة

3.4 الإدارة التنفيذية

الجدول رقم (40): أعضاء الإدارة التنفيذية

الاسم	المنصب	الجنسية	العمر	تاريخ التعيين	الأسهم المملوكة "مباشرة"	
					النسبة	العدد
إبراهيم عبدالله إبراهيم العميقان	الرئيس التنفيذي*	سعودي	37	2016/02/15م	339,600	14.15%
ثابت محمد عبدالعزيز التويجري	نائب الرئيس التشغيل	سعودي	28	2017/06/01م	-	-
عبيد عبدالله إبراهيم العميقان	مدير إدارة البحوث والتطوير	سعودية	25	2022/05/15م	28,320	1.18%
محمد فاروق	مدير الإدارة المالية	باكستاني	30	2020/12/06م	-	-
شاغر	مدير إدارة الخدمات المشتركة**	-	-	-	-	-
محمد عصام محمد السيف	مدير إدارة الجودة	أردني	35	2021/12/20م	-	-
معاذ إبراهيم محمد الخليل	مدير إدارة الموارد البشرية	سعودي	28	2021/12/06م	-	-
محمد آدم محمد آدم	مدير إدارة تقنية المعلومات	سوداني	32	2020/09/01م	-	-
محمد عبد ال كليم خطيب	مدير إدارة سلاسل الإمداد والتموين	هندي	36	2021/09/12م	-	-
سالم أحمد صالح العروي	مدير إدارة المبيعات والتسويق	يمني	35	2020/10/26م	-	-
ليجو ماثو ماثو	مدير إدارة الإنتاج	هندي	35	2021/12/05م	-	-
يسار ناصر عبدالله الديبان	مدير إدارة المشاريع	سعودي	28	2021/08/24م	-	-

المصدر: الشركة

*بتاريخ 1437/05/07هـ (الموافق 2016/02/15م) تم تعيين السيد/ إبراهيم عبدالله إبراهيم العميقان كرئيس تنفيذي للشركة.
**إن منصب مدير إدارة الخدمات المشتركة شاغر كما بتاريخ هذه النشرة، ومن المتوقع أن يتم التعيين خلال الربع الأول من العام 2023م.

وفيما يلي نبذة عن ملخص السيرة الذاتية لأعضاء الإدارة التنفيذية

الجدول رقم (41): السيرة الذاتية لإبراهيم عبدالله إبراهيم العميقان

إبراهيم عبدالله إبراهيم العميقان
فضلاً راجع القسم رقم 3.4 أعضاء مجلس الإدارة وأمين سر المجلس

المصدر: الشركة

الجدول رقم (42): السيرة الذاتية لثابت محمد عبدالعزيز التويجري

ثابت محمد عبدالعزيز التويجري	
العمر	28 سنة
الجنسية	سعودي
المنصب	نائب الرئيس لعمليات التشغيل
المؤهلات العلمية	<ul style="list-style-type: none"> حاصل على درجة البكالوريوس في هندسة الحاسب الآلي من جامعة القصيم في المملكة العربية السعودية عام 2016م. حاصل على شهادة البرنامج المتقدم في اللغة الإنجليزية من كلية إيبات في دولة أيرلندا عام 2014م.
الخبرات العملية	<ul style="list-style-type: none"> يشغل حالياً منصب نائب الرئيس التنفيذي لعمليات التشغيل في شركة نفوذ للمنتجات الغذائية (شركة مساهمة مغلقة وتعمل في مجال الأغذية) من عام 2020م وحتى الآن. شغل منصب مدير المبيعات والتسويق في شركة نفوذ للمنتجات الغذائية (شركة مساهمة مغلقة وتعمل في مجال الأغذية) خلال عام 2020م. شغل منصب مدير إقليمي في شركة نفوذ للمنتجات الغذائية (شركة مساهمة مغلقة وتعمل في مجال الأغذية) من عام 2017م وحتى عام 2020م. شغل منصب مهندس أجهزة مطارات في مطار الملك خالد الدولي - شركة مطارات الرياض (شركة حكومية تعمل في مجال تشغيل وتطوير مطارات مدينة الرياض) من الفترة 2017م حتى عام 2020م. شغل منصب متعاون في مجلس التعاون الخليجي (منظمة دولية تعمل في مجال تنظيم تعاون دول الخليج) من الفترة 2016م حتى 2016م.

المصدر: الشركة

عبيير عبدالله ابراهيم العميقان	
العمر	25 سنة
الجنسية	سعودية
المنصب	مدير إدارة البحوث والتطوير
المؤهلات العلمية	<ul style="list-style-type: none"> حاصلة على درجة البكالوريوس في اضطرابات التخاطب والبلع والسمعيات من جامعة الملك سعود في المملكة العربية السعودية عام 2019م.
الخبرات العملية	<ul style="list-style-type: none"> تشغل حالياً منصب مدير إدارة البحوث والتطوير في شركة نفوذ للمنتجات الغذائية (شركة مساهمة مغلقة وتعمل في مجال الأغذية) من عام 2022م وحتى الآن. شغلت منصب مؤسس ومدير عام في مؤسسة حكاية كعك (مؤسسة فردية وتعمل في مجال الأغذية) خلال الفترة من عام 2019م وحتى عام 2022م. شغلت منصب أخصائي تخاطب وبلع في مستشفى الحمادي التابع لشركة الحمادي للتنمية والاستثمار (شركة مساهمة عامة تعمل في مجال الصحة) خلال عام 2020م.

المصدر: الشركة

الجدول رقم (44): السيرة الذاتية لمحمد فاروق

محمد فاروق	
العمر	30 سنة
الجنسية	باكستاني
المنصب	المدير المالي
المؤهلات العلمية	<ul style="list-style-type: none"> حاصل على شهادة جمعية المحاسبين القانونيين المعتمدين ACCA في المملكة المتحدة عام 2014م. حاصل على درجة البكالوريوس في المحاسبة من جامعة أكسفورد بروكس في دولة إنجلترا عام 2012م.
الخبرات العملية	<ul style="list-style-type: none"> يشغل حالياً منصب المدير المالي في شركة نفوذ للمنتجات الغذائية (شركة مساهمة مغلقة وتعمل في مجال الأغذية) من عام 2020م وحتى الآن. شغل منصب مدير التقارير والتخطيط والتحكم في شركة خزامى التجارية (شركة ذات مسؤولية محدودة تعمل في مجال الأغذية الاستهلاكية) خلال الفترة من عام 2016م وحتى عام 2020م. شغل منصب مساعد مدير مالي في شركة ميرا للأغذية (شركة ذات مسؤولية محدودة تعمل في مجال الأغذية الاستهلاكية) خلال الفترة من عام 2015م وحتى عام 2016م. شغل منصب المدير المالي في الشركة السعودية المتخصصة في إدارة المشاريع (شركة ذات مسؤولية محدودة تعمل في مجال المقاولات) خلال الفترة من عام 2014م وحتى عام 2015م.

المصدر: الشركة

الجدول رقم (45): السيرة الذاتية لمحمد عصام محمد السيف

محمد عصام محمد السيف	
العمر	35 سنة
الجنسية	أردني
المنصب	مدير إدارة الجودة
المؤهلات العلمية	<ul style="list-style-type: none"> حاصل على شهادة المرحلة الثانوية في دولة الأردن عام 2004م.
الخبرات العملية	<ul style="list-style-type: none"> يشغل منصب مدير إدارة الجودة في شركة نفوذ للمنتجات الغذائية (شركة مساهمة مغلقة وتعمل في مجال الأغذية) من عام 2021م وحتى الآن. شغل منصب مدير الامتياز التجاري في شركة شريمبلس (شركة ذات مسؤولية محدودة تعمل في مجال بيع الأطعمة البحرية) من عام 2018م وحتى 2021م. شغل منصب مدير عام مطعم سيرافينا في شركة الجزيرة للمطاعم العالمية (شركة ذات مسؤولية محدودة وتعمل في مجال بيع الأطعمة) من 2016م وحتى 2018م. شغل منصب مستشار في شركة بيترا اكسبريس (شركة ذات مسؤولية محدودة وتعمل في مجال الأغذية) خلال عام 2016م. شغل منصب مدير تشغيل مطعم انتركوت دي باريس وكافيه هاجن داز في شركة أرام هاكوب (شركة ذات مسؤولية محدودة وتعمل في مجال التصوير والتجارة) من 2012م وحتى 2016م.

المصدر: الشركة

معاد إبراهيم محمد الخليل	
العمر	28 سنة
الجنسية	سعودي
المنصب	مدير إدارة الموارد البشرية
المؤهلات العلمية	<ul style="list-style-type: none"> حاصل على درجة البكالوريوس في اللغة الإنجليزية والترجمة من جامعة القصيم في المملكة العربية السعودية عام 2017م. حاصل على الدبلوم العالي في إدارة الموارد البشرية من جامعة المجمعة في المملكة العربية السعودية عام 2020م.
الخبرات العملية	<ul style="list-style-type: none"> يشغل منصب مدير الموارد البشرية في شركة نفوذ للمنتجات الغذائية (شركة مساهمة مغلقة وتعمل في مجال الأغذية) خلال الفترة من عام 2021م وحتى الآن. شغل منصب أخصائي موارد بشرية في شركة نفوذ للمنتجات الغذائية (شركة مساهمة مغلقة وتعمل في مجال الأغذية) خلال الفترة من عام 2020م وحتى عام 2021م. شغل منصب مساعد إداري في إدارة المشاريع في جامعة القصيم (جامعة حكومية تعمل في مجال التعليم العالي) خلال الفترة من عام 2019م حتى عام 2020م.

المصدر: الشركة

محمد ادم محمد ادم	
العمر	32 سنة
الجنسية	سوداني
المنصب	مدير إدارة تقنية المعلومات
المؤهلات العلمية	<ul style="list-style-type: none"> حاصل على درجة البكالوريوس في تقنية المعلومات من جامعة بهاراتيار في دولة الهند عام 2012م. حاصل على درجة الماجستير في إدارة الأعمال من جامعة جاردن سيتي في دولة السودان عام 2017م.
الخبرات العملية	<ul style="list-style-type: none"> يشغل منصب مدير إدارة تقنية المعلومات في شركة نفوذ للمنتجات الغذائية (شركة مساهمة مغلقة وتعمل في مجال الأغذية) خلال الفترة من عام 2020م وحتى الآن. شغل منصب مهندس دعم فني في شركة الإماراتي للمواد الغذائية والتعبئة البلاستيكية (شركة ذات مسؤولية محدودة وتعمل في مجال الأغذية وتغليفها) خلال الفترة من عام 2014م وحتى عام 2017م. شغل منصب مهندس برمجيات أول في شركة إتام للاستثمار (شركة مساهمة مغلقة وتعمل في مجال الاستثمار) خلال الفترة من عام 2017م وحتى عام 2019م. شغل منصب إداري أنظمة وبرمجيات في شركة مجموعة الجباجي (شركة مساهمة مغلقة وتعمل في مجال الاستثمار في مجالات متنوعة) خلال الفترة من عام 2020م وحتى عام 2021م.

المصدر: الشركة

محمد عبد ال كليم خطيب	
العمر	36 سنة
الجنسية	هندي
المنصب	مدير إدارة سلاسل الإمداد والتموين
المؤهلات العلمية	<ul style="list-style-type: none"> حاصل على شهادة البكالوريوس في علوم الحاسب وتقنية المعلومات من جامعة جواهر لال نهرو التكنولوجية في دولة الهند عام 2007م. حاصل على شهادة كبير مدققي نظام إدارة الجودة ISO 9001 من مؤسسة المعايير البريطانية في المملكة المتحدة عام 2015م.
الخبرات العملية	<ul style="list-style-type: none"> يشغل منصب مدير سلسلة الإمداد والتموين في شركة نفوذ للمنتجات الغذائية (شركة مساهمة مغلقة وتعمل في مجال الأغذية) من عام 2021م وحتى الآن. شغل منصب مشرف إقليمي في شركة قوت اليوم (شركة ذات مسؤولية محدودة تعمل في مجال تصنيع وتجارة المأكولات والمشروبات) من عام 2018م وحتى عام 2019م. شغل منصب مدير العمليات في شركة مستودع الدعم (شركة ذات مسؤولية محدودة تعمل في مجال المشروبات والأغذية) من عام 2019م إلى 2021م.

المصدر: الشركة

سالم أحمد صالح العروي	
العمر	35 سنة
الجنسية	يمني
المنصب	مدير إدارة المبيعات والتسويق
المؤهلات العلمية	<ul style="list-style-type: none"> • حصل على درجة البكالوريوس في إدارة تقنية المعلومات من جامعة العلوم والتكنولوجيا في دولة اليمن عام 2011م.
الخبرات العملية	<ul style="list-style-type: none"> • يشغل حالياً منصب مدير مبيعات في شركة نفوذ للمنتجات الغذائية (شركة مساهمة مغلقة وتعمل في مجال الأغذية) خلال الفترة من عام 2021م وحتى الآن. • شغل منصب مساعد إدارة العمليات في شركة بيلاميا (شركة فرنشايز ايطالية تعمل في مجال الأغذية والمشروبات والحلويات) خلال الفترة من عام 2014م وحتى عام 2017م. • شغل منصب مدير تشغيل منطقة في شركة تمرية للحلويات والمعجنات (شركة ذات مسؤولية محدودة تعمل في مجال إنتاج الحلويات والمعجنات) خلال الفترة من عام 2017م وحتى عام 2020م.

المصدر: الشركة

ليجو ماثو ماثو	
العمر	35 سنة
الجنسية	هندي
المنصب	مدير إدارة الإنتاج
المؤهلات العلمية	<ul style="list-style-type: none"> • حصل على دبلوم إدارة الفنادق من جامعة كيرلا بدولة الهند عام 2006م. • حصل على درجة الماجستير في تخصص إدارة الأعمال من جامعة كيرلا بدولة الهند عام 2021م
الخبرات العملية	<ul style="list-style-type: none"> • شغل منصب مدير العمليات للمبيعات والإنتاج في شركة ركن القصيم التجارية (شركة ذات مسؤولية محدودة تعمل في مجال إنتاج وبيع الحلويات والمعجنات) خلال عام 2021م. • شغل منصب مدير عمليات المبيعات وإنتاج المخازن في شركة تمرية (شركة ذات مسؤولية محدودة تعمل في مجال إنتاج وبيع الحلويات) من عام 2016م إلى 2021م. • شغل منصب مدير العمليات مطعم في شركة إبت أند تربت (شركة ذات مسؤولية محدودة تعمل في مجال بيع الأطعمة) خلال الفترة من عام 2015م وحتى عام 2016م. • شغل منصب مدير منطقة (كوستا كوفي) في شركة مجموعة جواد للأعمال (شركة ذات مسؤولية محدودة تعمل في مجال بيع المشروبات والأطعمة) خلال الفترة من عام 2012م وحتى عام 2014م. • شغل منصب مدير منطقة لشركة بارديستا لافازا (شركة هندية تعمل في مجال بيع المشروبات والأطعمة) 2010م إلى 2012م

المصدر: الشركة

يسار ناصر عبدالله الديبان	
العمر	28 سنة
الجنسية	سعودي
المنصب	مدير إدارة الإنتاج
المؤهلات العلمية	<ul style="list-style-type: none"> • حصل على درجة البكالوريوس في تخصص الهندسة المدنية من جامعة القصيم في المملكة العربية السعودية عام 2018م
الخبرات العملية	<ul style="list-style-type: none"> • يشغل حالياً منصب مدير إدارة الإنتاج في شركة نفوذ للمنتجات الغذائية (شركة مساهمة مغلقة وتعمل في مجال الأغذية) خلال الفترة من عام 2022م وحتى الآن. • شغل منصب مهندس موقع في مجموعة زيد الحسين واخوانه (شركة مساهمة مغلقة تعمل في مجال المقاولات) خلال الفترة من عام 2019م وحتى 2020م. • شغل منصب مهندس موقع في مؤسسة معجزات (مؤسسة فردية تعمل في مجال الاستشارات الهندسية) خلال الفترة من عام 2020م وحتى عام 2021م. • شغل منصب مشرف مشاريع في شركة نفوذ للمنتجات الغذائية (شركة مساهمة مغلقة تعمل في مجال الأغذية) خلال الفترة من عام 2021م حتى عام 2022م.

المصدر: الشركة

4.4 لجان الشركة

1.4.4 لجنة المراجعة

وافقت الجمعية العامة غير العادية المنعقد في تاريخ 1443/05/08هـ (الموافق 2021/12/12م) على اعتماد تشكيل لجنة المراجعة وتحديد مهامها ووظائف عملها ومكافآت أعضائها ومدة عضويتهم لثلاث (3) سنوات والتي تبدأ من تاريخ انعقاد الجمعية وتنتهي بانتهاء دورة مجلس الإدارة الحالية.

2.4.4 اختصاصات لجنة المراجعة

تختص لجنة المراجعة بالمراقبة على أعمال الشركة، والتحقق من سلامة ونزاهة التقارير والقوائم المالية وأنظمة الرقابة الداخلية فيها ولها في سبيل ذلك حق الاطلاع على سجلاتها ووثائقها وطلب أي إيضاح أو بيان من أعضاء مجلس الإدارة أو الإدارة التنفيذية، ويجوز لها أن تطلب من مجلس الإدارة دعوة الجمعية العامة للشركة للانعقاد إذا أعاق مجلس الإدارة عملها أو تعرضت الشركة لأضرار أو خسائر جسيمة.

3.4.4 مهام لجنة المراجعة ومسؤولياتها

التقارير المالية:

- دراسة القوائم المالية الأولية والسنوية للشركة قبل عرضها على مجلس الإدارة وإبداء رأيها والتوصية في شأنها؛ لضمان نزاهتها وعدالتها وشفافيتها.
- إبداء الرأي الفني -بناءً على طلب مجلس الإدارة- فيما إذا كان تقرير مجلس الإدارة والقوائم المالية للشركة عادلة ومتوازنة ومفهومة وتتضمن المعلومات التي تتيح للمساهمين والمستثمرين تقييم المركز المالي للشركة وأدائها ونموذج عملها واستراتيجيتها.
- دراسة أي مسائل مهمة أو غير مألوفة تتضمنها التقارير المالية.
- البحث بدقة في أي مسائل يثيرها المدير المالي للشركة أو من يتولى مهام أو مسؤول الالتزام في الشركة أو مراجع الحسابات.
- التحقق من التقديرات المحاسبية في المسائل الجوهرية الواردة في التقارير المالية.
- دراسة السياسات المحاسبية المتبعة في الشركة وإبداء الرأي والتوصية لمجلس الإدارة في شأنها.

المراجعة الداخلية:

- دراسة ومراجعة نظم الرقابة الداخلية والمالية وإدارة المخاطر في الشركة.
- دراسة تقارير المراجعة الداخلية ومتابعة تنفيذ الإجراءات التصحيحية للملاحظات الواردة فيها.
- الرقابة والإشراف على أداء وأنشطة المراجع الداخلي وإدارة المراجعة الداخلية في الشركة -إن وجدت- للتحقق من توافر الموارد اللازمة وفعاليتها في أداء الأعمال والمهام المنوطة بها وإذا لم يكن للشركة مراجع داخلي، فعلى اللجنة تقديم توصياتها إلى المجلس بشأن مدى الحاجة إلى تعيينه.
- التوصية لمجلس الإدارة بتعيين مدير وحدة أو إدارة المراجعة الداخلية أو المراجع الداخلي واقتراح مكافآت.

مراجع الحسابات:

- التوصية لمجلس الإدارة بترشيح مراجعي الحسابات وعزلهم وتحديد أنعابهم وتقييم أدائهم، بعد التحقق من استقلالهم ومراجعة نطاق عملهم وشروط التعاقد معهم.
- التحقق من استقلال مراجع الحسابات وموضوعيته وعدالته، ومدى فعالية أعمال المراجعة، مع الأخذ في الاعتبار القواعد والمعايير ذات الصلة.
- مراجعة خطة مراجع حسابات الشركة وأعمال، والتحقق من عدم تقديم أعمالاً فنية أو إدارية تخرج عن نطاق أعمال المراجعة، وإبداء مرنيتها حيال ذلك.
- الإجابة عن استفسارات مراجع حسابات الشركة.
- التحقق من تمكين مراجع الحسابات من أداء عمله وعدم حجب المعلومات عنه.
- دراسة تقرير مراجع الحسابات وملاحظات على القوائم المالية ومتابعة ما اتخذ بشأنها.

ضمان الالتزام:

- مراجعة نتائج تقارير الجهات الرقابية والتحقق من اتخاذ الشركة الإجراءات اللازمة بشأنها.
- التحقق من التزام الشركة بالأنظمة واللوائح والسياسات والتعليمات ذات العلاقة.
- مراجعة العقود والتعاملات المقترح أن تجريها الشركة مع الأطراف ذوي العلاقة، وتقديم مرنيتها حيال ذلك إلى مجلس الإدارة.
- رفع ما تراه من مسائل ترى ضرورة اتخاذ إجراء بشأنها إلى مجلس الإدارة، وإبداء توصياتها بالإجراءات التي يتعين اتخاذها.

ويوضح الجدول التالي أعضاء لجنة المراجعة:

الجدول رقم (52): أعضاء لجنة المراجعة

الوظيفة	الاسم
رئيس اللجنة	عبدالرحمن بن إبراهيم الهدلق
عضو	ريان بن عمر عبدالرحمن المفدى
عضو	سلطان بن أحمد الشبيلي

المصدر: الشركة

وفيما يلي السيرة الذاتية لأعضاء لجنة المراجعة:

الجدول رقم (53): السيرة الذاتية لعبدالرحمن بن إبراهيم الهدلق

عبدالرحمن بن إبراهيم الهدلق	
العمر	33 سنة
الجنسية	سعودي
المنصب	رئيس لجنة المراجعة
المؤهلات العلمية	<ul style="list-style-type: none"> حاصل على درجة البكالوريوس في المحاسبة من جامعة الإمام محمد بن سعود الإسلامية في المملكة العربية السعودية عام 2011م. حاصل على درجة الماجستير في إدارة الأعمال من كليات الشرق العربي في المملكة العربية السعودية عام 2015م.
الخبرات العملية	<ul style="list-style-type: none"> يشغل حالياً منصب الرئيس التنفيذي في شركة أساس مكين للاستثمار والتطوير العقاري (شركة مساهمة مغلقة وتعمل في مجال الاستثمار والتطوير العقاري) من عام 2022م وحتى الآن. يشغل حالياً منصب رئيس لجنة المراجعة في شركة عزم السعودية (شركة مساهمة مغلقة وتعمل في مجال تقنية المعلومات) من عام 2021م وحتى الآن. يشغل حالياً منصب رئيس لجنة المراجعة في شركة الغذاء النوعي (شركة مساهمة مغلقة وتعمل في مجال الأغذية) من عام 2021م حتى الآن. شغل منصب الرئيس التنفيذي في شركة صدر للخدمات اللوجستية (شركة مساهمة عامة وتعمل في مجال الخدمات التخزين والخدمات اللوجستية) من عام 2020م وحتى عام 2022م. شغل منصب محاسب في هيئة تقويم التعليم والتدريب (هيئة حكومية وتعمل في مجال تقييم التعليم في المملكة) من عام 2012م وحتى عام 2015م. شغل منصب مراجع داخلي في هيئة تقويم التعليم والتدريب (هيئة حكومية وتعمل في مجال تقييم التعليم في المملكة) من عام 2015م وحتى عام 2017م. شغل منصب الرئيس التنفيذي في شركة أبناء عبدالرحمن الشعلان (شركة مساهمة مغلقة وتعمل في إنتاج وبيع الأرز) من عام 2017م وحتى عام 2020م.

المصدر: الشركة

الجدول رقم (54): السيرة الذاتية لريان بن عمر المفدى

ريان بن عمر عبدالرحمن المفدى	
العمر	31 سنة
الجنسية	سعودي
المنصب	عضو لجنة المراجعة
المؤهلات العلمية	<ul style="list-style-type: none"> حاصل على درجة الماجستير في الإدارة المالية من جامعة انديانا في الولايات المتحدة الأمريكية عام 2018م. حاصل على درجة البكالوريوس في المحاسبة من جامعة الملك سعود في المملكة العربية السعودية عام 2013م. حاصل على الزمالة السعودية للمحاسبين القانونيين من الهيئة السعودية للمراجعين والمحاسبين في المملكة العربية السعودية عام 2021م. حاصل على الزمالة السعودية لتقييم المنشآت الاقتصادية من الهيئة السعودية للمقيمين المعتمدين في المملكة العربية السعودية عام 2022م.
الخبرات العملية	<ul style="list-style-type: none"> شغل منصب شريك في مجموعة ألفا الاستشارية (شركة ذات مسؤولية محدودة تعمل في مجال الخدمات التاكيدي والاستشارية) خلال الفترة من عام 2021م وحتى عام 2022م. شغل منصب المدير الفني في شركة المفدى محاسبون قانونيون ومستشارون (شركة ذات مسؤولية محدودة تعمل في مجال الخدمات التاكيدي والاستشارية) خلال الفترة من عام 2018م وحتى عام 2021م. عضو أساسي في الهيئة السعودية للمقيمين المعتمدين (هيئة حكومية وتعمل في مجال تنظيم التقييم) خلال الفترة من عام 2018م وحتى عام 2021م. عضو أساسي في الهيئة السعودية للمحاسبين القانونيين (هيئة حكومية وتعمل في مجال الإشراف على مهنة المحاسبة والمراجعة) خلال الفترة من عام 2018م وحتى عام 2021م.

المصدر: الشركة

سلطان بن أحمد الشبيبي	
العمر	32 سنة
الجنسية	سعودي
المنصب	عضو لجنة المراجعة
المؤهلات العلمية	<ul style="list-style-type: none"> • حاصل على درجة البكالوريوس في المحاسبة من جامعة الملك سعود في المملكة العربية السعودية عام 2013م. • حاصل على زمالة الهيئة السعودية للمراجعين والمحاسبين (SOCPA) من الهيئة السعودية للمراجعين والمحاسبين في المملكة العربية السعودية عام 2017م. • حاصل على شهادة المعايير الدولية للتقرير المالي من جمعية المحاسبين القانونيين المعتمدين البريطانية في دولة بريطانيا عام 2017م.
الخبرات العملية	<ul style="list-style-type: none"> • يشغل حالياً منصب مؤسس في شركة سلطان أحمد الشبيبي محاسبون ومراجعون قانونيون (مؤسسة فردية وتعمل في مجال المحاسبة والمراجعة) من عام 2021م وحتى الآن. • شغل منصب شريك ورئيس اللجنة الفنية ولجنة التدريب في شركة بي كي اف البسام وشركاؤه محاسبون قانونيون (شركة تضامنية وتعمل في مجال المحاسبة والمراجعة) من عام 2017م وحتى عام 2021م. • شغل منصب قائد فريق المحاسبة في شركة ثقة لخدمات الأعمال (شركة ذات مسؤولية محدودة وتعمل في مجال تقنية المعلومات وخدمات الأعمال) من عام 2016م وحتى عام 2017م. • شغل منصب مراجع رئيسي في شركة إرنست ويونغ (شركة تضامنية وتعمل في مجال المحاسبة والمراجعة) من عام 2012م وحتى عام 2016م.

المصدر: الشركة

5 سياسة توزيع الأرباح

- وفقاً للمادة السابعة والأربعون (47) من النظام الأساسي للشركة، توزع أرباح الشركة الصافية السنوية على الوجه التالي:
1. يجنب عشرة بالمائة (10%) من صافي الأرباح لتكوين الاحتياطي النظامي للشركة ويجوز أن تقرر الجمعية العامة العادية وقف هذا التجنب متى بلغ الاحتياطي المذكور ثلاثين بالمائة (30%) من رأس المال المدفوع.
 2. للجمعية العامة العادية بناء على اقتراح مجلس الإدارة أن تجنب (5%) من صافي الأرباح لتكوين الاحتياطي اتفاقي يخصص لغرض أو أغراض معينة.
 3. للجمعية العامة العادية أن تقرر تكوين احتياطيات أخرى، وذلك بالقدر الذي يحقق مصلحة الشركة أو يكفل توزيع أرباح للشركة ثابتة قدر الإمكان على المساهمين، وللجمعية المذكورة كذلك أن تقتطع صافي الأرباح مبالغ لإنشاء مؤسسات اجتماعية لعاملي الشركة أو لمعاونة ما يكون قائماً من هذا المؤسسات.
 4. يوزع من الباقي بعد ذلك على المساهمين نسبة تمثل خمسة بالمائة (5%) من رأس مال الشركة المدفوع.
 5. مع مراعاة الأحكام المقررة في المادة الواحدة والعشرون (21) من نظام الشركة الأساسي "مكافأة أعضاء المجلس" والمادة السادسة والسبعين (76) من نظام الشركات يخصص بعد ما تقدم نسبة (10%) من الباقي لمكافأة مجلس الإدارة، على أن يكون استحقاق هذه المكافأة متناسباً مع عدد الجلسات التي يحضرها العضو.

يوضح الجدول التالي الأرباح التي قامت الشركة بتوزيعها خلال السنوات المالية المنتهية في 2020م و2021م وفترة الستة أشهر المنتهية في 30 يونيو 2022م:

الجدول رقم (56): توزيع الأرباح

البيان	2020م	2021م	30 يونيو 2022م
صافي الربح/الخسارة (ريال سعودي)	5,208,769	26,847,954	15,371,165
توزيعات الأرباح المعلنة	-	-	1,200,000
توزيعات الأرباح المدفوعة	-	-	-
نسبة الأرباح المعلنة من صافي الدخل	-	-	7.81%
ربحية السهم*	2.17	11.19	6.40

المصدر: الشركة

* تم احتساب ربحية السهم على أساس أن عدد الأسهم (2,400,000) سهم كما في 31 ديسمبر 2020م و2021م وكما في 30 يونيو 2022م.
** وافقت الجمعية العامة العادية المنعقدة بتاريخ 1443/11/29هـ (الموافق 2022/06/28) على توزيع أرباح نقدية على المساهمين عن السنة المالية المنتهية في 31 ديسمبر 2021م بمبلغ وقدره (1,200,000) ريال سعودي يمثل ما نسبته 5% من رأس مال الشركة بواقع (0.50) ريال لكل سهم.

وعلى الرغم من أن الشركة قامت بتوزيع أرباح خلال فترة الستة أشهر المنتهية في 30 يونيو 2022م، إلا أنها لا تقدم أي ضمانات بتوزيع أرباح في المستقبل. وتستحق الأسهم محل الطرح والإدراج حصتها من أي أرباح تعلنها الشركة اعتباراً من تاريخ نشرة الإصدار هذه وعن السنوات المالية التي تليها.

6 استخدام متحصلات الطرح

تبلغ القيمة المتوقعة لإجمالي متحصلات الطرح مبلغ ثلاثة وأربعون مليون ومائتان ألف (43,200,000) ريال سعودي، سيدفع منها تقريباً حوالي مليونين وخمسمائة ألف (2,500,000) ريال سعودي كمصاريف للطرح، والتي تشمل أتعاب المستشار المالي، ومدير الاكتتاب، والمحاسب القانوني، ومصاريف فتح حساب الأمانة، وتكاليف التسويق والطباعة، والمصاريف والتكاليف الأخرى المتعلقة بالطرح.

هذا وسوف يتم توزيع صافي متحصلات الطرح والمقدرة بحوالي أربعين مليون وسبعمائة ألف (40,700,000) ريال سعودي على المساهمين البائعين كل حسب النسبة التي يمتلكها في رأس مال الشركة، ولن تستلم الشركة أي مبلغ من صافي متحصلات الطرح.

يقر أعضاء مجلس إدارة الشركة بما يلي:

- 2- لم يكن هناك أي انقطاع في أعمال المصدر يمكن أن يؤثر أو يكون قد أثر تأثيراً ملحوظاً في الوضع المالي خلال الـ (12) شهراً الأخيرة من تاريخ هذه النشرة.
- 3- لم تُمنح أي عمولات أو خصومات أو أتعاب وساطة أو أي عوض غير نقدي من قبل المصدر خلال السنة السابقة مباشرة لتاريخ طلب التسجيل فيما يتعلق بإصدار أو طرح أي سهم.
- 4- لم يكن هناك أي تغير سلبي جوهري في الوضع المالي والتجاري للمصدر خلال السنة السابقة مباشرة لتاريخ تقديم طلب التسجيل والطرح.
- 5- بخلاف ما ورد في الصفحات (ج، م، 48، 50، 55) من هذه النشرة، ليس لأعضاء مجلس الإدارة أو لأيٍّ من أقربائهم أيُّ أسهم أو مصلحة من أي نوع في المصدر.
- 6- أن الشركة ليست خاضعة لأيِّ دعاوى أو إجراءات قانونية قد تؤثر بمفردها أو بمجملها جوهرياً في أعمال الشركة أو في وضعها المالي.
- 7- باستثناء ما ورد في القسم (2.1.27) "المخاطر المتعلقة بمزاولة بعض المساهمين الحاليين / أعضاء مجلس الإدارة لأعمال منافسة لأعمال الشركة" عدم دخول أعضاء مجلس الإدارة في أعمال منافسة لأعمال الشركة إلا بموافقة من الجمعية العامة العادية لمساهمي الشركة تطبيقاً للمادة الثانية والسبعين (72) من نظام الشركات.
- 8- باستثناء ما ورد في القسم (2.1.14) "المخاطر المتعلقة بالمعاملات مع الأطراف ذات العلاقة" لا يوجد للشركة أي تعاملات مع أطراف ذات علاقة وأن جميع التعاملات مع الأطراف ذات العلاقة تمت الموافقة عليها من الجمعية العامة للشركة.
- 9- أن الشركة ملتزمة بجميع أحكام نظام الشركات ولم يسبق لها مخالفتها أحكام نظام الشركات كما بتاريخ هذه النشرة.
- 10- أنه لا توجد أي وقائع أخرى يمكن أن تؤثر على طلب تسجيل الأوراق المالية لم يتم تضمينها في هذه النشرة
- 11- أن الشركة حاصلة على جميع التراخيص والموافقات الأساسية المطلوبة لممارسة أنشطتها باستثناء ما تم الإشارة إليه في القسم (2.1.2) "المخاطر المتعلقة بعدم استخراج أو عدم تجديد التراخيص والتصاريح والشهادات".
- 12- أن الشركة قد حصلت على جميع الموافقات اللازمة لتسجيل وطرح أسهمها في السوق الموازية.
- 13- باستثناء ما ورد في قسم عوامل المخاطرة، فإن أعضاء مجلس الإدارة ليسوا على علم بأي مخاطر جوهرية أخرى من الممكن أن تؤثر على قرار المستثمرين المحتملين في الاستثمار في أسهم الشركة.
- 14- لا يخضع أعضاء مجلس الإدارة لأي دعاوى أو إجراءات قانونية قد تؤثر بمفردها أو بمجملها جوهرياً في أعمال الشركة أو في وضعها المالي.
- 15- لا توجد أي صلاحية تعطي أحد أعضاء مجلس الإدارة أو الرئيس التنفيذي حق التصويت على مكافآت تمنح لهما.
- 16- لا توجد أي صلاحية تعيز لأعضاء مجلس الإدارة أو كبار التنفيذيين حق الاقتراض من المصدر.
- 17- أنه لم يتم الإعلان عن إفلاس أي عضو من أعضاء مجلس إدارة الشركة أو أيًا من أعضاء الإدارة التنفيذية بالشركة أو أمين سر مجلس الإدارة ولم يخضعوا لأي إجراءات إفلاس.
- 18- باستثناء ما ورد في القسم (2.1.15) "المخاطر المتعلقة باستحقاقات الزكاة الشرعية المحتملة والمطالبات الإضافية" فإنه لا يوجد لدى الشركة أي نزاعات أو مطالبات بفروقات زكوية قائمة من قبل هيئة الضريبة والزكاة والجمارك.
- 19- أن الشركة ملتزمة بجميع التزاماتها التعاقدية الواردة في اتفاقية التسهيلات الائتمانية الموقعة مع شركة معالم للتمويل بتاريخ 1441/11/30هـ (الموافق 2020/07/21م).
- 20- أن الشركة ملتزمة بتعيين مدير لإدارة الخدمات المشتركة خلال الربع الأول من العام 2023م.

8 مصاريف الطرح

سوف يتحمل المساهمون البائعون جميع التكاليف المتعلقة بالطرح، والتي من المتوقع أن تبلغ حوالي مليونين وخمسمائة ألف (2,500,000) ريال سعودي، حيث سيتم خصمها بالكامل من إجمالي متحصلات الاكتتاب البالغة ثلاثة وأربعون مليون ومائتان ألف (43,200,000) ريال سعودي. وتشمل مصاريف الطرح أتعاب المستشار المالي ومدير الاكتتاب، والمحاسب القانوني، وتكاليف التسويق والطباعة، والمصاريف الأخرى المتعلقة بالطرح. والجدير بالذكر أن الشركة لن تتحمل أي من المصاريف المتعلقة بالطرح وإنما سيتم خصمها بالكامل من إجمالي متحصلات الاكتتاب، وسيقوم المساهمون البائعون بسداد كافة مصاريف الطرح التي تحملتها الشركة عنهم بمجرد الانتهاء من عملية الطرح.

9 المعلومات المتعلقة بالأسهم وأحكام الطرح وشروطه

تقدمت الشركة بطلب لهيئة السوق المالية لتسجيل وطرح الأسهم في السوق الموازية وفقاً لمتطلبات قواعد طرح الأوراق المالية والالتزامات المستمرة الصادرة عن هيئة السوق المالية. وقد تمت الموافقة على نشرة الإصدار هذه وتم تقديم كافة المستندات المؤيدة التي طلبتها الهيئة، كما تم الحصول على جميع الموافقات الرسمية اللازمة لعملية طرح الأسهم في السوق الموازي.

يجب على جميع المستثمرين المؤهلين قراءة شروط وأحكام الطرح بعناية تامة قبل استكمال تعبئة نموذج طلب الاكتتاب، حيث أن تقديم طلب الاكتتاب من خلال نظام الاكتتاب الإلكتروني الخاص بمدير الاكتتاب يعتبر بمثابة إقرار بالقبول على شروط وأحكام الطرح المذكورة.

1.9 الاكتتاب

سوف يتم طرح مائتان وثمان وثمانون ألف (288,000) سهم عادي ذات قيمة اسمية قدرها (10) ريالاً سعودية للسهم الواحد، تمثل ما نسبته (12.00%) من رأس مال الشركة، سيتم طرحها للاكتتاب في السوق الموازية بسعر مائة وخمسون (150) ريال للسهم الواحد وبقيمة إجمالية قدرها ثلاثة وأربعون مليون ومائتان ألف (43,200,000) ريال سعودي، ويقتصر الطرح على فئات المستثمرين المؤهلين، وهم كما يلي:

1. مؤسسات سوق مالية تتصرف لحسابها الخاص.
2. عملاء مؤسسة سوق مالية مرخص لها في ممارسة أعمال الإدارة شريطة أن تكون مؤسسة السوق المالية قد عُيِّنت بشروط تمكنه من اتخاذ القرارات الخاصة بقبول المشاركة في الطرح والاستثمار في السوق الموازية نيابة عن العميل ودون الحاجة إلى الحصول على موافقة مسبقة منه.
3. حكومة المملكة، أو أي جهة حكومية، أو أي هيئة دولية تعترف بها الهيئة، أو السوق، وأي سوق مالية أخرى تعترف بها الهيئة، أو مركز الإيداع.
4. الشركات المملوكة من الحكومة، مباشرة أو عن طريق محافظة تديرها مؤسسة سوق مالية مرخص لها في ممارسة أعمال الإدارة.
5. الشركات والصناديق المؤسسية في دول مجلس التعاون لدول الخليج العربية.
6. صناديق الاستثمار.
7. الأجانب غير المقيمين المسموح لهم بالاستثمار في السوق الموازية والذين يستوفون المتطلبات المنصوص عليها في الدليل الاسترشادي لاستثمار الأجانب غير المقيمين في السوق الموازية.
8. المؤسسات المالية الأجنبية المؤهلة.
9. أي أشخاص اعتباريين آخرين يجوز لهم فتح حساب استثماري في المملكة وحساب لدى مركز الإيداع.
10. أشخاص طبيعيين يجوز لهم فتح حساب استثماري في المملكة وحساب لدى مركز الإيداع، ويستوفون أي من المعايير الآتية:
 - (أ) أن يكون قد قام بصفقات في أسواق الأوراق المالية لا يقل مجموع قيمتها عن أربعين مليون ريال سعودي ولا تقل عن عشرة صفقات في كل ربع سنة خلال الاثني عشرة شهراً الماضية.
 - (ب) أن لا تقل قيمة صافي أصوله عن خمسة ملايين ريال سعودي.
 - (ج) أن يعمل أو سبق له العمل مدة ثلاث سنوات على الأقل في القطاع المالي.
 - (د) أن يكون حاصلاً على الشهادة العامة للتعامل في الأوراق المالية المعتمدة من قبل الهيئة.
 - (هـ) أن يكون حاصلاً على شهادة مهنية متخصصة في مجال أعمال الأوراق المالية معتمدة من جهة معترف بها دولياً.
 11. أي أشخاص آخرين تحددهم الهيئة.

2.9 طريقة التقدم بطلب الاكتتاب

سوف يكون طلب الاكتتاب متاحاً للمكتتبين خلال فترة الطرح عبر نظام الاكتتاب الإلكتروني الخاص بمدير الاكتتاب والذي سيتمكن المستثمرون المؤهلون من خلاله للاكتتاب في أسهم الشركة خلال فترة الطرح، ويتعين على المكتتب استيفاء متطلبات الاكتتاب الموضحة في نموذج الاكتتاب وفي هذه النشرة. وينبغي على المكتتب الموافقة على كافة الشروط والأحكام وأن يستكمل كافة الأقسام ذات الصلة في نموذج الاكتتاب. تحتفظ الشركة بالحق في رفض أي طلب اكتتاب جزئياً أو كلياً، في حالة عدم استيفاء أي من شروط وأحكام الاكتتاب أو عدم اتباع التعليمات اللازمة. لا يجوز إدخال أي تعديلات على نموذج طلب الاكتتاب أو سحبه بعد تقديمه، حيث يمثل نموذج طلب الاكتتاب بمجرد استكماله اتفاقاً ملزماً قانونياً بين الشركة والمكتتب.

ويمكن للمستثمرين الحصول على نسخة إلكترونية من نشرة الإصدار هذه ونموذج طلب الاكتتاب (الإلكتروني) من المستشار المالي ومدير الاكتتاب من خلال معلومات الاتصال الموضحة أدناه:

المستشار المالي ومدير الاكتتاب

شركة يقين المالية "يقين كابيتال"

الرياض - حي الورود - شارع العليا

ص.ب 884 الرياض 11421

المملكة العربية السعودية

هاتف: +966 8004298888

فاكس: +966114609356

البريد الإلكتروني: IPO@yaqeen.sa

الموقع الإلكتروني: www.yaqeen.sa



3.9 فترة الطرح وشروطه

سيبدأ مدير الاكتتاب باستلام نماذج طلبات الاكتتاب ابتداءً من يوم الأحد 1444/05/24 هـ (الموافق 2022/12/18 م) وحتى يوم الخميس 1444/05/28 هـ (الموافق 2022/12/22 م). وفي حالة عدم اكتمال طلب الاكتتاب أو عدم صحة المعلومات المقدمة فيه، فإن نموذج طلب الاكتتاب يعتبر لاغياً.

يجب على المستثمر أن يوضح في نموذج طلب الاكتتاب عدد الأسهم التي يرغب في الاكتتاب بها، بحيث يكون إجمالي مبلغ الاكتتاب هو حاصل ضرب عدد الأسهم التي يرغب في الاكتتاب بها في سعر الطرح البالغ مائة وخمسون (150) ريالاً سعودياً للسهم الواحد. الحد الأدنى للاكتتاب هو عشرة (10) أسهم، بينما الحد الأقصى للاكتتاب هو مائة وتسعة عشر ألف وتسعمائة وتسعين (119,990) سهم لكل مكتتب.

يجب استكمال نموذج طلب الاكتتاب خلال فترة الطرح مع إرفاق المستندات التالية (حسبما ينطبق الحال):

الجدول رقم (57): قائمة المستندات المطلوبة للاكتتاب في الأسهم المطروحة

نوع المستثمر	المستندات المطلوبة للاكتتاب في الأسهم المطروحة
فرد	<ul style="list-style-type: none"> صورة بطاقة الهوية الوطنية. صورة صك الوكالة الشرعية (عند تقديم طلب الاكتتاب بواسطة الوكيل بالنيابة عن المستثمر). (في حال الانطباق) صورة صك حصر الإرث في حال وجود ورثة. (في حال الانطباق) خطاب أو مستند يُفيد بأن المكتتب مؤهل للاستثمار في السوق الموازية (نمو).
الأفراد السعوديين	<ul style="list-style-type: none"> صورة بطاقة الهوية الوطنية. خطاب أو مستند يُفيد بأن المكتتب مؤهل للاستثمار في السوق الموازية (نمو). تقديم ما يثبت الملاءة المالية للمحفظة الاستثمارية وأن لديه التغطية النقدية بما يغطي الحد الأعلى من الطلب. خطاب من مؤسسة السوق المالية يؤكد تفويض مؤسسة السوق المالية للاستثمار نيابة عن المحفظة الاستثمارية للمستثمر. نسخة من تقرير صافي أصول المحفظة (NAV). صورة من اتفاقية المحفظة الاستثمارية بين المكتتب والشركة المرخص لها.
فرد	<ul style="list-style-type: none"> صورة الإقامة. خطاب أو مستند يُفيد بأن المكتتب مؤهل للاستثمار في السوق الموازية (نمو).
فرد غير سعودي (مقيم)	<ul style="list-style-type: none"> صورة الإقامة. خطاب أو مستند يُفيد بأن المكتتب مؤهل للاستثمار في السوق الموازية (نمو). تقديم ما يثبت الملاءة المالية للمحفظة الاستثمارية وأن لديه التغطية النقدية بما يغطي الحد الأعلى من الطلب. خطاب من مؤسسة السوق المالية يؤكد تفويض مؤسسة السوق المالية للاستثمار نيابة عن المحفظة الاستثمارية للمستثمر. نسخة من تقرير صافي أصول المحفظة (NAV). صورة من اتفاقية المحفظة الاستثمارية بين المكتتب والشركة المرخص لها.

نوع المستثمر	المستندات المطلوبة للاكتتاب في الأسهم المطروحة
شركة سعودية	<ul style="list-style-type: none"> • صورة السجل التجاري. • نسخة من الوكالة الموقعة أو قرار التفويض من الشركاء أو مجلس الإدارة ينص على التفويض لتقديم طلب الاكتتاب. • خطاب أو مستند يُفيد بأن المكتب مؤهل للاستثمار في السوق الموازية (نمو).
مؤسسة سوق مالية	<ul style="list-style-type: none"> • صورة من السجل التجاري وصورة من هوية المفوض بالتوقيع وصورة من تراخيص هيئة السوق المالية (في حال كان المستثمر عبارة عن شركة مرخصة من هيئة السوق المالية). • خطاب أو مستند يُفيد بأن المكتب مؤهل للاستثمار في السوق الموازية (نمو).
الشركات	<ul style="list-style-type: none"> • صورة السجل التجاري. • نسخة من الوكالة الموقعة أو قرار التفويض من الشركاء أو مجلس الإدارة ينص على التفويض لتقديم طلب الاكتتاب. • خطاب أو مستند يُفيد بأن المكتب مؤهل للاستثمار في السوق الموازية (نمو). • تقديم ما يثبت الملاءة المالية للمحفظ للاستثمارية وأن لديه التغطية النقدية بما يغطي الحد الأعلى من الطلب. • خطاب من مؤسسة السوق المالية يؤكد تفويض مؤسسة السوق المالية للاستثمار نيابة عن المحفظة الاستثمارية للمستثمر. • نسخة من تقرير صافي أصول المحفظة (NAV). • صورة من اتفاقية المحفظة الاستثمارية بين المكتب والشركة المرخص لها.
صندوق استثماري	<ul style="list-style-type: none"> • نسخة من الوكالة الموقعة أو قرار التفويض من مجلس إدارة الصندوق ينص على التفويض لتقديم طلب الاكتتاب. • الشروط والأحكام الخاصة بالصندوق. • خطاب أو مستند يُفيد بأن المكتب مؤهل للاستثمار في السوق الموازية (نمو). • تقديم ما يثبت الملاءة المالية للصندوق الاستثماري وأن لديه التغطية النقدية بما يغطي الحد الأعلى من الطلب. • خطاب من مدير الصندوق يؤكد التزامه بلوائح هيئة السوق المالية والمتعلقة بالحدود الأقصى المسموح بها للاكتتاب. • نسخة من تقرير صافي أصول الصندوق (AUM).
شركة خليجية	<ul style="list-style-type: none"> • نسخة من شهادة التسجيل التجاري لمقدم الطلب (أو ما يعادلها)، والنظام الأساسي وعقد التأسيس، حسب الحاجة وأي وثائق أخرى قد تكون مطلوبة لإثبات (في حالة الشركات) أن غالبية رأس المال مملوك من قبل مواطني دول مجلس التعاون الخليجي أو حكوماتهم. • نسخة من الوكالة الموقعة أو قرار التفويض من الشركاء أو مجلس الإدارة ينص على التفويض لتقديم طلب الاكتتاب. • خطاب أو مستند يُفيد بأن المكتب مؤهل للاستثمار في السوق الموازية (نمو).
فرد خليجي	<ul style="list-style-type: none"> • صورة بطاقة الهوية الوطنية. • خطاب أو مستند يُفيد بأن المكتب مؤهل للاستثمار في السوق الموازية (نمو).
مواطن خليجي	<ul style="list-style-type: none"> • نسخة من السجل التجاري (للشركات) أو نسخة من بطاقة الهوية الوطنية (للأفراد). • خطاب أو مستند يُفيد بأن المكتب مؤهل للاستثمار في السوق الموازية (نمو). • تقديم ما يثبت الملاءة المالية للمحفظ للاستثمارية وأن لديه التغطية النقدية بما يغطي الحد الأعلى من الطلب. • خطاب من مؤسسة السوق المالية يؤكد تفويض مؤسسة السوق المالية للاستثمار نيابة عن المحفظة الاستثمارية للمستثمر. • نسخة من تقرير صافي أصول المحفظة (NAV). • صورة من اتفاقية المحفظة الاستثمارية بين المكتب والشركة المرخص لها.
صندوق استثماري خليجي	<ul style="list-style-type: none"> • نسخة من الوكالة الموقعة أو قرار التفويض من مجلس إدارة الصندوق ينص على التفويض لتقديم طلب الاكتتاب. • الشروط والأحكام الخاصة بالصندوق. • نسخة من أي وثائق تثبت أن غالبية مالكي وحدات الصندوق هم من مواطني دول مجلس التعاون الخليجي أو حكوماتهم. • خطاب أو مستند يُفيد بأن المكتب مؤهل للاستثمار في السوق الموازية (نمو). • خطاب من مدير الصندوق يؤكد التزامه بلوائح هيئة أسواق المالية المعمول بها والمتعلقة بالحدود الأقصى المسموح بها للاكتتاب.
مستثمر أجنبي مؤهل	<ul style="list-style-type: none"> • نسخة من السجل التجاري (للشركات) أو نسخة من بطاقة الهوية الوطنية (للأفراد). • نسخة من الوكالة الموقعة أو قرار التفويض من مجلس إدارة الصندوق ينص على التفويض لتقديم طلب الاكتتاب. • خطاب أو مستند يُفيد بأن المكتب مؤهل للاستثمار في السوق الموازية (نمو). • نسخة من إشعار قبول التسجيل للمستثمر الصادر عن هيئة السوق المالية. (في حال الانطباق).

يجب أن تسدد كامل قيمة الأسهم المكتتب بها بإجراء حوالة مباشرة إلى حساب الاكتتاب، ويحق للشركة أن ترفض نموذج طلب الاكتتاب كلياً أو جزئياً إذا لم يستوف الطلب شروط وأحكام الطرح، وسيقبل المكتب عدد الأسهم المخصصة له ما لم تزد هذه الأسهم عن الأسهم التي طلب الاكتتاب بها.

4.9 الإشعار بالتخصيص ورد الفائض

سيقوم مدير الاكتتاب بفتح حساب بنكي للاكتتاب، ويجب على كل مكتب تحويل المبالغ المكتتب بها في حساب الاكتتاب المذكور، والذي سيتم توضيحه في نموذج طلب الاكتتاب.

يجب على المستثمرين المؤهلين أن يقدموا طلب الاكتتاب إلى مدير الاكتتاب، من خلال نظام الاكتتاب الإلكتروني الخاص بمدير الاكتتاب والذي سيتمكن المستثمرون المؤهلون من خلاله الاكتتاب في أسهم الشركة خلال فترة الطرح، على أن يتم تقديم طلب الاكتتاب في موعد أقصاه الساعة الخامسة مساءً من تاريخ الإقفال. يجب أن يرفق بطلب الاكتتاب في أسهم الطرح جميع المستندات المؤيدة المطلوبة حسب التعليمات، وبإكمال طلب الاكتتاب، يقر كل مكتب بأنه استلم هذه النشرة وقراها، وبناءً عليه يقر برغبته في الاكتتاب في الأسهم المطروحة حسب ما هو مبين في طلب الاكتتاب.

سيتم الاكتتاب في أسهم الطرح من خلال استكمال طلب الاكتتاب وتحويل الأموال إلى حساب الاكتتاب الخاص بعملية الطرح مباشرة حسب نموذج الاكتتاب، وسيتم تخصيص الأسهم المطروحة للاكتتاب وفقاً لما يقترحه المستشار المالي ومدير الاكتتاب بالتشاور مع الشركة، وسيتم الإعلان عن عملية التخصيص النهائي لأسهم الطرح في موعد أقصاه يوم الثلاثاء 1444/06/03 هـ (الموافق 2022/12/27م)، وسيكون رد الفائض خلال (2) يومي عمل من تاريخ التخصيص، ولن تكون هناك أي عمولات أو استقطاعات من الجهة المستلمة لمتحصلات الطرح أو المستشار المالي ومدير الاكتتاب أو الشركة.

سوف يقوم المستشار المالي ومدير الاكتتاب بإرسال إشعارات للمكتتبين توضح العدد النهائي للأسهم المخصصة لكل منهم والمبالغ الفائضة التي سيتم ردها لهم، إن وجدت، ولمزيد من المعلومات يتعين على المكتتبين التواصل مع المستشار المالي ومدير الاكتتاب.

أحكام متفرقة

1. يكون طلب الاكتتاب وكافة الشروط والأحكام والتعهدات ذات العلاقة ملزمة وملفظة أطراف الاكتتاب وخلفائهم والمتنازل لهم ومنفذي الوصايا ومديري التركات والورثة. ولا يجوز التنازل عن طلب الاكتتاب أو عن أي حقوق أو مصالح أو التزامات ناشئة عنه أو تفويض أي منها من قبل الأطراف في الاكتتاب دون الحصول على موافقة خطية مسبقة من الطرف الآخر.
 2. تخضع هذه التعليمات والبنود وأي استلام لنماذج طلب الاكتتاب أو العقود المترتبة عليها لأنظمة المملكة وتفسر وتنفذ طبقاً لها.
 3. سيتم نشر نشرة الإصدار هذه باللغة العربية بعد موافقة هيئة السوق المالية عليها.
 4. مع مراعاة متطلبات المادة (97) السابعة والتسعون من قواعد طرح الأوراق المالية والالتزامات المستمرة، تلتزم الشركة بتقديم نشرة إصدار تكميلية إلى الهيئة في أي وقت بعد تاريخ نشرة الإصدار الأولية وقبل اكتمال الطرح، إذا تبين ما يلي:
 - أ) وجود تغير مهم في أمور جوهرية واردة في نشرة الإصدار.
 - ب) ظهور أي مسائل مهمة كان يجب تضمينها في نشرة الإصدار.
- كما تجدر الإشارة إلى أنه يحق للمكتتب الذي قدم طلب اكتتاب في أسهم الطرح قبل نشرة الإصدار التكميلية أن يلغي أو يعدّل طلب اكتتابه في تلك الأسهم قبل انتهاء فترة الطرح، وذلك وفقاً للفقرة (د) من المادة (97) السابعة والتسعون من قواعد طرح الأوراق المالية والالتزامات المستمرة.

1.5.9 تعليق التداول أو إلغاء الإدراج

- (أ) يجوز للهيئة تعليق التداول أو إلغاء الإدراج في أي وقت حسبما تراه مناسباً، وذلك في أي من الحالات الآتية:
- 1- إذا رأت ضرورة ذلك حمايةً للمستثمرين أو للمحافظة على سوق منتظمة.
 - 2- إذا أخفقت الشركة إخفاقاً تراه الهيئة جوهرياً في الالتزام بنظام السوق المالية أو لوائح التنفيذ أو قواعد السوق.
 - 3- إذا لم يسدد المصدر أي مقابل مالي مستحق للهيئة أو السوق أو أي غرامات مستحقة للهيئة في مواعيدها.
 - 4- إذا رأت أن المصدر أو أعماله أو مستوى عملياته أو أصوله لم تعد مناسبة لاستمرار إدراج أوراقه المالية في السوق.
 - 5- عند الإعلان عن استحواذ عكسي لا يتضمن معلومات كافية بشأن الصفقة المقترحة. وفي حال أعلن المصدر عن معلومات كافية تتعلق بالكيان المستهدف، واقتنعت الهيئة، بعد إعلان المصدر، بأنه ستوافر معلومات كافية متاحة للجمهور حول الصفقة المقترحة للاستحواذ العكسي، فللهيئة اتخاذ قرار بعدم تعليق التداول في هذه المرحلة.
 - 6- عند تسرب معلومات عن الصفقة المقترحة للاستحواذ العكسي، ويتعذر على المصدر تقييم وضعه المالي بدقة ويتعذر عليه إبلاغ السوق وفقاً لذلك.
 - 7- إذا لم تُستوفَ متطلبات السيولة المحددة في الفقرة (ب) من المادة الحادية والأربعين من قواعد الإدراج بعد مضي المدة المحددة في الفقرة الفرعية (1) من الفقرة (د) من المادة الثانية والأربعين من قواعد الإدراج.
 - 8- عند قيد طلب افتتاح إجراء إعادة التنظيم المالي للمصدر الذي بلغت خسائره المتراكمة 50% فأكثر من رأس ماله لدى المحكمة بموجب نظام الإفلاس.
 - 9- عند قيد طلب افتتاح إجراء التصفية أو إجراء التصفية الإدارية للمصدر لدى المحكمة بموجب نظام الإفلاس.
 - 10- عند صدور حكم المحكمة النهائي بإنهاء إجراء إعادة التنظيم المالي وافتتاح إجراء التصفية أو إجراء التصفية الإدارية للمصدر بموجب نظام الإفلاس.
 - 11- عند صدور حكم المحكمة النهائي بافتتاح إجراء التصفية أو إجراء التصفية الإدارية للمصدر بموجب نظام الإفلاس.
- (ب) يخضع رفع تعليق التداول المفروض بموجب الفقرة (أ) المذكورة أعلاه للاعتبارات الآتية:
- 1- معالجة الأوضاع التي أدت إلى التعليق بشكل كافٍ، وعدم وجود ضرورة لاستمرار التعليق حمايةً للمستثمرين.
 - 2- أن رفع التعليق من المرجح عدم تأثيره في النشاط العادي للسوق.
 - 3- التزام المصدر بأي شروط أخرى تراها الهيئة.
 - 4- عند صدور حكم المحكمة النهائي بافتتاح إجراء إعادة التنظيم المالي للمصدر بموجب نظام الإفلاس ما لم يكن موقفاً عن مزاولة نشاطاته من قبل الجهة المختصة ذات العلاقة، وذلك في حال كان التعليق وفق الفقرة الفرعية (8) من الفقرة (أ) أعلاه.
 - 5- عند صدور حكم المحكمة النهائي برفض افتتاح إجراء التصفية أو إجراء التصفية الإدارية بموجب نظام الإفلاس ما لم يكن موقفاً عن مزاولة نشاطاته من قبل الجهة المختصة ذات العلاقة، وذلك في حال كان التعليق وفق الفقرة الفرعية (9) من الفقرة (أ) أعلاه.
- (ج) تعلق السوق تداول الأوراق المالية المصدر في أي من الحالات الآتية:
- 1- عند عدم التزام المصدر بالمواعيد المحددة للإفصاح عن معلوماته المالية الدورية وفق اللوائح التنفيذية ذات العلاقة.
 - 2- عند تضمن تقرير مراجع الحسابات على القوائم المالية للمصدر رأي معارض أو امتناع عن إبداء الرأي.
 - 3- إذا لم تستوف متطلبات السيولة المحددة في البابين الثاني والثامن من قواعد الإدراج بعد مضي المهلة التي تحددها السوق المالية للمصدر لتصحيح أوضاعه ما لم توافق الهيئة على خلاف ذلك.
 - 4- عند صدور قرار عن الجمعية العامة غير العادية للمصدر بتخفيض رأس ماله وذلك ليومي التداول التاليين لصدور القرار.
- (د) ترفع السوق التعليق المشار إليه في الفقرات الفرعية (1) و(2) و(3) من الفقرة (ج) أعلاه، بعد مضي جلسة تداول واحدة تلي انتفاء سبب التعليق، وفي حالة إتاحة تداول أسهم المصدر خارج المنصة، ترفع السوق التعليق خلال مدة لا تتجاوز خمس جلسات تداول تلي انتفاء التعليق.
- (هـ) يجوز للسوق في أي وقت أن تقترح على الهيئة تعليق تداول أي أوراق مالية مدرجة أو إلغاء إدراجها إذا رأت من المرجح حدوث أي من الحالات الواردة في الفقرة (أ) أعلاه.
- (و) يجب على المصدر الذي عُلق تداول أوراقه المالية الاستمرار في الالتزام بالنظام ولوائح التنفيذ وقواعد السوق.
- (ز) إذا استمر تعليق تداول الأسهم مدة (6) أشهر من دون أن تتخذ الشركة إجراءات مناسبة لتصحيح ذلك التعليق، فيجوز للهيئة إلغاء إدراج الأوراق المالية للمصدر.
- (ح) عند إكمال الشركة لعملية استحواذ عكسي، يلغى إدراج أسهم الشركة. وإذا رغب المصدر في إعادة إدراج أسهمه، فعليه تقديم طلب جديد لإدراج أسهمه وفقاً لقواعد الإدراج واستيفاء المتطلبات ذات العلاقة المنصوص عليها في قواعد طرح الأوراق المالية والالتزامات المستمرة.
- (ط) لا تخل هذه المادة بتعليق التداول أو إلغاء الإدراج الناتج عن خسائر الشركة بناءً على اللوائح التنفيذية وقواعد السوق ذات العلاقة.

2.5.9 الإلغاء الاختياري للإدراج

- (أ) لا يجوز لمصدر أدرجه أوراقه المالية في السوق إلغاء الإدراج إلا بموافقة مسبقة من الهيئة. وللحصول على موافقة الهيئة، يجب على المصدر تقديم طلب الإلغاء إلى الهيئة مع تقديم إشعار متزامن للسوق المالية بذلك، وأن يشمل الطلب المعلومات الآتية:
- 1- الأسباب المحددة لطلب الإلغاء.
 - 2- نسخة من الإفصاح المشار إليه في الفقرة (د) أدناه.
 - 3- نسخة من المستندات ذات العلاقة ونسخة من كل وثيقة مرسله إلى المساهمين، إذا كان إلغاء الإدراج نتيجة عملية استحواذ أو أي إجراء آخر يتخذه المصدر.
 - 4- أسماء ومعلومات الاتصال الخاصة بالمستشار المالي والمستشار القانوني المعينين بموجب اللوائح التنفيذية ذات العلاقة.
- (ب) يجوز للهيئة -بناءً على تقديرها- قبول طلب الإلغاء أو رفضه.
- (ج) يجب على الشركة الحصول على موافقة الجمعية العامة غير العادية على إلغاء الإدراج بعد حصوله على موافقة الهيئة.
- (د) عند إلغاء الإدراج بناءً على طلب المصدر، يجب على المصدر أن يفصح للجمهور عن ذلك في أقرب وقت ممكن. ويجب أن يتضمن الإفصاح على الأقل سبب الإلغاء وطبيعة الحدث الذي أدى إليه ومدى تأثيره في نشاطات المصدر.

3.5.9 التعليق المؤقت

- (أ) يجوز للمصدر أن يطلب من السوق تعليق تداول أوراقه المالية مؤقتاً عند وقوع حدث خلال فترة التداول يجب الإفصاح عنه من دون تأخير بموجب نظام السوق المالية أو لوائح التنفيذ أو قواعد السوق ولا يستطيع المصدر تأمين سرية حتى نهاية فترة التداول، وتقوم السوق بتعليق تداول الأوراق المالية لذلك المصدر فور تلقيها للطلب.
- (ب) عند تعليق التداول مؤقتاً بناءً على طلب المصدر، يجب على المصدر أن يفصح للجمهور في - أقرب وقت ممكن - عن سبب التعليق والمدة المتوقعة له وطبيعة الحدث الذي أدى إليه ومدى تأثيره في نشاطات المصدر.
- (ج) يجوز للهيئة أن تعلق التداول مؤقتاً من دون طلب من المصدر عندما يكون لديها معلومات أو تكون هناك ظروف قد تؤثر في نشاطات المصدر وترى أن تلك الظروف ربما تؤثر في نشاط السوق أو تخل بحماية المستثمرين. ويجب على المصدر عندما تخضع أوراقه المالية للتعليق المؤقت للتداول الاستمرار في الالتزام بنظام السوق المالية ولوائح التنفيذ وقواعد السوق.
- (د) للسوق أن تقترح على الهيئة ممارسة صالحيها وفق الفقرة (ج) المذكورة أعلاه إذا تبين لها معلومات أو ظروف قد تؤثر في نشاطات المصدر، ومن المحتمل أن تؤثر في نشاط السوق أو في حماية المستثمرين.
- (هـ) يرفع التعليق المؤقت للتداول عند انتهاء المدة المحددة في الإفصاح المشار إليه في الفقرة (ب) أعلاه، ما لم تر الهيئة أو السوق المالية خلاف ذلك.

4.5.9 إعادة تسجيل وقبول إدراج أوراق مالية سبق إلغاء إدراجها

إذا رغب المصدر في إعادة إدراج أسهمه بعد إلغائها فعلياً عليه تقديم طلب جديد لإدراج أسهمه وفقاً لقواعد الإدراج واستيفاء المتطلبات ذات العلاقة المنصوص عليها في قواعد طرح الأوراق المالية والالتزامات المستمرة وقواعد الإدراج.

6.9 القرارات والموافقات التي ستدرج الأسهم بموجبها

- تم الحصول على جميع الموافقات الرسمية اللازمة لعملية طرح الأسهم بما في ذلك:
- 1) توصية مجلس إدارة الشركة الصادرة بتاريخ 2022/09/19م على التوصية للجمعية العامة غير العادية على طرح ما نسبته 12.00% من رأس مال الشركة تمثل عدد 288,000 ألف سهم في السوق الموازية وذلك بعد الحصول على الموافقات النظامية اللازمة.
 - 2) موافقة الجمعية العامة غير العادية الصادرة بتاريخ 2022/09/20م على توصية مجلس الإدارة بطرح ما نسبته 12.00% من رأس مال الشركة تمثل عدد 288,000 ألف سهم في السوق الموازية وذلك بعد الحصول على الموافقات النظامية اللازمة.
 - 3) موافقة من مجموعة تداول السعودية "تداول السعودية" على الإدراج بتاريخ 1443/08/12 هـ (الموافق 2022/03/15م)، وهذه الموافقة مشروطة بالحصول على موافقة هيئة السوق المالية.
 - 4) موافقة الهيئة على نشرة الإصدار هذه وكافة المستندات المؤيدة التي طلبتها الهيئة وذلك بتاريخ إعلانها في موقعها الرسمي بتاريخ 1444/03/21 هـ (الموافق 2022/10/17م).

7.9 إفادة عن أي ترتيبات قائمة لمنع التصرف في أسهم معينة

يحظر على كبار المساهمين الذين تظهر أسماؤهم في هذه النشرة (فضلاً راجع "المساهمين الكبار الذين يملكون 5%) أو أكثر من أسهم الشركة" في صفحة (ج) من هذه النشرة، التصرف فيما يملكونه من أسهم قبل مضي فترة اثني عشر (12) شهراً من تاريخ تسجيل وإدراج أسهم الشركة في السوق الموازية (فترة الحظر)، وبخلاف فترة الحظر المفروضة من الهيئة على المساهمين الكبار، لا توجد أي ترتيبات قائمة أخرى تمنع التصرف في أسهم معينة.

10 التعهدات الخاصة بالاككتاب

1.10 الإقرارات والتعهدات الخاصة بالاككتاب

بتعبئة نموذج طلب الاككتاب، فإن المكتتب يقر بما يلي:

- الموافقة على اكتتابه في الشركة بعدد الأسهم الموضحة في نموذج طلب الاككتاب.
- أنه قد اطلع على نشرة الإصدار هذه وعلى كافة محتوياتها ودرسها بعناية وفهم مضمونها.
- الموافقة على النظام الأساسي للشركة والشروط الواردة في نشرة الإصدار.
- عدم التنازل عن حقه بمطالبة الشركة والرجوع عليها بكل ضرر ينجم بشكل مباشر من جراء احتواء نشرة الإصدار هذه على معلومات جوهرية غير صحيحة أو غير كافية أو نتيجة إغفال معلومات جوهرية تؤثر بشكل مباشر على قبول المكتتب بالاككتاب في حال تمت إضافتها في النشرة.
- أنه لم يسبق له ولأي فرد من عائلته المشمولين في نموذج طلب الاككتاب، التقدم بطلب للاككتاب في الأسهم المطروحة، ويوافق على أن للشركة الحق في رفض طلبات الاككتاب المزدوجة.
- قبوله الأسهم المخصصة بموجب طلب الاككتاب وقبوله كافة شروط وتعليمات الاككتاب الواردة في الطلب وفي هذه النشرة.
- ضمان عدم إلغاء أو تعديل طلب الاككتاب بعد استكمال تعبئته.

2.10 سجل الأسهم وترتيبات التعامل

تحتفظ تداول بسجل للمساهمين يحتوي على أسمائهم وجنسياتهم وعناوين إقامتهم ومهنتهم والأسهم التي يمتلكونها والمبالغ المدفوعة من هذه الأسهم.

3.10 سوق الأسهم السعودية (تداول السعودية)

تم تأسيس نظام تداول في عام 2001م كنظام بديل لنظام معلومات الأوراق المالية الإلكتروني، وبدأ تداول الأسهم الإلكتروني في المملكة عام 1990م. تتم عملية التداول من خلال نظام إلكتروني متكامل ابتداءً من تنفيذ الصفقة وانتهاءً بتسويتها. ويتم التداول كل يوم عمل من أيام الأسبوع من يوم الأحد حتى يوم الخميس على فترة واحدة من الساعة 10 صباحاً وحتى الساعة 3 عصراً، ويتم خلالها تنفيذ الأوامر. أما خارج هذه الأوقات فيسمح بإدخال الأوامر وتعديلها وإلغائها من الساعة 9:30 صباحاً وحتى الساعة 10 صباحاً.

ويتم تنفيذ الصفقات من خلال مطابقة آلية للأوامر، ويتم استقبال وتحديد أولوية الأوامر وفقاً للسعر. وبشكل عام تنفذ أوامر السوق أولاً وهي الأوامر المشتملة على أفضل الأسعار، وتليها الأوامر محددة السعر، وفي حال إدخال عدة أوامر بنفس السعر فإنه يتم تنفيذها وفقاً لتوقيت الإدخال.

يقوم نظام تداول بتوزيع نطاق شامل من المعلومات من خلال قنوات مختلفة أبرزها موقع تداول على الإنترنت، ويتم توفير بيانات السوق بشكل فوري لمزودي المعلومات المعروفين مثل "روبيترز". وتتم تسوية الصفقات آلياً خلال يومي عمل حسب (T+2). وينبغي على الشركة الإفصاح عن جميع القرارات والمعلومات المهمة بالنسبة للمستثمرين عبر نظام "تداول". ويتولى نظام تداول مسؤولية مراقبة السوق، بهدف ضمان عدالة التداول وكفاءة عمليات السوق.

4.10 تداول الأسهم في السوق الموازية

تم تقديم طلب لدى هيئة السوق المالية لتسجيل وطرح أسهم الشركة في السوق الموازية، كما تم تقديم طلب إلى السوق المالية السعودية لإدراج أسهم الشركة في السوق الموازية.

يتوقع البدء بتداول أسهم الشركة بعد التخصيص النهائي لتلك الأسهم وبعد استيفاء جميع الإجراءات النظامية ذات العلاقة، وستعلن تداول تاريخ تداول الأسهم في حينه، وتعتبر التواريخ والأوقات المذكورة في هذه النشرة تواريخ مبدئية ذكرت للاستدلال فقط، ويمكن تغييرها أو تمديدتها بموافقة هيئة السوق المالية.

ولا يمكن التداول في الأسهم المطروحة إلا بعد اعتماد تخصيص الأسهم في حسابات المساهمين في تداول، وتسجيل الشركة في القائمة الرسمية، وإدراج أسهمها في تداول، ويحظر التداول في الأسهم حظراً تاماً قبل التداول الرسمي، ويتحمل المستثمرون الذين يتعاملون في تلك الأنشطة المحظورة من التداول المسؤولية الكاملة عنها، ولن تتحمل الشركة أي مسؤولية قانونية في هذه الحالة.

يقتصر تداول الأسهم المدرجة في السوق الموازية على المستثمرين المؤهلين (فضلاً راجع القسم (1) "التعريفات والمصطلحات").

11 إجراءات عدم اكتمال الطرح

إذا لم يكتمل الطرح في التاريخ المحدد لانتهاء عملية الطرح المبين في نشرة الإصدار هذه (فضلاً راجع "التواريخ المهمة وإجراءات الطرح" في صفحة (ك) من هذه النشرة)، سيقوم المستشار المالي خلال (10) عشرة أيام انتهاء فترة الطرح بإشعار الهيئة كتابياً بعدم اكتمال الطرح ومن ثم سيقوم بإشعار المكتتبين، وبالتنسيق مع مدير الاكتتاب ستتم إعادة المبالغ التي تم جمعها من المكتتبين -إن وجدت- من دون خصم أي عمولات أو رسوم.

وتؤكد الشركة التزامها بأي قرارات أو تعليمات أو إجراءات تصدر من هيئة السوق المالية في حال عدم الطرح.

12 المستندات المتاحة للمعاينة

ستكون جميع مستندات الشركة المتعلقة بطرح أسهم الشركة وقبول إدراجها في السوق الموازية متاحة للمعاينة في المقر الرئيس كما في السجل التجاري في طريق أبو بكر الصديق - حي التزهة - الرياض، ص.ب. 2747 الرمز البريدي 12471، المملكة العربية السعودية. وفي المقر الرئيس للمستشار المالي، خلال غرفة بيانات افتراضية سيتيحها المستشار المالي ومدير الاكتتاب "شركة يقين المالية ("يقين كابيتال")" من خلال البريد الإلكتروني (IPO@yaqeen.sa). وذلك خلال أيام العمل (من الأحد إلى الخميس) بين الساعة 9 صباحاً إلى الساعة 4 مساءً، وابتداءً من تاريخ 1444/05/18 هـ (الموافق 2022/12/12 م) وحتى تاريخ 1444/05/28 هـ (الموافق 2022/12/22 م) على ألا تقل تلك الفترة عن (7) أيام قبل نهاية فترة الطرح، ومن تلك المستندات على سبيل المثال لا الحصر:

- النظام الأساسي للشركة وعقد التأسيس.
- السجل التجاري للشركة.
- عقد تأسيس الشركة وآخر تعديل له بموجب قرار الشركاء بتحويل الشركة إلى شركة مساهمة.
- قرار مجلس إدارة الشركة بالموافقة على طرح وإدراج أسهم الشركة في السوق المالية السعودية (السوق الموازية - نمو).
- موافقة هيئة السوق المالية على طلب التسجيل والطرح في السوق الموازية.
- القوائم المالية المراجعة للشركة للسنة المالية المنتهية في 31 ديسمبر 2021 م والقوائم المالية الأولية الموجزة المفحوصة لفترة الستة أشهر المنتهية في 30 يونيو 2022 م.
- خطابات الموافقة على تضمين الاسم والشعار والإفادة في نشرة الإصدار لكلٍ من:
 - أ. المستشار المالي "شركة يقين المالية (يقين كابيتال)".
 - ب. المحاسب القانوني "شركة المحاسبون المتحدون للاستشارات المهنية".
- خطاب موافقة من المحاسب القانوني للشركة "شركة المحاسبون المتحدون للاستشارات المهنية" على نشر القوائم المالية الأولية الموجزة المفحوصة لفترة الستة أشهر المنتهية في 30 يونيو 2022 م.

13 تقرير المحاسب القانوني

1.13 القوائم المالية المدققة للسنة المالية المنتهية في 31 ديسمبر 2021م

شركة نفوذ للمنتجات الغذائية
(شركة مساهمة سعودية مغلقة)

القوائم المالية وتقرير المراجع المستقل
للسنة المنتهية في ٣١ ديسمبر ٢٠٢١ م

شركة نفوذ للمنتجات الغذائية
(شركة مساهمة سعودية مقفلة)

القوائم المالية وتقرير المراجع المستقل
للسنة المنتهية في ٣١ ديسمبر ٢٠٢١ م

صفحة

فهرس

-	تقرير المراجع المستقل
٣	قائمة المركز المالي
٤	قائمة الربح أو الخسارة والدخل الشامل الآخر
٥	قائمة التعغيرات في حقوق الملكية
٦	قائمة التدفقات النقدية
٢٧-٧	إيضاحات حول القوائم المالية

تقرير المراجع المستقل

إلى السادة / المساهمين المحترمين
شركة نفوذ للمنتجات الغذائية
(شركة مساهمة سعودية مغلقة)

التقرير عن مراجعة القوائم المالية

الرأي

لقد راجعنا القوائم المالية المرفقة لشركة نفوذ للمنتجات الغذائية "شركة مساهمة سعودية مغلقة" (الشركة)، والتي تتكون من قائمة المركز المالي كما في ٣١ ديسمبر ٢٠٢١م، وكل من قوائم الربح أو الخسارة والدخل الشامل الآخر والتغيرات في حقوق الملكية والتدفقات النقدية للسنة المنتهية في ذلك التاريخ، والإيضاحات المرفقة بالقوائم المالية، بما في ذلك ملخص للسياسات المحاسبية الهامة.

وفي رأينا، إن القوائم المالية المرفقة تظهر بعدل، من كافة النواحي الجوهرية، المركز المالي للشركة كما في ٣١ ديسمبر ٢٠٢١م، وأدائها المالي وتدفقاتها النقدية للسنة المنتهية في ذلك التاريخ وفقاً للمعايير الدولية للتقرير المالي المعتمدة في المملكة العربية السعودية، والمعايير والإصدارات الأخرى الصادرة من الهيئة السعودية للمراجعين والمحاسبين.

أساس الرأي

تمت مراجعتنا وفقاً للمعايير الدولية للمراجعة المعتمدة في المملكة العربية السعودية. إن مسؤوليتنا وفقاً لتلك المعايير قد تم ذكرها بمزيد من التوضيح في تقريرنا هذا في قسم "مسؤوليات المراجع عن مراجعة القوائم المالية". نحن مستقلون عن الشركة وفقاً لقواعد سلوك وأداب المهنة المعتمدة في المملكة العربية السعودية وذات الصلة بمراجعتنا لهذه القوائم المالية، كما وقينا أيضاً بمسؤولياتنا الأخلاقية وفقاً لهذه القواعد، وفي اعتقادنا، فإن أدلة المراجعة التي حصلنا عليها تُعد كافية ومناسبة لتوفير أساس لإبداء رأينا.

أمر آخر

تمت مراجعة القوائم المالية لشركة نفوذ للمنتجات الغذائية "شركة مساهمة سعودية مغلقة" (الشركة) للسنة المنتهية في ٣١ ديسمبر ٢٠٢٠م من قبل مراجع آخر والذي أبدى رأياً غير معدل بتاريخ ١٦ ذو الحجة ١٤٤٢ هـ (الموافق ٢٦ يوليو ٢٠٢١م).

مسؤوليات الإدارة والملكفين بالحوكمة عن القوائم المالية

إن الإدارة هي المسؤولة عن إعداد هذه القوائم المالية وعرضها بصورة عادلة وفقاً للمعايير الدولية للتقرير المالي المعتمدة في المملكة العربية السعودية، والمعايير والإصدارات الأخرى الصادرة من الهيئة السعودية للمراجعين والمحاسبين ووفقاً لنظام الشركات والنظام الأساسي للشركة، وعن أنظمة الرقابة الداخلية التي تراها ضرورية لتمكينا من إعداد قوائم مالية خالية من التحريف الجوهرية، سواء بسبب غش أو خطأ.

وعند إعداد القوائم المالية، فإن الإدارة هي المسؤولة عن تقييم قدرة الشركة على البقاء كمنشأة مستمرة وعن الإفصاح بحسب مقتضى الحال، عن الأمور المتعلقة بالاستمرارية، واستخدام أساس الاستمرارية في المحاسبة، ما لم تكن هناك نية لدى الإدارة لتصفية الشركة أو إيقاف عملياتها، أو ما لم يكن لديها أي خيار آخر واقعي سوى القيام بذلك.

إن المسؤولين عن الحوكمة أي مجلس الإدارة هم المسؤولون عن الإشراف على عملية إعداد التقارير المالية للشركة.

مسؤوليات المراجع عن مراجعة القوائم المالية

تتمثل أهدافنا في الحصول على تأكيد معقول فيما إذا كانت القوائم المالية ككل خالية من التحريف الجوهرية، سواء بسبب غش أو خطأ، وإصدار تقرير المراجع والذي يتضمن رأينا حولها. والتأكيد المعقول هو مستوى عالٍ من التأكيد، لكنه لا يضمن أن إجراءات المراجعة التي تم القيام بها وفقاً للمعايير الدولية للمراجعة المعتمدة في المملكة العربية السعودية ستكشف دائماً عن التحريف الجوهرية عند وجوده. ويمكن أن تنشأ التحريفات عن غش أو خطأ، وتُعد التحريفات جوهرية إذا كان من المتوقع بدرجة معقولة أنها قد تؤثر، منفردة أو في مجملها، على القرارات الاقتصادية التي يتخذها المستخدمون على أساس هذه القوائم المالية.

تقرير المراجع المستقل (تتمة)
إلى السادة / المساهمين المحترمين
شركة نفوذ للمنتجات الغذائية
(شركة مساهمة سعودية مقفلة)

التقرير عن مراجعة القوائم المالية (تتمة)

مسؤوليات المراجع عن مراجعة القوائم المالية (تتمة)

وكجزء من عملية المراجعة التي تتم وفقاً للمعايير الدولية للمراجعة المعتمدة في المملكة العربية السعودية، فإننا نمارس الحكم المهني ونحافظ على نزعة الشك المهني طوال المراجعة، كما أننا نقوم أيضاً بما يلي:

- تحديد وتقييم مخاطر التحريف الجوهرية في القوائم المالية، سواءً بسبب غش أو خطأ، وكذلك تصميم وتنفيذ إجراءات المراجعة التي تستجيب لتلك المخاطر، والحصول على أدلة مراجعة كافية ومناسبة لتوفر أساساً لرأينا. ويُعد خطر عدم اكتشاف التحريف الجوهرية الناتج عن غش أعلى من الخطر الناتج عن الخطأ، نظراً لأن الغش قد ينطوي على تواطؤ أو تزوير أو حذف متعمد أو إفادات مضللة أو تجاوز للرقابة الداخلية.
 - الحصول على فهم لأنظمة الرقابة الداخلية ذات الصلة بالمراجعة لغايات تصميم إجراءات المراجعة المناسبة في ظل الظروف القائمة، وليس لغرض إبداء رأي حول فاعلية أنظمة الرقابة الداخلية في الشركة.
 - تقييم مدى مناسبة السياسات المحاسبية المستخدمة ومدى معقولية التقديرات المحاسبية والإفصاحات ذات العلاقة المعدة من قبل الإدارة.
 - التوصل لإستنتاج عن مدى مناسبة استخدام الإدارة لأساس الإستمرارية في المحاسبة، وما إذا كان هناك عدم تأكد جوهرية متعلق بأحداث أو ظروف قد تثير شكاً كبيراً حول قدرة الشركة على البقاء كمنشأة مستمرة استناداً إلى أدلة المراجعة التي تم الحصول عليها. وإذا خلصنا إلى وجود عدم تأكد جوهرية، فإن علينا أن نلفت الانتباه في تقريرنا إلى الإفصاحات ذات العلاقة الواردة في القوائم المالية، أو علينا أن نقوم بتعديل رأينا إذا كانت تلك الإفصاحات غير كافية وتسنند استنتاجاتنا إلى أدلة المراجعة التي تم الحصول عليها حتى تاريخ تقرير المراجع. ومع ذلك، فإن أحداثاً أو ظروفاً مستقبلية قد تتسبب في توقف الشركة عن البقاء كمنشأة مستمرة.
 - تقييم العرض العام وهيكل ومحتوى القوائم المالية بما فيها الإفصاحات، وما إذا كانت القوائم المالية تعبر عن المعاملات والأحداث التي تمثلها بطريقة تحقق العرض العادل
- ونحن نتواصل مع المكلفين بالحوكمة فيما يتعلق بجملة أمور من بينها نطاق المراجعة وتوقيتها المخطط لهما والنتائج المهمة للمراجعة، بما في ذلك أي أوجه قصور مهمة في الرقابة الداخلية نقوم باكتشافها أثناء المراجعة.



شركة المحاسبون المتحدون للاستشارات المهنية

٤٣٥

محمد بن فرحان بن نادر
ترخيص رقم ٤٣٥
الرياض، المملكة العربية السعودية
بتاريخ ٢٠ رمضان ١٤٤٣ هـ (الموافق ٢١ أبريل ٢٠٢٢ م).

شركة نفوذ للمنتجات الغذائية
(شركة مساهمة سعودية مغلقة)

قائمة المركز المالي
كما في ٣١ ديسمبر ٢٠٢١م

٣١ ديسمبر ٢٠٢٠م ريال سعودي	٣١ ديسمبر ٢٠٢١م ريال سعودي	إيضاح	
			الموجودات
			الموجودات غير المتداولة
١٠,٩٦١,٧١٣	٢٢,٨٧٧,٨٧٠	٥	ممتلكات ومعدات، صافي
١٨,١٠٤,٦٩٢	٢٧,٣٠٢,٨٢٣	٦	حق استخدام أصول، صافي
١٣٢,٧٦٩	١٢٣,٠٨٤	٧	أصول غير ملموسة، صافي
٢٩,١٩٩,١٧٤	٥٠,٣٠٣,٧٧٧		مجموع الموجودات غير المتداولة
			الموجودات المتداولة
٣,٦٧١,٠١٠	١١,٠٧٤,٣٥٨	٨	مخزون
٤,٩٥٤,٥٩٧	١٠,٤٢٣,٤٥٨	٩	ذمم مدينة ومصاري ف مدفوعة مقدماً وموجودات أخرى، صافي
٦,٢٠٢,٢٤٨	٧,٣٥١,٨٢٦	١٠	نقد وما في حكمه
١٤,٨٢٧,٨٥٥	٢٨,٨٤٩,٦٤٢		مجموع الموجودات المتداولة
٤٤,٠٢٧,٠٢٩	٧٩,١٥٣,٤١٩		مجموع الموجودات
			حقوق الملكية والمطلوبات
			حقوق الملكية
١٠٠,٠٠٠	٢٤,٠٠٠,٠٠٠	١	رأس مال
٤,٨٠٥,٩٩١	-	١١	رأس مال إضافي
٥٠,٠٠٠	٢,٧٣٤,٧٩٥	١٢	احتياطي نظامي
(٢١,٢٤٤)	(١٦٤,٨٣٧)		احتياطي إعادة قياس التزامات منافع الموظفين
٨,٥٥١,٠٣٢	١٢,١٢١,٤٠٠		أرباح مبقاة
١٣,٤٨٥,٧٧٩	٣٨,٦٩١,٣٥٨		مجموع حقوق الملكية
			المطلوبات
			المطلوبات غير المتداولة
١١,٥٣٠,٦٢٦	١٧,١٨٥,٠٢٣	٦	التزامات التأجير - الجزء الغير متداول
١,٤٢٣,٣٤٨	-	١٣	قرض طويل الأجل - الجزء غير المتداول
٨٧٤,١٠٣	١,٨٢٢,٦٦٦	١٤	التزامات منافع الموظفين
١٣,٨٢٨,٠٧٧	١٩,٠٠٧,٦٨٩		مجموع المطلوبات غير المتداولة
			المطلوبات المتداولة
٥,٧٣٥,٣٥٩	٩,٠١٥,٠٩٧	٦	التزامات التأجير - الجزء المتداول
١,٦٣٧,٠٩١	١,٤٠٨,١٢٥	١٣	قرض طويل الأجل - الجزء المتداول
٩,٠٧٩,٤٦١	١٠,٢٥٠,٧٧٨	١٥	ذمم دائنة ومصاري ف مستحقة ومطلوبات أخرى
٢٦١,٢٦٢	٧٨٠,٣٧٢	١٦	مخصص الزكاة
١٦,٧١٣,١٧٣	٢١,٤٥٤,٣٧٢		مجموع المطلوبات المتداولة
٣٠,٥٤١,٢٥٠	٤٠,٤٦٢,٠٦١		مجموع المطلوبات
٤٤,٠٢٧,٠٢٩	٧٩,١٥٣,٤١٩		مجموع حقوق الملكية والمطلوبات

إن الإيضاحات المرفقة من رقم (١) إلى رقم (٣٠) تشكل جزءاً لا يتجزأ من هذه القوائم المالية.

شركة نفوذ للمنتجات الغذائية
(شركة مساهمة سعودية مقفلة)

قائمة الربح أو الخسارة والدخل الشامل الآخر
للسنة المنتهية في ٣١ ديسمبر ٢٠٢١م

٢٠٢٠م ريال سعودي	٢٠٢١م ريال سعودي	إيضاح	الربح أو الخسارة
٥٢,٠٣٧,٢٨٠	١٩٦,٦١٨,٩٣٣		المبيعات، صافي
(٢٦,٩٧٥,٩١٠)	(٩٧,١٧٤,٢١٠)	١٩	تكلفة المبيعات
٢٥,٠٦١,٣٧٠	٩٩,٤٤٤,٧٢٣		مجمّل الربح
(١٥,٨٤٥,٩٧٣)	(٥٦,٣٥٦,٣٩١)	٢٠	مصاريف بيعية وتسويقية
(٥,١٤٧,٦٠٨)	(١٧,٤٤٣,١٣٨)	٢١	مصاريف عمومية وإدارية
٤,٠٦٧,٧٨٩	٢٥,٦٤٥,١٩٤		الربح من العمليات الرئيسية
(١٢,٤١٤)	-	١٨	حصة الشركة من نتائج أعمال الشركة الزميلة
(١٢,٧٥١)	-		خسائر استبعاد شركة تابعة
(٤٠٩,٣٤٠)	(٧٢٨,٨٩٥)	٩	مخصص خسائر ائتمانية متوقعة
-	(٢٠٣,٢٦٤)	١	خسائر الاستحواذ على مؤسسة
(٣٩٢,٦٣٤)	(٧٨١,٨٨٨)	٢٢	تكاليف تمويل
٢,١٨١,٣٨٧	٣,٦٥٤,٤١٦	٢٣	إيرادات أخرى، صافي
٥,٤٢٢,٠٣٧	٢٧,٥٨٥,٥٦٣		صافي ربح السنة قبل الزكاة
(٢١٣,٢٦٨)	(٧٣٧,٦٠٩)	١٦	الزكاة
٥,٢٠٨,٧٦٩	٢٦,٨٤٧,٩٥٤		صافي ربح السنة
			<u>الدخل الشامل الآخر</u>
(٢١,٠٧٢)	(١٤٣,٥٩٣)	١٤	بنود لا يتم إعادة تصنيفها لاحقاً إلى قائمة الربح أو الخسارة
٥,١٨٧,٦٩٧	٢٦,٧٠٤,٣٦١		خسائر اکتوارية عن إعادة قياس التزامات منافع الموظفين
			اجمالي الدخل الشامل للسنة
			ربحية السهم
١٢,٩	٦٦,٦	٢٤	نصيب السهم الأساسي في صافي ربح السنة (معدلة)
٤٠٢,٨٤٩	٤٠٢,٨٤٩		المتوسط المرجح لعدد الاسهم القائمة بنهاية السنة (معدلة)

إن الإيضاحات المرفقة من رقم (١) إلى رقم (٣٠) تشكل جزءاً لا يتجزأ من هذه القوائم المالية.

قائمة التغيرات في حقوق الملكية
للسنة المنتهية في ٣١ ديسمبر ٢٠٢١ م

مجموع حقوق الملكية	حقوق الملكية غير المسيطرة	حقوق الملكية المسيطرة	مجموع حقوق الملكية للشركة الأم	الأرباح المبقاة	احتياطي إعادة قياس التزامات منافع الموظفين	الاحتياطي النظامي	رأس المال الإضافي	رأس المال	رأس المال
ريال سعودي	ريال سعودي	ريال سعودي	ريال سعودي	ريال سعودي	ريال سعودي	ريال سعودي	ريال سعودي	ريال سعودي	ريال سعودي
٤,٠٨٥,٥٨٨	١٩,١٢٨	٤,٠٦٦,٤٦٠	٣,٣٤٢,٢٦٣	(١٧٢)	٥٠,٠٠٠	٥٧٤,٣٦٩	١,٠٠٥,٠٠٠		
٥,٢٠٨,٧٦٩	-	٥,٢٠٨,٧٦٩	٥,٢٠٨,٧٦٩	-	-	-	-	-	-
(٢١,٠٧٢)	-	(٢١,٠٧٢)	-	(٢١,٠٧٢)	-	-	-	-	-
٥,١٨٧,٦٩٧	-	٥,١٨٧,٦٩٧	٥,٢٠٨,٧٦٩	(٢١,٠٧٢)	-	-	-	-	-
٤,٢٣١,٦٢٢	-	٤,٢٣١,٦٢٢	-	-	-	٤,٢٣١,٦٢٢	-	-	-
(١٩,١٢٨)	(١٩,١٢٨)	-	-	-	-	-	-	-	-
١٣,٤٨٥,٧٧٩	-	١٣,٤٨٥,٧٧٩	٨,٥٥١,٠٣٢	(٢١,٢٤٤)	٥٠,٠٠٠	٤,٨٠٥,٩٩١	١,٠٠٥,٠٠٠		
-	-	-	-	-	-	(٣,٣٠٧,٢٠٩)	٣,٣٠٧,٢٠٩		
-	-	-	(٢٠,٥٩٢,٧٩١)	-	-	-	٢٠,٥٩٢,٧٩١		
(١,٤٩٨,٧٨٢)	-	(١,٤٩٨,٧٨٢)	-	-	-	(١,٤٩٨,٧٨٢)	-		
٢٦,٨٤٧,٩٥٤	-	٢٦,٨٤٧,٩٥٤	٢٦,٨٤٧,٩٥٤	-	-	-	-	-	-
(١٤٣,٥٩٣)	-	(١٤٣,٥٩٣)	-	(١٤٣,٥٩٣)	-	-	-	-	-
٢٦,٧٠٤,٣٦١	-	٢٦,٧٠٤,٣٦١	٢٦,٨٤٧,٩٥٤	(١٤٣,٥٩٣)	-	-	-	-	-
-	-	-	(٢,٦٨٤,٧٩٥)	-	-	٢,٦٨٤,٧٩٥	-	-	-
٣٨,٢٩١,٣٥٨	-	٣٨,٢٩١,٣٥٨	١٢,١٢١,٤٠٠	(١٦٤,٨٣٧)	٢,٧٣٤,٧٩٥	-	٢٤,٠٠٥,٠٠٠		

ن الإيضاحات المرفقة من رقم (١) إلى رقم (٣٠) تشكل جزءاً لا يتجزأ من هذه القوائم المالية.

شركة نفوذ للمنتجات الغذائية
(شركة مساهمة سعودية مغلقة)

قائمة التدفقات النقدية
للسنة المنتهية في ٣١ ديسمبر ٢٠٢١م

٢٠٢٠م ريال سعودي	٢٠٢١م ريال سعودي	
٥,٤٢٢,٠٣٧	٢٧,٥٨٥,٥٦٣	الأنشطة التشغيلية
		صافي ربح السنة قبل الزكاة
		تعديلات لتسوية صافي ربح السنة قبل الزكاة:
١,٩٤٣,٢٩٧	٤,٤٧٢,٧٤٤	استهلاكات ممتلكات ومعدات
٣,٣٠٠,٣٥٧	٧,٣١٩,٨٤٢	استهلاك حة , استخدام أصول
٨,٤٥٠	٥٤,٦٤٠	إطفاء أصول غير ملموسة
٢١,٣٨١	٦٨٤,٥٦٦	خسائر استبعاد ممتلكات ومعدات
-	٥٨٤	خسائر استبعاد أصول غير ملموسة
-	(١,٨١٩)	ارباح استبعاد حق استخدام أصول
١٢,٤١٤	-	حصة الشركة في ربح شركة زميلة
٤٠٩,٣٤٠	٧٢٨,٨٩٥	المكون من مخصص خسائر ائتمانية متوقعة
٢٨٦,٠٦٣	٩٥٢,٩٢٩	المكون من التزامات منافع الموظفين
-	٢٠٣,٢٦٤	خسائر الاستحواذ على مؤسسة
٣٩٢,٦٣٤	٧٨١,٨٨٨	تكاليف تمويل
١١,٧٩٥,٩٧٣	٤٢,٧٨٣,٠٩٦	
		التغير في الموجودات والمطلوبات التشغيلية
(٢,٤٠٣,٥٢٧)	(٧,٣٢١,٠١٠)	مخزون
(٣,٦٨٤,٨٣٢)	(٦,١٣١,٤٨١)	ذمم مدينة ومصاريف مدفوعة مقدماً وموجودات أخرى
١٠٤,٥٤٠	-	المستحق من اطراف ذات علاقة
(٢,٠٥٢,٥١٤)	-	المستحق الى اطراف ذات علاقة
	١٧٢,١٢٦	صافي الحركة الناتجة من عملية الاستحواذ
٤,٤٨٨,٤١٥	٨٧٩,٢٦٥	ذمم دائنة ومصاريف مستحقة ومطلوبات أخرى
٨,٢٤٨,٠٥٥	٣٠,٣٨١,٩٩٦	النقد الناتج من العمليات
(٩٧,٠٦١)	(١٦٩,١٦٧)	المسدد من التزامات منافع الموظفين
(٥٩,٩٩٢)	(٢١٨,٤٩٩)	المسدد من مخصص الزكاة
٨,٠٩١,٠٠٢	٢٩,٩٩٤,٣٣٠	صافي النقد المتوفر من الأنشطة التشغيلية
		الأنشطة الاستثمارية
(٣,٧٨٥,٦٦٨)	(١٦,٩٤٨,٣٨٥)	المدفوع لشراء ممتلكات ومعدات
(١٤١,٢١٩)	(٣٩,٥٣٩)	المدفوع لشراء أصول غير ملموسة
-	(٥٨٨,٥٦٣)	صافي الحركة الناتجة من عملية الاستحواذ
٤٧,٤٩٩	٢٠,٠٠٠	المحصل من استبعاد ممتلكات ومعدات
(٣,٨٧٩,٣٨٨)	(١٧,٥٥٦,٤٨٧)	صافي النقد المستخدم في الأنشطة الاستثمارية
		الأنشطة التمويلية
١,٢٥١,٦٣٩	(١,٤٩٨,٧٨٢)	استرجاع نقدي من رأس المال الإضافي
٣,٠٠٠,٠٠٠	-	المحصل من قرض طويل الأجل
-	(١,٨٠٠,٠٠٠)	المسدد من قرض طويل الأجل
-	(٤٨٠,٠٠٠)	المدفوع للاستحواذ
	٤١٦,٤٣٧	صافي الحركة الناتجة من عملية الاستحواذ
(٣,٩٦٩,٨٤٤)	(٨,١٧٣,٧٢٥)	المسدد من التزامات التاجر
٢٨١,٧٩٥	(١١,٥٣٦,٠٧٠)	صافي النقد (المستخدم في)/ المتوفر من الأنشطة التمويلية
٤,٤٩٣,٤٠٩	٩٠١,٧٧٣	صافي التغير في النقد وما في حكمه
	٢٤٧,٨٠٥	النقد المتاح من الارصدة المستحوز عليها
١,٧٠٨,٨٣٩	٦,٢٠٢,٢٤٨	النقد وما في حكمه في بداية السنة
٦,٢٠٢,٢٤٨	٧,٣٥١,٨٢٦	النقد وما في حكمه في نهاية السنة
		المعاملات غير النقدية
٥١٢,٨٦٩	٥٨٧,١٦٩	المحول من المشاريع تحت التنفيذ الى الممتلكات والمعدات
١٣,١٧٨,٨٠٨	١٧,٩٤٧,٥٥٣	إضافة على حق استخدام أصول والتزامات التأجير المقابلة

إن الإيضاحات المرفقة من رقم (١) إلى رقم (٣٠) تشكل جزءاً لا يتجزأ من هذه القوائم المالية.

١ - التكوين والنشاط

شركة نفوذ للمنتجات الغذائية هي شركة مساهمة سعودية مغلقة "الشركة" مسجلة بالمملكة العربية السعودية بموجب السجل التجاري رقم ١٠١٠٤٤١٦٨٢ والصادر من مدينة الرياض بتاريخ ٠١ جمادى الأولى ١٤٣٧ هـ (الموافق ١٠ فبراير ٢٠١٦ م).
يتمثل نشاط الشركة في أنشطة المتعهدين الذين يقدمون خدمات الطعام، البيع بالتجزئة لمنتجات المخابز والحلويات السكرية، المطاعم مع الخدمة، صناعة الخبز ومنتجاته بواسطة المخابز الآلية، البيع بالتجزئة للمكسرات والبن والتوابل والعطارة، صناعة الحلويات الشعبية والشرقية بمختلف أنواعها، صناعة الفطائر بأنواعها، مخازن المواد الغذائية الجافة.
تزاوّل الشركة أنشطتها من خلال الفروع التالية والتي تعمل بموجب سجل تجاري مستقل لكل منهما والتي تفصيلها كما يلي:

اسم الفرع	رقم السجل	مدينة الاصدار	تاريخ الإصدار
شركة البلح الذهبي للحلويات	١٠١٠٢٧٧٦١٧	الرياض	١٤٣٠/١٢/٢٢
شركة البلح الذهبي للتجارة	١٠١٠٢٩٠٧٥٦	الرياض	١٤٣١/٧/١٥
شركة البلح الذهبي للتجارة	١٠١٠٣٠٥٣٧٠	الرياض	١٤٣٢/٤/١٧
شركة البلح الذهبي للتجارة	١٠١٠٣٧٢٤١٤	الرياض	١٤٣٤/٦/١٨
شركة أفضل مائة للتجارة	١٠١٠٤٧٠٥٤٦	الرياض	١٤٣٧/٨/٤
شركة حقل ورقة عنب لتقديم الوجبات	١٠١٠٤٨٠٨٩٥	الرياض	١٤٤٠/٤/٢
شركة قهوة البلح الذهبي لتقديم المشروبات	١٠١٠٥٦٥٥٤١	الرياض	١٤٤٠/٧/١٠
شركة درب النفوذ لخدمات الإعاشة	١٠١٠٦١٦٢٧٢	الرياض	١٤٤١/٤/٨
شركة البلح الذهبي لتقديم الوجبات	١٠١٠٦١٦٧٢٧	الرياض	١٤٤١/٤/١٥
شركة معمولة للحلويات *	١٠١٠٦٥٥٠٢٣	الرياض	١٤٤٢/٢/٤
شركة لقمة وردية لتقديم الوجبات	١٠١٠٦٨٩٤٣٨	الرياض	١٤٤٢/٧/١١
شركة نفوذ للمنتجات الغذائية	١٠١٠٦٩٦٥١٩	الرياض	١٤٤٢/٨/١١
شركة دكان لقيّات لتقديم الوجبات	١٠١٠٧١٠٤٦٨	الرياض	١٤٣٨/٨/٢٥
شركة البلح الذهبي للتجارة	١٠١٠٩٠١٣٩٨	الرياض	١٤٣٩/٣/٢
شركة قهوة البيت العربي التجارية	١٠١٠٩٢٨١٧١	الرياض	١٤٣٩/٣/١٩
شركة قهوة البيت العربي للتعبئة والتغليف	١٠١٠٩٣٥١٠٨	الرياض	١٤٣٩/٦/٢
شركة قهوة البيت العربي التجارية	١٠١٠٩٣٥١٠٩	الرياض	١٤٣٩/٦/٢
شركة البلح الذهبي للتجارة	١٠١١١٢٥٨٠٤	الخرج	١٤٣٦/١١/١
شركة قهوة البلح الذهبي لتقديم المشروبات	١١٢٩١٠٤٣٦٣	البدائع	١٤٤٠/١١/١٨
شركة البلح الذهبي للتجارة	١١٣١٢٩٦٣٧١	بريدة	١٤٤٠/٥/٢٤
شركة دكان لقيّات لتقديم الوجبات	١١٣١٣٠١٧١٩	بريدة	١٤٤٠/١٢/٢٠
شركة نفوذ للمنتجات الغذائية	١١٣١٣١٣٦١٢	بريدة	١٤٤٢/١٠/١٥
شركة البلح الذهبي للتجارة	٢٥١١١١٤٤٤٢	حفر الباطن	١٤٤١/١/١٧
شركة دكان لقيّات لتقديم الوجبات	٢٥١١١٤٨٩٦	حفر الباطن	١٤٤١/٢/٢٥
شركة البلح الذهبي لتقديم الوجبات	٣٣٥٠١٤٢٣٦٦	حائل	١٤٤٠/٥/٢٣
شركة أفضل مائة التجارية	٥٨٥٠١٢٦٩١٤	ابها	١٤٤١/٧/٦
شركة حقل ورقة عنب لتقديم الوجبات	١١٢٨١٨٧٠٣٣	عنيزة	١٤٤٣/٦/٢٢
شركة معمولة للحلويات	١١٢٨١٨٧٠٣٥	عنيزة	١٤٤٣/٦/٢٢

* بتاريخ ١ مارس ٢٠٢١ م قامت الشركة بإبرام اتفاقية للاستحواذ على مؤسسة معمولة للحلويات "مؤسسة فردية سعودية" حيث حصلت الشركة بذلك التاريخ على السيطرة فعلياً على تلك المؤسسة وبتاريخ ١١ مارس ٢٠٢١ م قامت الشركة بتعديل السجل التجاري للمؤسسة لتصبح فرعاً لها. يوضح الجدول التالي القيمة العادلة للموجودات والمطلوبات التي تم الاعتراف بها نتيجة عملية الاستحواذ والتي كانت كما يلي:

كما في ٢٨ فبراير ٢٠٢١ م

الموجودات المستحوذ عليها	ريال سعودي
ممتلكات ومعدات، صافي	١٤٥,٠٨٢
حق استخدام أصل، صافي	٤٣٧,٧٢٥
أصول غير ملموسة، صافي	٦,٠٠٠
ذم مدينة ومصاري ف مدفوعة مقدما وموجودات أخرى مخزون	٦٦,٢٧٥
مجموع الموجودات	٨٢,٣٣٨
المطلوبات المستحوذ عليها	٧٣٧,٤٢٠
التزام تأجير	٤١٦,٤٣٧
ذم دائنة ومصاري ف مستحقة ومطلوبات أخرى	٢٩٢,٠٥٢
مجموع المطلوبات	٧٠٨,٤٨٩
إجمالي صافي الموجودات المستحوذ عليها القابلة للتحديد	٢٨,٩٣١
المبلغ المدفوع لقاء الاستحواذ	٤٨٠,٠٠٠
النقد المتضمن في المؤسسة المستحوذ عليها	٢٤٧,٨٠٥
صافي المبلغ المدفوع لقاء الاستحواذ	٢٣٢,١٩٥
خسائر الاستحواذ*	٢٠٣,٢٦٤

- قامت ادارة الشركة بالاعتراف بفائض العوض المدفوع عن اجمالي صافي الموجودات المستحوذ عليها مقابل الاستحواذ كخسائر ضمن قائمة الربح او الخسارة.

١- التكوين والنشاط (تتمة)

بلغ رأس مال الشركة كما في ٣١ ديسمبر ٢٠٢١م مبلغ ٢٤,٠٠٠,٠٠٠ ريال سعودي مقسم إلى ٢,٤٠٠,٠٠٠ سهم وتبلغ قيمة كل سهم مبلغ ١٠ ريال سعودي (٣١ ديسمبر ٢٠٢٠م مبلغ ١٠٠,٠٠٠ ريال سعودي مقسم إلى ١٠,٠٠٠ حصة متساوية القيمة قيمة كل منها ١,٠٠٠ ريال سعودي).

بتاريخ ٢٢ يوليو ٢٠٢٠م قرر الشركاء تصفية شركة الحلوى المبتكرة للتجارة "الشركة التابعة" وذلك لتوقفها عن مزاولة أنشطتها التجارية منذ عام ٢٠١٨م وقد بلغت خسائر التصفية لتلك الشركة مبلغ ١٢,٧٥١ ريال سعودي وقد ظهرت ببند مستقل في قائمة الربح أو الخسارة والدخل الشامل الآخر .

بتاريخ ٢٥ مارس ٢٠٢١م تم نشر تعديل عقد تأسيس الشركة بالصحيفة الإلكترونية لوزارة التجارة والاستثمار والذي وافق الشركاء من خلاله على تغيير هيكل الشركاء بدخول وخروج شركاء وقد استوفى الشركاء حقوقهم من قبل بعضهم البعض حيث يعتبر عقد التأسيس المعدل بمثابة مخالصة نهائية فيما بينهم.

بتاريخ ٢٦ ربيع الأول ١٤٤٣ هـ الموافق ٠١ نوفمبر ٢٠٢١م قرر الشركاء في شركة نفوذ للمنتجات الغذائية زيادة رأس مال الشركة من مبلغ ١٠٠,٠٠٠ ريال سعودي إلى مبلغ ٢٤,٠٠٠,٠٠٠ ريال سعودي وذلك عن طريق تحويل مبلغ ٣,٣٠٧,٢٠٩ ريال سعودي من رصيد رأس المال الإضافي وتحويل مبلغ ٢٠,٥٩٢,٧٩١ ريال من رصيد الأرباح المبقاة، كما ورجب الشركاء بتحويل الكيان القانوني للشركة وفروعها من شركة ذات مسؤولية محدودة إلى شركة مساهمة سعودية مقفلة، وذلك بما لها من حقوق وما عليها من التزامات وعماله وتراخيص وجميع عناصر تصنيفها المالية والفنية والإدارية والتنفيذية مع الاحتفاظ بنفس الاسم التجاري ورقم وتاريخ السجل التجاري للمركز الرئيسي للشركة وفروعها وفقاً لمتطلبات نظام الشركات ولوائحه.

إن عنوان المركز الرئيسي للشركة هو المملكة العربية السعودية - الرياض - ٦٣٨٣ ابي بكر الصديق، النزهة، ٢٧٤٧.

٢ - أسس إعداد القوائم المالية

١-٢ بيان الالتزام

تم اعداد القوائم المالية المرفقة وفقاً للمعايير الدولية للتقرير المالي المعتمدة في المملكة العربية السعودية والمعايير والاصدارات الاخرى المعتمدة من الهيئة السعودية للمراجعين والمحاسبين..

٢-٢ إعداد القوائم المالية

أعدت القوائم المالية المرفقة على أساس التكلفة التاريخية، ويتم استخدام أساس آخر إذا تطلبت المعايير الدولية للتقرير المالي استخدام أساس قياس آخر، كما هو مبين في السياسات المحاسبية المطبقة (إيضاح رقم ٤) ووفقاً لمبدأ الاستحقاق ومفهوم الاستمرارية.

٣-٢ عملة العرض والإفصاح

تم عرض هذه القوائم المالية بالريال السعودي، وهي العملة الوظيفية والتشغيل للشركة وتم تقريب الأرقام الواردة بالقوائم المالية إلى أقرب ريال سعودي.

٣ - المعايير الجديدة والتعديلات على المعايير والتفسيرات

١-٣ أتمتت الشركة المعايير الجديدة والتعديلات التالية لأول مره اعتباراً من ١ يناير ٢٠٢١م.

١-١-٣ تعديلات على المعيار الدولي للتقرير المالي رقم ٧ والمعيار الدولي للتقرير المالي رقم ١٦ تصحيح قياس سعر الفائدة - المرحلة الثانية

تعالج تعديلات المرحلة الثانية المشكلات التي تنشأ عن تنفيذ الإصلاحات، بما في ذلك استبدال الأسعار القياسية بأسعار بديلة. توفر تعديلات المرحلة الثانية إعفاءات مؤقتة إضافية من تطبيق متطلبات محاسبة التحوط الخاصة بمعيار المحاسبة الدولي رقم ٣٩ والمعيار الدولي للتقرير المالي رقم ٩ على علاقات التحوط المتأثرة بشكل مباشر بإصلاح مؤشر سعر الفائدة.

٢-١-٣ تعديل على المعيار الدولي للتقرير المالي رقم ١٦ ، " عقود الإيجار " - امتيازات الإيجار المتعلقة بجائحة كوفيد-١٩

نتيجة لجائحة فيروس كورونا (كوفيد - ١٩) ، تم منح امتيازات إيجار للمستأجرين في مايو ٢٠٢٠م ، نشر مجلس معايير المحاسبة الدولي تعديلاً على المعيار الدولي للتقرير المالي رقم ١٦ يوفر وسيلة عملية اختيارية للمستأجرين لتقييم ما إذا كان امتياز الإيجار المتعلق بفيروس كوفيد- ١٩ يعد تعديلاً لعقد الإيجار، في ٣١ مارس ٢٠٢١م ، نشر مجلس معايير المحاسبة الدولي تعديلاً إضافياً لتمديد التاريخ من ٣٠ يونيو ٢٠٢١م إلى ٣٠ يونيو ٢٠٢٢م. يمكن للمستأجرين اختيار المحاسبة عن امتيازات الإيجار بنفس الطريقة التي يقومون بها إذا لم تكن هناك تعديلات على الإيجار. في كثير من الحالات، ينتج عن ذلك المحاسبة عن الامتياز كمدفوعات إيجار متغيرة في الفترة (الفترات) التي وقع فيها الحدث أو الظرف الذي أدى إلى حدوث الدفعة المخفضة.

إن تطبيق هذه التعديلات ليس له أي تأثير جوهري على القوائم المالية خلال السنة.

٢-٣ المعايير الصادرة التي لم يتم تطبيقها بعد

فيما يلي بيان بالمعايير الجديدة والتعديلات على المعايير المطبقة للسنوات التي تبدأ في أو بعد ١ يناير ٢٠٢٢م مع السماح بالتطبيق المبكر ولكن لم تقم الشركة بتطبيقها عند إعداد هذه القوائم المالية.

١-٢-٣ تعديلات على معيار المحاسبة الدولي رقم ١ ، " عرض القوائم المالية "، على تصنيف المطلوبات.

توضح هذه التعديلات ضيقة النطاق على معيار المحاسبة الدولي رقم ١ ، " عرض القوائم المالية " ، على أن المطلوبات يتم تصنيفها على أنها متداولة أو غير متداولة، اعتماداً على الحقوق الموجودة في نهاية فترة التقرير. لا يتأثر التصنيف بتوقعات المنشأة أو بالأحداث بعد تاريخ التقرير على سبيل المثال، استلام تنازل أو إخلال بتعهد. (يوضح التعديل أيضاً ما يعنيه معيار المحاسبة الدولي رقم ١ عندما يشير إلى "تسوية" التزام.

٣- المعايير الجديدة والتعديلات على المعايير والتفسيرات (تتمة)

٣-٢-٢-٣ تعديلات على المعيار الدولي للتقرير المالي رقم ٣ و معايير المحاسبة الدولية رقم ١٦ و ٣٧

- المعيار الدولي للتقرير المالي رقم ٣، "اندماج الأعمال" تحديث لإشارة في المعيار الدولي للتقرير المالي رقم ٣ للإطار المفاهيمي للتقرير المالية دون تغيير المتطلبات المحاسبية لاندماج الأعمال.

- يحظر معيار المحاسبة الدولي رقم ١٦، "الممتلكات والمعدات" على الشركة أن تخصم من تكلفة الممتلكات والمعدات المبالغ المستلمة من بيع العناصر المنتجة أثناء تحضير الشركة للأصل للاستخدام المقصود منه. بدلاً من ذلك، سوف تعترف الشركة بعائدات المبيعات هذه والتكاليف ذات الصلة في قائمة الربح أو الخسارة.

- يحدد المعيار المحاسبي الدولي رقم ٣٧، "المخصصات والمطلوبات والموجودات المحتملة" التكاليف التي تتضمنها الشركة عند تقييم ما إذا كان العقد سيتسبب في خسارة.

٣-٢-٣-٣ تعديلات على معيار المحاسبة الدولي رقم ١ وبيان الممارسة رقم ٢ ومعيار المحاسبة الدولي رقم ٨

تهدف التعديلات إلى تحسين إفصاحات السياسة المحاسبية ومساعدة مستخدمي القوائم المالية على التمييز بين التغييرات في التقديرات المحاسبية والتغيرات في السياسات المحاسبية.

٣-٢-٤-٣ تعديل على معيار المحاسبة الدولي رقم ١٢ - الضريبة المؤجلة المتعلقة بالموجودات والمطلوبات الناشئة من معاملة واحدة تتطلب هذه التعديلات من المنشآت أن تثبت الضريبة المؤجلة على المعاملات التي تؤدي، عند الإثبات المبني، إلى مبالغ متساوية من الفروقات المؤقتة القابلة للخصم والخاضعة للضريبة.

٤ - ملخص لأهم السياسات المحاسبية

فيما يلي ملخص لأهم السياسات المحاسبية المتبعة من قبل الشركة:

استخدام الأحكام والتقديرات

إن إعداد القوائم المالية وفقاً للمعايير الدولية للتقرير المالي المعمول بها في المملكة العربية السعودية يتطلب من الإدارة أن تقوم بوضع أحكام وتقديرات وافترضاات تؤثر على تطبيق السياسات المحاسبية والمبالغ المعلنة للموجودات، والمطلوبات، والإيرادات، والمصروفات. تركز هذه التقديرات والافتراضات المرتبطة بها على الخبرة السابقة والعديد من العوامل الأخرى التي يُعتقد أنها معقولة في ظل الظروف الراهنة، والتي تشكل نتائجها أساساً لوضع الأحكام المتعلقة بالقيمة الدفترية للموجودات والمطلوبات التي لا تتضح بسهولة من مصادر ها. قد تختلف النتائج الفعلية عن تلك التقديرات.

تتم مراجعة التقديرات والافتراضات المرتبطة بها بصورة مستمرة. يتم الاعتراف بالتعديلات على التقديرات المحاسبية بأثر مستقبلي.

فيما يلي معلومات حول الافتراضات والتقديرات التي لها تأثير جوهري على المبالغ المدرجة في القوائم المالية:

- تقدير الأعمار الإنتاجية للممتلكات والمعدات والأصول غير الملموسة

تقوم الإدارة بتقدير الأعمار الإنتاجية للممتلكات والمعدات والأصول غير الملموسة لغرض احتساب الاستهلاك والاطفاء ويتم تحديد هذه التقديرات بعد الأخذ في الاعتبار الاستخدام المتوقع للأصول والتقدم والتلف وتقوم الإدارة بمراجعة القيمة المنقبة والأعمار الإنتاجية سنوياً ويتم تعديل التغييرات في مصروف الاستهلاك والاطفاء في الفترات الحالية والمستقبلية - إن وجدت.

- مخصص المخزون بطيء الحركة

تقوم الإدارة بعمل مخصص لبند المخزون بطيء الحركة والمتقادمة. ويتم قياس المخزون بالتكلفة أو صافي القيمة القابلة للتحقق وتستند تقديرات صافي القيمة القابلة للتحقق على الدليل الأكثر موثوقية في وقت إجراء التقديرات. تأخذ هذه التقديرات بعين الاعتبار تقلبات الأسعار أو التكاليف المرتبطة مباشرة بالأحداث التي تحدث بعد تاريخ القوائم المالية.

- انخفاض قيمة الأصول غير المالية

تنخفض قيمة الأصل غير المالي عندما تتجاوز القيمة الدفترية للأصل أو الوحدة المنتجة للند القيمة القابلة للاسترداد لذلك الأصل أو تلك الوحدة المنتجة للند والتي تمثل القيمة العادلة للأصل ناقصاً تكاليف البيع أو قيمته الاستخدامية أيهما أكبر، تقدر القيمة العادلة للأصل من خلال عمليات البيع التي تتم على أساس تجاري بحت لأصول متطابقة أو أسعار سوق لأصول مماثلة يمكن ملاحظتها ناقصاً التكاليف الإضافية لبيع الأصل، أما القيمة الاستخدامية تحسب بناء على القيمة الحالية للتدفقات النقدية المتوقعة للأصل خلال السنوات الخمس المقبلة ولا تشمل تلك التدفقات النقدية المتوقعة أنشطة إعادة الهيكلة التي تكون الشركة غير ملتزمة بها بعد، أو استثمارات كبيرة في المستقبل من شأنها أن تعزز أداء الأصول للوحدة المنتجة للند محل الاختبار. إن القيمة القابلة للاسترداد هي الأكثر حساسية لمعدل الخصم المستخدم لحساب التدفقات النقدية وكذلك التدفقات النقدية المستقبلية المتوقعة ومعدل النمو المستخدم لأغراض التقدير للقيمة محل الاستخدام.

- الانخفاض في قيمة الأصول المالية غير المشتقة

تعترف الشركة ببدايات الخسارة حسب نموذج الخسارة الائتمانية المتوقعة على الأصول المالية المقاسة بالتكلفة المطفأة، مثل الذمم التجارية المدينة. تقوم الشركة بتقييم الخسائر المستقبلية للائتمان حسب نموذج الخسائر الائتمانية المتوقعة للأصول المالية المدرجة بالتكلفة المطفأة، بالنسبة لحسابات الذمم التجارية المدينة، تطبق الشركة النهج المبسط، الذي يتطلب الاعتراف بخسائر العمر المتوقع للذمم التجارية المدينة من تاريخ الاعتراف المبني للذمم التجارية المدينة. ولقياس الخسائر الائتمانية المتوقعة، تم تجميع الذمم المدينة على أساس خصائص مخاطر الائتمان المشتركة وأعمار الديون المستحقة. تم احتساب معدلات الخسارة المتوقعة من المعلومات التاريخية للشركة وتم تعديلها لتعكس النتيجة المستقبلية المتوقعة والتي تتضمن أيضاً معلومات مستقبلية لعوامل الاقتصاد الكلي مثل التضخم ومعدل نمو الناتج المحلي الإجمالي. الأصول المالية الأخرى مثل ذمم الموظفين المدينة والأرصدة البنكية لها مخاطر ائتمانية منخفضة وتطبق نموذج الخسائر الائتمانية المتوقعة يعتبر غير هام.

٤ - ملخص لأهم السياسات المحاسبية (تتمة)
استخدام التقديرات (تتمة)

- قياس القيمة العادلة للأدوات المالية بما في ذلك الأدوات المالية المشتقة

عندما لا يمكن قياس القيمة العادلة للموجودات والمطلوبات المالية المسجلة في قائمة المركز المالي على أساس الأسعار المدرجة في السوق النشطة وحيثما تتطلب المعايير الدولية تقييم تلك الموجودات أو المطلوبات بقيمتها العادلة فإنه يتم تحديد قيمتها العادلة باستخدام أساليب التقييم بما في ذلك استخدام القيمة الحالية للتدفقات النقدية المتوقعة من تلك الأصول أو باستخدام طرق أخرى كما نص عليها المعيار الدولي للتقرير المالي رقم (١٣) - القيمة العادلة وتؤخذ مدخلات هذه الطرق من الأسواق النشطة حيثما كان ذلك ممكناً، ولكن إذا لم يكن ذلك ممكناً فإن هناك حاجة إلى درجة من التقدير لتحديد القيمة العادلة وتأخذ هذه التقديرات في الاعتبار مخاطر السيولة ومخاطر الائتمان والتقلبات. إن التغييرات في الافتراضات المتعلقة بهذه العوامل يمكن أن تؤثر على القيمة العادلة المدرجة للأدوات المالية.

- التزامات منافع الموظفين

يتم تقدير تكاليف خطط منافع الموظفين المستحقة بعد انتهاء الخدمة والقيمة الحالية لالتزام تلك المنافع باستخدام التقييمات الاكتوارية. يتضمن التقييم الاكتواري وضع افتراضات مختلفة قد تختلف عن التطورات الفعلية في المستقبل وتشمل هذه العوامل تحديد معدل الخصم ومعدل الزيادة في المرتبات ومعدلات الوفيات والزيادات في المعاشات التقاعدية في المستقبل ونظراً لتعقيد التقييم والافتراضات الأساسية وطبيعتها بأنها طويلة الأجل فإن المستحقات المقررة تكون شديدة الحساسية لأي تغيير في تلك الافتراضات. تتم مراجعة جميع الافتراضات الاكتوارية في تاريخ كل مركز مالي.

الغاء الاعتراف

تقوم الشركة بإلغاء الاعتراف بأصل مالي فقط عند انتهاء الحقوق التعاقدية المتعلقة باستلام التدفقات النقدية من الأصل المالي، وبشكل جوهري انتقال كافة مخاطر ومنافع الملكية إلى منشأة أخرى. أما في حالة عدم قيام الشركة بتحويل أو قيامها بالاحتفاظ بشكل جوهري بمخاطر ومنافع الملكية واستمرارها بالسيطرة على الأصل المحول فإن الشركة تقوم بالاعتراف بحصتها المستبقاة في الأصل المحول والمطلوبات المتعلقة به في حدود المبالغ المتوقع دفعها. أما في حالة احتفاظ الشركة بشكل جوهري بكافة مخاطر ومنافع الملكية للأصل المحول، فإن الشركة تستمر بالاعتراف بالأصل المالي.

القيمة العادلة

القيمة العادلة هي القيمة التي يتم بموجبها بيع موجودات ما أو سداد مطلوبات ما بين أطراف راغبة في ذلك بشروط تعاملات عادلة في تاريخ القياس. ضمن تعريف القيمة العادلة يوجد افتراض أن الشركة هي الشركة عاملة مستمرة حيث لا يوجد أي نية أو شرط للحد مادياً من حجم عملياتها أو إجراء معاملة بشروط سلبية.

تصنف القيم العادلة ضمن مستويات مختلفة في تسلسل القيمة العادلة استناداً إلى المدخلات المستخدمة في طرق التقييم كما يلي:

المستوى الأول: الأسعار السوقية المعلنة في الأسواق النشطة لنفس الأدوات المالية.

المستوى الثاني: أساليب تقييم تعتمد على مدخلات تؤثر على القيمة العادلة ويمكن ملاحظتها بشكل مباشر أو غير مباشر في السوق.

المستوى الثالث: أساليب تقييم تعتمد على مدخلات تؤثر على القيمة العادلة ولا يمكن ملاحظتها بشكل مباشر أو غير مباشر في السوق.

تصنيف الموجودات والمطلوبات من "متداولة" إلى "غير متداولة"

تقوم الشركة بإظهار الموجودات والمطلوبات في قائمة المركز المالي على أساس متداول/ غير متداول. تعتبر الموجودات متداولة وذلك:

- عندما يتوقع تحققها أو بنوي بيعها أو استنفادها خلال دورة العمليات العادية.
- في حالة اقتناؤها بشكل أساسي لأغراض المتاجرة.
- عندما يتوقع تحققها خلال اثني عشر شهراً بعد السنة المالية، أو
- عندما تكون نقدية وشبه نقدية ما لم تكن هناك قيود على استبدالها أو استخدامها لسداد أية مطلوبات لمدة لا تقل عن اثني عشر شهراً بعد السنة المالية.

تصنف كافة الموجودات الأخرى كـ "غير متداولة".

تعتبر كافة المطلوبات متداولة وذلك:

- عندما يتوقع سدادها خلال دورة العمليات العادية.
 - في حالة اقتناؤها بشكل أساسي لأغراض المتاجرة.
 - عندما تستحق السداد خلال اثني عشر شهراً بعد السنة المالية، أو
 - عند عدم وجود حق غير مشروط لتأجيل سداد المطلوبات لمدة لا تقل عن اثني عشر شهراً بعد السنة المالية.
- تصنف كافة المطلوبات الأخرى كـ "غير متداولة".

٤ - ملخص لأهم السياسات المحاسبية (تتمة)

الممتلكات والمعدات

تظهر الممتلكات والمعدات بالتكلفة بعد تنزيل الاستهلاكات المترتبة واي خسائر متراكمة للانخفاض في القيمة ان وجدت. تشمل التكلفة على المصروفات المنسوبة بصورة مباشرة إلى الاستحواذ على الموجودات. عندما يكون لأجزاء أحد بنود الممتلكات والمعدات أعمار إنتاجية مختلفة، يتم احتسابها كبنود منفصلة (مكونات رئيسية) من الممتلكات والمعدات. تعتبر مصاريف الإصلاح والصيانة مصاريف إيرادية أما مصاريف التحسينات فتعتبر مصاريف رأسمالية. ويجري احتساب الاستهلاكات على أساس عمرها الإنتاجي المقدر وذلك باستعمال طريقة القسط الثابت. الأصل المباع أو المستبعد واستهلاكه المتراكم يتم حذفهما من الحسابات بتاريخ البيع أو الاستبعاد. إن نسب الإستهلاك السنوية المقدر للبنود الرئيسية لهذه الموجودات هي:

البيان	نسبة الاستهلاك
تحسينات على مباني مستأجرة	٢٠% - أو عقد الإيجار أيهما أقل
أدوات ومعدات وأجهزة كهربائية	٢٠%
سيارات	٢٠%
أثاث ومفروشات	٢٠%

يتم مراجعة العمر الإنتاجي وطريقة الاستهلاك بشكل دوري للتأكد من أن طريقة وفترة الاستهلاك تتناسب مع المنافع الاقتصادية المتوقعة من الممتلكات والمعدات.

المشاريع تحت التنفيذ

يتم احتساب تكلفة المشاريع تحت التنفيذ على أساس التكلفة الفعلية ويتم اظهارها كمشاريع تحت التنفيذ حتى يتم الانتهاء منها ثم يتم تحويلها الى البنود المختلفة ضمن الممتلكات والمعدات ومن ثم يتم البدء في استهلاكها.

الأصول غير الملموسة

تتمثل الأصول غير الملموسة في برامج تقنية والتي قامت الشركة باقتنائها ولها أعمار إنتاجية أكثر من سنة. يتم قياسها بسعر التكلفة ناقصاً الاطفاء المتراكم واي خسائر متراكمة لانخفاض في القيمة ان وجدت.

تتم رسملة النفقات اللاحقة فقط عندما تزيد من المنافع الاقتصادية المستقبلية المتضمنة في الاصل المحدد الذي تتعلق به ويتم الاعتراف بكافة النفقات الاخرى التي يتم انتاجها داخليا في قائمة الربح او الخسارة عند تكبدها. يتم احتساب الاطفاء لتكلفة الأصول غير الملموسة مطروحا منها القيمة المتبقية باستخدام طريقة القسط الثابت على مدى اعمارها الإنتاجية المقدر ويتم الاعتراف بها في قائمة الربح أو الخسارة .

إن نسب الإطفاء السنوية لبنود الأصول غير الملموسة هي:

البيان	نسبة الإطفاء
برامج	٢٠%

الانخفاض في قيمة الموجودات

تقوم الشركة بتاريخ كل مركز مالي بإجراء مراجعة دورية للقيمة الدفترية للموجودات الملموسة وغير الملموسة للتأكد من وجود أي دليل على وقوع أي خسارة ناتجة عن انخفاض في قيمة الموجودات. وفي حالة وجود مثل هذا الدليل، يتم تقدير القيمة القابلة للاسترداد لذلك الأصل لتحديد حجم هذه الخسارة. وفي الحالات التي لا يمكن فيها تقدير القيمة القابلة للاسترداد لذلك الأصل، تقوم الشركة بتقدير القيمة القابلة للاسترداد للوحدة المدرة للنقدية التي ينتمي إليها ذلك الأصل.

وفي الحالات التي يقدر فيها المبلغ القابل للاسترداد للأصل (أو الوحدة المدرة للنقدية) بأقل من قيمته الدفترية، عندئذ تخفض القيمة الدفترية لذلك الأصل (أو الوحدة المدرة للنقدية) إلى القيمة القابلة للاسترداد لها، ويتم إثبات خسائر الانخفاض في القيمة كمصروفات فوراً في قائمة الربح أو الخسارة . وإذا ما تم لاحقاً عكس قيد خسارة الانخفاض في القيمة، عندئذ تتم زيادة القيمة الدفترية للأصل (أو الوحدة المدرة للنقدية) إلى القيمة المعدلة القابلة للاسترداد لهذا الأصل، على ألا تزيد القيمة الدفترية بعد الزيادة عن القيمة الدفترية التي كان من المفترض تحديدها فيما لو لم يتم إثبات خسارة الانخفاض في قيمة ذلك الأصل (أو الوحدة المدرة للنقدية) في السنوات السابقة. يتم إثبات عكس قيد خسارة الانخفاض في قيمة الأصل كإيرادات فوراً في قائمة الربح أو الخسارة .

الأدوات المالية

يتم الاعتراف بالموجودات والمطلوبات المالية عندما تصبح الشركة طرفاً في الأحكام التعاقدية لهذه الأدوات. يتم قياس الموجودات والمطلوبات المالية مبدئياً بالقيمة العادلة. ويتم إضافة تكاليف المعاملة التي تتعلق بشكل مباشر بشراء الموجودات والمطلوبات المالية أو إصدارها (بخلاف الاصول والخصوم المالية بالقيمة العادلة من خلال قائمة الربح أو الخسارة) إلى القيمة العادلة للاصول المالية والخصوم المالية أو تخصم منها، حسب الاقتضاء، عند الاعتراف الأولي. وأن تكاليف المعاملة التي تتعلق بشكل مباشر بشراء الاصول والخصوم المالية والتي تقاس بالقيمة العادلة من خلال قائمة الربح أو الخسارة يتم الاعتراف بها مباشرة في قائمة الربح أو الخسارة .

أولاً: الموجودات المالية

يتم تصنيف الموجودات المالية إلى الفئات التالية: الموجودات المالية بالقيمة العادلة من خلال قائمة الربح أو الخسارة ، والموجودات المالية بالقيمة العادلة من خلال الدخل الشامل الآخر والموجودات المالية المقاسة بالتكلفة المطفأة. يعتمد التصنيف على طبيعة وهدف الاصول المالية ويتم تحديده في وقت الاعتراف الأولي. ويتم الاعتراف بكل عمليات بيع وشراء الموجودات المالية بالطرق العادية على أساس تاريخ التعامل. حيث ان عمليات الشراء أو البيع بالطرق المعتادة هي مشتريات أو مبيعات الموجودات المالية التي تتطلب تسليم الاصول ضمن الإطار الزمني المحدد بموجب اللوائح أو العرف في السوق.

٤ - ملخص لأهم السياسات المحاسبية (تتمة)
الأدوات المالية (تتمة)

أولاً: الموجودات المالية (تتمة)

(أ) الموجودات المالية المحددة بالقيمة العادلة من خلال قائمة الربح أو الخسارة

يتم تصنيف الموجودات المالية المحددة بالقيمة العادلة من خلال قائمة الربح أو الخسارة عندما تكون مقنناه لغرض المتاجرة أو اختيرت لكي تصنف كذلك.

يتم تصنيف الموجودات المالية بغرض المتاجرة إذا:

- تم اقتنائها بشكل أساسي بهدف بيعها في المستقبل القريب.
- تمثل جزء من محفظة أدوات مالية معلومة تديرها الشركة وتشتمل على نمط فعلي لأداة مالية تحقق أرباح على المدى القصير.
- تمثل مشتقة مالية لكنها غير مصنفة أو فعالة كأداة تحوط.

تظهر الموجودات المالية المحددة بالقيمة العادلة من خلال قائمة الربح أو الخسارة بقيمتها العادلة ويتم الاعتراف بأي ربح أو خسارة ناتجة عن إعادة التقييم في قائمة الربح أو الخسارة.

يتضمن صافي الربح أو الخسارة أي توزيعات للأرباح أو فائدة مستحقة من الأصل المالي ويتم إدراجها في قائمة الربح أو الخسارة .

(ب) الموجودات المالية المحددة بالقيمة العادلة من خلال بيان الدخل الشامل الآخر

يتم إدراج الأرباح والخسائر الناتجة عن التغيير في القيمة العادلة ضمن بنود الدخل الشامل الآخر والتي يتم إضافتها إلى بند التغييرات المتراكمة في القيمة العادلة للاستثمارات ضمن حقوق الملكية باستثناء خسائر الانخفاض في القيمة والتي يتم إدراجها ضمن قائمة الربح أو الخسارة . في حال استبعاد الاستثمار أو وجود انخفاض في قيمته بشكل محدد، فإن الأرباح أو الخسائر نتيجة تقييمه سابقاً والمثبتة ضمن احتياطي إعادة تقييم استثمارات يتم إدراجها ضمن بيان الدخل الشامل الآخر.

يتم الاعتراف بأي إيرادات توزيعات أرباح استثمارات في أدوات حقوق الملكية بالقيمة العادلة من خلال الدخل الشامل الآخر عند نشوء حق للشركة باستلام دفعات عن توزيعات أرباح من تلك الاستثمارات وتثبيت كإيرادات ضمن قائمة الربح أو الخسارة ما لم تمثل توزيعات الأرباح بشكل واضح استرداد جزء من تكلفة الاستثمار. يتم اثبات الأرباح والخسائر الأخرى ضمن الدخل الشامل الآخر ولا يتم إعادة تصنيفها لاحقاً إلى قائمة الربح أو الخسارة .

(ج) الموجودات المالية المقاسة بالتكلفة المطفأة

يتم قياس الذمم المدينة بما في ذلك الذمم التجارية المدينة وغيرها والأرصدة البنكية والنقد بالتكلفة المطفاه وذلك باستخدام طريقة الفائدة الفعلية دون أية خسارة انخفاض في القيمة والتي يتم تحديدها في قائمة الربح أو الخسارة .

يتم تحديد إيرادات الفوائد بتطبيق معدل الفائدة الفعلي، باستثناء الذمم المدينة قصيرة الأجل حينما يكون تأثير الخصم غير جوهري.

ثانياً: المطلوبات المالية

يتم قياس المطلوبات المالية (بما في ذلك الذمم الدائنة) أولاً ولاحقاً بالتكلفة المطفأة باستخدام طريقة الفائدة الفعلية. تقوم الشركة بالتوقف عن الاعتراف بالمطلوبات المالية عندما يتم الوفاء بالالتزام أو إلغائه أو انتهاء صلاحيته. يتم تسجيل الفرق بين القيمة الدفترية للمطلوبات المالية المستبعدة والمبلغ المدفوع في قائمة الربح أو الخسارة .

- طريقة معدل الفائدة الفعلي

طريقة معدل الفائدة الفعلي هي طريقة لحساب التكلفة المطفأة لأداة الدين وتوزيع إيرادات الفوائد على الفترة ذات العلاقة. معدل الفائدة الفعلي هو المعدل الذي يخصم بالضبط المبالغ النقدية المستقبلية المقدرة (بما في ذلك جميع الرسوم والنقاط المدفوعة أو المستلمة، التي تشكل جزءاً لا يتجزأ من معدل الفائدة الفعلي، وتكاليف المعاملة، والأقساط أو المطلوبات الأخرى)، من خلال العمر المتوقع لأداة الدين، أو فترة أقصر - عند الاقتضاء- إلى صافي القيمة الدفترية عند الاعتراف الأولي.

استثمار في الشركات الزميلة

الشركات الزميلة هي تلك الشركات التي تمارس عليها الشركة تأثيراً. التأثير الكبير هو قدرة الشركة على المشاركة في القرارات المالية والتشغيلية للشركة المستثمر فيها ولكنها لا تُعد سيطرة أو سيطرة مشتركة على هذه السياسات.

تحتسب الشركة استثماراتها في شركات زميلة باستخدام طريقة حقوق الملكية، حيث يتم الاعتراف بالاستثمار مبدئياً بالتكلفة ويتم تعديله بعد ذلك لتغيير ما بعد الاستحواذ في حصة المستثمر في صافي موجودات الشركة المستثمر فيها وفقاً لأحدث قوائم مالية متاحة.

المخزون

يتم تقييم المخزون بالتكلفة أو صافي القيمة القابلة للتحقق أيهما أقل، فيما عدا مخزون قطع الغيار والمواد الخام الذي يسجل بالتكلفة، تشمل التكلفة تكلفة الشراء والتكاليف المباشرة وغير المباشرة التي تحملها ليصل المخزون لحالته وموقعه الحالي. ويتم تقييم المخزون وفقاً لطريقة المتوسط المرجح. كما يتم تكوين مخصص للأصناف الراكدة وبطيئة الحركة بناء على تقديرات الإدارة بتاريخ إعداد القوائم المالية.

ذمم مدينة

تظهر الذمم المدينة بمبلغ الفاتورة الأصلي بعد خصم مخصص الخسائر الائتمانية المتوقعة. ويتم تكوين مخصص الخسائر الائتمانية المتوقعة عند وجود دليل موضوعي يشير إلى عدم مقدرة الشركة على تحصيل المبالغ المستحقة وفقاً للشروط الأصلية للذمم المدينة. ويتم شطب الديون المعدومة عند تحديدها مقابل المخصصات المتعلقة بها. ويتم تحميل المخصصات على قائمة الربح أو الخسارة . وأي استرداد لاحقاً لمبالغ الذمم المدينة والتي تم شطبها سابقاً تضاف إلى الإيرادات الأخرى.

٤- ملخص لأهم السياسات المحاسبية (تتمة)

النقد وما في حكمه

يتمثل النقد وما في حكمه في النقد في الصندوق ولدى البنوك والودائع تحت الطلب وغيرها من الاستثمارات قصيرة الأجل عالية السيولة ذات فترات استحقاق مدتها ثلاثة أشهر أو أقل. تظهر السحوبات على المكشوف في المطلوبات المتداولة في قائمة المركز المالي.

عقود الإيجار

الشركة كمؤجر

يتم الاعتراف بمستحقات الإيجار بموجب عقود الإيجار التشغيلي في قائمة الربح أو الخسارة على أساس القسط الثابت على مدى فترة الإيجار ذات الصلة.

الشركة كمستأجر

عند بدء عقود الإيجار التشغيلية غير القابلة للإلغاء، يتم تحديد الأصل المستأجر ويعرف بـ "حق استخدام الأصل المستأجر" ويتم قياسه بالتكلفة مع خصم مناسب على المكونات ذات الصلة لفترة الإيجار والتزامات الدفع بما في ذلك التكلفة المباشرة الأولية والشروط والحوافز المذكورة في اتفاقية الإيجار الأساسية بعد القياس الأولي والاعتراف، يتم لاحقاً قياس "حق استخدام الأصل المستأجر" بشكل دوري باستخدام نموذج التكلفة التي يتضمن المقاسة مبدئياً وأي تعديلات إعادة قياس ناقصا الاستهلاك المتراكم. تستهلك الشركة أصل حق الاستخدام على المدة المقدرة لعقد الإيجار بطريقة القسط الثابت.

في تاريخ البدء بالإيجار بالقيمة الصافية الحالية لجميع دفعات الإيجار غير المدفوعة كما في ذلك التاريخ مخصومة بمعدل مناسب. بعد القياس الأولي يتم قياس "التزامات الإيجار" بشكل دوري من خلال زيادة التكلفة الدفترية لتعكس تكلفة الفائدة على مطلوبات الإيجار المستقبلية غير المدفوعة وأي تعديل إعادة قياس مطروحا منها مدفوعات الإيجار التي تم دفعها حتى ذلك التاريخ.

يتم تطبيق معدل مناسب للاستهلاك ومعدل الربح المناسب على "حق استخدام الأصل المستأجر" و"التزامات الإيجار" على التوالي. ويتم تحميل هذا الاستهلاك والفائدة ومصروفات تمويل على قائمة الربح أو الخسارة.

عقود الإيجار قصيرة الأجل وعقود الإيجار ذات القيمة المنخفضة

عقود الإيجار قصيرة الأجل هي عقود إيجار لها مدة إيجار تبلغ ١٢ شهر أو أقل، تمثل الموجودات منخفضة القيمة تلك البنود التي لا تبلغ حد الرسملة لدى الشركة، وتعتبر غير جوهرية بالنسبة لقائمة المركز المالي للشركة ككل، ويتم اثبات الدفعات المرتبطة بعقود الإيجار قصيرة الأجل وعقود الإيجار للموجودات منخفضة القيمة على أساس القسط الثابت في قائمة الربح أو الخسارة.

القروض

يتم الاعتراف بالقروض مبدئياً بالقيمة العادلة (المتماثلة بالمتحصلات المستلمة) بعد خصم تكاليف المعاملة المتكبدة، إن وجدت. وبعد الاعتراف المبدئي تقاس هذه القروض طويلة الأجل بالتكلفة المطفأ باستخدام طريقة معدل الفائدة الفعلية. يتم الاعتراف بأي فروقات بين المتحصلات (بعد حسم تكاليف المعاملة) ومبلغ الإسترداد في قائمة الربح أو الخسارة على مدى فترة القروض باستخدام طريقة الفائدة الفعلية. يتم تصنيف القروض كمطلوبات متداولة مالم يتوفر لدى الشركة حق غير مشروط بتأجيل تسوية الالتزام لفترة لا تقل عن ١٢ شهراً بعد فترة التقرير.

التزامات منافع الموظفين

تعويضات نهاية الخدمة

يتم تحديد تعويضات نهاية الخدمة باستخدام طريقة وحدة الإضافة المتوقعة مع إجراء تقييم إكتواري بنهاية كل فترة مالية سنوية، ويتم إدراج إعادة القياس التي تشمل المكاسب والخسائر الإكتوارية في قائمة المركز المالي في حين يتم إدراج المكاسب والخسائر ضمن الدخل الشامل للفترة التي تم تكبدها فيها، ويتم إدراج إعادة القياس المعترف في الدخل الشامل الأخر ضمن الأرباح المبقاة فوراً ولا يتم إعادة إدراجه ضمن قائمة الربح أو الخسارة.

مزاي التقاعد

تقوم الشركة بسداد اشتراكات تقاعد لموظفيها السعوديين إلى مؤسسة التأمينات الاجتماعية، ويمثل خطة مساهمة محددة، وتعتبر الدفعات كمصاريف عند تكبدها.

مزاي الموظفين قصيرة الأجل

يتم الاعتراف بالالتزام عن المزايا المستحقة للموظفين بالنسبة للأجور والرواتب، والإجازة السنوية والإجازة المرضية في الفترة التي يتم فيها تقديم الخدمة المتعلقة بها بالمبلغ غير المخصوم للمزايا المتوقع ان يتم دفعها مقابل تلك الخدمة. تقاس الالتزامات المعترف بها والمتعلقة بمزايا الموظفين قصيرة الأجل بالمبلغ المتوقع أن يتم دفعه مقابل الخدمة المقدمة.

الطرف ذو العلاقة

الطرف ذو العلاقة هو الشخص أو الكيان المرتبط بالشركة التي تعد قوائمها المالية .

(١) إذا كان الشخص أو أحد أعضاء أفراد أسرته وثيق الصلة بالشركة التي تعد قوائمها المالية :

(١) لديه سيطرة أو سيطرة مشتركة على الشركة التي تعد قوائمها المالية ؛

(٢) له تأثير جوهري على الشركة التي تعد قوائمها المالية . أو

(٣) هو عضو في الإدارة العليا للشركة التي تعد قوائمها المالية أو الشركة لإلام للشركة التي تعد قوائمها المالية .

٤- ملخص لأهم السياسات المحاسبية (تتمة)
الطرف ذو العلاقة (تتمة)

- (ب) إذا كانت المنشأة مرتبطة بالشركة التي تعد قوائمها المالية في حال تحققت أي من الشروط التالية:
- (١) إن المنشأة و الشركة التي تعد قوائمها المالية هما أعضاء في نفس المجموعة (مما يعني أن كل من الشركة الأم والشركات التابعة والزميلة لها صلة بالأخرى).
 - (٢) احد الشركتين هو شركة زميلة أو مشروع مشترك للشركة الأخرى (أو شركة زميلة أو مشروع مشترك لعضو في مجموعة تكون الشركة الأخرى عضواً فيها).
 - (٣) كلا الشركتين هما مشروعان مشتركان لنفس الطرف الثالث.
 - (٤) إحدى الشركتين هي مشروع مشترك لشركة ثالثة والشركة الأخرى هي شركة زميلة للشركة الثالثة.
 - (٥) تسيطر الشركة أو يسيطر عليها بصورة مشتركة من قبل شخص محدد في الفقرة (أ).
 - (٦) يكون للشخص المحدد في الفقرة (أ) '١' له تأثير جوهري على الشركة أو يكون عضواً في الإدارة العليا في الشركة (أو الشركة الأم).
 - (٧) تقدم الشركة أو أي عضو في مجموعة منها جزءاً من خدمات موظفي الإدارة العليا للشركة التي تعد قوائمها المالية أو إلى الشركة الأم للشركة التي تعد قوائمها المالية.

الدائنون والمبالغ المستحقة الدفع

يتم إثبات الالتزامات لقاء المبالغ الواجب دفعها مستقبلاً عن الخدمات المستلمة، سواء قدمت أم لم تقدم بها فواتير من قبل الموردين.

ضريبة القيمة المضافة

- يعترف بالمصاريف والأصول بالصافي بعد حسم مبلغ ضريبة القيمة المضافة، باستثناء:
- عندما تكون ضريبة القيمة المضافة المتكبدة على شراء أصول أو خدمات غير قابلة للإسترداد من هيئة الزكاة والضريبة والجمارك، حيث يعترف، في هذه الحالة بضريبة القيمة المضافة كجزء من تكلفة شراء الأصل أو كجزء من بند المصاريف، حسبما يكون ملائماً.
 - عند إدراج الحسابات المدينة والحسابات الدائنة مع مبلغ ضريبة القيمة المضافة.

المخصصات

يعترف بالمخصصات عند وجود التزام حالي (نظامي أو ضمني) على الشركة ناتج عن حدث سابق، ومن المحتمل أن يتطلب الأمر تدفق الموارد التي تتضمن المنافع الاقتصادية لسداد الالتزام، وحيث يمكن تقدير مبلغ الالتزام بصورة موثوقة. وعندما تتوقع الشركة استرداد بعض أو كل المخصصات، على سبيل المثال بموجب عقد تأمين، فإنه يعترف بالمبالغ المستردة كأصل مستقل وذلك فقط عندما تكون عملية الإسترداد مؤكدة فعلياً. ويُدْرَج المصروف المتعلق بمخصص في قائمة الربح أو الخسارة، بالصافي بعد حسم أي مبالغ مستردة. وإذا كان تأثير القيمة الزمنية للنقود جوهرياً، تخصم المخصصات باستخدام معدل ما قبل الضريبة الحالي الذي يعكس، متى كان ذلك ملائماً، المخاطر المصاحبة لذلك الإلتزام. وعند استخدام الخصم، يعترف بالزيادة في المخصص نتيجة مرور الوقت كتكلفة تمويل.

مخصص الزكاة

إن الزكاة التقديرية التزام على الشركة ويتم استدراكها في القوائم المالية المرفقة بتحميلها على قائمة الربح أو الخسارة وفقاً لمعيار الزكاة والرأي الصادر من الهيئة السعودية للمراجعين والمحاسبين، حيث يتم احتسابها للسنة تقديرياً وفقاً لمبدأ الاستحقاق. يتم احتساب الزكاة في نهاية السنة على أساس صافي الدخل المعدل أو وعاء الزكاة أيهما أكبر طبقاً لأنظمة هيئة الزكاة والضريبة والجمارك في المملكة العربية السعودية. يتم معالجة الفروقات ما بين المخصص والربط النهائي بالسنة التي يتم استلام الربط فيها.

توزيعات الأرباح

تقيد توزيعات الأرباح في القوائم المالية في الفترة التي يتم الموافقة عليها من قبل المساهمين في الشركة.

الإيرادات

يتم اثبات الإيراد عند وفاء الشركة بالتزاماتها في العقود مع العملاء بالمبلغ الذي يعكس التعويض المادي الذي تتوقعه المنشأة مقابل السلع أو الخدمات. على وجه التحديد، يقدم المعيار نموذج من خمس خطوات للاعتراف بالإيرادات:

- الخطوة الأولى: تحديد العقد أو العقود مع العملاء.
- الخطوة الثانية: تحديد التزامات الأداء في العقد.
- الخطوة الثالثة: تحديد سعر المعاملة.
- الخطوة الرابعة: تحميل سعر المعاملة على التزامات الأداء في العقد.
- الخطوة الخامسة: الاعتراف بالإيرادات عندما تقوم المنشأة بالوفاء بمتطلبات الأداء.

- يتم الاعتراف بالإيرادات عند أداء الالتزامات التعاقدية، أي عندما تنتقل السيطرة على السلع أو الخدمات المنوطة بأداء التزام معين إلى العميل بما يمكنه من استخدامها للغرض المشتراه من أجله وبدون قيود أو بانتفاعه بالخدمات المقدمة له بموجب العقد.

- تتحقق الإيرادات من مبيعات البضائع عندما يتم تسليم البضائع إلى العملاء، ويتم قياس المبيعات بالقيمة العادلة للمقابل المستلم أو المستحق، بعد خصم كافة المبالغ التي تقوم بتحصيلها لحساب طرف ثالث مثل ضرائب الدخل وضرائب السلع والخدمات وضرائب القيمة المضافة.

إيرادات أخرى

تقيد الإيرادات الأخرى عند تحققها.

٤ - ملخص لأهم السياسات المحاسبية (تتمة)

المصاريف

تتكون جميع المصروفات المباشرة والمتعلقة بتحقيق إيرادات النشاط المحملة على تكلفة الإيرادات، بينما المصروفات التي تخص عمليات البيع والتسويق تدرج ضمن المصروفات البيعية والتسويقية ويتم تصنيف باقي المصروفات ضمن المصروفات العمومية والإدارية، كما يتم توزيع المصروفات المشتركة بين تكلفة الإيرادات والمصروفات البيعية والتسويقية والمصروفات العمومية والإدارية، يتم توزيع المصروفات المشتركة وفقاً لأسس ثابتة.

تكاليف التمويل

ترسمل تكاليف الأقتراض، المرتبطة مباشرة بشراء أو إنشاء أو إنتاج أصل ما، يستغرق بالضرورة فترة زمنية طويلة لتجهيزه للاستخدام المقصود منه أو بيعه، كجزء من تكلفة الأصل. وتحمل تكاليف الأقتراض الأخرى كافة ضمن المصاريف في الفترة التي تتكبد بها. وتتألف تكاليف الأقتراض من تكاليف الفوائد والتكاليف الأخرى التي تتكبدها الشركة عند أقتراض الأموال.

تحويل العملات الأجنبية

يتم تحويل المعاملات بالعملة الأجنبية إلى الريال السعودي بأسعار التحويل السائدة عند إجراء المعاملة. ويتم تحويل الموجودات والمطلوبات النقدية بالعملات الأجنبية كما في تاريخ قائمة المركز المالي إلى الريال السعودي بالأسعار السائدة في ذلك التاريخ. إن المكاسب والخسائر الناتجة عن التسديدات أو تحويل العملات الأجنبية يتم ادراجها ضمن قائمة الربح أو الخسارة .

الإلتزامات المحتملة

لا يعترف بالإلتزامات المحتملة في القوائم المالية بل يتم الإفصاح عنها، ولا يفصح عنها ما لم يكن احتمال التدفق الخارجي للموارد المتضمن منافع اقتصادية مستبعدا. ولا يعترف بالأصل المحتمل في القوائم المالية . بل يفصح عنه عندما يكون من المحتمل تدفق منافع اقتصادية داخلية.

شركة نفوذ للمنتجات الغذائية
(شركة مساهمة سعودية مقفلة)

إيضاحات حول القوائم المالية (تتمه)
للسنة المنتهية في ٣١ ديسمبر ٢٠٢١ م

٥- الممتلكات والمعدات، صافي

الإجمالي ريال سعودي	مشاريع تحت التنفيذ * ريال سعودي	أثاث ومفروشات ريال سعودي	سيارات ريال سعودي	أدوات ومعدات وأجهزة كهربائية ريال سعودي	تحسينات على مباني مستأجرة ريال سعودي
١٥,٨٠٧,٠١٤	٥٨٧,١٦٩	٩١٩,٨٠٤	١,٨٧٦,٥٢٥	٤,٦٩٩,٢٥٤	٧,٧٢٤,٢٢٢
١٦,٩٤٨,٣٨٥	١,٤٦١,٢٢٣	١,٥٥٠,٥٦٤	١,٧٢٣,٢٦٣	٥,٥٧٢,٤٠٠	٧,١٤٠,٩٣٥
-	(٥٨٧,١٦٩)	-	-	-	٥٨٧,١٦٩
١٤٩,١٣٩	١٨,٢٣٦	٨,٤٣٢	-	٥٥,٣٢٩	٦٧,١٤٢
(١,٧٣٠,٢٣٢)	-	(٩,٣٢٥)	(٣٧,١٠٠)	(٣٢٥,٤٨٤)	(١,٣٥٨,٣٢٣)
٣١,١٧٤,٣٠٦	١,٤٧٩,٤٥٩	١,٩٦٩,٤٧٥	٣,٥٦٢,٦٨٨	١,٠٠١,٤٩٩	١٤,١٦١,١٨٥
٤,٨٤٥,٣٠١	-	٢١٨,٠٠٩	٥٥٤,٧٢٤	١,٠٦٣,٨٠٤	٣,٠٠٨,٧٦٤
٤,٤٧٢,٧٤٤	-	٢٧٤,٢٨٧	٤٨٢,٦٣٨	١,٦٤٧,٢٢٤	٢,٠٦٨,٥٩٥
٤,٠٥٧	-	٣٥٠	-	١,٦٥٦	٢,٠٥١
(١,٠٢٥,٦٦٦)	-	(٣٨)	(١٧,٦٦٤)	(١٨٨,٣١٦)	(٨١٩,٦٤٨)
٨,٢٩٦,٤٣٦	-	٤٩٢,٦٠٨	١,٠١٩,٦٩٨	٢,٥٢٤,٣٦٨	٤,٢٥٩,٧٦٢

الاستهلاكات المتراكمة
الرصيد كما في ١ يناير ٢٠٢١ م

المحمل على السنة
الاستهلاكات مستحوز عليها (إيضاح ١)

الرصيد كما في ٣١ ديسمبر ٢٠٢١ م

الاستهلاكات المتراكمة
الرصيد كما في ١ يناير ٢٠٢١ م

المحمل على السنة
الاستهلاكات مستحوز عليها (إيضاح ١)

الرصيد كما في ٣١ ديسمبر ٢٠٢١ م

الاستهلاكات المتراكمة
الرصيد كما في ١ يناير ٢٠٢١ م

المحمل على السنة
الاستهلاكات مستحوز عليها (إيضاح ١)

الرصيد كما في ٣١ ديسمبر ٢٠٢١ م

الاستهلاكات المتراكمة
الرصيد كما في ١ يناير ٢٠٢١ م

صافي القيمة الدفترية
كما في ٣١ ديسمبر ٢٠٢١ م

* يتمثل رصيد المشاريع تحت التنفيذ في أعمال تجهيز وتركيب الديكورات والمعدات لمعارض الشركة والتي ما زالت تحت الإنشاء والمتوقع الانتهاء منها خلال الفترة اللاحقة.
تم توريد الاستهلاك للسنة على النحو الآتي:

ريال سعودي	ريال سعودي
٢٠٢٠ م	٢٠٢١ م
٣٩٣,٧٦٦	١,٦٠٨,٨٧١
١,٣٨٤,٧٣١	٢,٢٢٣,٩٦٦
١٦٤,٨٠٠	٦٣٩,٩٠٧
١,٩٤٣,٢٩٧	٤,٤٧٢,٧٤٤

إيضاحات حول القوائم المالية (تتمة)
للسنة المنتهية في ٣١ ديسمبر ٢٠٢١ م

٥- الممتلكات والمعدات، صافي (تتمة)

الإجمالي ريال سعودي	مشاريع تحت التنفيذ * ريال سعودي	أثاث ومفروشات ريال سعودي	سيارات ريال سعودي	أدوات ومعدات وأجهزة كهربائية ريال سعودي	تحسينات على مباني مستأجرة ريال سعودي
٨,٨٠٩,٥٠١	٥١٢,٥٩٣	٤١٤,٢٨١	٩٤٧,٦٢٥	٢,١٣٤,٨٩٥	٤,٨٠٠,١٠٧
-	-	(٢,١٩٢)	-	(٣٢٣,٢٩٩)	٣٢٥,٤٩١
٣,٧٨٥,٦٦٨	٦٢,٥٢٠	٨٢,٩٧١	٤٥٧,٦٠٠	١,٥٤٦,٣١٧	١,٠٧٨,٢٦٠
-	(٥١٢,٨٦٩)	-	٢٣٦,٨٠٠	٤,١٦٠	٢٧١,٩٠٩
٣,٢٨٨,٩٢٠	-	٤٢٤,٧٤٤	٢٧٨,٥٠٠	١,٣٣٧,١٨١	١,٢٤٨,٤٩٥
(٧٧,٠٧٥)	(٣٣,٠٧٥)	-	(٤٤,٠٠٠)	-	-
١٥,٨٠٧,٠١٤	٥٨٧,٦٦٩	٩١٩,٨٠٤	١,٨٧٦,٥٢٥	٤,٦٩٩,٢٥٤	٧,٧٢٤,٢٦٢
٢,٩١٠,١٩٩	-	١١٠,٠٨٠	٣٢٣,٢٧٨	٦٧٧,١٧٢	١,٧٩٩,٦٦٩
-	-	(١٦٩)	-	(١٠٣,٩١٥)	١٠٤,٠٨٤
١,٩٤٣,٢٩٧	-	١٠٨,٠٩٨	٢٣٩,٦٤١	٤٩٠,٥٤٧	١,١٠٥,٠١١
(٨,١٩٥)	-	-	(٨,١٩٥)	-	-
٤,٨٤٥,٣٠١	-	٢١٨,٠٠٩	٥٥٤,٧٢٤	١,٠٦٣,٨٠٤	٣,٠٠٨,٧٦٤
١٠,٩٦١,٧١٣	٥٨٧,٦٦٩	٧٠١,٧٩٥	١,٣٢١,٨٠١	٣,٦٣٥,٤٥٠	٤,٧١٥,٤٩٨

الرصيد كما في ٣١ ديسمبر ٢٠٢٠ م

الرصيد كما في ١ يناير ٢٠٢٠ م

الاستهلاكات المتراكمة

الرصيد كما في ٣١ ديسمبر ٢٠٢٠ م

الرصيد كما في ٣١ ديسمبر ٢٠٢٠ م

صافي القيمة الدفترية
كما في ٣١ ديسمبر ٢٠٢٠ م

إيضاحات حول القوائم المالية (تتمة)
للسنة المنتهية في ٣١ ديسمبر ٢٠٢١م

٦- عقود الإيجار
يوضح الجدول التالي الحركة خلال السنة على كل من حق استخدام الأصول والتزامات التأجير:
أ- الحركة على حق استخدام الأصول (مباني)

٣١ ديسمبر ٢٠٢٠م ريال سعودي	٣١ ديسمبر ٢٠٢١م ريال سعودي	التكلفة
١٢,٣٢٦,٩٠٧	٢٥,٥٠٥,٧١٥	الرصيد في بداية السنة
١٣,١٧٨,٨٠٨	١٧,٩٤٧,٥٥٣	إضافات خلال السنة
-	٤٩٧,٢٠٨	حق استخدام الأصول مستحوز عليها (إيضاح ١)
-	(٤,١٢٥,٥١٨)	استبعادات خلال السنة
٢٥,٥٠٥,٧١٥	٣٩,٨٢٤,٩٥٨	الرصيد في نهاية السنة
٤,١٠٠,٦٦٦	٧,٤٠١,٠٢٣	الاستهلاك المتراكم
٣,٣٠٠,٣٥٧	٧,٣١٩,٨٤٢	الرصيد في بداية السنة
-	٥٩,٤٨٣	المحمل على السنة
-	(٢,٢٥٨,٢١٣)	الاستهلاك مستحوز عليها (إيضاح ١)
٧,٤٠١,٠٢٣	١٢,٥٢٢,١٣٥	استبعادات خلال السنة
١٨,١٠٤,٦٩٢	٢٧,٣٠٢,٨٢٣	الرصيد في نهاية السنة
		صافي القيمة الدفترية
		تم تبويب الاستهلاك للسنة على النحو الآتي:
٢٠٢٠م ريال سعودي	٢٠٢١م ريال سعودي	تكلفة الإيرادات (إيضاح ١٩)
٥٥٤,٤١٦	٧٧٨,٠١٦	مصاريف بيعية وتسويقية (إيضاح ٢٠)
٢,٣٤٨,٩٦٢	٦,٠٧٢,٩٤٧	مصاريف عمومية وإدارية (إيضاح ٢١)
٣٩٦,٩٧٩	٤٦٨,٨٧٩	
٣,٣٠٠,٣٥٧	٧,٣١٩,٨٤٢	

ب- الحركة على التزامات التأجير

٣١ ديسمبر ٢٠٢٠م ريال سعودي	٣١ ديسمبر ٢٠٢١م ريال سعودي	الرصيد في بداية السنة
٧,٧٣٧,٠١٨	١٧,٢٦٥,٩٨٥	إضافات خلال السنة
١٣,١٧٨,٨٠٨	١٧,٩٤٧,٥٥٣	التزامات التأجير مستحوز عليها (إيضاح ١)
-	٤١٦,٤٣٧	استبعادات خلال السنة
-	(١,٨٦٩,١٢٤)	إطفاء الفوائد خلال السنة (إيضاح ٢٢)
٣٢٠,٠٠٣	٦١٢,٩٩٤	مسدد خلال السنة السنة
(٣,٩٦٩,٨٤٤)	(٨,١٧٣,٧٢٥)	الرصيد في نهاية السنة
١٧,٢٦٥,٩٨٥	٢٦,٢٠٠,١٢٠	تم تبويب الرصيد كما يلي:
١١,٥٣٠,٦٢٦	١٧,١٨٥,٠٢٣	الجزء الغير متداول
٥,٧٣٥,٣٥٩	٩,٠١٥,٠٩٧	الجزء المتداول

إيضاحات حول القوائم المالية (تتمة)
للسنة المنتهية في ٣١ ديسمبر ٢٠٢١ م

٧- أصول غير ملموسة، صافي

يتمثل بند الأصول غير الملموسة في برامج الحاسب الآلي ويتم اطفؤها على (٥) سنوات، ان حركة الأصول غير الملموسة كما يلي:

٣١ ديسمبر ٢٠٢٠ م ريال سعودي	٣١ ديسمبر ٢٠٢١ م ريال سعودي	التكلفة
١٣٧,٦٣١	٢٧٨,٨٥٠	الرصيد في بداية السنة
١٤١,٢١٩	٣٩,٥٣٩	إضافات خلال السنة
-	٦,٢٤٩	اصول مستحوذ عليها (ايضاح ١)
-	(٦٨٢)	استيعادات خلال السنة
٢٧٨,٨٥٠	٣٢٣,٩٥٦	الرصيد في نهاية السنة
١٣٧,٦٣١	١٤٦,٠٨١	الإطفاء المتراكم
٨,٤٥٠	٥٤,٦٤٠	الرصيد في بداية السنة
-	٢٤٩	المحمل على السنة
-	(٩٨)	الإطفاء مستحوذ عليها (ايضاح ١)
١٤٦,٠٨١	٢٠٠,٨٧٢	استيعادات خلال السنة
١٣٢,٧٦٩	١٢٣,٠٨٤	الرصيد في نهاية السنة
		صافي القيمة الدفترية

تم تبويب الإطفاء للسنة على النحو الآتي:

٢٠٢٠ م ريال سعودي	٢٠٢١ م ريال سعودي	
٦,٧٦٠	٤٤,٠٥٠	مصاريف بيعية وتسويقية (ايضاح ٢١)
١,٦٩٠	١٠,٥٩٠	مصاريف عمومية وإدارية (ايضاح ٢٢)
٨,٤٥٠	٥٤,٦٤٠	

٨- المخزون

٣١ ديسمبر ٢٠٢٠ م ريال سعودي	٣١ ديسمبر ٢٠٢١ م ريال سعودي	
٢,٤٧٦,٣٨٨	٦,٣٧٩,٤٣٨	مواد خام
٥٣٢,٣٣٧	٢,٣٨٨,٨٢٧	إنتاج تام
٦٦٢,٢٨٥	٢,٣٠٦,٠٩٣	مواد تعبئة وتغليف
٣,٦٧١,٠١٠	١١,٠٧٤,٣٥٨	

٩- الذمم المدينة والمصاريف المدفوعة مقدماً والموجودات الأخرى، صافي

٣١ ديسمبر ٢٠٢٠ م ريال سعودي	٣١ ديسمبر ٢٠٢١ م ريال سعودي	
٢,٦٩٢,٤٣٣	٧,٢٩٥,٨٩٨	ذمم مدينة
(٤٠٩,٣٤٠)	(١,١٧٤,٣١٥)	(يخصم): مخصص خسائر الائتمانية متوقعة
٢,٢٨٣,٠٩٣	٦,١٢١,٥٨٣	مصاريف مدفوعة مقدماً
١,٦٢٧,٦٥٠	٣,٣٥٢,١١٣	ذمم موظفين
٨٤٨,٧٠٨	٦١٠,٤٩٧	أخرى
١٩٥,١٤٦	٣٣٩,٢٦٥	
٤,٩٥٤,٥٩٧	١٠,٤٢٣,٤٥٨	

إن الحركة على مخصص الخسائر الائتمانية المتوقعة كما يلي:

٣١ ديسمبر ٢٠٢٠ م ريال سعودي	٣١ ديسمبر ٢٠٢١ م ريال سعودي	
-	٤٠٩,٣٤٠	الرصيد في بداية السنة
-	٣٦,٠٨٠	المحول من الاستحواذ على مؤسسة
٤٠٩,٣٤٠	٧٢٨,٨٩٥	المكون خلال السنة
٤٠٩,٣٤٠	١,١٧٤,٣١٥	الرصيد في نهاية السنة

إيضاحات حول القوائم المالية (تتمة)
للسنة المنتهية في ٣١ ديسمبر ٢٠٢١ م

٩- الذمم المدينة والمصاريف المدفوعة مقدماً والموجودات الأخرى، صافي (تتمة)
الجدول التالي يوضح اعمار الديون للشركة كما يلي:

٣١ ديسمبر ٢٠٢٠ م ريال سعودي	٣١ ديسمبر ٢٠٢١ م ريال سعودي	
٦٢٦,٠٢٦	٨٢٠,٥٦٤	من يوم الى ٣٠ يوم
-	٣,٧٤٧,٣٠٢	من ٣١ يوم الى ٦٠ يوم
١,٠١١,٠٦٢	٩٥٣,٠٢٣	من ٦١ يوم الى ٩٠ يوم
١,٠٥٥,٣٤٥	١,٧٧٥,٠٠٩	أكثر من ٩٠ يوم
٢,٦٩٢,٤٣٣	٧,٢٩٥,٨٩٨	

١٠- النقد وما في حكمة

٣١ ديسمبر ٢٠٢٠ م ريال سعودي	٣١ ديسمبر ٢٠٢١ م ريال سعودي	
٥,٦٣٩,٨٧٣	٦,٦٩٠,٨٥٦	النقد لدى البنوك
٥٦٢,٣٧٥	٦٦٠,٩٧٠	النقد في الصندوق
٦,٢٠٢,٢٤٨	٧,٣٥١,٨٢٦	

١١- رأس المال الإضافي

اجتمع المساهمين في تاريخ ٢٥ سبتمبر ٢٠٢١ م (١٨ صفر ١٤٤٣ هـ) بسبب التغيير في نية المبلغ المتنازل عنه سابقاً خلال عام ٢٠٢٠ م كرأس مال إضافي بإجمالي مبلغ ١,٤٩٨,٧٨٢ ريال سعودي حيث قرروا بالاجماع على رد ذلك المبلغ المثبت كرأس مال إضافي ضمن السجلات المحاسبية بتحويله نقداً الى الشركاء أنفسهم. بتاريخ ٢٦ ربيع الأول ١٤٤٣ هـ الموافق ١ نوفمبر ٢٠٢١ م قرر الشركاء في شركة نفوذ للمنتجات الغذائية زيادة رأس مال الشركة وذلك عن طريق تحويل مبلغ ٣,٣٠٧,٢٠٩ ريال سعودي ليصبح رصيد رأس المال الإضافي كما في ٣١ ديسمبر ٢٠٢١ م مبلغ صفر ريال سعودي (٣١ ديسمبر ٢٠٢٠ م: ٤,٨٠٥,٩٩١ ريال سعودي)

١٢- الإحتياطي النظامي

تماشياً مع متطلبات نظام الشركات، وعقد تأسيس الشركة يتم تحويل ما نسبته ١٠% من صافي الربح السنوي إلى الإحتياطي النظامي حتى يبلغ هذا الإحتياطي ٣٠% من رأس المال. إن هذا الإحتياطي غير قابل للتوزيع.

إيضاحات حول القوائم المالية (تتمة)
للسنة المنتهية في ٣١ ديسمبر ٢٠٢١ م

١٣- قرض طويل الأجل

يتمثل القرض طويل الأجل بالمبلغ الذي قامت الشركة بالحصول عليه بموجب اتفاقية التسهيل المبرمة بين الشركة وشركة معالم للتمويل (متوافقة مع الشريعة الإسلامية) بتاريخ ٢١ يوليو ٢٠٢٠ م بمبلغ ٣,٠٠٠,٠٠٠ ريال سعودي ويتم سداده على أقساط شهرية متتابعة موزعة على عدد ٢٤ قسط قيمة كل قسط منها متضمن الفوائد بمبلغ ١٨٠,٠٠٠ ريال سعودي تبدأ من تاريخ ٠١ مارس ٢٠٢١ م. إن هذا التسهيل مضمون بموجب إقرار وكفالة غرام وأداء والتزام موقعة من بعض الشركاء ويخضع لمعدلات عمولة تتوافق مع معدلات الفائدة السائدة في السوق. وكانت حركة قرض طويل الأجل على النحو التالي:

٣١ ديسمبر ٢٠٢٠ م ريال سعودي	٣١ ديسمبر ٢٠٢١ م ريال سعودي	
-	٣,٠٦٠,٤٣٩	الرصيد في بداية السنة
٣,٠٠٠,٠٠٠	-	المحصل خلال السنة
٦٠,٤٣٩	١٤٧,٦٨٦	فوائد مستحقة خلال السنة
-	(١,٨٠٠,٠٠٠)	المسدد خلال السنة
٣,٠٦٠,٤٣٩	١,٤٠٨,١٢٥	الرصيد في نهاية السنة
١,٤٢٣,٣٤٨	-	تم تبويب الرصيد كما يلي:
١,٦٣٧,٠٩١	١,٤٠٨,١٢٥	الجزء الغير متداول
		الجزء المتداول

١٤- التزامات منافع الموظفين

تقوم الشركة بتحديد القيمة الحالية للالتزامات منافع الموظفين بإجراء تقييم إكتواري بطريقة وحدة الإضافة المتوقعة بعد الأخذ في الإعتبار مجموعة الإفتراضات الآتية:

٣١ ديسمبر ٢٠٢٠ م	٣١ ديسمبر ٢٠٢١ م	
%٢,٦	%٢,٨	معدل الخصم
%٢,٦	%٢,٨	معدل دوران الموظفين
		إن حركة التزامات منافع الموظفين كما يلي:

٣١ ديسمبر ٢٠٢٠ م ريال سعودي	٣١ ديسمبر ٢٠٢١ م ريال سعودي	
٤٦٤,٧٧٥	٨٧٤,١٠٣	رصيد التزامات منافع الموظفين بداية السنة
٢٨٦,٠٦٣	٩٥٢,٩٢٩	المدرج ضمن قائمة الربح أو الخسارة
١٢,١٩٢	٢١,٢٠٨	تكلفة الخدمة الحالية
١٨٧,٠٦٢	-	تكلفة الفائدة (إيضاح ٢٢)
٢١,٠٧٢	١٤٣,٥٩٣	المحول من استبعاد فروع
(٩٧,٠٦١)	(١٦٩,١٦٧)	المدرج ضمن قائمة الدخل الشامل الآخر
٨٧٤,١٠٣	١,٨٢٢,٦٦٦	خسائر اكتوارية عن اعادة قياس التزامات منافع الموظفين
		المسدد خلال السنة
		الرصيد في نهاية السنة

الحساسية في التزامات منافع الموظفين:

٣١ ديسمبر ٢٠٢٠ م ريال سعودي	٣١ ديسمبر ٢٠٢١ م ريال سعودي	أساس	
٨٩٢,٣٠٠	١,٩٠٤,١٨٦	زيادة بنسبة ١%	معدل التغير في الرواتب
٧٧٦,٧٥١	١,٦٢٣,٩٥٠	نقص بنسبة ١%	
		أساس	
٨٩٢,٣٠٨	١,٩٠٤,١٨٦	زيادة بنسبة ١%	معدل الخصم
٧٧٦,٧٤٣	١,٦٢٣,٩٥٠	نقص بنسبة ١%	
٢٥,٤	٣٠		افتراض دراسة إحصائية للموظفين ببيانات العضوية
١	١,١٩		متوسط أعمار الموظفين (بالسنوات)
			متوسط سنوات الخبرة السابقة

١٥ - الذمم الدائنة والمصاريف المستحقة والمطلوبات الأخرى

٣١ ديسمبر ٢٠٢٠م ريال سعودي	٣١ ديسمبر ٢٠٢١م ريال سعودي	
٣,٩٧٣,٨٩٥	٦,٥٥٧,٦٨١	ذمم دائنة
١,٨٤٨,٨١٤	١,٨٤٨,٧٧٤	مصروفات مستحقة
٢,٧٩٥,٧٩٤	١,٠٥١,٩٧٦	ضريبة القيمة المضافة
٣٥٩,٤٥٥	٦٦٥,٧١٠	رواتب وأجور ومزايا موظفين مستحقة
١٠١,٥٠٣	١٢٦,٦٣٧	أخرى
٩,٠٧٩,٤٦١	١٠,٢٥٠,٧٧٨	

١٦ - مخصص الزكاة
أ- إن العناصر الرئيسية المحددة لوعاء الزكاة هي كما يلي:

٣١ ديسمبر ٢٠٢٠م ريال سعودي	٣١ ديسمبر ٢٠٢١م ريال سعودي	
٢٦,٧٨١,٩٩٨	٤٠,٧١١,٦٩٧	حقوق المساهمين ومخصصات أول المدة وتسويات أخرى
(٢٩,١٩٩,١٧٤)	(٥٠,٣٠٣,٧٧٧)	الموجودات طويلة الأجل
١,١٣٩,٢٣١	٢٩,٥٠٤,٣٥٩	الربح المعدل للسنة

ب- إن حركة مخصص الزكاة خلال السنة هي كما يلي:

٣١ ديسمبر ٢٠٢٠م ريال سعودي	٣١ ديسمبر ٢٠٢١م ريال سعودي	
١٠٧,٩٨٦	٢٦١,٢٦٢	الرصيد في بداية السنة
٢١٣,٢٦٨	٧٣٧,٦٠٩	المكون خلال السنة
(٥٩,٩٩٢)	(٢١٨,٤٩٩)	المسدد خلال السنة
٢٦١,٢٦٢	٧٨٠,٣٧٢	الرصيد في نهاية السنة

ج - الوضع الزكوي:

قامت الشركة بتقديم الإقرارات الزكوية للسنوات السابقة وحتى السنة المنتهية في ٣١ ديسمبر ٢٠٢٠م وحصلت على شهادة الزكاة للعام ٢٠٢٠م، إلا أنه لم يتم استلام الربوط الزكوية حتى تاريخ هذه القوائم المالية.

١٧- الاستحواذ على فرع للشركة

- * بتاريخ ١٦ نوفمبر ٢٠٢٠م قامت الشركة بتملك حصص مسيطرة بلغت ٩٥% لتصبح ١٠٠% من حصص وحقوق تصويت أفضل مائة (الشركة الزميلة سابقا) حيث ان الشركة تمتلك ٥% من حصص الشركة قبل الاستحواذ، هذا وقد تم تحويل الشركة المستحوذ عليها وفروعها لمؤسسة فردية للشريك/ السيد فيصل بن عبدالله بن ابراهيم العميقان ومن ثم تحويلها لفرع شركة نفوذ للمنتجات الغذائية.
- يعمل الفرع (شركة افضل مائة) في نشاط البيع بالتجزئة لمنتجات المخابز والحلويات السكرية.
- منذ تاريخ الاستحواذ (تحويل الشركة لفرع) وحتى تاريخ ٣١ ديسمبر ٢٠٢٠م بلغت ايرادات الفرع المستحوذ عليها مبلغ ٦,٢٧٦,٦٢٥ ريال سعودي من ايرادات الشركة وصافي خسارة مبلغ ٣٤,٦٩٣ ريال سعودي من صافي ارباح الشركة
- يوضح الجدول التالي القيمة العادلة للموجودات والمطلوبات التي تم الاعتراف بها نتيجة عملية الاستحواذ والتي كانت كما يلي:

كما في ١٦ نوفمبر ٢٠٢٠م	الموجودات المستحوذ عليها
ريال سعودي	ممتلكات ومعدات، صافي
٣,٢٨٨,٩٢٠	أصول غير ملموسة، صافي
١٤١,٢١٩	مخزون
٤٠١,٤٧٢	نقد وما في حكمه
٢,٣٩٥,٧٠٢	مصارييف مدفوعة مقدما وموجودات أخرى
١,١٥٩,٢٧٢	مستحق من اطراف ذات علاقة
٧٨٤,٨٢٥	مجموع الموجودات
٨,١٧١,٤١٠	المطلوبات المستحوذ عليها
	التزامات منافع الموظفين
١٨٧,٠٦٢	مستحق الى اطراف ذات علاقة
١,٤٠٤,١١٦	ذمم دائنة ومصارييف مستحقة ومطلوبات أخرى
٣,٧٠٢,١٣٩	مخصص الزكاة
٥٨,٠٢٩	مجموع المطلوبات
٥,٣٥١,٣٤٦	إجمالي صافي الموجودات المستحوذ عليها القابلة للتحديد
٢,٨٢٠,٠٦٤	
	العوض المحول من قبل الشركاء (تمويل اضافي)
٢,٦٧٩,٠٦١	الاستثمار المثبت بدفاتر الشركة (نسبة ٥% من الحصص)
١٤١,٠٠٣	صافي الموجودات القابلة للتحديد
(٢,٨٢٠,٠٦٤)	الشهرة
-	

- قامت الشركة بالمحاسبة عن صافي الموجودات المستحوذ عليها وفقا لتعميم الهيئة السعودية للمراجعين والمحاسبين الصادر بتاريخ ١٨ ديسمبر ٢٠١٤م والذي يعد مكملا لمعايير التقرير المالي حيث تمت المحاسبة عن صافي الموجودات المستحوذ عليها بقيمتها الدفترية في المنشاه المستحوذ عليها في تاريخ الاستحواذ. حيث انه لا يجوز الاعتراف باية شهرة وذلك لان عملية الاستحواذ تمت بين اطراف ذات علاقة حيث ان الشركاء في كلا الشركتين المستحوذ والمستحوذ عليها نفس الشركاء.

١٨- استثمارات في شركة زميلة

بتمثل المبلغ في استثمار الشركة في راس مال شركة افضل مائة التجارية والمسجلة في المملكة العربية السعودية وفيما يلي حركة الاستثمار في الشركة الزميلة خلال السنة:

٣١ ديسمبر ٢٠٢٠م	٣١ ديسمبر ٢٠٢١م	الرصيد في بداية السنة
ريال سعودي	ريال سعودي	حصة الشركة من نتائج الاعمال
١٥٣,٤١٧	-	التحول الى فرع الشركة يتم اثباته بالقيمة الدفترية
(١٢,٤١٤)	-	الرصيد في نهاية السنة
(١٤١,٠٠٣)	-	
-	-	

بتاريخ ١٦ نوفمبر ٢٠٢٠م قامت الشركة بتملك حصص مسيطرة بلغت ٩٥% لتصبح ١٠٠% من حصص وحقوق تصويت أفضل مائة (الشركة الزميلة سابقا) حيث ان الشركة تمتلك ٥% من حصص الشركة قبل الاستحواذ، هذا وقد تم تحويل الشركة المستحوذ عليها وفروعها لمؤسسة فردية للشريك/ السيد فيصل بن عبدالله بن ابراهيم العميقان ومن ثم تحويلها لفرع شركة نفوذ للمنتجات الغذائية.

١٩- تكلففة الافرءاء

٢٠٢٠م رفال سعوءف	٢٠٢١م رفال سعوءف	
١٩,٣٦٠,٤٨٧	٧٦,٨٢١,٦٩٣	تكلففة المواء
٥,١١٨,٥٤٥	١٣,٢٨٧,٦٩٩	روائب وأجور وملحقاها
٨٦١,٢٩١	٢,٧٩٢,٨٤٥	صففانة واصلاح
٣٩٣,٧٦٦	١,٦٠٨,٨٧١	اسنهلاك ممناكنا ومعااا (إفضاح رقم ٥)
٥٥٤,٤١٦	٧٧٨,٠١٦	اسنهلاك حق اسنءءام أصول (إفضاح رقم ٦)
٢٣٨,١٥٣	٦٣٠,٦٤٥	مصارفف كهرفاء ومفءاء وهائف
٤٤٩,٢٥٢	١,٢٥٤,٤٤١	مصارفف مننوعة
٢٦,٩٧٥,٩١٠	٩٧,١٧٤,٢١٠	

٢٠- المصارفف البفعفة والنسوفقففة

٢٠٢٠م رفال سعوءف	٢٠٢١م رفال سعوءف	
١,٣٤٣,١٤٢	١٤,٣٤٧,٤٠٣	ءعافة واعلان
٢,٥٢٤,٥٣٣	١٣,٠٦٠,١٧٩	عمولاء تطبفقاا البفع
٥,٤٠٥,٣٢٤	١٠,٨١٥,٩٦٩	روائب وأجور وملحقاها
٢,٣٤٨,٩٦٢	٦,٠٧٢,٩٤٧	اسنهلاك حق اسنءءام أصول (إفضاح رقم ٦)
٤٤٠,٥٩٥	٢,٦٣٩,٥٨٥	مصارفف حكومفة
١,٣٨٤,٧٣١	٢,٢٢٣,٩٦٦	اسنهلاك ممناكنا ومعااا (إفضاح رقم ٥)
٣٩٦,٧٣٥	٢,٢٠٢,٥٠٧	مصارفف بنكفة
٥٤٩,٩٧٩	١,٥٢٧,٨٨٢	صففانة واصلاح
٥١٩,٤٧٧	١,٢٦٠,٧٧١	مفءاء وكهرفاء وهائف
٦,٧٦٠	٤٤,٠٥٠	اطفاء اصول رففر ملموسة (إفضاح رقم ٧)
٩٢٥,٧٣٥	٢,١٦١,١٣٢	أخرى
١٥,٨٤٥,٩٧٣	٥٦,٣٥٦,٣٩١	

٢١- المصارفف العمومفة والإءرففة

٢٠٢٠م رفال سعوءف	٢٠٢١م رفال سعوءف	
٣,٨٤٣,٢٩٣	١١,٧٨٠,٦٣٠	روائب وأجور وملحقاها
٣٦,٥٧٧	١,١٣٧,١٤٥	مصارفف حكومفة
٢٥٥,٥٦٦	١,٠٤٦,٠٣٨	اءعاب مهنفة و اسنءشارفة
١٦٤,٨٠٠	٦٣٩,٩٠٧	اسنهلاك ممناكنا ومعااا (إفضاح رقم ٥)
١٤,٩٨١	٦١١,٣٢٠	مصارفف سفر و ننقلاا
٣٩٦,٩٧٩	٤٦٨,٨٧٩	اسنهلاك حق اسنءءام أصول (إفضاح رقم ٦)
٧٣,٠٧٦	٢٤٨,٧١٢	مفءاء وكهرفاء وهائف
١٠١,٥٠٢	٢١٢,٩١٥	ءامفن طبف
١٢,٨٧٧	٢٠٥,٠٣٥	قرفاسفة ومطبوعاا
٢٤,٩٧٦	١١١,٥٧٠	مصارفف بنكفة
٥٦,٤٨٢	١٠٩,٨٨٥	اصلاحاا و صففانة
١,٦٩٠	١٠,٥٩٠	اطفاء اصول رففر ملموسة (إفضاح رقم ٧)
١٦٤,٨٠٩	٨٦٠,٥١٢	أخرى
٥,١٤٧,٦٠٨	١٧,٤٤٣,١٣٨	

٢٢- تكالفف ءموفلفة

٢٠٢٠م رفال سعوءف	٢٠٢١م رفال سعوءف	
٣٢٠,٠٠٣	٦١٢,٩٩٤	فواءاا انزاماا عقود الءأففر (إفضاح ٦)
٦٠,٤٣٩	١٤٧,٦٨٦	فواءاا ءموفلاا بنكفة طوفلة الأفل (إفضاح ١٣)
١٢,١٩٢	٢١,٢٠٨	فواءاا انزاماا منافع الموظففن (إفضاح ١٤)
٣٩٢,٦٣٤	٧٨١,٨٨٨	

شرح عقود للمنتجات العدائية
(شركة مساهمة سعودية مقفلة)

إيضاحات حول القوائم المالية (تتمة)
للسنة المنتهية في ٣١ ديسمبر ٢٠٢١م

٢٣- الإيرادات الأخرى، صافي

٢٠٢٠م ريال سعودي	٢٠٢١م ريال سعودي	
٦٦٣,١٥٦	٣,٣٤٨,٦٥١	استرداد مصروفات حكومية
(٢١,٣٨١)	(٦٨٤,٥٦٦)	خسائر استبعاد ممتلكات ومعدات
-	١,٨١٩	ارباح استبعاد أصول حق استخدام
-	(٥٨٤)	خسائر استبعاد أصول غير ملموسة
٢٢٨,٦٤٧	-	إيرادات توصيل طلبات اطعمة
١,٣١٠,٩٦٥	-	تنازل عن مديونية أطراف ذات علاقة لصالح الشركة
-	٩٨٩,٠٩٦	أخرى
٢,١٨١,٣٨٧	٣,٦٥٤,٤١٦	

٢٤- ربحية السهم

تحتسب ربحية السهم الأساسية بقسمة صافي ربح السنة على المتوسط المرجح لعدد الأسهم القائمة للسنة المنتهية في ٣١ ديسمبر ٢٠٢١م كما يلي:

٣١ ديسمبر ٢٠٢٠م ريال سعودي	٣١ ديسمبر ٢٠٢١م ريال سعودي	
٥,٢٠٨,٧٦٩	٢٦,٨٤٧,٩٥٤	صافي ربح السنة
٤٠٢,٨٤٩	٤٠٢,٨٤٩	المتوسط المرجح لعدد الأسهم القائمة بنهاية السنة (معدلة)
١٢,٩	٦٦,٦	نصيب السهم الأساسي في صافي ربح السنة (معدلة)

٢٥- المعاملات مع كبار الإدارة التنفيذيين

تتمثل الأطراف ذات العلاقة في أعضاء مجلس الإدارة غير التنفيذيين وموظفي الإدارة العليا بالشركة حيث يعتبر موظفي الإدارة العليا الأشخاص الذين يمارسون السلطة والمسؤولية في تخطيط وإدارة ومراقبة أنشطة الشركة بصورة مباشرة أو غير مباشرة بما في ذلك المديرين. ان تلك المعاملات للسنة المنتهية في ٣١ ديسمبر كما يلي:

٢٠٢٠م ريال سعودي	٢٠٢١م ريال سعودي	
١,٢٠٥,٤٤٠	١,٢٠٥,٤٤٠	رواتب وبدلات الإدارة التنفيذية
-	١,٩١٢,٣١١	مكافآت
١,٢٠٥,٤٤٠	٣,١١٧,٧٥١	

٢٦- إدارة المخاطر والأدوات المالية

مخاطر السيولة

مخاطر السيولة هي تلك التي قد تواجهها الشركة في توفير السيولة اللازمة للوفاء بالتعهدات المتعلقة بالأدوات المالية التي تلزم بها الشركة لصالح الغير للتقليل من مخاطر السيولة والخسائر المرتبطة بها على الأعمال التجارية للشركة، تحتفظ الشركة حينما أمكن بما يكفي من الموجودات المتداولة عالية السيولة في جميع ظروف العمل. وتبتعد الشركة عن تمويل المتطلبات الرأسمالية طويلة الأجل من خلال الاقتراض قصيرة الأجل والعمليات المتعلقة بالحسابات الجارية مع الأطراف ذات العلاقة. ولدى الشركة أيضا سياسة لتقدير التدفقات النقدية ذات ديناميكية عالية ونظام يمكن من خلاله تقدير تواريخ استحقاقات التزاماتها ووضع الخطط الملائمة لتوفير الموارد المطلوبة للوفاء بهذه الالتزامات في وقتها.

أ- فيما يلي بيان استحقاق الموجودات والمطلوبات كما في ٣١ ديسمبر ٢٠٢١م:

٣١ ديسمبر ٢٠٢١م	أكثر من ٣ أشهر إلى سنة	أكثر من سنة إلى ١٠ سنوات	ليس لها تاريخ استحقاق محدد	الإجمالي ريال سعودي
الموجودات				
ذمم مدينة، صافي	٢,٠٤١,٢٢٤	٥,٢٥٤,٦٧٤	-	٧,٢٩٥,٨٩٨
الإجمالي	٢,٠٤١,٢٢٤	٥,٢٥٤,٦٧٤	-	٧,٢٩٥,٨٩٨
المطلوبات				
قرض طويل الأجل	-	١,٤٠٨,١٢٥	-	١,٤٠٨,١٢٥
التزامات التأجير	-	٩,٠١٥,٠٩٧	١٧,١٨٥,٠٢٣	٢٦,٢٠٠,١٢٠
التزامات منافع الموظفين	-	-	١,٨٢٢,٦٦٦	١,٨٢٢,٦٦٦
ذمم دائنة ومصاريف مستحقة ومطلوبات أخرى	٢,٩٣٠,٥٧١	٧,٣٢٠,٢٠٧	-	١٠,٢٥٠,٧٧٨
مخصص الزكاة	٧٨٠,٣٧٢	-	-	٧٨٠,٣٧٢
الإجمالي	٣,٧١٠,٩٤٣	١٧,٧٤٣,٤٢٩	١٧,١٨٥,٠٢٣	٤٠,٤٦٢,٠٦١

إيضاحات حول القوائم المالية (تتمة)
للسنة المنتهية في ٣١ ديسمبر ٢٠٢١م

٢٦- إدارة المخاطر والأدوات المالية (تتمة)

ب- فيما يلي بيان استحقاق الموجودات والمطلوبات كما في ٣١ ديسمبر ٢٠٢٠م:

٣١ ديسمبر ٢٠٢٠م	٣ أشهر أو أقل ريال سعودي	أكثر من ٣ أشهر إلى سنة ريال سعودي	أكثر من سنة إلى ١٠ سنوات ريال سعودي	ليس لها تاريخ استحقاق محدد ريال سعودي	الإجمالي ريال سعودي
الموجودات					
ذمم مدينة، صافي	٢,٦٩٢,٤٣٣	-	-	-	٢,٦٩٢,٤٣٣
الإجمالي	٢,٦٩٢,٤٣٣	-	-	-	٢,٦٩٢,٤٣٣
المطلوبات					
قرض طويل الأجل	-	١,٦٣٧,٠٩١	١,٤٢٣,٣٤٨	-	٣,٠٦٠,٤٣٩
التزامات التأجير	-	٥,٧٣٥,٣٥٩	١١,٥٣٠,٦٢٦	-	١٧,٢٦٥,٩٨٥
التزامات منافع الموظفين	-	-	-	٨٧٤,١٠٣	٨٧٤,١٠٣
ذمم دائنة ومصاريح مستحقة ومطلوبات أخرى	٩,٠٧٩,٤٦١	-	-	-	٩,٠٧٩,٤٦١
مخصص الزكاة	٢٦١,٢٦٢	-	-	-	٢٦١,٢٦٢
الإجمالي	٩,٣٤٠,٧٢٣	٧,٣٧٢,٤٥٠	١٢,٩٥٣,٩٧٤	٨٧٤,١٠٣	٣٠,٥٤١,٢٥٠

مخاطر الائتمان

تتمثل مخاطر الائتمان في عدم التزام أحد الأطراف لعقود الادوات المالية بالوفاء بالتزاماته التعاقدية مما يؤدي الى تكبد الشركة لخسائر مالية، تتعرض الشركة لمخاطر الائتمان على ارصدة النقد لدى البنوك والذمم المدينة ومستحق من طرف ذو علاقة كما يلي:

٣١ ديسمبر ٢٠٢٠م	٣١ ديسمبر ٢٠٢١م	النقد لدى البنوك	ذمم مدينة
ريال سعودي	ريال سعودي		
٥,٦٣٩,٨٧٣	٦,٦٩٠,٨٥٦		
٢,٦٩٢,٤٣٣	٧,٢٩٥,٨٩٨		
٨,٣٣٢,٣٠٦	١٣,٩٨٦,٧٥٤		

مخاطر العملات

تظهر مخاطر العملات من التغييرات والتذبذبات المحتملة في معدلات العملات التي تؤثر على الربح المستقبلي او القيم العادلة للادوات المالية وتراقب الشركة تقلبات اسعار العملات وتعتقد ان تأثير مخاطر اسعار العملات ليس جوهريا.

القيمة العادلة

ان القيمة العادلة للموجودات والمطلوبات المالية للشركة لا تختلف جوهريا عن القيمة الدفترية الواردة في القوائم المالية .

مخاطر أسعار السوق

إن مخاطر السوق هي المخاطر التي تنشأ من التغييرات في القيمة العادلة للتدفقات النقدية المستقبلية للادوات المالية بسبب تغيير أسعار السوق. أسعار السوق تحتوي على ٣ أنواع: مخاطر معدل الفائدة، مخاطر العملات ومخاطر أخرى للأسعار مثل مخاطر أسعار الأسهم ومخاطر أسعار السلع، وتشمل الالتزامات المالية التي تتأثر بمخاطر سعر السوق على القروض والذمم المدينة والدائنة.

مخاطر معدل الفائدة

إن مخاطر معدل الفائدة هي المخاطر التي تنشأ من التغييرات في القيمة العادلة للتدفقات النقدية المستقبلية للادوات المالية بسبب تغيير في معدل الفائدة السوقية. إن الموجودات والمطلوبات المالية للشركة كما في تاريخ قائمة المركز المالي ، باستثناء بعض القروض طويلة الاجل لا تتعرض لمخاطر معدل الفائدة. ان القروض طويلة الأجل تحمل فائدة بالاضافة إلى هامش الائتمان استنادا إلى أسعار الفائدة السائدة في السوق. قامت الشركة بتطبيق إستراتيجية تحوط للسيطرة على تقلبات معدل الفائدة.

مخاطر ادارة رأس المال

إن سياسة الشركة هي الحفاظ على قاعدة رأس مال قوية للحفاظ على ثقة المستثمرين والدائنين والسوق والمحافظة على التطور المستقبلي للأعمال، تراقب الشركة قاعدة رأس المال الخاصة بها باستخدام نسبة صافي الدين إلى حقوق الملكية، يتم احتساب صافي الدين (تمويل مباحات طويلة الأجل ناقصاً النقد وما في حكمه). فيما يلي نسبة صافي الدين إلى حقوق الملكية للشركة في نهاية السنة:

٣١ ديسمبر ٢٠٢٠م	٣١ ديسمبر ٢٠٢١م	تمويل مباحات طويلة الأجل
ريال سعودي	ريال سعودي	يطرح: النقد وما في حكمه
٣,٠٦٠,٤٣٩	١,٤٠٨,١٢٥	صافي الدين
(٦,٢٠٢,٢٤٧)	(٧,٣٥١,٨٢٦)	إجمالي حقوق الملكية
(٣,١٤١,٨٠٨)	(٥,٩٤٣,٧٠١)	نسبة صافي الدين إلى حقوق الملكية
١٣,٤٨٥,٧٧٧	٣٨,٦٩١,٣٥٨	
(٠,٢٣)	(٠,١٥)	

٢٧- عام

تم تقريب الأرقام الواردة بالقوائم المالية إلى أقرب ريال سعودي.

٢٨- اعتماد القوائم المالية

تمت الموافقة على اعتماد القوائم المالية من قبل مجلس الإدارة بتاريخ بتاريخ ٢٠ رمضان ١٤٤٣ هـ (الموافق ٢١ أبريل ٢٠٢٢ م).

٢٩- الأحداث الهامة خلال السنة

منذ مطلع سنة ٢٠٢٠ م، انتشرت جائحة فيروس كورونا (كوفيد- ١٩) عالمياً عبر مناطق جغرافية مختلفة مما تسبب في تعطيل الأعمال والأنشطة الاقتصادية وأثر على الطلب على منتجات الشركة.

بالرغم أنه من الصعب التنبؤ بالمدى البعيد الكامل ومدة التأثيرات التجارية والاقتصادية، فقد درست إدارة الشركة التأثيرات المحتملة لجائحة كوفيد - ١٩ على عمليات الشركة وخلصت إلى تأثير العمليات التشغيلية بتلك الجائحة وتعتقد بأنه سيكون هناك انخفاض في نتائج الأعمال نتيجة تلك الجائحة، وبالتالي فقد قامت إدارة الشركة بدراسة الخطوات العملية لمواجهة تلك الجائحة مثل ترشيد النفقات وغيرها كما وتراقب الشركة السيناريوهات دائمة التطور. وسوف ينعكس أي تغيير في الأحكام والتقديرات الرئيسية كجزء من نتائج التشغيل والتدفقات النقدية لفترات اعداد التقارير المستقبلية.

٣٠- الأحداث اللاحقة

في رأي الإدارة لم تكن هناك أحداث لاحقة هامة أخرى بعد ٣١ ديسمبر ٢٠٢١ م وحتى تاريخ اعتماد القوائم المالية يمكن ان يكون لها تأثير جوهري على القوائم المالية كما في ٣١ ديسمبر ٢٠٢١ م.

2.13 القوائم المالية الأولية الموجزة المفحوصة لفترة الستة أشهر المنتهية في 30 يونيو 2022م



RSM

المحاسبون المتحدون للإستشارات المهنية
Allied Accountants Professional Services

شركة نفوذ للمنتجات الغذائية
(شركة مساهمة سعودية مغلقة)
القوائم المالية الأولية الموجزة (غير مراجعة)
لفترتي الثلاثة والسنة أشهر المنتهيتين في ٣٠ يونيو ٢٠٢٢ م
مع تقرير المراجع المستقل عن الفحص المحدود

شركة نفوذ للمنتجات الغذائية
(شركة مساهمة سعودية مقفلة)

القوائم المالية الأولية الموجزة (غير مراجعة)
لفترتي الثلاثة والستة أشهر المنتهيتين في ٣٠ يونيو ٢٠٢٢م

صفحة

فهرس

-	تقرير المراجع المستقل عن الفحص المحدود للقوائم المالية الأولية الموجزة
٢	قائمة المركز المالي الأولية الموجزة (غير مراجعة)
٣	قائمة الربح أو الخسارة والدخل الشامل الآخر الأولية الموجزة (غير مراجعة)
٤	قائمة التغيرات في حقوق الملكية الأولية الموجزة (غير مراجعة)
٥	قائمة التدفقات النقدية الأولية الموجزة (غير مراجعة)
٢٠-٦	إيضاحات حول القوائم المالية الأولية الموجزة (غير مراجعة)

تقرير المراجع المستقل عن الفحص المحدود للقوائم المالية الأولية الموجزة

إلى السادة / المساهمين المحترمين
شركة نفوذ للمنتجات الغذائية
(شركة مساهمة سعودية مقفلة)

مقدمة

لقد فحصنا قائمة المركز المالي الأولية الموجزة المرفقة لشركة نفوذ للمنتجات الغذائية (شركة مساهمة سعودية مقفلة) ("الشركة")، كما في ٣٠ يونيو ٢٠٢٢م، والقوائم الأولية الموجزة للربح أو الخسارة والدخل الشامل الاخر لفترتي الثلاثة والسنة أشهر المنتهيتين في ٣٠ يونيو ٢٠٢٢م، والتغيرات في حقوق الملكية الأولية الموجزة، والتدفقات النقدية الأولية الموجزة لفترة السنة اشهر المنتهية في ذلك التاريخ، وملخص بالسياسات المحاسبية الهامة والابضاحات التفسيرية الأخرى. إن الإدارة هي المسؤولة عن إعداد وعرض هذه القوائم المالية الأولية الموجزة وفقاً لمعيار المحاسبة الدولي رقم (٣٤) "التقرير المالي الأولي" المعتمد في المملكة العربية السعودية، وتقتصر مسؤوليتنا في إبداء استنتاج حول هذه القوائم المالية الأولية الموجزة بناءً على فحصنا.

نطاق الفحص

لقد قمنا بالفحص وفقاً للمعيار الدولي الخاص بارتباطات الفحص رقم (٢٤١٠) "فحص المعلومات المالية الأولية المنفذ من قبل المراجع المستقل للمنشأة" المعتمد في المملكة العربية السعودية. ويتكون فحص المعلومات المالية الأولية من توجيه استفسارات بشكل أساسي للأشخاص المسؤولين عن الأمور المالية والمحاسبية، وتطبيق إجراءات تحليلية وإجراءات فحص أخرى. ويعد الفحص أقل بشكل كبير في نطاقه من المراجعة التي يتم القيام بها وفقاً للمعايير الدولية للمراجعة المعتمدة في المملكة العربية السعودية، وبالتالي لن تمكننا من الحصول على تأكيد بأننا سنعلم بجميع الأمور الهامة التي يمكن التعرف عليها من خلال عملية المراجعة، وعليه لن نبيد رأي مراجعة.

الاستنتاج

إستناداً إلى فحصنا، لم يلفت انتباهنا شيء يجعلنا نعتقد بأن القوائم المالية الأولية الموجزة المرفقة كما في ٣٠ يونيو ٢٠٢٢م غير معدة من جميع الجوانب الجوهرية، وفقاً لمعيار المحاسبة الدولي رقم (٣٤) "التقرير المالي الأولي" المعتمد في المملكة العربية السعودية.

شركة المحاسبون المتحدون للاستشارات المهنية



محمد بن فرحان بن نادر
ترخيص رقم ٤٣٥

الرياض، المملكة العربية السعودية

٢٤ محرم ١٤٤٤ هـ (الموافق ٢٢ أغسطس ٢٠٢٢م)

قائمة المركز المالي الأولية الموجزة (غير مراجعة)
كما في ٣٠ يونيو ٢٠٢٢م

٣١ ديسمبر ٢٠٢١م ريال سعودي (مراجعة)	٣٠ يونيو ٢٠٢٢م ريال سعودي (غير مراجعة)	ايضاح	
			الموجودات
			الموجودات غير المتداولة
٢٢,٨٧٧,٨٧٠	٣٦,٠٦٠,٠١٩	٥	ممتلكات ومعدات، صافي
٢٧,٣٠٢,٨٢٣	٣٤,٠٠٤,٦٢٥	٦	حق استخدام أصول، صافي
١٢٣,٠٨٤	١٢٤,٠٤٦	٧	أصول غير ملموسة، صافي
٥٠,٣٠٣,٧٧٧	٧٠,١٨٨,٦٩٠		مجموع الموجودات غير المتداولة
			الموجودات المتداولة
١١,٠٧٤,٣٥٨	١٥,٦٠٢,٧١٤	٨	مخزون
١٠,٤٢٣,٤٥٨	١٣,١٣٦,٠٧٠	٩	ذمم مدينة ومصاريف مدفوعة مقدماً وموجودات أخرى، صافي
-	٥٧٢,٧٣٠	١٠	مستحق من اطراف ذات علاقة
٧,٣٥١,٨٢٦	٣,٧٥٤,٣٨٤		نقد وما في حكمه
٢٨,٨٤٩,٦٤٢	٣٣,٠٦٥,٨٩٨		مجموع الموجودات المتداولة
٧٩,١٥٣,٤١٩	١٠٣,٢٥٤,٥٨٨		مجموع الموجودات
			حقوق الملكية والمطلوبات
			حقوق الملكية
٢٤,٠٠٠,٠٠٠	٢٤,٠٠٠,٠٠٠	١	رأس مال
٢,٧٣٤,٧٩٥	٢,٧٣٤,٧٩٥	١١	احتياطي نظامي
(١٦٤,٨٣٧)	(١٦٤,٨٣٧)		احتياطي اعادة قياس التزامات منافع الموظفين
١٢,١٢١,٤٠٠	٢٦,٢٩٢,٥٦٥		أرباح مبقاة
٣٨,٦٩١,٣٥٨	٥٢,٨٦٢,٥٢٣		مجموع حقوق الملكية
			المطلوبات
			المطلوبات غير المتداولة
١٧,١٨٥,٠٢٣	٢١,٦٤١,٤٩٨	٦	إلتزامات التأجير - الجزء الغير متداول
١,٨٢٢,٦٦٦	٢,٨٨٩,٦٣٧		إلتزامات منافع الموظفين
١٩,٠٠٧,٦٨٩	٢٤,٥٣١,١٣٥		مجموع المطلوبات غير المتداولة
			المطلوبات المتداولة
٩,٠١٥,٠٩٧	١١,٠٠٩,٩٢٩	٦	إلتزامات التأجير - الجزء المتداول
١,٤٠٨,١٢٥	٣٥٧,٣٠٦	١٢	قرض طويل الأجل - الجزء المتداول
١٠,٢٥٠,٧٧٨	١٢,٨٢٢,٣٠٥	١٣	ذمم دائنة ومصاريف مستحقة ومطلوبات أخرى
-	١,٢٠٠,٠٠٠	١٤	توزيعات أرباح مستحقة
٧٨٠,٣٧٢	٤٧١,٣٩٠		مخصص الزكاة
٢١,٤٥٤,٣٧٢	٢٥,٨٦٠,٩٣٠		مجموع المطلوبات المتداولة
٤٠,٤٦٢,٠٦١	٥٠,٣٩٢,٠٦٥		مجموع المطلوبات
٧٩,١٥٣,٤١٩	١٠٣,٢٥٤,٥٨٨		مجموع حقوق الملكية والمطلوبات

إن الإيضاحات المرفقة من رقم (١) إلى رقم (٢٠) تشكل جزءاً لا يتجزأ من هذه القوائم المالية الأولية الموجزة.

شركة نفوذ للمنتجات الغذائية
(شركة مساهمة سعودية مغلقة)

قائمة الربح أو الخسارة والدخل الشامل الآخر الأولية الموجزة (غير مراجعة)
لفترتي الثلاثة والستة أشهر المنتهيتين في ٣٠ يونيو ٢٠٢٢م

لفترة الستة أشهر المنتهية في ٣٠ يونيو ٢٠٢١م		لفترة الستة أشهر المنتهية في ٣٠ يونيو ٢٠٢٢م		إيضاح	الربح أو الخسارة
ريال سعودي (غير مراجعة)	ريال سعودي (غير مراجعة)	ريال سعودي (غير مراجعة)	ريال سعودي (غير مراجعة)		
٨٠,٩١٤,١٧٩	١٣٥,٧٢٢,٩١٣	٤٠,٥٢٤,٠٢٥	٦٤,٥٥٠,٨٨٧		المبيعات
(٤٣,٠٠٧,٠٦٣)	(٦٣,٤٤٢,٣٤٧)	(٢١,٤٠٣,١٤٨)	(٣١,١٥٠,٥٤٣)		تكلفة المبيعات
٣٧,٩٠٧,١١٦	٧٢,٢٨٠,٥٦٦	١٩,١٢٠,٨٧٧	٣٣,٤٠٠,٣٤٤		مجمّل الربح
(٢٠,٨٥٣,٨١١)	(٤٤,٩٥٩,٠١٠)	(١٠,٨٩٤,٣٣١)	(٢٢,٢٢٠,٨٤٥)		مصاريف بيعيه وتسويقية
(٥,٦٤١,٠٥٣)	(١١,٩٢٤,٣٩٦)	(٣,٤٦١,٩٤٣)	(٥,٦٦٤,١١٢)		مصاريف عمومية وإدارية
١١,٤١٢,٢٥٢	١٥,٣٩٧,١٦٠	٤,٧٦٤,٦٠٣	٥,٥١٥,٣٨٧		صافي الربح من العمليات الرئيسية
(٣٧٦,٤٦٩)	(٤٤٥,٦١٢)	(١٧٨,٥٥٦)	(٢٣٠,٨٥٣)		تكاليف تمويل
١,٨٦٩,٠٢١	٨٤٢,٨٥١	٢٥٧,٣٩٤	٤٩٥,٠٩٩		إيرادات أخرى
(٢٠٣,٢٦٤)	-	-	-	١	خسائر استحواذ على مؤسسة
١٢,٧٠١,٥٤٠	١٥,٧٩٤,٣٩٩	٤,٨٤٣,٤٤١	٥,٧٧٩,٦٣٣		صافي ربح الفترة قبل الزكاة
(٣١٥,٢٣١)	(٤٢٣,٢٣٤)	(١١٣,٨٠٩)	(١٤٩,١٦٩)		الزكاة
١٢,٣٨٦,٣٠٩	١٥,٣٧١,١٦٥	٤,٧٢٩,٦٣٢	٥,٦٣٠,٤٦٤		صافي ربح الفترة
-	-	-	-		الدخل الشامل الآخر
١٢,٣٨٦,٣٠٩	١٥,٣٧١,١٦٥	٤,٧٢٩,٦٣٢	٥,٦٣٠,٤٦٤		إجمالي الدخل الشامل للفترة
٥,٢	٦,٤	٢,٠	٢,٣	١٥	ربحية السهم
٢,٤٠٠,٠٠٠	٢,٤٠٠,٠٠٠	٢,٤٠٠,٠٠٠	٢,٤٠٠,٠٠٠		نصيب السهم الاساسي في صافي ربح الفترة (معدلة)
					المتوسط المرجح لعدد الاسهم القائمة بنهاية الفترة (معدلة)

إن الإيضاحات المرفقة من رقم (١) إلى رقم (٢٠) تشكل جزءاً لا يتجزأ من هذه القوائم المالية الأولية الموجزة.

شركة نفوذ للمنتجات الغذائية
(شركة مساهمة سعودية مقفلة)

قائمة التغيرات في حقوق الملكية الأولية الموجزة (غير مراجعة)
لفترة الستة أشهر المنتهية في ٣٠ يونيو ٢٠٢٢ م

مجموع حقوق الملكية	الأرباح المبقاة	احتياطي اعادة قياس التزامات منافع الموظفين	احتياطي نظامي	رأس المال الإضافي	رأس المال
ريال سعودي	ريال سعودي	ريال سعودي	ريال سعودي	ريال سعودي	ريال سعودي
١٣,٤٨٥,٧٧٩	٨,٥٥١,٠٣٢	(٢١,٢٤٤)	٥٠,٠٠٠	٤,٨٠٥,٩٩١	١٠٠,٠٠٠
١٢,٣٨٦,٣٠٩	١٢,٣٨٦,٣٠٩	-	-	-	-
٢٥,٨٧٢,٠٨٨	٢٠,٩٣٧,٣٤١	(٢١,٢٤٤)	٥٠,٠٠٠	٤,٨٠٥,٩٩١	١٠٠,٠٠٠
٣٨,٦٩١,٣٥٨	١٢,١٢١,٤٠٠	(١٦٤,٨٣٧)	٢,٧٣٤,٧٩٥	-	٢٤,٠٠٠,٠٠٠
١٥,٣٧١,١٦٥	١٥,٣٧١,١٦٥	-	-	-	-
(١,٢٠٠,٠٠٠)	(١,٢٠٠,٠٠٠)	-	-	-	-
٥٢,٨٦٢,٥٢٣	٢٦,٢٩٢,٥٦٥	(١٦٤,٨٣٧)	٢,٧٣٤,٧٩٥	-	٢٤,٠٠٠,٠٠٠

الرصيد كما في ١ يناير ٢٠٢١ م (مراجعة)
صافي ربح الفترة

الرصيد كما في ٣٠ يونيو ٢٠٢١ م (غير مراجعة)

الرصيد كما في ١ يناير ٢٠٢٢ م (مراجعة)
صافي ربح الفترة

توزيعات أرباح (إيضاح ١٤)

الرصيد كما في ٣٠ يونيو ٢٠٢٢ م (غير مراجعة)

إن الإيضاحات المرفقة من رقم (١) إلى رقم (٢٠) تشكل جزءاً لا يتجزأ من هذه القوائم المالية الأولية الموجزة.

شركة نفوذ للمنتجات الغذائية
(شركة مساهمة سعودية مغلقة)

قائمة التدفقات النقدية الأولية الموجزة (غير مراجعة)
لفترة السنة أشهر المنتهية في ٣٠ يونيو ٢٠٢٢م

لفترة السنة أشهر المنتهية في ٣٠ يونيو	
٢٠٢١م ريال سعودي (غير مراجعة)	٢٠٢٢م ريال سعودي (غير مراجعة)
١٢,٧٠١,٥٤٠	١٥,٧٩٤,٣٩٩
١,٨٩٧,٠٩٧	٣,٥٤٢,٠٣٥
٣,٣٠٧,٩٨٦	٤,٩٣٩,٢١٢
٢٦,٢٥٣	٣٢,٠٤٢
١١٦,٩٧٩	١٠٠,٧٢٩
-	٢٧,٣٧٣
٦٠٦,٨٧٩	١,١٣٤,٩٥٧
٣٧٦,٤٦٩	٤٤٥,٦١٢
١٩,٠٣٣,٢٠٣	٢٦,٠١٦,٣٥٩
(٢,٦٧٠,٨٧٨)	(٤,٥٢٨,٣٥٦)
(٢,١٠٩,٢٥٨)	(٢,٧١٢,٦١٢)
-	(٥٧٢,٧٣٠)
٦٣٦,٦٤٢	٢,٥٧١,٥٢٧
١٤,٨٨٩,٧٠٩	٢٠,٧٧٤,١٨٨
(٨٧,٥٣٣)	-
(١٦٩,٦٥١)	(٦٧,٩٨٦)
(١١١,٤٩٣)	(٧٣٢,٢١٦)
١٤,٥٢١,٠٣٢	١٩,٩٧٣,٩٨٦
(٦,٠٧٢,٦٨٢)	(١٦,٨٢٤,٩١٣)
(١٣,٥٠٠)	(٣٣,٠٠٤)
١٥٥,٨٨٠	-
(٥,٩٣٠,٣٠٢)	(١٦,٨٥٧,٩١٧)
(٦٣٢,٤٦٧)	(١,٠٨٠,٠٠٠)
(٣,٢٣٢,٩٧١)	(٥,٦٣٣,٥١١)
(٣,٨٦٥,٤٣٨)	(٦,٧١٣,٥١١)
٤,٧٢٥,٢٩٢	(٣,٥٩٧,٤٤٢)
٦,٢٠٢,٢٤٧	٧,٣٥١,٨٢٦
١٠,٩٢٧,٥٣٩	٣,٧٥٤,٣٨٤
٨,٦٨٣,٥٥٩	١٢,١١٣,٠٩٤
-	١,٢٠٠,٠٠٠
-	٤,٩٣٤,٦٤١

الأنشطة التشغيلية

صافي ربح الفترة قبل الزكاة
تعديلات لتسوية صافي ربح الفترة قبل الزكاة:
استهلاكات ممتلكات ومعدات
استهلاك حق استخدام أصول
إطفاء أصول غير ملموسة
خسائر استبعاد ممتلكات ومعدات
خسائر استبعاد عقود الإيجار
المكون من التزامات منافع الموظفين
تكاليف تمويل

التغير في الموجودات والمطلوبات التشغيلية

مخزون
ذمم مدينة ومصاريح مدفوعة مقدماً وموجودات أخرى
مستحق من اطراف ذات علاقة
ذمم دائنة ومصاريح مستحقة ومطلوبات أخرى
الناتج من العمليات
المسدد من تكاليف التمويل
المسدد من التزامات منافع الموظفين
المسدد من مخصص الزكاة
صافي النقد المتوفر من الأنشطة التشغيلية

الأنشطة الاستثمارية

المدفوع لشراء ممتلكات ومعدات
المدفوع لشراء أصول غير ملموسة
المحصل من استبعاد ممتلكات ومعدات
صافي النقد المستخدم في الأنشطة الاستثمارية

الأنشطة التمويلية

المسدد من قرض طويل الأجل
المسدد من التزامات التأجير
صافي النقد المستخدم في الأنشطة التمويلية

صافي التغير في النقد وما في حكمه
النقد وما في حكمه في بداية الفترة
النقد وما في حكمه في نهاية الفترة

المعاملات الغير نقدية

إضافة على حق استخدام الاصول والتزامات عقود التأجير المقابلة
توزيعات أرباح مستحقة
المحول من المشاريع تحت التنفيذ الى الممتلكات والمعدات

إن الإيضاحات المرفقة من رقم (١) إلى رقم (٢٠) تشكل جزءاً لا يتجزأ من هذه القوائم المالية الأولية الموجزة.

شركة نفوذ للمنتجات الغذائية
(شركة مساهمة سعودية مقفلة)

إيضاحات حول القوائم المالية الأولية الموجزة
لفترة الستة أشهر المنتهية في ٣٠ يونيو ٢٠٢٢م (غير مراجعة)

١ - التكوين والنشاط

شركة نفوذ للمنتجات الغذائية هي شركة مساهمة سعودية مقفلة "الشركة" مسجلة بالمملكة العربية السعودية بموجب السجل التجاري رقم ١٠١٠٤٤١٦٨٢ والصادر من مدينة الرياض بتاريخ ٠١ جمادى الأولى ١٤٣٧هـ (الموافق ١٠ فبراير ٢٠١٦م).
يتمثل نشاط الشركة في أنشطة المتعهدين الذين يقدمون خدمات الطعام، البيع بالتجزئة لمنتجات المخابز والحلويات السكرية، المطاعم مع الخدمة، صناعة الخبز ومنتجاته بواسطة المخابز الآلية، البيع بالتجزئة للمكسرات والبن والتوابل والعطارة، صناعة الحلويات الشعبية والشرقية بمختلف أنواعها، صناعة الفطائر بأنواعها، مخازن المواد الغذائية الجافة.
تزاوّل الشركة أنشطتها من خلال الفروع التالية والتي تعمل بموجب سجل تجاري مستقل لكل منهما والتي تفاصيلها كما يلي:

اسم الفرع	رقم السجل	مدينة الاصدار	تاريخ الإصدار
شركة البلح الذهبي للحلويات	١٠١٠٢٧٧٦١٧	الرياض	١٤٣٠/١٢/٢٢
شركة البلح الذهبي للتجارة	١٠١٠٢٩٠٧٥٦	الرياض	١٤٣١/٧/١٥
شركة البلح الذهبي للتجارة	١٠١٠٣٠٥٣٧٠	الرياض	١٤٣٢/٤/١٧
شركة البلح الذهبي للتجارة	١٠١٠٣٧٢٤١٤	الرياض	١٤٣٤/٦/١٨
شركة أفضل مائة للتجارة	١٠١٠٤٧٠٥٤٦	الرياض	١٤٣٧/٨/٤
شركة حقل ورقة عنب لتقديم الوجبات	١٠١٠٤٨٠٨٩٥	الرياض	١٤٤٠/٤/٢
شركة قهوة البلح الذهبي لتقديم المشروبات	١٠١٠٥٦٥٥٤١	الرياض	١٤٤٠/٧/١٠
شركة درب النفوذ لخدمات الاعاشة	١٠١٠٦١٦٢٧٢	الرياض	١٤٤١/٤/٨
شركة البلح الذهبي لتقديم الوجبات	١٠١٠٦١٦٧٢٧	الرياض	١٤٤١/٤/١٥
شركة معمولة للحلويات *	١٠١٠٦٥٥٠٢٣	الرياض	١٤٤٢/٢/٤
شركة لقمعة وردية لتقديم الوجبات	١٠١٠٦٨٩٤٣٨	الرياض	١٤٤٢/٧/١١
شركة دكان لقيّيمات لتقديم الوجبات	١٠١٠٧١٠٤٦٨	الرياض	١٤٣٨/٨/٢٥
شركة البلح الذهبي للتجارة	١٠١٠٩٠١٣٩٨	الرياض	١٤٣٩/٣/٢
شركة قهوة البيت العربي التجارية	١٠١٠٩٢٨١٧١	الرياض	١٤٣٩/٣/١٩
شركة قهوة البيت العربي للتعبئة والتغليف	١٠١٠٩٣٥١٠٨	الرياض	١٤٣٩/٦/٢
شركة قهوة البيت العربي التجارية	١٠١٠٩٣٥١٠٩	الرياض	١٤٣٩/٦/٢
شركة البلح الذهبي للتجارة	١٠١١١٢٥٨٠٤	الخرج	١٤٣٦/١١/١
شركة قهوة البلح الذهبي لتقديم المشروبات	١١٢٩١٠٤٣٦٣	البدائع	١٤٤٠/١١/١٨
شركة البلح الذهبي للتجارة	١١٣١٢٩٦٣٧١	بريدة	١٤٤٠/٥/٢٤
شركة دكان لقيّيمات لتقديم الوجبات	١١٣١٣٠١٧١٩	بريدة	١٤٤٠/١٢/٢٠
شركة نفوذ للمنتجات الغذائية	١١٣١٣١٣٦١٢	بريدة	١٤٤٢/١٠/١٥
شركة البلح الذهبي للتجارة	٢٥١١١١٤٤٤٢	حفر الباطن	١٤٤١/١/١٧
شركة دكان لقيّيمات لتقديم الوجبات	٢٥١١١١٤٨٩٦	حفر الباطن	١٤٤١/٢/٢٥
شركة البلح الذهبي لتقديم الوجبات	٣٣٥٠١٤٢٣٦٦	حائل	١٤٤٠/٥/٢٣
شركة أفضل مائة التجارية	٥٨٥٠١٢٦٩١٤	ابها	١٤٤١/٧/٦
شركة حقل ورقة عنب لتقديم الوجبات	١١٢٨١٨٧٠٣٣	عنيزة	١٤٤٣/٦/٢٢
شركة معمولة للحلويات	١١٢٨١٨٧٠٣٥	عنيزة	١٤٤٣/٦/٢٢
شركة أفضل مائة التجارية	١١٣١٣٢١٥٧٨	بريدة	١٤٤٣/١١/٠٣
شركة معمولة للحلويات	١١٣١٣٢٢١٠٣	بريدة	١٤٤٣/١١/٣٠
شركة حقل ورقة عنب لتقديم الوجبات	١١٣١٣٢٢١٠٤	بريدة	١٤٤٣/١١/٣٠
شركة حقل ورقة عنب لتقديم الوجبات	٤٠٣١٢٦٢٦٢٤	مكة المكرمة	١٤٤٣/٠٧/٢٩
شركة معمولة للحلويات	٤٠٣١٢٦٣٨١٦	مكة المكرمة	١٤٤٣/٠٨/٢٨

إيضاحات حول القوائم المالية الأولية الموجزة (تتمة)
لفترة الثلاثة أشهر المنتهية في ٣٠ يونيو ٢٠٢٢م (غير مراجعة)

٣- المعايير الجديدة والتعديلات على المعايير والتفسيرات
لا توجد معايير جديدة تم إصدارها ومع ذلك فإن عددا من التعديلات سارية اعتبارا من ١ يناير ٢٠٢٢م والتي تم شرحها في القوائم المالية السنوية للشركة ولكن ليس لها أثر جوهري على القوائم المالية الأولية الموجزة للشركة. لم يتعين على الشركة تعديل سياساتها المحاسبية أو إجراء تعديلات بأثر رجعي نتيجة لتطبيق هذه المعايير المعدلة.

٤- ملخص لأهم السياسات المحاسبية
فيما يلي ملخص لأهم السياسات المحاسبية المتبعة من قبل الشركة:
استخدام الأحكام والتقدير
يتطلب إعداد هذه القوائم المالية الأولية الموجزة من الإدارة استخدام الأحكام والتقدير التي تؤثر في تطبيق السياسات المحاسبية والمبالغ المدرجة للموجودات، والمطلوبات، والإيرادات والمصروفات. قد تختلف النتائج الفعلية عن هذه التقديرات. إن التقديرات الهامة الموضوعية من قبل الإدارة عند تطبيق السياسات المحاسبية للشركة والمصادر الهامة لحالات عدم التأكد من التقديرات كانت مماثلة لتلك المبينة في القوائم المالية السنوية الأخيرة.

الغاء الاعتراف
تقوم الشركة بإلغاء الاعتراف بأصل مالي فقط عند انتهاء الحقوق التعاقدية المتعلقة باستلام التدفقات النقدية من الأصل المالي، وبشكل جوهري انتقال كافة مخاطر ومنافع الملكية إلى منشأة أخرى. أما في حالة عدم قيام الشركة بتحويل أو قيامها بالاحتفاظ بشكل جوهري بمخاطر ومنافع الملكية واستمرارها بالسيطرة على الأصل المحول فإن الشركة تقوم بالاعتراف بحصتها المستبقة في الأصل المحول والمطلوبات المتعلقة به في حدود المبالغ المتوقع دفعها. أما في حالة احتفاظ الشركة بشكل جوهري بكافة مخاطر ومنافع الملكية للأصل المحول، فإن الشركة تستمر بالاعتراف بالأصل المالي.

القيمة العادلة
القيمة العادلة هي القيمة التي يتم بموجبها بيع موجودات ما أو سداد مطلوبات ما بين أطراف راغبة في ذلك بشروط تعاملات عادلة في تاريخ القياس. ضمن تعريف القيمة العادلة يوجد افتراض أن الشركة هي الشركة عاملة مستمرة حيث لا يوجد أي نية أو شرط للحد مادياً من حجم عملياتها أو إجراء معاملة بشروط سلبية.

تصنف القيم العادلة ضمن مستويات مختلفة في تسلسل القيمة العادلة استناداً إلى المدخلات المستخدمة في طرق التقييم كما يلي:
المستوى الأول: الأسعار السوقية المعلنة في الأسواق النشطة لنفس الأدوات المالية.
المستوى الثاني: أساليب تقييم تعتمد على مدخلات تؤثر على القيمة العادلة ويمكن ملاحظتها بشكل مباشر أو غير مباشر في السوق.
المستوى الثالث: أساليب تقييم تعتمد على مدخلات تؤثر على القيمة العادلة ولا يمكن ملاحظتها بشكل مباشر أو غير مباشر في السوق.

تصنيف الموجودات والمطلوبات من "متداولة" إلى "غير متداولة"
تقوم الشركة بإظهار الموجودات والمطلوبات في قائمة المركز المالي الأولية الموجزة على أساس متداول/ غير متداول. تعتبر الموجودات متداولة وذلك:

- عندما يتوقع تحققها أو بنوي بيعها أو استنفادها خلال دورة العمليات العادية.
- في حالة اقتنائها بشكل أساسي لأغراض المتاجرة.
- عندما يتوقع تحققها خلال اثني عشر شهراً بعد السنة المالية، أو
- عندما تكون نقدية وشبه نقدية ما لم تكن هناك قيود على استبدالها أو استخدامها لسداد أية مطلوبات لمدة لا تقل عن اثني عشر شهراً بعد السنة المالية.

تصنف كافة الموجودات الأخرى كـ "غير متداولة".

تعتبر كافة المطلوبات متداولة وذلك:

- عندما يتوقع سدادها خلال دورة العمليات العادية.
 - في حالة اقتنائها بشكل أساسي لأغراض المتاجرة.
 - عندما تستحق السداد خلال اثني عشر شهراً بعد السنة المالية، أو
 - عند عدم وجود حق غير مشروط لتأجيل سداد المطلوبات لمدة لا تقل عن اثني عشر شهراً بعد السنة المالية.
- تصنف كافة المطلوبات الأخرى كـ "غير متداولة".

إيضاحات حول القوائم المالية الأولية الموجزة (تتمة)
لفترة الستة أشهر المنتهية في ٣٠ يونيو ٢٠٢٢م (غير مراجعة)

٤- ملخص لأهم السياسات المحاسبية (تتمة)

الممتلكات والمعدات

تظهر الممتلكات والمعدات بالتكلفة بعد تنزيل الاستهلاكات المترتبة وأي خسائر متراكمة للانخفاض في القيمة ان وجدت. تشمل التكلفة على المصروفات المنسوبة بصورة مباشرة إلى الاستحواذ على الموجودات. عندما يكون لأجزاء أحد بنود الممتلكات والمعدات أعمار إنتاجية مختلفة، يتم احتسابها كبنود منفصلة (مكونات رئيسية) من الممتلكات والمعدات. تعتبر مصاريف الإصلاح والصيانة مصاريف إيرادية أما مصاريف التحسينات فتعتبر مصاريف رأسمالية. ويجري احتساب الاستهلاكات على أساس عمرها الإنتاجي المقدر وذلك باستعمال طريقة القسط الثابت. الأصل المباع أو المستبعد واستهلاكه المتركم يتم حذفهما من الحسابات بتاريخ البيع أو الاستبعاد. إن نسب الإستهلاك السنوية المقدر للبنود الرئيسية لهذه الموجودات هي:

البيان	نسبة الإستهلاك
تحسينات على مباني مستأجرة	٢٠% - أو عقد الإيجار أيهما أقل
أدوات ومعدات وأجهزة كهربائية	٢٠%
سيارات	٢٠%
أثاث ومفروشات	٢٠%

يتم مراجعة العمر الإنتاجي وطريقة الإستهلاك بشكل دوري للتأكد من أن طريقة وفترة الإستهلاك تتناسب مع المنافع الاقتصادية المتوقعة من الممتلكات والمعدات.

المشاريع تحت التنفيذ

يتم احتساب تكلفة المشاريع تحت التنفيذ على أساس التكلفة الفعلية ويتم اظهارها كمشاريع تحت التنفيذ حتى يتم الانتهاء منها ثم يتم تحويلها الى البنود المختلفة ضمن الممتلكات والمعدات ومن ثم يتم البدء في استهلاكها.

الأصول غير الملموسة

تتمثل الأصول غير الملموسة في برامج تقنية والتي قامت الشركة باقتنائها ولها أعمار إنتاجية أكثر من سنة. يتم قياسها بسعر التكلفة ناقصاً الإطفاء المتركم وأي خسائر متراكمة لانخفاض في القيمة ان وجدت.

تتم رسلة النفقات اللاحقة فقط عندما تزيد من المنافع الاقتصادية المستقبلية المتضمنة في الاصل المحدد الذي تتعلق به ويتم الاعتراف بكافة النفقات الأخرى التي يتم انتاجها داخلياً في قائمة الربح أو الخسارة الأولية الموجزة عند تكبدها. يتم احتساب الإطفاء لتكلفة الأصول غير الملموسة مطروحاً منها القيمة المتبقية باستخدام طريقة القسط الثابت على مدى اعمارها الإنتاجية المقدر ويتم الاعتراف بها في قائمة الربح أو الخسارة الأولية الموجزة.

إن نسب الإطفاء السنوية لبنود الأصول غير الملموسة هي:

البيان	نسبة الإطفاء
برامج	٢٠%

الانخفاض في قيمة الموجودات

تقوم الشركة بتاريخ كل مركز مالي أولي موجز بإجراء مراجعة دورية للقيمة الدفترية للموجودات الملموسة وغير الملموسة للتأكد من وجود أي دليل على وقوع أي خسارة ناتجة عن انخفاض في قيمة الموجودات. وفي حالة وجود مثل هذا الدليل، يتم تقدير القيمة القابلة للاسترداد لذلك الأصل لتحديد حجم هذه الخسارة. وفي الحالات التي لا يمكن فيها تقدير القيمة القابلة للاسترداد لذلك الأصل، تقوم الشركة بتقدير القيمة القابلة للاسترداد للوحدة المدرة للنفعية التي ينتمي إليها ذلك الأصل.

وفي الحالات التي يقدر فيها المبلغ القابل للاسترداد للأصل (أو الوحدة المدرة للنفعية) بأقل من قيمته الدفترية، عندئذ تخفض القيمة الدفترية لذلك الأصل (أو الوحدة المدرة للنفعية) إلى القيمة القابلة للاسترداد لها، ويتم إثبات خسائر الانخفاض في القيمة كمصروفات فوراً في قائمة الربح أو الخسارة الأولية الموجزة. وإذا ما تم لاحقاً عكس قيد خسارة الانخفاض في القيمة، عندئذ تتم زيادة القيمة الدفترية للأصل (أو الوحدة المدرة للنفعية) إلى القيمة المعدلة القابلة للاسترداد لهذا الأصل، على ألا تزيد القيمة الدفترية بعد الزيادة عن القيمة الدفترية التي كان من المفترض تحديدها فيما لو لم يتم إثبات خسارة الانخفاض في قيمة ذلك الأصل (أو الوحدة المدرة للنفعية) في السنوات السابقة. يتم إثبات عكس قيد خسارة الانخفاض في قيمة الأصل كإيرادات فوراً في قائمة الربح أو الخسارة الأولية الموجزة.

الأدوات المالية

يتم الاعتراف الموجودات والخصوم المالية عندما تصبح الشركة طرفاً في الأحكام التعاقدية لهذه الأدوات. يتم قياس الأصول والخصوم المالية مبدئياً بالقيمة العادلة. ويتم إضافة تكاليف المعاملة التي تتعلق بشكل مباشر بشراء الأصول والخصوم المالية أو إصدارها (بخلاف الأصول والخصوم المالية بالقيمة العادلة من خلال قائمة الربح أو الخسارة الأولية الموجزة) إلى القيمة العادلة للأصول المالية والخصوم المالية أو تخصم منها، حسب الاقتضاء، عند الاعتراف الأولي. وأن تكاليف المعاملة التي تتعلق بشكل مباشر بشراء الأصول والخصوم المالية والتي تقاس بالقيمة العادلة من خلال قائمة الربح أو الخسارة الأولية الموجزة يتم الاعتراف بها مباشرة في قائمة الربح أو الخسارة الأولية الموجزة.

إيضاحات حول القوائم المالية الأولية الموجزة (تتمة)
لفترة الستة أشهر المنتهية في ٣٠ يونيو ٢٠٢٢ م (غير مراجعة)

٤- ملخص لأهم السياسات المحاسبية (تتمة)

الأدوات المالية (تتمة)

أولاً: الموجودات المالية

يتم تصنيف الموجودات المالية إلى الفئات التالية: الموجودات المالية بالقيمة العادلة من خلال قائمة الربح أو الخسارة الأولية الموجزة، والموجودات المالية بالقيمة العادلة من خلال الدخل الشامل الآخر والموجودات المالية المقاسة بالتكلفة المطفأة. يعتمد التصنيف على طبيعة وهدف الأصول المالية ويتم تحديده في وقت الاعتراف الأولي. ويتم الاعتراف بكل عمليات بيع وشراء الموجودات المالية بالطرق العادية على أساس تاريخ التعامل، حيث إن عمليات الشراء أو البيع بالطرق المعتادة هي مشتريات أو مبيعات الموجودات المالية التي تتطلب تسليم الأصول ضمن الإطار الزمني المحدد بموجب اللوائح أو العرف في السوق.

(أ) الموجودات المالية المحددة بالقيمة العادلة من خلال قائمة الربح أو الخسارة الأولية الموجزة

يتم تصنيف الموجودات المالية المحددة بالقيمة العادلة من خلال قائمة الربح أو الخسارة الأولية الموجزة عندما تكون مقتناه لغرض المتاجرة أو اختيرت لكي تصنف كذلك.

يتم تصنيف الموجودات المالية بغرض المتاجرة إذا:

- تم اقتنائها بشكل أساسي بهدف بيعها في المستقبل القريب.

- تمثل جزء من محفظة أدوات مالية معلومة تديرها الشركة وتشتمل على نمط فعلي لأداة مالية تحقق أرباح على المدى القصير.

- تمثل مشتقة مالية لكنها غير مصنفة أو فعالة كأداة تحوط.

تظهر الموجودات المالية المحددة بالقيمة العادلة من خلال قائمة الربح أو الخسارة الأولية الموجزة بقيمتها العادلة ويتم الاعتراف بأي ربح أو خسارة ناتجة عن إعادة التقييم في قائمة الربح أو الخسارة الأولية الموجزة.

يتضمن صافي الربح أو الخسارة الأولية الموجزة أي توزيعات للأرباح أو فائدة مستحقة من الأصل المالي ويتم إدراجها في قائمة الربح أو الخسارة الأولية الموجزة.

(ب) الموجودات المالية المحددة بالقيمة العادلة من خلال الدخل الشامل الآخر

يتم إدراج الأرباح والخسائر الناتجة عن التغيير في القيمة العادلة ضمن بنود الدخل الشامل الآخر والتي يتم إضافتها إلى بند التغييرات المتراكمة في القيمة العادلة للاستثمارات ضمن حقوق الملكية باستثناء خسائر الانخفاض في القيمة والتي يتم إدراجها ضمن قائمة الربح أو الخسارة الأولية الموجزة. في حال استبعاد الاستثمار أو وجود انخفاض في قيمته بشكل محدد، فإن الأرباح أو الخسائر نتيجة تقييمه سابقاً والمثبتة ضمن احتياطي إعادة تقييم استثمارات يتم إدراجها ضمن بيان الدخل الشامل الآخر.

يتم الاعتراف بأي إيرادات توزيعات أرباح استثمارات في أدوات حقوق الملكية بالقيمة العادلة من خلال الدخل الشامل الآخر عند نشوء حق للشركة باستلام دفعات عن توزيعات أرباح من تلك الاستثمارات وتثبيت كإيرادات ضمن قائمة الربح أو الخسارة الأولية الموجزة ما لم تمثل توزيعات الأرباح بشكل واضح استرداد جزء من تكلفة الاستثمار. يتم إثبات الأرباح والخسائر الأخرى ضمن الدخل الشامل الآخر ولا يتم إعادة تصنيفها لاحقاً إلى قائمة الربح أو الخسارة الأولية الموجزة.

(ج) الموجودات المالية المقاسة بالتكلفة المطفأة

يتم قياس الذمم المدينة بما في ذلك الذمم التجارية المدينة وغيرها والأرصدة البنكية والنقد بالتكلفة المطفأة وذلك باستخدام طريقة الفائدة الفعلية دون أية خسارة انخفاض في القيمة والتي يتم تحديدها في قائمة الربح أو الخسارة الأولية الموجزة.

يتم تحديد إيرادات الفوائد بتطبيق معدل الفائدة الفعلي، باستثناء الذمم المدينة قصيرة الأجل حينما يكون تأثير الخصم غير جوهري.

ثانياً: المطلوبات المالية

يتم قياس المطلوبات المالية (بما في ذلك الذمم الدائنة) أولاً ولاحقاً بالتكلفة المطفأة باستخدام طريقة الفائدة الفعلية.

تقوم الشركة بالتوقف عن الاعتراف بالمطلوبات المالية عندما يتم الوفاء بالالتزام أو إلغائه أو انتهاء صلاحيته. يتم تسجيل الفرق بين القيمة الدفترية للمطلوبات المالية المستبعدة والمبلغ المدفوع في قائمة الربح أو الخسارة الأولية الموجزة.

- طريقة معدل الفائدة الفعلي

طريقة معدل الفائدة الفعلي هي طريقة لحساب التكلفة المطفأة لأداة الدين وتوزيع إيرادات الفوائد على الفترة ذات العلاقة. معدل الفائدة الفعلي هو المعدل الذي يخصم بالضبط المبالغ النقدية المستقبلية المقدرة (بما في ذلك جميع الرسوم والنقاط المدفوعة أو المستلمة، التي تشكل جزءاً لا يتجزأ من معدل الفائدة الفعلي، وتكاليف المعاملة، والأقساط أو الخصومات الأخرى)، من خلال العمر المتوقع لأداة الدين، أو فترة أقصر - عند الاقتضاء - إلى صافي القيمة الدفترية عند الاعتراف الأولي.

المخزون

يتم تقييم المخزون بالتكلفة أو صافي القيمة القابلة للتحقق أيهما أقل، فيما عدا مخزون قطع الغيار والمواد الخام الذي يسجل بالتكلفة، تشمل التكلفة تكلفة الشراء والتكاليف المباشرة وغير المباشرة التي تحملها ليصل المخزون لحالته وموقعه الحالي. ويتم تقييم المخزون وفقاً لطريقة المتوسط المرجح. كما يتم تكوين مخصص للأصناف الراكدة وبطيئة الحركة بناء على تقديرات الإدارة بتاريخ إعداد القوائم المالية الأولية الموجزة.

٤- ملخص لأهم السياسات المحاسبية (تتمة)

ذمم مدينة

تظهر الذمم المدينة بمبلغ الفاتورة الأصلي بعد خصم مخصص الخسائر الائتمانية المتوقعة. ويتم تكوين مخصص الخسائر الائتمانية المتوقعة عند وجود دليل موضوعي يشير إلى عدم مقدرة الشركة على تحصيل المبالغ المستحقة وفقاً للشروط الأصلية للذمم المدينة. ويتم شطب الديون المدومة عند تحديدها مقابل المخصصات المتعلقة بها. ويتم تحميل المخصصات على قائمة الربح أو الخسارة الأولية الموجزة. وأي استردادات لاحقة لمبالغ الذمم المدينة والتي تم شطبها سابقاً تضاف إلى الإيرادات الأخرى.

النقد وما في حكمه

يتمثل النقد وما في حكمه في النقد في الصندوق ولدى البنوك والودائع تحت الطلب وغيرها من الاستثمارات قصيرة الأجل عالية السيولة ذات فترات استحقاق مدتها ثلاثة أشهر أو أقل. تظهر السحوبات على المكشوف في المطلوبات المتداولة في قائمة المركز المالي الأولية الموجزة.

عقود الإيجار

الشركة كمؤجر

يتم الاعتراف بمستحقات الإيجار بموجب عقود الإيجار التشغيلي في قائمة الربح أو الخسارة الأولية الموجزة على أساس القسط الثابت على مدى فترة الإيجار ذات الصلة.

الشركة كمستأجر

عند بدء عقود الإيجار التشغيلية غير القابلة للإلغاء، يتم تحديد الأصل المستأجر ويعرف بـ "حق استخدام الأصل المستأجر" ويتم قياسه بالتكلفة مع خصم مناسب على المكونات ذات الصلة لفترة الإيجار والتزامات الدفع بما في ذلك التكلفة المباشرة الأولية والشروط والحوافز المذكورة في اتفاقية الإيجار الأساسية بعد القياس الأولي والإعتراف، يتم لاحقاً قياس "حق استخدام الأصل المستأجر" بشكل دوري باستخدام نموذج التكلفة التي يتضمن المقاسة مبدئياً وأي تعديلات إعادة قياس ناقصا الاستهلاك المتراكم. تستهلك الشركة أصل حق الاستخدام على المدة المقدرة لعقد الإيجار بطريقة القسط الثابت.

في تاريخ البدء بالإيجار بالقيمة الصافية الحالية لجميع دفعات الإيجار غير المدفوعة كما في ذلك التاريخ مخصومة بمعدل مناسب. بعد القياس الأولي يتم قياس "التزامات الإيجار" بشكل دوري من خلال زيادة التكلفة الدفترية لتعكس تكلفة الفائدة على مطلوبات الإيجار المستقبلية غير المدفوعة وأي تعديل إعادة قياس مطروحاً منها مدفوعات الإيجار التي تم دفعها حتى ذلك التاريخ. يتم تطبيق معدل مناسب للاستهلاك ومعدل الربح المناسب على "حق استخدام الأصل المستأجر" و"التزامات الإيجار" على التوالي. ويتم تحميل هذا الاستهلاك والفائدة ومصرفات تمويل على قائمة الربح أو الخسارة الأولية الموجزة.

عقود الإيجار قصيرة الأجل وعقود الإيجار ذات القيمة المنخفضة

عقود الإيجار قصيرة الأجل هي عقود إيجار لها مدة إيجار تبلغ ١٢ شهر أو أقل، تمثل الموجودات منخفضة القيمة تلك البنود التي لا تبلغ حد الرسملة لدى الشركة، وتعتبر غير جوهرية بالنسبة لقائمة المركز المالي الأولية الموجزة للشركة ككل، ويتم إثبات الدفعات المرتبطة بعقود الإيجار قصيرة الأجل وعقود الإيجار للموجودات منخفضة القيمة على أساس القسط الثابت في قائمة الربح أو الخسارة الأولية الموجزة.

القروض

يتم الاعتراف بالقروض مبدئياً بالقيمة العادلة (المتماثلة بالمتحصلات المستلمة) بعد خصم تكاليف المعاملة المتكبدة، إن وجدت. وبعد الاعتراف المبدئي تقاس هذه القروض طويلة الأجل بالتكلفة المطفأه باستخدام طريقة معدل الفائدة الفعلية. يتم الاعتراف بأي فروقات بين المتحصلات (بعد حسم تكاليف المعاملة) ومبلغ الإستراداد في قائمة الربح أو الخسارة الأولية الموجزة على مدى فترة القروض باستخدام طريقة الفائدة الفعلية. يتم تصنيف القروض كمطلوبات متداولة مالم يتوفر لدى الشركة حق غير مشروط بتأجيل تسوية الالتزام لفترة لا تقل عن ١٢ شهراً بعد فترة التقرير.

التزامات منافع الموظفين

تعويضات نهاية الخدمة

يتم تحديد تعويضات نهاية الخدمة باستخدام طريقة وحدة الإضافة المتوقعة مع إجراء تقييم إكتواري بنهاية كل فترة مالية سنوية، ويتم إدراج إعادة القياس التي تشمل المكاسب والخسائر الإكتوارية في قائمة المركز المالي الأولية الموجزة في حين يتم إدراج المكاسب والخسائر ضمن الدخل الشامل للفترة التي تم تكبدها فيها، ويتم إدراج إعادة القياس المعترف في الدخل الشامل الأخر ضمن الأرباح المبقة فوراً ولا يتم إعادة إدراجه ضمن قائمة الربح أو الخسارة الأولية الموجزة.

مزايا التقاعد

تقوم الشركة بسداد اشتراكات تقاعد لموظفيها السعوديين إلى مؤسسة التأمينات الاجتماعية، ويمثل خطة مساهمة محددة، وتعتبر الدفعات كمصاريف عند تكبدها.

مزايا الموظفين قصيرة الأجل

يتم الاعتراف بالالتزام عن المزايا المستحقة للموظفين بالنسبة للأجور والرواتب، والإجازة السنوية والإجازة المرضية في الفترة التي يتم فيها تقديم الخدمة المتعلقة بها بالمبلغ غير المخصوم للمزايا المتوقع ان يتم دفعها مقابل تلك الخدمة. تقاس الالتزامات المعترف بها والمتعلقة بمزايا الموظفين قصيرة الأجل بالمبلغ المتوقع أن يتم دفعه مقابل الخدمة المقدمة.

٤- ملخص لأهم السياسات المحاسبية (تتمة) الطرف ذو العلاقة

- الطرف ذو العلاقة هو الشخص أو الكيان المرتبط بالشركة التي تعد قوائمها المالية الأولية الموجزة.
- (أ) إذا كان الشخص أو أحد أعضاء أفراد أسرته وثيق الصلة بالشركة التي تعد قوائمها المالية الأولية الموجزة:
- (١) لديه سيطرة أو سيطرة مشتركة على الشركة التي تعد قوائمها المالية الأولية الموجزة؛
- (٢) له تأثير جوهري على الشركة التي تعد قوائمها المالية الأولية الموجزة. أو
- (٣) هو عضو في الإدارة العليا للشركة التي تعد قوائمها المالية الأولية الموجزة أو الشركة لإم للشركة التي تعد قوائمها المالية الأولية الموجزة.
- (ب) إذا كانت المنشأة مرتبطة بالشركة التي تعد قوائمها المالية الأولية الموجزة في حال تحققت أي من الشروط التالية:
- (١) إن المنشأة و الشركة التي تعد قوائمها المالية الأولية الموجزة هما أعضاء في نفس المجموعة (مما يعني أن كل من الشركة الأم والشركات التابعة والزميلة لها صلة بالأخرى).
- (٢) احد الشركتين هو شركة زميلة أو مشروع مشترك للشركة الأخرى (أو شركة زميلة أو مشروع مشترك لعضو في مجموعة تكون الشركة الأخرى عضوا فيها).
- (٣) كلا الشركتين هما مشروعان مشتركان لنفس الطرف الثالث.
- (٤) إحدى الشركتين هي مشروع مشترك لشركة ثالثة والشركة الأخرى هي شركة زميلة للشركة الثالثة.
- (٥) تسيطر الشركة أو يسيطر عليها بصورة مشتركة من قبل شخص محدد في الفقرة (أ).
- (٦) يكون للشخص المحدد في الفقرة (أ) '١' له تأثير جوهري على الشركة أو يكون عضوا في الإدارة العليا في الشركة (أو الشركة الأم).
- (٧) تقدم الشركة أو أي عضو في مجموعة منها جزءا من خدمات موظفي الإدارة العليا للشركة التي تعد قوائمها المالية الأولية الموجزة أو إلى الشركة الأم للشركة التي تعد قوائمها المالية الأولية الموجزة.

الدائنون والمبالغ المستحقة الدفع

يتم إثبات الالتزامات لقاء المبالغ الواجب دفعها مستقبلاً عن الخدمات المستلمة، سواء قدمت أم لم تقدم بها فواتير من قبل الموردين.

ضريبة القيمة المضافة

- يعترف بالمصاريف والأصول بالصافي بعد حسم مبلغ ضريبة القيمة المضافة، باستثناء:
- عندما تكون ضريبة القيمة المضافة المنكبة على شراء أصول أو خدمات غير قابلة للإسترداد من هيئة الزكاة والضريبة والجمارك، حيث يعترف، في هذه الحالة بضريبة القيمة المضافة كجزء من تكلفة شراء الأصل أو كجزء من بند المصاريف، حسبما يكون ملائماً.
 - عند إدراج الحسابات المدينة والحسابات الدائنة مع مبلغ ضريبة القيمة المضافة.

المخصصات

يعترف بالمخصصات عند وجود التزام حالي (نظامي أو ضمني) على الشركة ناتج عن حدث سابق، ومن المحتمل أن يتطلب الأمر تدفق الموارد التي تتضمن المنافع الاقتصادية لسداد الالتزام، وبحيث يمكن تقدير مبلغ الالتزام بصورة موثوقة. وعندما تتوقع الشركة استرداد بعض أو كل المخصصات، على سبيل المثال بموجب عقد تأمين، فإنه يعترف بالمبالغ المستردة كأصل مستقل وذلك فقط عندما تكون عملية الإسترداد مؤكدة فعليا. ويُدْرَج المصروف المتعلق بمخصص في قائمة الربح أو الخسارة الأولية الموجزة، بالصافي بعد حسم أي مبالغ مستردة. وإذا كان تأثير القيمة الزمنية للنقود جوهريا، تخصم المخصصات بإستخدام معدل ما قبل الضريبة الحالي الذي يعكس، متى كان ذلك ملائماً، المخاطر المصاحبة لذلك الإلتزام. وعند إستخدام الخصم، يعترف بالزيادة في المخصص نتيجة مرور الوقت كتكلفة تمويل.

مخصص الزكاة

إن الزكاة التقديرية التزم على الشركة ويتم استدراكها في القوائم المالية الأولية الموجزة المرفقة بتحميلها على قائمة الربح أو الخسارة الأولية الموجزة وفقا لمعيار الزكاة والرأي الصادر من الهيئة السعودية للمراجعين والمحاسبين، حيث يتم احتسابها للسنة تقديريا وفقاً لمبدأ الاستحقاق. يتم احتساب الزكاة في نهاية السنة على أساس صافي الدخل المعدل أو وعاء الزكاة أيهما أكبر طبقاً لأنظمة هيئة الزكاة والضريبة والجمارك في المملكة العربية السعودية. يتم معالجة الفروقات ما بين المخصص والربط النهائي بالسنة التي يتم استلام الربط فيها.

توزيعات الأرباح

يتم الاعتراف بتوزيعات الأرباح على المساهمين في الشركة تحت بند المطلوبات في القوائم المالية الأولية الموجزة في الفترة التي يتم فيها اعتماد توزيعات الأرباح من قبل الجمعية العامة العادية في الشركة وأنه يتم اقفال تلك المستحقات عند التحويل النقدي الى حسابات المساهمين كل حسب حصته في تلك التوزيعات.

مكافآت أعضاء مجلس الإدارة

وفقا للمعايير الدولية للتقرير المالي المعتمدة في المملكة العربية السعودية، فإنه يتم تسجيل مكافأة اعضاء مجلس الادارة من خلال قائمة الربح او الخسارة الأولية الموجزة.

٤- ملخص لأهم السياسات المحاسبية (تتمة)

الإيرادات

يتم إثبات الإيراد عند وفاء الشركة بالتزاماتها في العقود مع العملاء بالمبلغ الذي يعكس التعويض المادي الذي تتوقعه المنشأة مقابل السلع أو الخدمات. على وجه التحديد، يقدم المعيار نموذج من خمس خطوات للاعتراف بالإيرادات:
الخطوة الأولى: تحديد العقد أو العقود مع العملاء.
الخطوة الثانية: تحديد التزامات الأداء في العقد.
الخطوة الثالثة: تحديد سعر المعاملة.
الخطوة الرابعة: تحميل سعر المعاملة على التزامات الأداء في العقد.
الخطوة الخامسة: الاعتراف بالإيرادات عندما تقوم المنشأة بالوفاء بمتطلبات الأداء.

- يتم الاعتراف بالإيرادات عند أداء الالتزامات التعاقدية، أي عندما تنتقل السيطرة على السلع أو الخدمات المنوطة بأداء التزام معين إلى العميل بما يمكنه من استخدامها للغرض المشترك من أجله وبدون قيود أو بانتفاعه بالخدمات المقدمة له بموجب العقد.
- تتحقق الإيرادات من مبيعات البضائع عندما يتم تسليم البضائع إلى العملاء، ويتم قياس المبيعات بالقيمة العادلة للمقابل المستلم أو المستحق، بعد خصم كافة المبالغ التي تقوم بتحصيلها لحساب طرف ثالث مثل ضرائب الدخل وضرائب السلع والخدمات وضرائب القيمة المضافة.

إيرادات أخرى

تفيد الإيرادات الأخرى عند تحققها.

المصاريف

تتكون جميع المصروفات المباشرة والمتعلقة بتحقيق إيرادات النشاط المحملة على تكلفة الإيرادات، بينما المصروفات التي تخص عمليات البيع والتسويق تدرج ضمن المصروفات البيعية والتسويقية ويتم تصنيف باقي المصروفات ضمن المصروفات العمومية والإدارية، كما يتم توزيع المصروفات المشتركة بين تكلفة الإيرادات والمصروفات البيعية والتسويقية والمصروفات العمومية والإدارية، يتم توزيع المصروفات المشتركة وفقاً لأسس ثابتة.

تكاليف التمويل

ترسمل تكاليف الأقتراض، المرتبطة مباشرة بشراء أو إنشاء أو إنتاج أصل ما، يستغرق بالضرورة فترة زمنية طويلة لتجهيزه للاستخدام المقصود منه أو بيعه، كجزء من تكلفة الأصل. وتحمل تكاليف الأقتراض الأخرى كافة ضمن المصاريف في الفترة التي تتكبد بها. وتتألف تكاليف الأقتراض من تكاليف الفوائد والتكاليف الأخرى التي تتكبدتها الشركة عند أقتراض الأموال.

تحويل العملات الأجنبية

يتم تحويل المعاملات بالعملة الأجنبية إلى الريال السعودي بأسعار التحويل السائدة عند إجراء المعاملة. ويتم تحويل الموجودات والمطلوبات النقدية بالعملات الأجنبية كما في تاريخ قائمة المركز المالي الأولية الموجزة إلى الريال السعودي بالأسعار السائدة في ذلك التاريخ. إن المكاسب والخسائر الناتجة عن التسديدات أو تحويل العملات الأجنبية يتم إدراجها ضمن قائمة الربح أو الخسارة الأولية الموجزة.

الالتزامات المحتملة

لا يعترف بالالتزامات المحتملة في القوائم المالية الأولية الموجزة بل يتم الإفصاح عنها، ولا يفصح عنها ما لم يكن احتمال التدفق الخارجي للموارد المتضمن منافع اقتصادية مستبعدا. ولا يعترف بالأصل المحتمل في القوائم المالية الأولية الموجزة. بل يفصح عنه عندما يكون من المحتمل تدفق منافع اقتصادية داخلية.

٥- الممتلكات والمعدات، صافي

الإجمالي ريال سعودي	مشاريع تحت التنفيذ * ريال سعودي	أثاث ومفروشات ريال سعودي	سيارات ريال سعودي	أدوات ومعدات وأجهزة كهربائية ريال سعودي	تحسينات على مباني مستأجرة ريال سعودي	أراضي ريال سعودي
٣١,١٧٤,٣٠٦	١,٤٧٩,٤٥٩	١,٩٦٩,٤٧٥	٣,٥٦٢,٦٨٨	١٠,٠٠١,٤٩٩	١٤,١٦١,١٨٥	-
١٦,٨٢٤,٩١٣	٤,٣١٢,٦٢٨	٣٧٣,٨٢٠	٥٥٦,٢٠٠	٨١٦,٧٥٧	٤,٢٤٥,٠٠٨	٦,٥٢٠,٥٠٠
-	(٤,٩٣٤,٦٤١)	٤١٤,١٥٢	-	٢,٠٤٨,٨٠٦	٢,٤٧١,٦٨٣	-
(٤٢٤,٣٤٧)	-	-	-	(١٢٨,٤٩٦)	(٢٩٥,٨٥١)	-
٤٧,٥٧٤,٨٧٢	٨٥٧,٤٤٦	٢,٧٥٧,٤٤٧	٤,١١٨,٨٨٨	١٢,٧٣٨,٥٦٦	٢٠,٥٨٢,٠٢٥	٦,٥٢٠,٥٠٠
٨,٢٩٦,٤٣٦	-	٤٩٢,٦٠٨	١,٠١٩,٦٩٨	٢,٥٢٤,٣٦٨	٤,٢٥٩,٧٦٢	-
٣,٥٤٢,٠٣٥	-	٢٣٨,٣٨٨	٣٦٦,٨١٢	١,٢٥٩,٧٧٣	١,٦٧٧,٠٦٢	-
(٣٢٣,٦١٨)	-	-	-	(١٠١,٣٣٦)	(٢٢٢,٢٨٢)	-
١١,٥١٤,٨٥٣	-	٧٣٠,٩٩٦	١,٣٨٦,٥١٠	٣,٦٨٢,٨٠٥	٥,٧١٤,٥٤٢	-
٣٦,٠٦٠,١٩	٨٥٧,٤٤٦	٢,٠٢٦,٤٥١	٢,٧٣٢,٣٧٨	٩,٠٥٥,٧٦١	١٤,٨٦٧,٤٨٣	٦,٥٢٠,٥٠٠

* يمثل رصيد المشاريع تحت التنفيذ في اعمال تجهيز وتركيب الديكورات والمعدات لمعارض الشركة والتي ما زالت تحت الإنشاء والمتوقع الانتهاء منها خلال الفترة اللاحقة.

شركة نفوذ للمنتجات الغذائية
(شركة مساهمة سعودية مقفلة)

إيضاحات حول القوائم المالية الأولية الموجزة (تتمة)
لفترة السنة أشهر المنتهية في ٣٠ يونيو ٢٠٢٢م (غير مراجعة)

٥- الممتلكات والمعدات، صافي (تتمة)

الإجمالي ريال سعودي	مشاريع تحت التنفيذ * ريال سعودي	أثاث ومفروشات ريال سعودي	سيارات ريال سعودي	أدوات ومعدات وأجهزة كهربائية ريال سعودي	تحسينات على مباني مستأجرة ريال سعودي
١٥,٨٠٧,٠١٤	٥٨٧,١٦٩	٩١٩,٨٠٤	١,٨٧٦,٥٢٥	٤,٦٩٩,٢٥٤	٧,٧٢٤,٢٦٢
١٦,٩٤٨,٣٨٥	١,٤٦١,٢٢٣	١,٠٥٠,٥٦٤	١,٧٢٣,٢٦٣	٥,٥٧٢,٤٠٠	٧,١٤٠,٩٣٥
-	(٥٨٧,١٦٩)	-	-	-	٥٨٧,١٦٩
١٤٩,١٣٩	١٨,٢٣٦	٨,٤٣٢	-	٥٥,٣٢٩	٦٧,١٤٢
(١,٧٣٠,٢٣٢)	-	(٩,٣٢٥)	(٣٧,١٠٠)	(٣٢٥,٤٨٤)	(١,٣٥٨,٣٢٣)
٣١,١٧٤,٣٠٦	١,٤٧٩,٤٥٩	١,٩٦٩,٤٧٥	٣,٥٦٢,٦٨٨	١٠,٠٠١,٤٩٩	١٤,١٦١,١٨٥
٤,٨٤٥,٣٠١	-	٢١٨,٠٠٩	٥٥٤,٧٢٤	١,٠٦٣,٨٠٤	٣,٠٠٨,٧٦٤
٤,٤٧٢,٧٤٤	-	٢٧٤,٢٨٧	٤٨٢,٦٣٨	١,٦٤٧,٢٢٤	٢,٠٦٨,٥٩٥
٤,٠٥٧	-	٣٥٠	-	١,٢٥٦	٢,٠٥١
(١,٠٢٥,٦٦٦)	-	(٣٨)	(١٧,٦٦٤)	(١٨٨,٣١٦)	(٨١٩,٦٤٨)
٨,٢٩٦,٤٣٦	-	٤٩٢,٦٠٨	١,٠١٩,٦٩٨	٢,٥٢٤,٣٦٨	٤,٢٥٩,٧٦٢
٢٢,٨٧٧,٨٧٠	١,٤٧٩,٤٥٩	١,٤٧٦,٨٦٧	٢,٥٤٢,٩٩٠	٧,٤٧٧,١٣١	٩,٩٠١,٤٢٣

صافي القيمة الدفترية
كما في ٣١ ديسمبر ٢٠٢١م (مراجعة)

الاستهلاكات المتراكمة
الرصيد كما في ١ يناير ٢٠٢١م (مراجعة)
المحصل على السنة
الاستهلاكات مستحقة عليها (ايضاح ١)
استيعادات خلال السنة
الرصيد كما في ٣١ ديسمبر ٢٠٢١م (مراجعة)

شركة نفوذ للمنتجات الغذائية
(شركة مساهمة سعودية مقفلة)

إيضاحات حول القوائم المالية الأولية الموجزة (تتمة)
لفترة الستة أشهر المنتهية في ٣٠ يونيو ٢٠٢٢م (غير مراجعة)

٦- عقود الإيجار

يوضح الجدول التالي الحركة خلال الفترة/ السنة على كل من حق استخدام الأصول والتزامات التأجير:
أ- الحركة على حق استخدام الأصول (مباين)

٣١ ديسمبر ٢٠٢١م ريال سعودي (مراجعة)	٣٠ يونيو ٢٠٢٢م ريال سعودي (غير مراجعة)	
٢٥,٥٠٥,٧١٥	٣٩,٨٢٤,٩٥٨	التكلفة
١٧,٩٤٧,٥٥٣	١٢,١١٣,٠٩٤	الرصيد في بداية الفترة/ السنة
٤٩٧,٢٠٨	-	إضافات خلال الفترة/ السنة
(٤,١٢٥,٥١٨)	(١,٦٧٥,١٢٩)	حق استخدام الأصول مستحوز عليها (إيضاح ١)
٣٩,٨٢٤,٩٥٨	٥٠,٢٦٢,٩٢٣	استبعادات خلال الفترة/ السنة
		الرصيد في نهاية الفترة/ السنة
		الاستهلاك المتراكم
٧,٤٠١,٠٢٣	١٢,٥٢٢,١٣٥	الرصيد في بداية الفترة/ السنة
٧,٣١٩,٨٤٢	٤,٩٣٩,٢١٢	المحمل على الفترة/ السنة
٥٩,٤٨٣	-	الاستهلاك مستحوز عليها (إيضاح ١)
(٢,٢٥٨,٢١٣)	(١,٢٠٣,٠٤٩)	استبعادات خلال الفترة/ السنة
١٢,٥٢٢,١٣٥	١٦,٢٥٨,٢٩٨	الرصيد في نهاية الفترة/ السنة
٢٧,٣٠٢,٨٢٣	٣٤,٠٠٤,٦٢٥	صافي القيمة الدفترية
		ب- الحركة على التزامات التأجير
		الرصيد في بداية الفترة/ السنة
		إضافات خلال الفترة/ السنة
		التزامات التأجير مستحوز عليها (إيضاح ١)
		استبعادات خلال الفترة/ السنة
		إطفاء الفوائد خلال الفترة/ السنة
		مسدد خلال السنة/ السنة
		الرصيد في نهاية الفترة/ السنة
		تم تبويب الرصيد كما يلي:
		الجزء الغير متداول
		الجزء المتداول

٧- أصول غير ملموسة، صافي

٣١ ديسمبر ٢٠٢١م ريال سعودي (مراجعة)	٣٠ يونيو ٢٠٢٢م ريال سعودي (غير مراجعة)	
٢٧٨,٨٥٠	٣٢٣,٩٥٦	التكلفة
٣٩,٥٣٩	٣٣,٠٠٤	الرصيد في بداية الفترة/ السنة
٦,٢٤٩	-	إضافات خلال الفترة/ السنة
(٦٨٢)	-	اصول مستحوز عليها (إيضاح ١)
٣٢٣,٩٥٦	٣٥٦,٩٦٠	استبعادات خلال الفترة/ السنة
		الرصيد في نهاية الفترة/ السنة
		الإطفاء المتراكم
١٤٦,٠٨١	٢٠٠,٨٧٢	الرصيد في بداية الفترة/ السنة
٥٤,٦٤٠	٣٢,٠٤٢	المحمل على الفترة/ السنة
٢٤٩	-	الإطفاء مستحوز عليها (إيضاح ١)
(٩٨)	-	استبعادات خلال الفترة/ السنة
٢٠٠,٨٧٢	٢٣٢,٩١٤	الرصيد في نهاية الفترة/ السنة
١٢٣,٠٨٤	١٢٤,٠٤٦	صافي القيمة الدفترية

شركة نفوذ للمنتجات الغذائية
(شركة مساهمة سعودية مغلقة)

إيضاحات حول القوائم المالية الأولية الموجزة (تتمة)
لفترة الستة أشهر المنتهية في ٣٠ يونيو ٢٠٢٢م (غير مراجعة)

٨- المخزون

٣٠ يونيو ٢٠٢٢م	٣١ ديسمبر ٢٠٢١م	
ريال سعودي (غير مراجعة)	ريال سعودي (مراجعة)	
٨,٢١٢,٤٥٤	٦,٣٧٩,٤٣٨	مواد خام
٣,٨٨٦,٥٥٠	٢,٣٠٦,٠٩٣	مواد تعبئة وتغليف
٣,٥٠٣,٧١٠	٢,٣٨٨,٨٢٧	إنتاج تام
١٥,٦٠٢,٧١٤	١١,٠٧٤,٣٥٨	

٩- الذمم المدينة والمصاريف المدفوعة مقدماً والموجودات الأخرى، صافي

٣٠ يونيو ٢٠٢٢م	٣١ ديسمبر ٢٠٢١م	
ريال سعودي (غير مراجعة)	ريال سعودي (مراجعة)	
٦,٨٨٢,٧٢٦	٧,٢٩٥,٨٩٨	ذمم مدينة
(١,١٧٤,٣١٥)	(١,١٧٤,٣١٥)	(يخصم): مخصص خسائر ائتمانية متوقعة
٥,٧٠٨,٤١١	٦,١٢١,٥٨٣	دفعات مقدمة لموردين
٢,٤١٦,٥٣٩	-	مصاريف مدفوعة مقدماً
٢,٦٦١,٧٥٤	٣,٣٥٢,١١٣	ذمم موظفين
٩٥٩,٨٤٣	٦١٠,٤٩٧	أخرى
١,٣٨٩,٥٢٣	٣٣٩,٢٦٥	
١٣,١٣٦,٠٧٠	١٠,٤٢٣,٤٥٨	

إن الحركة على مخصص الخسائر الائتمانية المتوقعة كما يلي:

٣٠ يونيو ٢٠٢٢م	٣١ ديسمبر ٢٠٢١م	
ريال سعودي (غير مراجعة)	ريال سعودي (مراجعة)	
١,١٧٤,٣١٥	٤٠٩,٣٤٠	الرصيد في بداية الفترة/ السنة
-	٣٦,٠٨٠	المحول من الاستحواذ على مؤسسة
-	٧٢٨,٨٩٥	المكون خلال الفترة/ السنة
١,١٧٤,٣١٥	١,١٧٤,٣١٥	الرصيد في نهاية الفترة/ السنة

١٠- المعاملات مع الأطراف ذات العلاقة

تتعامل الشركة من خلال أنشطتها العادية مع طرف ذو علاقة، وتتضمن هذه المعاملات تقديم الخدمات التشغيلية الأخرى. أن حجم التعاملات مع الأطراف ذات العلاقة كما يلي:

حجم المعاملات خلال الفترة المنتهية في ٣٠ يونيو	طبيعة العلاقة	طبيعة التعامل	الطرف ذو العلاقة
٢٠٢٢م	٢٠٢١م		
ريال سعودي	ريال سعودي		
١٤٦,٤٧٥	-	مبيعات	مؤسسة اكل حانظ لتقديم الوجبات
٦٩٩,٥٧٤	-	مبيعات	مؤسسة مسخن ورق عنب لتقديم الوجبات
١٤٩,٢٥١	-	مبيعات	مؤسسة حكاية كعك للوجبات السريعة
٥٢٠,٩٧٦	-	تشغيلية	شركة عبدالله العميقان العقارية

* الجهة المنتسبة هي الاطراف ذات علاقة التي يمتلك المساهمين حصة في رأس مالها، او هي تلك الاطراف ذات علاقة التي يوجد لدى الشركة تمثيل في ادارتها.

أ- تتمثل الأرصدة المستحقة من الاطراف ذات العلاقة كما يلي:

٣٠ يونيو ٢٠٢٢م	٣١ ديسمبر ٢٠٢١م	
ريال سعودي (غير مراجعة)	ريال سعودي (مراجعة)	
٢٨٨,٨٥٠	-	مؤسسة اكل حانظ لتقديم الوجبات
٢٠١,٧٣٣	-	مؤسسة مسخن ورق عنب لتقديم الوجبات
٨٢,١٤٧	-	مؤسسة حكاية كعك للوجبات السريعة
٥٧٢,٧٣٠	-	

١١- الإحتياطي النظامي

تماشياً مع متطلبات نظام الشركات والنظام الأساسي للشركة، يتم تحويل ما نسبته ١٠% من صافي الربح السنوي إلى الإحتياطي النظامي حتى يبلغ هذا الإحتياطي ٣٠% من رأس المال. إن هذا الإحتياطي غير قابل للتوزيع على المساهمين.

شركة نفوذ للمنتجات الغذائية
(شركة مساهمة سعودية مغلقة)

إيضاحات حول القوائم المالية الأولية الموجزة (تتمة)
لفترة الستة أشهر المنتهية في ٣٠ يونيو ٢٠٢٢ م (غير مراجعة)

١٢- قرض طويل الأجل

يتمثل القرض طويل الأجل بالمبلغ الذي قامت الشركة بالحصول عليه بموجب اتفاقية التسهيل المبرمة بين الشركة وشركة معالم للتمويل (متوافقة مع الشريعة الإسلامية) بتاريخ ٢١ يوليو ٢٠٢٠ م بمبلغ ٣,٠٠٠,٠٠٠ ريال سعودي ويتم سداؤه على أقساط شهرية متتابعة موزعة على عدد ٢٤ قسط قيمة كل قسط منها متضمن الفوائد بمبلغ ١٨٠,٠٠٠ ريال سعودي تبدأ من تاريخ ٠١ مارس ٢٠٢١ م. إن هذا التسهيل مضمون بموجب إقرار وكفالة غرام وأداء والتزام موقعة من بعض المساهمين ويخضع لمعدلات عمولة تتوافق مع معدلات الفائدة السائدة في السوق. وكانت حركة قرض طويل الأجل على النحو التالي:

٣٠ يونيو ٢٠٢٢ م	٣١ ديسمبر ٢٠٢١ م	
ريال سعودي (غير مراجعة)	ريال سعودي (مراجعة)	
١,٤٠٨,١٢٥	٣,٠٦٠,٤٣٩	الرصيد في بداية الفترة/ السنة
٢٩,١٨١	١٤٧,٦٨٦	فوائد مستحقة خلال الفترة/ السنة
(١,٠٨٠,٠٠٠)	(١,٨٠٠,٠٠٠)	المسدد خلال الفترة/ السنة
٣٥٧,٣٠٦	١,٤٠٨,١٢٥	الرصيد في نهاية الفترة/ السنة

١٣- الذمم الدائنة والمصاريف المستحقة والمطلوبات الأخرى

٣٠ يونيو ٢٠٢٢ م	٣١ ديسمبر ٢٠٢١ م	
ريال سعودي (غير مراجعة)	ريال سعودي (مراجعة)	
٧,٩٧١,٦٩٤	٦,٥٥٧,٦٨١	ذمم دائنة
٢,٣٧٣,٤١٨	٦٦٥,٧١٠	رواتب وأجور ومزايا موظفين مستحقة
١,٣٤٦,٠٥٨	١,٨٤٨,٧٧٤	مصروفات مستحقة
٨٧٦,٣٩٥	١,٠٥١,٩٧٦	ضريبة القيمة المضافة
٢٥٤,٧٤٠	١٢٦,٦٣٧	أخرى
١٢,٨٢٢,٣٠٥	١٠,٢٥٠,٧٧٨	

١٤- توزيعات أرباح

بتاريخ ٢٩ ذو القعدة ١٤٤٣ هـ الموافق ٢٨ يونيو ٢٠٢٢ م وافقت الجمعية العامة العادية المنعقدة في ذلك التاريخ على توصية مجلس الإدارة بتوزيع أرباح عن عام ٢٠٢١ م بواقع ٥٠ هللة للسهم الواحد والتي تمثل ٥% من رأس مال الشركة بإجمالي مبلغ ١,٢٠٠,٠٠٠ ريال سعودي، علماً بأنه لم يتم توزيع هذه الأرباح حتى تاريخ هذه القوائم المالية الأولية الموجزة، وقد تم توزيعها في شهر أغسطس ٢٠٢٢ م.

١٥- ربحية السهم

تحتسب ربحية السهم الأساسية بقسمة صافي ربح الفترة على المتوسط المرجح لعدد الأسهم القائمة كما في نهاية الفترة كما يلي:

٣٠ يونيو ٢٠٢٢ م	٣٠ يونيو ٢٠٢١ م	
ريال سعودي (غير مراجعة)	ريال سعودي (غير مراجعة)	
١٥,٣٧١,١٦٥	١٢,٣٨٦,٣٠٩	صافي ربح الفترة
٢,٤٠٠,٠٠٠	٢,٤٠٠,٠٠٠	المتوسط المرجح لعدد الأسهم القائمة بنهاية الفترة (معدلة)
٦,٤	٥,٢	نصيب السهم الأساسي في صافي ربح الفترة (معدلة)

١٦- المعاملات مع كبار الشركة التنفيذيين

تتمثل الأطراف ذات العلاقة في أعضاء مجلس الإدارة غير التنفيذيين وموظفي الإدارة العليا بالشركة حيث يعتبر موظفي الإدارة العليا الأشخاص الذين يمارسون السلطة والمسؤولية في تخطيط وإدارة ومراقبة أنشطة الشركة بصورة مباشرة أو غير مباشرة بما في ذلك المديرين. إن تلك المعاملات هي كما يلي:

٣٠ يونيو ٢٠٢٢ م	٣٠ يونيو ٢٠٢١ م	
ريال سعودي (غير مراجعة)	ريال سعودي (غير مراجعة)	
٢,٥٨٢,٩٣٩	٧٥٠,٦٠٢	رواتب وبدلات الإدارة التنفيذية
٥٦٢,٧٥٠	٧١٣,٤٦٣	مكافآت
٣,١٤٥,٦٨٩	١,٤٦٤,٠٦٥	

شركة نفوذ للمنتجات الغذائية
(شركة مساهمة سعودية مقفلة)

إيضاحات حول القوائم المالية الأولية الموجزة (تتمة)
لفترة الستة أشهر المنتهية في ٣٠ يونيو ٢٠٢٢م (غير مراجعة)

١٧- ادارة المخاطر والأدوات المالية

مخاطر السيولة

مخاطر السيولة هي تلك التي قد تواجهها الشركة في توفير السيولة اللازمة للوفاء بالتعهدات المتعلقة بالأدوات المالية التي تلتزم بها الشركة لصالح الغير للتقليل من مخاطر السيولة والخسائر المرتبطة بها على الأعمال التجارية للشركة، تحتفظ الشركة حيثما أمكن بما يكفي من الموجودات المتداولة عالية السيولة في جميع ظروف العمل. ولدى الشركة أيضا سياسة لتقدير التدفقات النقدية ذات ديناميكية عالية ونظام يمكن من خلاله تقدير تواريخ استحقاقات التزاماتها ووضع الخطط الملائمة لتوفير الموارد المطلوبة للوفاء بهذه الالتزامات في وقتها.
أ- فيما يلي بيان استحقاق الموجودات والمطلوبات كما في ٣٠ يونيو ٢٠٢٢م (غير مراجعة):

٣٠ يونيو ٢٠٢٢م (غير مراجعة)				
٣ أشهر أو أقل	أكثر من ٣ أشهر إلى سنة	أكثر من سنة إلى ١٠ سنوات	ليس لها تاريخ	الإجمالي
ريال سعودي	ريال سعودي	ريال سعودي	ريال سعودي	ريال سعودي
٥,١٤٣,١٨٤	١,٧٣٩,٥٤٢	-	-	٦,٨٨٢,٧٢٦
٥,١٤٣,١٨٤	١,٧٣٩,٥٤٢	-	-	٦,٨٨٢,٧٢٦
المطلوبات				
٣٥٧,٣٠٦	-	-	-	٣٥٧,٣٠٦
-	١١,٠٠٩,٩٢٩	٢١,٦٤١,٤٩٨	-	٣٢,٦٥١,٤٢٧
-	-	-	٢,٨٨٩,٦٣٧	٢,٨٨٩,٦٣٧
٢,٤٤٣,٠٠٦	٨,٠٠٥,٨٨١	-	٢,٣٧٣,٤١٨	١٢,٨٢٢,٣٠٥
١,٢٠٠,٠٠٠	-	-	-	١,٢٠٠,٠٠٠
-	٤٧١,٣٩٠	-	-	٤٧١,٣٩٠
٤,٠٠٠,٣١٢	١٩,٤٨٧,٢٠٠	٢١,٦٤١,٤٩٨	٥,٢٦٣,٠٥٥	٥٠,٣٩٢,٠٦٥

ب- فيما يلي بيان استحقاق الموجودات والمطلوبات كما في ٣١ ديسمبر ٢٠٢١م (مراجعة):

٣١ ديسمبر ٢٠٢١م (مراجعة)				
٣ أشهر أو أقل	أكثر من ٣ أشهر إلى سنة	أكثر من سنة إلى ١٠ سنوات	ليس لها تاريخ	الإجمالي
ريال سعودي	ريال سعودي	ريال سعودي	ريال سعودي	ريال سعودي
٢,٠٤١,٢٢٤	٥,٢٥٤,٦٧٤	-	-	٧,٢٩٥,٨٩٨
٢,٠٤١,٢٢٤	٥,٢٥٤,٦٧٤	-	-	٧,٢٩٥,٨٩٨
المطلوبات				
-	١,٤٠٨,١٢٥	-	-	١,٤٠٨,١٢٥
-	٩,٠١٥,٠٩٧	١٧,١٨٥,٠٢٣	-	٢٦,٢٠٠,١٢٠
-	-	-	١,٨٢٢,٦٦٦	١,٨٢٢,٦٦٦
٢,٩٣٠,٥٧١	٧,٣٢٠,٢٠٧	-	-	١٠,٢٥٠,٧٧٨
٧٨٠,٣٧٢	-	-	-	٧٨٠,٣٧٢
٣,٧١٠,٩٤٣	١٧,٧٤٣,٤٢٩	١٧,١٨٥,٠٢٣	١,٨٢٢,٦٦٦	٤٠,٤٦٢,٠٦١

شركة نفوذ للمنتجات الغذائية
(شركة مساهمة سعودية مقللة)

إيضاحات حول القوائم المالية الأولية الموجزة (تتمة)
لفترة السنة أشهر المنتهية في ٣٠ يونيو ٢٠٢٢م (غير مراجعة)

١٧- إدارة المخاطر والأدوات المالية (تتمة)

مخاطر الائتمان

تتمثل مخاطر الائتمان في عدم التزام أحد الاطراف لعقود الادوات المالية بالوفاء بالتزاماته التعاقدية مما يؤدي الى تكبد الشركة لخسائر مالية، تتعرض الشركة لمخاطر الائتمان على ارصدة النقد لدى البنوك والذمم المدينة كما يلي:

٣١ ديسمبر ٢٠٢١م ريال سعودي (مراجعة)	٣٠ يونيو ٢٠٢٢م ريال سعودي (غير مراجعة)
٦,٦٩٠,٨٥٦	٣,٠٩٥,٥٢٠
٧,٢٩٥,٨٩٨	٦,٨٨٢,٧٢٦
١٣,٩٨٦,٧٥٤	٩,٩٧٨,٢٤٦

النقد لدى البنوك
ذمم مدينة

مخاطر العملات

تظهر مخاطر العملات من التغييرات والتذبذبات المحتملة في معدلات العملات التي تؤثر على الربح المستقبلي او القيم العادلة للادوات المالية وتراقب الشركة تقلبات اسعار العملات وتعتقد ان تأثير مخاطر اسعار العملات ليس جوهريا.

القيمة العادلة

ان القيمة العادلة للموجودات والمطلوبات المالية للشركة لا تختلف جوهريا عن القيمة الدفترية الواردة في القوائم المالية الأولية الموجزة.

مخاطر أسعار السوق

ان مخاطر السوق هي المخاطر التي تنشأ من التغييرات في القيمة العادلة للتدفقات النقدية المستقبلية للادوات المالية بسبب تغيير أسعار السوق. أسعار السوق تحتوي على ٣ أنواع: مخاطر معدل الفائدة. مخاطر العملات ومخاطر أخرى للأسعار مثل مخاطر أسعار الأسهم ومخاطر أسعار السلع، وتشمل الالتزامات المالية التي تتأثر بمخاطر سعر السوق على القروض والذمم المدينة والدائنة.

مخاطر معدل الفائدة

ان مخاطر معدل الفائدة هي المخاطر التي تنشأ من التغييرات في القيمة العادلة للتدفقات النقدية المستقبلية للادوات المالية بسبب تغيير في معدل الفائدة السوقية. ان الموجودات والمطلوبات المالية للشركة كما في تاريخ قائمة المركز المالي الأولية الموجزة، باستثناء بعض القروض طويلة الاجل لا تتعرض لمخاطر معدل الفائدة. ان القروض طويلة الاجل تحمل فائدة بالاضافة الى هامش الائتمان استنادا الى أسعار الفائدة السائدة في السوق. قامت الشركة بتطبيق استراتيجية تحوط للسيطرة على تقلبات معدل الفائدة.

مخاطر ادارة رأس المال

ان سياسة الشركة هي الحفاظ على قاعدة رأس مال قوية للحفاظ على ثقة المستثمرين والدائنين والسوق والمحافظة على التطور المستقبلي للأعمال، تراقب الشركة قاعدة رأس المال الخاصة بها باستخدام نسبة صافي الدين إلى حقوق الملكية، يتم احتساب صافي الدين (تمويل مباحات طويلة الاجل ناقصاً النقد وما في حكمه). فيما يلي نسبة صافي الدين إلى حقوق الملكية للشركة في نهاية الفترة/ السنة:

٣١ ديسمبر ٢٠٢١م ريال سعودي (مراجعة)	٣٠ يونيو ٢٠٢٢م ريال سعودي (غير مراجعة)
١,٤٠٨,١٢٥	٣٥٧,٣٠٦
(٧,٣٥١,٨٢٦)	(٣,٧٥٤,٣٨٤)
(٥,٩٤٣,٧٠١)	(٣,٣٩٧,٠٧٨)
٣٨,٦٩١,٣٥٨	٥٢,٨٦٢,٥٢٣
(٠,١٥)	(٠,٠٦)

تمويل مباحات طويلة الاجل

يطرح: النقد وما في حكمه

صافي الدين

إجمالي حقوق الملكية

نسبة صافي الدين إلى حقوق الملكية

١٨- عام

تم تقريب الأرقام الواردة بالقوائم المالية الأولية الموجزة إلى أقرب ريال سعودي.

١٩- الأحداث اللاحقة

في رأي الإدارة لم تكن هناك أحداث لاحقة هامة بعد ٣٠ يونيو ٢٠٢٢م وحتى تاريخ اعتماد القوائم المالية الأولية الموجزة يمكن ان يكون لها تأثير جوهري على القوائم المالية الأولية الموجزة كما في ٣٠ يونيو ٢٠٢٢م.

٢٠- اعتماد القوائم المالية الأولية الموجزة

تمت الموافقة على اعتماد القوائم المالية الأولية الموجزة من قبل مجلس الإدارة بتاريخ ٢٤ محرم ١٤٤٤ هـ (الموافق ٢٢ أغسطس ٢٠٢٢م).

نِفوث
NOFOTH

