



# SAUDI CALL سعودي كول

## فترة الطرح

تبدأ يوم

وحتى نهاية يوم

الأحد: ١٤٤٤/١١/١٥

الأحد: ١٤٤٤/١١/٢٢

الموافق: ٢٠٢٣/٠٦/٠٤

الموافق: ٢٠٢٣/٠٦/١١

## نشرة إصدار شركة سعودي كول التجارية

شركة مساهمة سعودية مقفلة بموجب القرار الوزاري رقم (٢٩٧/ق) بتاريخ ١٤٤٢/٠٩/٠١ هـ الموافق ٢٠٢١/٠٤/١٣ هـ، والقرار الوزاري رقم (٣٣٧/ق) بتاريخ ١٤٤٢/٠٩/٢٢ هـ الموافق ٢٠٢١/٠٥/٠٤ هـ، والسجل التجاري رقم (٢٠٥٠١٠٤٣٦) وتاريخ ١٤٤٥/١١/١٥ هـ الموافق ٢٠٢٤/١٢/٢٧ هـ الصادر بمدينة الخبر.

طرح عدد ستمائة وخمسة وسبعون ألف (٦٧٥,٠٠٠) سهم عادي تمثل نسبة خمسة عشر بالمائة (١٥٪) من إجمالي رأس مال الشركة من خلال طرحها في السوق الموازية على المستثمرين المؤهلين بسعر قدره (٠) ريال سعودي للسهم الواحد.

٣. حكومة المملكة، أو أي جهة حكومية، أو أي هيئة دولية تعترف بها الهيئة، أو السوق، وأي سوق مالية أخرى تعترف بها الهيئة، أو مركز الإيداع.
٤. الشركات المملوكة من الحكومة، مباشرة أو عن طريق منظمة تديرها مؤسسة سوق مالية مرخص لها في ممارسة أعمال الإدارة.
٥. الشركات والصناديق المؤسسية في دول مجلس التعاون لدول الخليج العربية.
٦. صناديق الاستثمار.
٧. الأجانب غير المقيمين المسموح لهم بالاستثمار في السوق الموازية والذين يتوقفون على المطالبات المتوضوعة عليها في الدليل الاسترشادي لاستثمار الأجانب غير المقيمين في السوق الموازية.
٨. المؤسسات المالية الأجنبية المؤهلة.
٩. أي أشخاص اعتباريين آخرين يجوز لهم فتح حساب استثماري في المملكة وحساب لدى مركز الإيداع.
١٠. أشخاص طبيعيين يجوز لهم فتح حساب استثماري في المملكة وحساب لدى مركز الإيداع، ويتوقفون أي من المعايير الآتية:
  - أن يكون قد قام بصفتها في أسواق الأوراق المالية لا يقل مجموع قيمتها عن اربعين مليون ريال سعودي ولا تقل عن عشرة صفقات في كل ربع سنة خلال الإثني عشرة شهرا الماضية.
  - أن لا تقل قيمة صافي أصوله عن خمسة ملايين ريال سعودي.
  - أن يعمل أو سبق له العمل مدة ثلاث سنوات على الأقل في القطاع المالي.
  - أن يكون حاصلا على الشهادة العامة للتعامل في الأوراق المالية المعتمدة من قبل الهيئة.
  - أن يكون حاصلا على شهادة مهنية متخصصة في مجال أعمال الأوراق المالية معتمدة من جهة معترف بها دوليا.
١١. أي أشخاص آخرين تتقدمهم الهيئة.

تأسست شركة سعودي كول التجارية (الشركة)، أو (المصدر) بداية كمؤسسة فردية تحت اسم «مؤسسة سعودي كول التجارية»، بموجب السجل التجاري رقم (٢٠٥٠١٠٤٣٦) الصادر من مدينة الخبر بتاريخ ١٤٢٥/١١/١٥ هـ الموافق ٢٠٠٤/١٢/٢٧ هـ برأس مال يبلغ (١٠,٠٠٠) عشرة آلاف ريال سعودي لصاحبها إبراهيم محمد ناصر آل الشيخ الدوسري، ومن ثم تحولت المؤسسة بجميع فروعها إلى شركة ذات مسؤولية محدودة برأس مال يبلغ (١٠٠,٠٠٠) مائة ألف ريال سعودي مقسم إلى (١,٠٠٠) ألف حصة نقدية متساوية القيمة، قيمة كل منها (١٠٠) مائة ريال سعودي، مملوكة لكل من إبراهيم محمد ناصر آل الشيخ الدوسري، وعبد الله محمد ناصر آل الشيخ الدوسري بنسبة (٥٠٪) حصصين بالمائة لكل منهما، وتمت الزيادة مقابل إعادة تقييم صافي أصول المؤسسة وفروعها التي تبلغ ١٢ فرع، وذلك بموجب عقد التأسيس المثبت لدى كاتب العدل في الصك رقم (٢٦٢٩١٥٢٢) بتاريخ ١٤٣٧/٠٢/٢٤ هـ الموافق ٢٠١٤/١٢/١٦ هـ.

وفي تاريخ ١٤٣٧/٠٢/٢٥ هـ الموافق ٢٠٢٠/١٠/١٢ هـ، تم الاستحواذ على ٦١٪ من حصص رأس المال في شركة عبد الله آل الشيخ للمقاولات، وفقاً لقرار مالكا عبد الله محمد ناصر آل الشيخ الدوسري بالتنازل عنها لصالح شركة سعودي كول التجارية، وذلك اعتباراً من ٢٠٢١/٠١/٠١ هـ مقابل صافي حقوق الملكية كما في ذلك التاريخ وفقاً للبيانات المالية لشركة عبد الله آل الشيخ للمقاولات.

وفي تاريخ ١٤٣٧/٠٥/٠٧ هـ الموافق ٢٠٢٠/١٢/٢٢ هـ، تم تعديل عقد التأسيس حيث رغب السيد / إبراهيم محمد ناصر آل الشيخ الدوسري بالتنازل عن جميع حصصه بالشركة بعدد (٥٠) خمسمائة حصة وقيمتها الإجمالية (٥٠,٠٠٠) خمسين ألف ريال سعودي إلى السيد / محمد إبراهيم محمد آل الشيخ الدوسري، بالإضافة إلى زيادة رأس المال من (١٠٠,٠٠٠) مائة ألف ريال سعودي إلى (٢٥٠,٠٠٠,٠٠٠) خمسة وعشرين مليون ريال سعودي مقسمة إلى (٢٥٠,٠٠٠) مائتين وخمسين ألف حصة مشاوية القيمة، بقيمة اسمية تبلغ (١٠٠) ريال سعودي للحصة الواحدة، وقد تمت الزيادة بتحويل مبلغ (١٢٠,٠٠٠,٠٠٠) اثني عشر مليون ريال سعودي من حساب المستحق للأطراف ذات العلاقة وتحويل مبلغ (١٢٨,٠٠٠,٠٠٠) اثني عشر مليون وتسعمائة ألف ريال من حساب الأرباح المبقاة إلى حساب رأس المال.

وفي تاريخ ١٤٣٧/٠٥/٢٩ هـ الموافق ٢٠٢١/٠١/١٢ هـ، تم الاستحواذ على ١٠٠٪ من حصص رأس المال في شركة سعودي كول للمقاولات، وفقاً لقرار الشركاء فيها بالتنازل عن جميع حصصهم في رأس المال لصالح شركة سعودي كول التجارية وذلك اعتباراً من ٢٠٢١/٠١/٠١ هـ مقابل صافي حقوق الملكية كما في ذلك التاريخ وفقاً للبيانات المالية لشركة سعودي كول للمقاولات.

وبموجب قرار الشركاء بتاريخ ١٤٣٧/٠٩/٠١ هـ الموافق ٢٠٢١/٠٤/١٣ هـ، تمت الموافقة على تحويل الكيان القانوني من شركة ذات مسؤولية محدودة إلى شركة مساهمة مقفلة دون تغيير في رأس مال الشركة من الاحتفاظ بالاسم التجاري، وقد حدد رأس مال الشركة خمسة وعشرين مليون (٢٥,٠٠٠,٠٠٠) ريال سعودي مقسم إلى مليونين وخمسمائة ألف (٢,٥٠٠,٠٠٠) سهم عادي بقيمة اسمية عشرة (١٠) ريالات سعودية للسهم الواحد، جميع الأسهم مدفوعة القيمة بالكامل، وتم قيد الشركة في سجلات الشركات المساهمة بموجب قرار مدير التجارة رقم (٣٣٧/ق) بتاريخ ١٤٣٧/٠٩/٢٢ هـ الموافق ٢٠٢١/٠٥/٠٤ هـ، والسجل التجاري رقم (٢٠٥٠١٠٤٣٦) وتاريخ ١٤٤٥/١١/١٥ هـ الموافق ٢٠٢٤/١٢/٢٧ هـ الصادر بمدينة الخبر.

وبموجب قرار الجمعية العامة الغير عادية بتاريخ ١٤٣٧/١١/٢٠ هـ الموافق ٢٠٢١/٠٦/٠٦ هـ، قامت الشركة بزيادة رأس مالها لتصبح (٤٥٠,٠٠٠,٠٠٠) خمسة وأربعين مليون ريال سعودي مقسم إلى (٤,٥٠٠,٠٠٠) أربعة مليون وخمسمائة ألف سهم متساوي القيمة، بقيمة اسمية تبلغ (١٠) عشرة ريالات سعودية للسهم الواحد، حيث تمت الزيادة في رأس المال بتحويل مبلغ (٢,٠٠٠,٠٠٠) عشرين مليون ريال سعودي من حساب الأرباح المبقاة إلى حساب رأس المال.

يلج رأس المال لشركة سعودي كول التجارية الحالي خمسة وأربعين مليون (٤,٥٠٠,٠٠٠) سهم عادي مقسم إلى أربعة مليون وخمسمائة ألف (٤,٥٠٠,٠٠٠) سهم عادي، القيمة الاسمية لكل سهم منها (١٠) عشرة ريالات سعودية مدفوعة القيمة بالكامل، وجميع أسهم الشركة أسهما عادية من فئة واحدة، ولا يعطى أي مساهم أي حقوق تصفية، ويحق لكل مساهم (المساهمين) أيًا كان عدد أسهمه حضور اجتماعات الجمعية العامة للمساهمين (الجمعية العامة) والتصويت فيها، وله في ذلك أن يملك عنه شخصاً آخر من غير أعضاء مجلس الإدارة أو عمالي الشركة في حضور الجمعية العامة. تستحق أسهم الطرح حصتها من أي أرباح تعلتها الشركة اعتباراً من تاريخ نشرة الإصدار هذه وعن السنوات المالية التي تليها. (فضلاً راجع قسم توزيع الأرباح، في هذه النشرة).

سيكون الطرح للاكتتاب موجهاً لفئات المستثمرين المؤهلين (الطرح) في السوق الموازية لعدد ستمائة وخمسة وسبعون ألف (٦٧٥,٠٠٠) سهم عادي (يشترط إيماناً مجتمعاً بـ «أسهم الطرح» و«سهم الطرح») وقيمة اسمية للسهم الواحد عشرة (١٠) ريالات سعودية، وتمثل أسهم الطرح بمصليها خمسة عشر بالمائة (١٥٪) من رأس مال الشركة، وجميع أسهم الشركة أسهما عادية من فئة واحدة، ولا يعطى أي مساهم أي حقوق تصفية، ويحق لكل مساهم (المساهمين) أيًا كان عدد أسهمه حضور اجتماعات الجمعية العامة للمساهمين (الجمعية العامة) والتصويت فيها، وله في ذلك أن يملك عنه شخصاً آخر من غير أعضاء مجلس الإدارة أو عمالي الشركة في حضور الجمعية العامة. تستحق أسهم الطرح حصتها من أي أرباح تعلتها الشركة اعتباراً من تاريخ نشرة الإصدار هذه وعن السنوات المالية التي تليها. (فضلاً راجع قسم توزيع الأرباح، في هذه النشرة).

وكما في تاريخ هذه النشرة، فإن المساهمين الكبار في الشركة الذين يملكون (٥٪) أو أكثر من رأس مالها هم: عبد الله محمد ناصر آل الشيخ الدوسري، ومحمد إبراهيم محمد آل الشيخ الدوسري بنسبة ملكية (٧٥٪) (ولمزيد من التفاصيل حول كبر المساهمين فضلاً راجع الصفحة ٥) المساهمون، وعبد أسهمهم ونسب ملكيتهم قبل الطرح ويعددهم، في هذه النشرة). ويحظر على كبار المساهمين الحاليين الذين يملكون (٥٪) أو أكثر من أسهم الشركة التصرف في أسهمهم لمدة (١٢) اثنا عشر شهراً (فترة الحظر) من تاريخ بدء تداول أسهم الشركة في السوق الموازية ويجوز لهم التصرف في أسهمهم بعد انتهاء فترة الحظر دون الحصول على موافقة مسبقة من هيئة السوق المالية. يقتصر الطرح في أسهم الطرح في السوق الموازية بحسب متطلبات قواعد طرح الأوراق المالية والالتزامات المستمرة على فئات المستثمرين المؤهلين وفق تعريف المستشار المؤهل في قائمة المصطلحات المستخدمة في لوائح هيئة السوق المالية وقواعدها وفي قائمة المصطلحات المستخدمة في قواعد شركة تداول السعودية، ويقصد به في الباب الثامن من قواعد طرح الأوراق المالية والالتزامات المستمرة، أي من الآتي:

١. مؤسسات سوق مالية متخصصة لتصرف لحسابها الخاص.
٢. عملاء مؤسسة سوق مالية مرخص لها في ممارسة أعمال الإدارة شريطة أن تكون مؤسسة السوق المالية قد عينت شروط تمكنها من اتخاذ القرارات الخاصة بقبول المشاركة في الطرح والاستثمار في السوق الموازية نيابة عن العميل دون الحاجة إلى الأرباح على موافقة مسبقة منه.

## الجهة المستلمة



مصرف الراجحي  
alrajhi bank

## مدير الاكتتاب



الراجحي المالية  
alrajhi capital

## المستشار المالي



معرفة المالية  
MARIFA CAPITAL

تحتوي نشرة الإصدار هذه على معلومات قدمت بحسب متطلبات قواعد طرح الأوراق المالية والالتزامات المستمرة الصادرة عن هيئة السوق المالية بالمملكة العربية السعودية (المشار إليها بـ «الهيئة»). ويتشمل مجلس الإدارة الذين تظهر أسماؤهم في هذه النشرة مجتمعين ومفردين كامل المعلومات عن كافة المعلومات الواردة في نشرة الإصدار هذه، ويؤكدون بحسب علمهم واعتقادهم، بعد إجراء جميع الدراسات الممكنة وإلى الحد المعقول، أنه لا توجد أي وثائق أخرى يمكن أن يؤدي عدم تضمينها للنشرة إلى جعل أي إفادة واردة فيها مضللة. ولا تتحمل الهيئة وشركة تداول السعودية أي مسؤولية عن محتويات هذه النشرة، ولا تضمن أي تأكيدات تتعلق بدقة هذه النشرة أو اكتمالها، وتخليان أنفسهما مسرحة من أي مسؤولية مهما كانت عن أي خسائر تنتج عما ورد في هذه النشرة أو الاعتماد على أي جزء منها. ويجب على الراغبين في شراء الأسهم المطروحة بموجب هذه النشرة تحري مدى صحة المعلومات المتعلقة بالأسهم محل الطرح، وفي حال تعذر فهم محتويات هذه النشرة، يجب استشارة مستشار مالي مرخص له.

صدرت هذه النشرة بتاريخ ١٤٤٤/٠٩/٠٧ هـ الموافق ٢٠٢٣/٠٢/٢٩ هـ

إن نشرة الإصدار الأولية هذه تعرض عرضها على المستثمرين المؤهلين، ولا تحتوي على سعر الطرح، وسيتم نشر نشرة الإصدار النهائية بعد الانتهاء من عملية الاكتتاب وتحديد سعر الطرح.





فريق من الخبراء المتميزين  
في التنفيذ الرقمي للاتصالات وتكنولوجيا المعلومات

saudicall.sa



## إشعار مهم

تقدم هذه النشرة معلومات تفصيلية كاملة عن شركة سعودي كول التجارية والأسهم المطروحة للاكتتاب في السوق الموازية. وسيعامل المستثمرون المؤهلون المحتملون الذين يتقدمون بطلبات الاكتتاب في الأسهم المطروحة على أساس أن طلباتهم تستند إلى المعلومات التي تحتويها هذه النشرة، والتي يمكن الاطلاع عليها من خلال زيارة موقع الشركة على الإنترنت (www.saudi-call.com) أو موقع المستشار المالي شركة معرفة المالية (www.marifacapital.com) أو موقع مدير الاكتتاب شركة الراجحي المالية (www.alrajhi-capital.com) أو موقع هيئة السوق المالية (www.cma.org.sa) أو موقع شركة تداول السعودية «تداول السعودية» (www.saudiexchange.sa). كما سيتم الإعلان من قبل المستشار المالي «شركة معرفة المالية» على موقع مجموعة تداول السعودية «تداول» عن نشر نشرة الإصدار وإتاحتها للمستثمرين المؤهلين خلال المدة المحددة وفقاً لقواعد طرح الأوراق المالية والالتزامات المستمرة (خلال فترة لا تقل عن (١٤) يوم قبل الطرح) وعن أي تطورات أخرى.

تحتوي نشرة الإصدار هذه على تفاصيل تم تقديمها حسب متطلبات قواعد طرح الأوراق المالية والالتزامات المستمرة الصادرة عن هيئة السوق المالية بالمملكة العربية السعودية. ويتحمل أعضاء مجلس الإدارة الواردة أسماؤهم في الصفحة (د) مجتمعين ومنفردين، كامل المسؤولية عن دقة المعلومات الواردة في هذه النشرة، ويؤكدون بحسب علمهم واعتقادهم بعد إجراء جميع الدراسات الممكنة وإلى الحد المعقول، أنه لا توجد أي وقائع أخرى يمكن أن يؤدي عدم تضمينها في هذه النشرة إلى جعل أي إفادة واردة فيها مضللة. ولا تتحمل الهيئة ومجموعة تداول السعودية (تداول السعودية) أي مسؤولية عن محتويات هذه النشرة، ولا تعطي أي تأكيدات تتعلق بدقتها أو اكتمالها، وتخليان أنفسهما صراحة من أي مسؤولية لها كانت عن أي خسارة تنتج عما ورد في هذه النشرة أو عن الاعتماد على أي جزء منها.

وقد تم تعيين شركة معرفة المالية كمستشار مالي للاكتتاب («المستشار المالي»)، كما قد تم تعيين شركة الراجحي المالية كمدير للاكتتاب («مدير الاكتتاب») فيما يتعلق بالاكتتاب في أسهم الطرح الموضحة في هذه النشرة.

إن المعلومات الواردة في هذه النشرة كما في تاريخ إصدارها عرضة للتغيير، وعلى وجه الخصوص يمكن أن يتأثر الوضع المالي للشركة وقيمة الأسهم بشكل سلبي نتيجة التطورات المستقبلية المتعلقة بوامل التضخم ومعدلات الفائدة والضرائب أو أي عوامل اقتصادية أو سياسية أخرى خارجة عن نطاق سيطرة الشركة (فضلاً راجع قسم رقم (٢) «عوامل المخاطرة» من هذه النشرة). ولا يجوز اعتبار تقديم هذه النشرة، أو أي معلومات شفوية، أو كتابية، أو مطبوعة فيما يتعلق بأسهم الطرح أو تفسيرها أو الاعتماد عليها، بأي شكل من الأشكال، على أنها وعداً أو تأكيداً أو إقراراً بشأن تحقيق أي أرباح، أو إيرادات، أو نتائج، أو أحداث مستقبلية.

لا يجوز اعتبار هذه النشرة بمثابة توصية من جانب الشركة أو من أعضاء مجلس إدارتها أو من المساهمين البائعين أو من المستشارين بالمشاركة في عملية الاكتتاب في الأسهم المطروحة. وتعتبر المعلومات الموجودة في هذه النشرة ذات طبيعة عامة، وقد تم إعداد هذه النشرة دون الأخذ في الاعتبار للأهداف الاستثمارية الفردية أو الوضع المالي أو الاحتياجات الاستثمارية الخاصة، ويتحمل كل مستلم لهذه النشرة قبل اتخاذ قرار بالاستثمار مسؤولية الحصول على استشارة مهنية من مستشار مالي مرخص له من قبل الهيئة بخصوص الاكتتاب في أسهم الطرح، وذلك لتقييم مدى ملاءمة هذا الاستثمار والمعلومات الواردة في هذه النشرة للأهداف والأوضاع والاحتياجات المالية الخاصة به. بما في ذلك المزايا والمخاطر المتعلقة بالاكتتاب في أسهم الطرح، قد يكون الاكتتاب في الأسهم المطروحة مناسباً لبعض المستثمرين دون غيرهم، ويجب على المستثمرين المحتملين عدم الاعتماد على هذه النشرة على قرار طرف آخر بالاستثمار أو عدم الاستثمار كأساس للدراسة المفترض قيامهم بها فيما يخص فرصتهم بالاستثمار أو على الظروف الخاص لأولئك المستثمرين. ينبغي على المستثمرين الاطلاع على كافة القيود النظامية التي تتعلق بالطرح ومراعاة التقيد بها.

يقتصر الاكتتاب في أسهم الطرح على شريحتين من المستثمرين المؤهلين وهما:

**الشريحة (أ): المستثمرين المؤهلين (غير الأفراد) وهم:**

- أ. مؤسسات سوق مالية تتصرف لحسابها الخاص.
- ب. عملاء مؤسسة سوق مالية مرخص لها في ممارسة أعمال الإدارة شريطة أن تكون مؤسسة السوق المالية قد عيّنت بشروط تمكنها من اتخاذ القرارات الخاصة بقبول المشاركة في الطرح والاستثمار في السوق الموازية نيابة عن العميل دون حاجة إلى الحصول على موافقة مسبقة منه.
- ج. حكومة المملكة، أو أي جهة حكومية، أو أي هيئة دولية تعترف بها الهيئة، أو السوق المالية، أو أي سوق مالية أخرى تعترف بها الهيئة، أو مركز الإيداع.
- د. الشركات المملوكة من الحكومة، مباشرة أو عن طريق محفظة تديرها مؤسسة سوق مالية مرخص لها في ممارسة أعمال الإدارة.
- هـ. الشركات والصناديق المؤسسية في دول مجلس التعاون لدول الخليج العربية
- و. صناديق الاستثمار.

ز. الأجنب غير المقيمين المسموح لهم بالاستثمار في السوق الموازية والذين يستوفون المتطلبات المنصوص عليها في الدليل الاسترشادي لاستثمار الأجنب غير المقيمين في السوق الموازية (للمزيد من المعلومات، يرجى مراجعة القسم رقم ١ «التعريفات والمصطلحات» من هذه النشرة).

ح. المؤسسات المالية الأجنبية المؤهلة.

ط. أي أشخاص اعتباريين آخرين يجوز لهم فتح حساب استثماري في المملكة وحساب لدى مركز الإيداع.

ي. أي أشخاص آخرين تحددهم الهيئة.

**الشريحة (ب): المستثمرين المؤهلين (الأفراد) وهم:**

أشخاص طبيعيين يجوز لهم فتح حساب استثماري في المملكة وحساب لدى مركز الإيداع، ويستوفون أي من المعايير الآتية:

أ. أن يكون قد قام بصفقات في أسواق الأوراق المالية لا يقل مجموع قيمتها عن أربعين مليون (٤٠,٠٠٠,٠٠٠) ريال سعودي ولا تقل عن عشرة (١٠) صفقات في كل ربع سنة خلال الإثني عشر شهراً الماضية. (ب) أن لا تقل قيمة صافي أصوله عن خمسة ملايين (٥,٠٠٠,٠٠٠) ريال سعودي. (ج) أن يعمل أو سبق له العمل مدة ثلاث (٣) سنوات على الأقل في القطاع المالي. (د) أن يكون حاصلًا على الشهادة العامة للتعامل في الأوراق المالية المعتمدة من قبل الهيئة. (هـ) أن يكون حاصلًا على شهادة مهنية متخصصة في مجال أعمال الأوراق المالية معتمدة من جهة معترف بها دولياً.

تبدأ فترة الطرح في يوم الأحد بتاريخ الأحد ١٥/١١/١٤٤٤هـ (الموافق ٠٦/٠٤/٢٠٢٣م)، وتستمر لمدة ٨ أيام، شاملة آخر يوم لإغلاق الاكتتاب لينتهي بنهاية يوم الأحد بتاريخ ٢٢/١١/١٤٤٤هـ (الموافق ٠٦/١١/٢٠٢٣م) «فترة الطرح»، حيث يمكن تقديم طلبات الاكتتاب في أسهم الطرح عبر نظام الاكتتاب الإلكتروني الخاص بمدير الاكتتاب، وذلك عبر الحساب الاستثماري للمكتب لدى مدير الاكتتاب «شركة الراجحي المالية» أو فتح حساب استثماري إلكترونياً لدى مدير الاكتتاب أو عبر الحساب الاستثماري للمكتب، أو من خلال القنوات الإلكترونية لمصرف الراجحي «جهة مستلمة»، فضلاً راجع القسم رقم (٩) «المعلومات المتعلقة بالأسهم وأحكام الطرح وشروطه» من هذه النشرة). وسوف يكون الطرح على المستثمرين المؤهلين خلال فترة الطرح، وسيتاح لكل منهم دراسة الفرصة الاستثمارية والاطلاع على أي معلومات إضافية متاحة من خلال غرفة للبيانات يتم فيها عرض جميع الوثائق المشار إليها في القسم رقم ١٢ «المستندات المتاحة للمعاينة» من هذه النشرة.

ويطلب كل من الشركة والمستشار المالي من متلقي هذه النشرة الاطلاع على كافة القيود النظامية التي تتعلق بطرح أو بيع أسهم الطرح ومراعاة التقيد بها.

لا تمثل هذه النشرة عرضاً لبيع، أو طلباً لعرض شراء أي من أسهم الطرح، من جانب أي شخص في أي بلد لا يجيز فيه النظام المعمول به في ذلك البلد لمثل ذلك الشخص تقديم مثل ذلك العرض أو الطلب، ويُحظر صراحة توزيع هذه النشرة أو بيع أسهم الطرح لأي شخص في أي دولة أخرى غير المملكة، باستثناء فئة الأجنب غير المقيمين المسموح لهم بالاستثمار في السوق الموازية، والذين يستوفون المتطلبات المنصوص عليها في الدليل الاسترشادي لاستثمار الأجنب غير المقيمين في السوق الموازية، والمؤسسات المالية الأجنبية المؤهلة و/ أو المستثمرين الأجنب والشركات والصناديق المؤسسية في دول مجلس التعاون لدول الخليج العربي من خلال اتفاقية مبادلة، على أن يتم مراعاة الأنظمة والتعليمات المنظمة لذلك.

## المعلومات المالية

تم إعداد القوائم المالية الموحدة المراجعة للشركة للسنة المالية المنتهية في ٣١ ديسمبر ٢٠٢١م التي تتضمن أرقام المقارنة للسنة المالية المنتهية في ٣١ ديسمبر ٢٠٢٠م، والقوائم المالية الأولية الموحدة الموجزة (المفحوصة) لفترة التسعة أشهر المنتهية في ٣٠ سبتمبر ٢٠٢٢م التي تتضمن أرقام المقارنة لفترة التسعة أشهر المنتهية في ٣٠ سبتمبر ٢٠٢١م، والإيضاحات المرفقة بها وفقاً للمعايير الدولية للتقارير المالية (IFRS) المعتمدة في المملكة العربية السعودية والمعايير والإصدارات الأخرى التي اعتمدها الهيئة السعودية للمراجعين والمحاسبين (SOCPA). وقد تمت مراجعة وتدقيق البيانات المالية للشركة من قبل شركة المحاسبين المتحدون للاستشارات المهنية. هذا وتقوم الشركة بإصدار قوائمها المالية بالريال السعودي.

## التوقعات والإفادات المستقبلية

تم إعداد التوقعات الواردة في هذه النشرة على أساس افتراضات محددة ومفصّل عنها في هذه النشرة. وقد تختلف ظروف الشركة في المستقبل عن الافتراضات المستخدمة، وبالتالي فإنه لا يوجد ضمان أو تأكيد أو تعهد فيما يتعلق بدقة أو اكتمال هذه التوقعات.

وتمثل بعض التوقعات الواردة في هذه النشرة «إفادات مستقبلية». والتي يمكن أن يستدل عليها بشكل عام من خلال استخدام بعض الكلمات ذات الدلالة المستقبلية مثل: «يخطط»، «يعتزم»، «ينوي»، «يعتقد»، «يتوقع»، «من المتوقع»، «يمكن»، «من الممكن»، «يحتمل»، «من المحتمل»، «سوف»، «قد»، «يقدر»، «ربما»، والصيغ النافية لها وغيرها من المفردات المقاربة أو المتشابهة لها في المعنى. وتعكس هذه الإفادات وجهات النظر الحالية للشركة بخصوص أحداث مستقبلية، لكنها لا تشكل ضماناً أو تأكيداً لأي أداء فعلي مستقبلي للشركة، إذ أن هناك العديد من العوامل التي قد تؤثر على الأداء الفعلي للشركة أو إنجازاتها أو نتائجها وتؤدي إلى اختلافها بشكل كبير عما تضمنته هذه الإفادات صراحةً أو ضمناً. وقد تم استعراض أهم المخاطر والعوامل التي يمكن أن تؤدي إلى مثل هذا الأثر بصورة أكثر تفصيلاً في أقسام أخرى في هذه النشرة (راجع قسم رقم (٢) «عوامل المخاطرة») وفيما لو تحقق واحد أو أكثر من هذه العوامل، أو لو ثبت عدم دقة أي من التوقعات أو التقديرات الواردة في هذه النشرة، فإن النتائج الفعلية للشركة قد تختلف بشكل جوهري عن تلك لموضحة في هذه النشرة.

ومراعاً لمتطلبات قواعد طرح الأوراق المالية والالتزامات المستمرة، ستقوم الشركة بتقديم نشرة إصدار تكميلية إلى الهيئة إذا علمت في أي وقت بعد اعتماد هذه النشرة من الهيئة وقبل اكتمال الإدراج بأي من الآتي: (١) وجود تغيير مهم في أمور جوهرية واردة في نشرة الإصدار، أو (٢) ظهور أي مسائل مهمة كان يجب تضمينها في نشرة الإصدار. وباستثناء هاتين الحالتين. فإن الشركة لا تعتزم تحديث أو تعديل أي معلومات يتضمنها هذه النشرة، سواءً كان ذلك نتيجة معلومات جديدة أو حوادث مستقبلية أو غير ذلك. ونتيجة لهذه المخاطر والأمور غير المؤكدة والتقديرات فإن الأحداث والظروف والتوقعات المستقبلية التي تتناولها هذه النشرة قد لا تحدث على النحو الذي تتوقعه الشركة وقد لا تحدث مطلقاً. وعليه، يتعين على المستثمرين المؤهلين المحتملين فحص جميع الإفادات المستقبلية في ضوء هذه الإيضاحات مع عدم الاعتماد على الإفادات المستقبلية بشكل أساسي.

## دليل الشركة

أعضاء مجلس الإدارة وأمين سر المجلس												
تاريخ التعيين	بعد الطرح			قبل الطرح			العمر	الجنسية	الاستقلالية	صفة العضوية	المنصب	الاسم
	نسبة الملكية «غير المباشرة»	نسبة الملكية «المباشرة»	عدد الأسهم	نسبة الملكية «غير المباشرة»	نسبة الملكية «المباشرة»	عدد الأسهم						
٢٠٢١/٠٤/٢١ م	-	-	-	-	-	-	٥٦	سعودي	غير مستقل	غير تنفيذي	رئيس مجلس الإدارة	إبراهيم محمد ناصر آل الشيخ الدوسري
٢٠٢١/٠٤/٢١ م	-	٤٢.٥%	١,٩١٢,٥٠٠	-	٥٠%	٢,٢٥٠,٠٠٠	٥١	سعودي	غير مستقل	غير تنفيذي	نائب رئيس مجلس الإدارة	عبد الله محمد ناصر آل الشيخ الدوسري
٢٠٢١/٠٤/٢١ م	-	-	-	-	-	-	٤٢	سعودي	غير مستقل	تنفيذي	عضو مجلس الإدارة والعضو المنتدب	مبارك محمد ناصر آل الشيخ الدوسري
٢٠٢١/٠٩/٢٩ م	-	-	-	-	-	-	٤٨	سعودي	مستقل	غير تنفيذي	عضو مجلس الإدارة	ناصر محمد ناصر الدعجاني
٢٠٢١/٠٩/٢٩ م	-	-	-	-	-	-	٣٧	سعودي	مستقل	غير تنفيذي	عضو مجلس الإدارة	سعيد محمد سعيد بسحم
٢٠٢١/٠٧/١٢ م	-	٤٢.٥%	١,٩١٢,٥٠٠	-	٥٠%	٢,٢٥٠,٠٠٠	٢٧	سعودي	غير مستقل	غير تنفيذي	أمين سر مجلس الإدارة	محمد إبراهيم آل الشيخ الدوسري

المصدر: إدارة الشركة

- يتولى إدارة الشركة مجلس إدارة مؤلف من (٥) خمسة أعضاء تنتخبهم الجمعية العامة العادية للمساهمين لمدة لا تزيد عن (٣) ثلاث سنوات. واستثناءً من ذلك عين المساهمون أول مجلس إدارة للشركة لمدة (٥) خمس سنوات. علماً بأن الجمعية العامة التحولية المنعقدة بتاريخ ١٤٤٢/٠٩/٠٩ هـ (الموافق ٢٠٢١/٠٤/٢١ م) نصت على أن يكون عدد أعضاء مجلس الإدارة (٣) ثلاثة أعضاء فقط. عليه، فقد تم تعيين أول مجلس إدارة للشركة لمدة (٥) خمس سنوات. وفي تاريخ ١٤٤٣/٠٢/٢٢ هـ (الموافق ٢٠٢١/٠٩/٢٩ م) وافقت الجمعية العامة غير العادية على تعديل النظام الأساسي للشركة بزيادة عدد أعضاء مجلس الإدارة ليصبح خمسة (٥) أعضاء بدلاً من (٣) ثلاثة أعضاء وتم إضافة عضوين مستقلين جدد.
- قرر مجلس الإدارة في تاريخ ١٤٤٢/١٢/٠٢ هـ (الموافق ٢٠٢١/٠٧/١٢ م) على تعيين السيد / محمد إبراهيم آل الشيخ الدوسري كأمين سر لمجلس الإدارة حتى نهاية دورة المجلس الحالي.
- تم الاستناد على لائحة حوكمة الشركات الصادرة عن هيئة السوق المالية في تحديد عوارض الاستقلال لأعضاء مجلس الإدارة، وتتمثل عوارض الاستقلال لأعضاء مجلس الإدارة للشركة - على سبيل المثال لا الحصر - ما يلي:
- أن يكون مالكا ما نسبته (٥%) خمسة في المائة أو أكثر من أسهم الشركة أو من أسهم شركة أخرى من مجموعتها أو له صلة قرابة مع من يملك هذه النسبة.
- أن يكون ممثلاً لشخص ذي صفة اعتبارية يملك ما نسبته (٥%) خمسة في المائة أو أكثر من أسهم الشركة أو من أسهم شركة أخرى من مجموعتها.
- أن تكون له صلة قرابة مع أي من أعضاء مجلس الإدارة في الشركة أوفي شركة أخرى من مجموعتها.
- أن تكون له صلة قرابة مع أي من كبار التنفيذيين في الشركة أوفي شركة أخرى من مجموعتها.
- أن يكون عضو مجلس إدارة في شركة أخرى من مجموعة الشركة المرشح لعضوية مجلس إدارتها.

- أن يعمل أو كان يعمل موظفاً خلال العامين الماضيين لدى الشركة أو أي طرف متعامل معها أو شركة أخرى من مجموعتها، كمراجعي الحسابات وكبار الموردين، أو أن يكون مالكاً لحصص سيطرة لدى أي من تلك الأطراف خلال العامين الماضيين.
- أن تكون له مصلحة مباشرة أو غير مباشرة في الأعمال والعقود التي تتم لحساب الشركة.
- أن يتقاضى مبالغ مالية من الشركة علاوة على مكافأة عضوية مجلس الإدارة أو أي من لجانه تزيد عن (٢٠٠,٠٠٠) مئتا ألف ريال أو عن (٥٠٪) خمسون بالمائة من مكافأته في العام السابق التي تحوّل عليها مقابل عضوية مجلس الإدارة أو أي من لجانه أيهما أقل.
- أن يشترك في عمل من شأن منافسة الشركة، أو أن يتجر في أحد فروع النشاط الذي تزاول الشركة.
- أن يكون قد أمضى ما يزيد على (٩) تسع سنوات متصلة أو منفصلة في عضوية مجلس إدارة الشركة.

#### عنوان الشركة المسجل



شركة سعودي كول التجارية  
طريق الملك سلمان بن عبدالعزيز، الخبر  
ص.ب. ٢٠٧٠٦ الخبر ٣١٩٥٢  
المملكة العربية السعودية  
هاتف: +٩٦٦ ١٣ ٨٨٧٤١٢٢  
فاكس: +٩٦٦ ١٣ ٨٨٧٤١٢٢ تحويلة ٢٥  
الموقع الإلكتروني: www.saudi-call.com  
البريد الإلكتروني: info@saudi-call.com

#### ممثلي الشركة

البيان	الممثل الأول	الممثل الثاني
الاسم	إبراهيم محمد ناصر آل الشيخ الدوسري	مبارك محمد ناصر آل الشيخ الدوسري
الصفة	رئيس مجلس الإدارة	العضو المنتدب والرئيس التنفيذي
العنوان	طريق الملك سلمان بن عبدالعزيز، الخبر ص.ب. ٢٠٧٠٦ الخبر ٣١٩٥٢	طريق الملك سلمان بن عبدالعزيز، الخبر ص.ب. ٢٠٧٠٦ الخبر ٣١٩٥٢
رقم الهاتف	+٩٦٦ ١٣ ٨٨٧٤١٢٢ تحويلة ١٤٤	+٩٦٦ ١٣ ٨٨٧٤١٢٢ تحويلة ٥٠٠
فاكس	+٩٦٦ ١٣ ٨٨٧٤١٢٢ تحويلة ٢٥	+٩٦٦ ١٣ ٨٨٧٤١٢٢ تحويلة ٢٥
البريد الإلكتروني	ibrahim@saudi-call.com	mubarak@saudi-call.com
الموقع الإلكتروني	www.saudi-call.com	

#### سوق الأسهم



شركة تداول السعودية (تداول السعودية)  
طريق الملك فهد - العليا ٦٨٩٧  
الرياض ١٢٢١١ - ٢٣٨٨، وحدة رقم ١٥  
المملكة العربية السعودية  
هاتف: +٩٦٦ ٩٢٠٠١٩١٩  
فاكس: +٩٦٦ ١١ ٢١٨٩١٣٣  
البريد الإلكتروني: csc@saudiexchange.sa  
الموقع الإلكتروني: www.saudiexchange.sa

#### المستشار المالي



شركة معرفة المالية  
الرياض - طريق الملك فهد - برج المملكة - الدور ٢٥  
المملكة العربية السعودية  
ص.ب ٥٦٩٧٣ الرياض ١١٥٦٤  
هاتف: +٩٦٦ ١١ ٢١١ ٠٧٧٧  
فاكس: +٩٦٦ ١١ ٢١١ ٠٨٨٨  
الموقع الإلكتروني: www.marifacapital.com  
البريد الإلكتروني: info@marifacapital.com

#### مدير الاكتاب



شركة الراجحي المالية  
الرياض - طريق الملك فهد الفرعي - المروج  
ص.ب ٥٥٦١ الرياض ١١٤٣٢  
هاتف: +٩٦٦ ١١ ٩٢٠٠٠ ٥٨٥٦  
فاكس: +٩٦٦ ١١ ٤٦٠ ٠٦٢٥  
الموقع الإلكتروني: www.alrajhi-capital.com  
البريد الإلكتروني: PR@alrajhi-capital.com

#### الجهة المستلمة



مصرف الراجحي  
الرياض - طريق الملك فهد  
ص.ب ٢٨ الرياض ١١٤١١  
هاتف: +٩٦٦ ١١ ٨٢٨ ٢٥١٥  
فاكس: +٩٦٦ ١١ ٢٧٩ ٨١٩٠  
الموقع الإلكتروني: www.alrajhibank.com.sa  
البريد الإلكتروني: contactcenter1@alrajhibank.com.sa

#### المحاسب القانوني



شركة المحاسبون المتحدون للاستشارات المهنية  
الرياض - طريق العروبة - حي العليا - مبنى رقم ٣١٩٢  
الطابق الأول  
المملكة العربية السعودية  
ص.ب ٨٢٣٥ الرياض ١٢٣٣٣  
هاتف: +٩٦٦ ١١ ٤١٦٩٣٦١  
فاكس: +٩٦٦ ١١ ٤١٦٩٣٤٩  
الموقع الإلكتروني: www.rsmksa.com  
البريد الإلكتروني: info@rsmksa.com

#### تنويه:

قدّم كلاً من مدير الاكتاب والمستشار المالي والمحاسب القانوني المذكورين أعلاه موافقتهم الكتابية لنشر أسمائهم وشعاراتهم وعلى تضمين اعداداتهم بالشكل والمضمون الواردين في هذه النشرة، ولم يتم أي منهم بسحب موافقته حتى تاريخ هذه النشرة. هذا ولا يمتلك أي من المستشارين أو العاملين لديهم أو أي من أقاربهم أي أسهم أو مصلحة مهما كان نوعها في الشركة، كما في تاريخ هذه النشرة.



## ملخص الطرح

يهدف هذا الملخص إلى تقديم خلفية موجزة عن المعلومات الواردة في هذه النشرة، وعليه فإن هذا الملخص لا يحتوي على كافة المعلومات التي قد تكون مهمة بالنسبة للمستثمرين المحتملين. لذلك فإنه يجب قراءة هذا الملخص كمقدمة لهذه النشرة، وينبغي على المستثمرين المحتملين قراءة ومراجعة هذه النشرة بالكامل، وينبغي أن يُبنى أي قرار يتعلق بالاستثمار في أسهم الطرح من قبل المستثمرين المحتملين على مراعاة جميع ما ورد في هذه النشرة ككل، وعلى وجه الخصوص، فإنه من الضروري مراعاة ما ورد في قسم «إشعار مهم» في الصفحة (أ) والقسم (٢) «عوامل المخاطرة» قبل اتخاذ أي قرار استثماري متعلق بالاكتمال في أسهم الطرح الخاضعة لهذه النشرة.

شركة سعودي كول التجارية، شركة مساهمة سعودية مغلقة بموجب القرار الوزاري رقم (ق/٢٩٧) بتاريخ ١٤٤٢/٠٩/٠١ هـ (الموافق ٢٠٢١/٠٤/١٣ م)، والقرار الوزاري رقم (ق/٣٣٧) بتاريخ ١٤٤٢/٠٩/٢٢ هـ (الموافق ٢٠٢١/٠٥/٠٤ م)، والسجل التجاري رقم (٢٠٥١٠٣٠٤٣٦) وتاريخ ١٤٢٥/١١/١٥ هـ (الموافق ٢٠٠٤/١٢/٢٧ م) الصادر بمدينة الخبر، يبلغ رأس مال الشركة الحالي خمسة وأربعين مليون (٤٥,٠٠٠,٠٠٠) ريال سعودي مقسم إلى أربعة مليون وخمسمائة ألف (٤,٥٠٠,٠٠٠) سهم عادي، القيمة الاسمية لكل سهم منها (١٠) عشرة ريالات سعودية مدفوعة القيمة بالكامل، وجميع أسهم الشركة أسهما عادية من فئة واحدة.

تأسست شركة سعودي كول التجارية («الشركة» أو «المصدر») بداية كمؤسسة فردية تحت اسم «مؤسسة سعودي كول التجارية» بموجب السجل التجاري رقم (٢٠٥١٠٣٠٤٣٦) الصادر من مدينة الخبر بتاريخ ١٤٢٥/١١/١٥ هـ (الموافق ٢٠٠٤/١٢/٢٧ م) برأس مال يبلغ (١٠,٠٠٠) عشرة آلاف ريال سعودي لصاحبها إبراهيم محمد ناصر آل الشيخ الدوسري. ومن ثم تحولت المؤسسة بجمع فروعها إلى شركة ذات مسؤولية محدودة برأس مال يبلغ (١٠٠,٠٠٠) مائة ألف ريال سعودي مقسم إلى (١,٠٠٠) ألف حصة نقدية متساوية القيمة، قيمة كل منها (١٠٠) مائة ريال سعودي، مملوكة لكل من إبراهيم محمد ناصر آل الشيخ الدوسري، وعبد الله محمد ناصر آل الشيخ الدوسري بنسبة (٥٠٪) خمسين بالمائة لكل منهما، وتمت الزيادة مقابل إعادة تقييم صافي أصول المؤسسة وفروعها التي تبلغ ١٣ فرع، وذلك بموجب عقد التأسيس المثبت لدى كاتب العدل في الصك رقم (٣٦٢٩١٥٢٢) بتاريخ ١٤٣٦/٠٢/٢٤ هـ (الموافق ٢٠١٤/١٢/١٦ م). وفي تاريخ ١٤٤٢/٠٢/٢٥ هـ (الموافق ٢٠٢٠/١٠/١٢ م)، تم الاستحواذ على ١٠٠٪ من حصص رأس المال في شركة عبد الله آل الشيخ للمقاولات، وفقاً لقرار مالكاها عبد الله محمد ناصر آل الشيخ الدوسري بالتنازل عنها لصالح شركة سعودي كول التجارية، وذلك اعتباراً من ٢٠٢١/٠١/٠١ م مقابل صافي حقوق الملكية كما في ذلك التاريخ وفقاً للبيانات المالية لشركة عبد الله آل الشيخ للمقاولات.

وفي تاريخ ١٤٤٢/٠٥/٠٧ هـ (الموافق ٢٠٢٠/١٢/٢٢ م) تم تعديل عقد التأسيس حيث رغب السيد / إبراهيم محمد ناصر آل الشيخ الدوسري بالتنازل عن جميع حصصه بالشركة بعدد (٥٠٠) خمسمائة حصة وقيمتها الإجمالية (٥٠,٠٠٠) خمسين ألف ريال سعودي إلى السيد / محمد إبراهيم محمد آل الشيخ الدوسري، بالإضافة إلى زيادة رأس المال من (١٠٠,٠٠٠) مائة ألف ريال سعودي إلى (٢٥٠,٠٠٠,٠٠٠) خمسة وعشرين مليون ريال سعودي مقسمة إلى (٢٥٠,٠٠٠) مائتين وخمسين ألف حصة متساوية القيمة، بقيمة اسمية تبلغ (١٠٠) ريال سعودي للحصة الواحدة، وقد تمت الزيادة بتحويل مبلغ (١٢,٠٠٠,٠٠٠) اثني عشر مليون وتسعمائة ألف ريال من حساب المستحق للأطراف ذات العلاقة وتحويل مبلغ (١٢,٩٠٠,٠٠٠) (١٢,٩٠٠,٠٠٠) تم الاستحواذ على ١٠٠٪ من حصص رأس المال في شركة سعودي كول للمقاولات، وفقاً لقرار الشركاء فيها بالتنازل عن جميع حصصهم في رأس المال لصالح شركة سعودي كول التجارية وذلك اعتباراً من ٢٠٢١/٠١/٠١ م مقابل صافي حقوق الملكية كما في ذلك التاريخ وفقاً للبيانات المالية لشركة سعودي كول للمقاولات، وبموجب قرار الشركاء بتاريخ ١٤٤٢/٠٩/٠١ هـ (الموافق ٢٠٢١/٠٤/١٣ م) تمت الموافقة على تحويل الكيان القانوني من شركة ذات مسؤولية محدودة إلى شركة مساهمة مغلقة دون تغيير في رأس مال الشركة مع الاحتفاظ بالاسم التجاري، وقد حدد رأس مال الشركة خمسة وعشرين مليون (٢٥,٠٠٠,٠٠٠) ريال سعودي مقسم إلى مليونين وخمسمائة ألف (٢,٥٠٠,٠٠٠) سهم عادي بقيمة اسمية عشرة (١٠) ريالات سعودية للسهم الواحد، جميع الأسهم مدفوعة القيمة بالكامل. وتم قيد الشركة في سجلات الشركات المساهمة بموجب قرار معالي وزير التجارة رقم (ق/٣٣٧) بتاريخ ١٤٤٢/٠٩/٢٢ هـ (الموافق ٢٠٢١/٠٥/٠٤ م)، والسجل التجاري رقم (٢٠٥١٠٣٠٤٣٦) وتاريخ ١٤٢٥/١١/١٥ هـ (الموافق ٢٠٠٤/١٢/٢٧ م)، الصادر بمدينة الخبر.

وبموجب قرار الجمعية العامة الغير عادية بتاريخ ١٤٤٢/١١/٢٠ هـ (الموافق ٢٠٢١/٠٦/٣٠ م) قامت الشركة بزيادة رأس مالها ليصبح (٤٥,٠٠٠,٠٠٠) خمسة وأربعين مليون ريال سعودي مقسم إلى (٤,٥٠٠,٠٠٠) أربعة مليون وخمسمائة ألف سهم متساوي القيمة، بقيمة اسمية تبلغ (١٠) عشرة ريالات سعودية للسهم الواحد، حيث تمت الزيادة في رأس المال بتحويل مبلغ (٢٠,٠٠٠,٠٠٠) عشرين مليون ريال سعودي من حساب الأرباح المبقاة إلى حساب رأس المال.

اسم الشركة ووصفها  
وتأسيسها

تمارس الشركة نشاطها بموجب سجل تجاري رقم (٢٠٥١٠٢٠٤٣٦) بتاريخ ١٥/١١/١٤٢٥هـ (الموافق ٢٧/١٢/٢٠٠٤م)

وتتمثل أنشطة الشركة كما في سجلها التجاري في: تمديد الأسلاك الكهربائية، تمديد أسلاك الاتصالات، تمديد الشبكات، تركيب وتمديد شبكات الكمبيوتر والاتصالات، أنشطة إعادة بيع خدمات الاتصالات (الموزعين)، تقديم خدمات مشغلي شبكات الاتصالات المتنقلة الافتراضية (MVNO)، تقديم خدمات البيع بالجملة للبنية التحتية.

وتتمثل أنشطة الشركة كما في النظام الأساسي بمزاولة وتنفيذ الأغراض التالية:

١. التشييد.

أ. التركيبات الكهربائية.

٢. المعلومات والاتصالات.

أ. أنشطة الاتصالات الأخرى.

#### ملخص أنشطة الشركة

وتمارس الشركة أنشطتها وفق الأنظمة المتبعة وبعد الحصول على التراخيص اللازمة من الجهات المختصة في المملكة العربية السعودية إن وجدت، وقد حصلت الشركة على جميع التراخيص النظامية اللازمة للأنشطة الحالية التي تمارسها. ولا زالت جميع تلك التراخيص سارية المفعول حتى تاريخ هذه النشرة. ولمزيد من المعلومات حول التراخيص التي تمارسها الشركة أنشطتها بموجبها (فضلاً راجع القسم رقم ٢-١ «التراخيص والشهادات»).

يتمثل النشاط الرئيسي للشركة الحالي في تسويق وتركيب خدمات الإنترنت الشبكي المتمثل في الأسلاك البصرية والإنترنت الهوائي المتمثل في ال 5G، وتمديد الأسلاك الكهربائية، تمديد أسلاك الاتصالات، تمديد الشبكات، تركيب وتمديد شبكات الكمبيوتر والاتصالات، أنشطة إعادة بيع خدمات الاتصالات (الموزعين)، تقديم خدمات مشغلي شبكات الاتصالات المتنقلة الافتراضية (MVNO)، تقديم خدمات البيع بالجملة للبنية التحتية.

لا يوجد للشركة أي منتجات أو نشاطات جديدة مهمة حتى تاريخ هذه النشرة.

إن المساهمين الكبار الذين يملك كلا منهم خمسة بالمائة (٥%) أو أكثر من أسهم الشركة هم:

#	المساهمون	القيمة الاسمية للسهم (ريال سعودي)	قبل الطرح			بعد الطرح		
			عدد الأسهم	نسبة الملكية «المباشرة»	نسبة الملكية «غير المباشرة»	عدد الأسهم	نسبة الملكية «المباشرة»	نسبة الملكية «غير المباشرة»
١	عبد الله محمد ناصر آل الشيخ الدوسري	١٠	٢,٢٥٠,٠٠٠	٥٠%	-	١,٩١٢,٥٠٠	٤٢.٥%	-
٢	محمد إبراهيم محمد آل الشيخ الدوسري	١٠	٢,٢٥٠,٠٠٠	٥٠%	-	١,٩١٢,٥٠٠	٤٢.٥%	-
	<b>الإجمالي</b>	-	٤,٥٠٠,٠٠٠	١٠٠%	-	٣,٨٢٥,٠٠٠	٨٥%	-

المساهمون الكبار. وعدد أسهمهم ونسب ملكيتهم قبل الطرح وبعده

المصدر: شركة سعودي كول التجارية

رأس مال المُصدر	خمسة وأربعون مليون (٤٥,٠٠٠,٠٠٠) ريال سعودي مدفوع بالكامل.
إجمالي عدد أسهم المُصدر	أربعة مليون وخمسمائة ألف (٤,٥٠٠,٠٠٠) سهم عادي مدفوعة القيمة بالكامل.
القيمة الاسمية للسهم	عشرة (١٠) ريال سعودي.
إجمالي عدد الأسهم المطروحة للاكتتاب	ستمائة وخمسة وسبعون ألف (٦٧٥,٠٠٠) سهم عادي مدفوعة القيمة بالكامل.
نسبة الأسهم المطروحة من رأس مال المُصدر	خمسة عشر بالمائة (١٥%) من رأس مال الشركة.
سعر الطرح	(●●) ريال سعودي.
إجمالي قيمة الطرح	(●●) ريال سعودي.
استخدام متحصلات الطرح	سوف يتم توزيع صافي متحصلات الطرح البالغة (●●) ريال سعودي بعد خصم مصاريف الطرح البالغة حوالي ثلاثة مليون (٣,٠٠٠,٠٠٠) ريال سعودي على المساهمين البائعين، ولن تحصل الشركة على أي جزء من متحصلات الطرح (فضلاً راجع القسم رقم (٦) «استخدام متحصلات الطرح» من هذه النشرة)

يقتصر الاكتتاب في أسهم الطرح في السوق الموازية بحسب متطلبات قواعد طرح الأوراق المالية والالتزامات المستمرة على فئات المستثمرين المؤهلين وفق تعريف المستثمر المؤهل في قائمة المصطلحات المستخدمة في لوائح هيئة السوق المالية وقواعدها وفي قائمة المصطلحات المستخدمة في قواعد شركة تداول السعودية، ويقصد به في الباب الثامن من قواعد طرح الأوراق المالية والالتزامات المستمرة، أي من الآتي:

١. مؤسسات سوق مالية تتصرف لحسابها الخاص.
٢. عملاء مؤسسة سوق مالية مرخص لها في ممارسة أعمال الإدارة شريطة أن تكون مؤسسة السوق المالية قد عينت بشروط تمكنها من اتخاذ القرارات الخاصة بقبول المشاركة في الطرح والاستثمار في السوق الموازية نيابة عن العميل دون الحاجة إلى الحصول على موافقة مسبقة منه.
٣. حكومة المملكة، أو أي جهة حكومية، أو أي هيئة دولية تعترف بها الهيئة، أو السوق، أو أي سوق مالية أخرى تعترف بها الهيئة، أو مركز الإيداع.
٤. الشركات المملوكة من الحكومة، مباشرة أو عن طريق محافظة تديرها مؤسسة سوق مالية مرخص لها في ممارسة أعمال الإدارة.
٥. الشركات والصناديق المؤسسية في دول مجلس التعاون لدول الخليج العربية.
٦. صناديق الاستثمار.
٧. الأجانب غير المقيمين المسموح لهم بالاستثمار في السوق الموازية والذين يستوفون المتطلبات المنصوص عليها في الدليل الاسترشادي لاستثمار الأجانب غير المقيمين في السوق الموازية.
٨. المؤسسات المالية الأجنبية المؤهلة.
٩. أي أشخاص اعتباريين آخرين يجوز لهم فتح حساب استثماري في المملكة وحساب لدى مركز الإيداع.
١٠. أشخاص طبيعيين يجوز لهم فتح حساب استثماري في المملكة وحساب لدى مركز الإيداع، ويستوفون أي من المعايير الآتية:
  - أن يكون قد قام بصفقات في أسواق الأوراق المالية لا يقل مجموع قيمتها عن أربعين مليون ريال سعودي ولا تقل عن عشرة صفقات في كل ربع سنة خلال الإثني عشرة شهرا الماضية.
  - أن لا تقل قيمة صافي أصوله عن خمسة ملايين ريال سعودي.
  - أن يعمل أو سبق له العمل مدة ثلاث سنوات على الأقل في القطاع المالي.
  - أن يكون حاصلًا على الشهادة العامة للتعامل في الأوراق المالية المعتمدة من قبل الهيئة.
  - أن يكون حاصلًا على شهادة مهنية متخصصة في مجال أعمال الأوراق المالية معتمدة من جهة معترف بها دولياً.
١١. أي أشخاص آخرين تحددهم الهيئة.

#### فئات المستثمرين المستهدفين

سيتم توفير نماذج طلبات الاكتتاب أثناء فترة الطرح لدى كل من المستشار المالي ومدير الاكتتاب والجهة المستلمة لدى الشركة. (ولمزيد من التفاصيل الرجاء مراجعة القسم رقم (٩) «المعلومات المتعلقة بالأسهم وأحكام الطرح وشروطه» من هذه النشرة).

طريقة الاكتتاب في أسهم الطرح	عشرة (١٠) أسهم.
الحد الأدنى لعدد الأسهم التي يمكن الاكتتاب فيها	(●●) ريال سعودي.
قيمة الحد الأدنى لعدد الأسهم التي يمكن الاكتتاب فيها	مائتين وأربعة وعشرون ألف وتسعمائة وتسعون (٢٢٤,٩٩٠) سهم عادي.
الحد الأعلى لعدد الأسهم التي يمكن الاكتتاب فيها	(●●) ريال سعودي.
طريقة التخصيص ورد الفائض	سيقوم مدير الاكتتاب بفتح حساب أمانة لاستلام مبالغ الاكتتاب، ويجب على كل مكتتب تقديم طلب الاكتتاب وإيداع مبلغ الاكتتاب في هذا الحساب. وبعد انتهاء فترة الطرح، سيتم الإعلان عن التخصيص بإشعار المستثمرين وذلك في موعد أقصاه يوم الأحد ١٤٤٤/١١/٢٩ (الموافق ٢٠٢٣/٠٦/١٨م)، وسيتم تخصيص الأسهم المطروحة للاكتتاب وفقاً لما يقترحه المستشار المالي بالتشاور مع المصدر، وسيكون رد الفائض خلال ٥ أيام عمل من تاريخ التخصيص، ولن تكون هناك أي عمولات أو استقطاعات من الجهة المستلمة لمتحصلات الطرح (الرجاء مراجعة القسم رقم (٩) «المعلومات المتعلقة بالأسهم وأحكام الطرح وشروطه» من هذه النشرة).
فترة الطرح	ابتداءً من يوم الأحد ١٤٤٤/١١/١٥هـ (الموافق ٢٠٢٣/٠٦/٠٤م) إلى يوم الأحد ١٤٤٤/١١/٢٢هـ (الموافق ٢٠٢٣/٠٦/١١م).
الأحقية في الأرباح	تستحق أسهم الطرح حصتها من أي توزيعات أرباح تعلنها الشركة اعتباراً من تاريخ هذه النشرة وعن السنوات المالية التي تليها (فضلاً راجع القسم رقم ٥ «سياسة توزيع الأرباح»).
حقوق التصويت	إن جميع أسهم الشركة هي أسهم عادية من فئة واحدة، ولا يعطى أي سهم لحامله حقوق تفضيلية، ويعطى كل سهم لحامله الحق في صوت واحد، ويحق لكل مساهم في الشركة حضور اجتماع الجمعية العامة للمساهمين (سواءً العادية أو غير العادية) والتصويت فيه أيًا كان عدد أسهمه، وله في ذلك أن يوكل عنه شخصاً آخر من غير أعضاء مجلس الإدارة أو عمالي الشركة في حضور الجمعية العامة.
القيود المفروضة على الأسهم	يحظر على كبار المساهمين المذكور أسمائهم في الصفحة (ج) من هذه النشرة التصرف في أسهمهم مدة إثني عشر (١٢) شهراً من تاريخ بدء تداول أسهم الشركة في السوق الموازية، ويجوز لهم التصرف في أسهمهم بعد انتهاء هذه الفترة دون الحصول على موافقة الهيئة المسبقة.
الأسهم التي سبق للمصدر إدراجها	لم يسبق إدراج أسهم الشركة في أي سوق للأسهم سواءً داخل المملكة العربية السعودية أو خارجها قبل طرحها في السوق الموازية.

ملاحظة: يجب دراسة قسم «إشعار هام» صفحة (أ) والقسم رقم ٢ «عوامل المخاطرة» من هذه النشرة بعناية تامة قبل اتخاذ قرار الاستثمار في أسهم الاكتتاب بموجب هذه النشرة.

## التواريخ المهمة وإجراءات الطرح

### الجدول الزمني المتوقع للطرح

التاريخ	الحدث
ابتداءً من يوم الأحد ١٤٤٤/١١/١٥هـ (الموافق ٢٠٢٣/٠٦/٠٤م) إلى يوم الأحد ١٤٤٤/١١/٢٢هـ (الموافق ٢٠٢٣/٠٦/١١م)	فترة الطرح
يوم الأحد ١٤٤٤/١١/٢٢هـ (الموافق ٢٠٢٣/٠٦/١١م)	آخر موعد لتقديم طلبات الاكتتاب
يوم الأحد ١٤٤٤/١١/٢٢هـ (الموافق ٢٠٢٣/٠٦/١١م)	آخر موعد لسداد قيمة الاكتتاب وفق طلبات الاكتتاب
كحد أقصى يوم الأحد ١٤٤٤/١١/٢٩هـ (الموافق ٢٠٢٣/٠٦/١٨م)	الإعلان عن التخصيص النهائي لأسهم الطرح وإشعار المستثمرين
كحد أقصى يوم الخميس ١٤٤٤/١٢/٠٤هـ (الموافق ٢٠٢٣/٠٦/٢٢م)	رد الفائض (إن وجد)
يتوقع أن يبدأ تداول أسهم الشركة في السوق الموازية بعد استيفاء جميع المتطلبات والانتهاج من جميع الإجراءات النظامية ذات العلاقة، وسيتم الإعلان عن بدء تداول الأسهم في الصحف المحلية وموقع «تداول السعودية» (www.saudiexchange.sa)	التاريخ المتوقع لبدء تداول أسهم الشركة

تنويه: إن جميع التواريخ المذكورة في الجدول أعلاه تقريبية، وسيتم الإعلان عن التواريخ الفعلية عن طريق الإعلانات التي ستشهر في الصحف المحلية اليومية في المملكة العربية السعودية والتي تصدر باللغة العربية وعلى الموقع الإلكتروني لشركة تداول السعودية (www.saudiexchange.sa) والموقع الإلكتروني للمستشار المالي شركة معرفة المالية (www.marifacapital.com) والموقع الإلكتروني لمدير الاكتتاب شركة الراجحي المالية (www.alrajhi-capital.com) والموقع الإلكتروني لشركة سعودي كول التجارية (www.saudi-call.com).

## كيفية التقدم بطلب الاكتتاب

يقصر الاكتتاب في أسهم الطرح في السوق الموازية بحسب متطلبات قواعد طرح الأوراق المالية والالتزامات المستمرة على فئات المستثمرين المؤهلين وفق تعريف المستثمر المؤهل في قائمة المصطلحات المستخدمة في لوائح هيئة السوق المالية وقواعدها وفي قائمة المصطلحات المستخدمة في قواعد شركة تداول السعودية، ويقصد به في الباب الثامن من قواعد طرح الأوراق المالية والالتزامات المستمرة، أي من الآتي:

١. مؤسسات سوق مالية تتصرف لحسابها الخاص.
٢. عملاء مؤسسة سوق مالية مرخص لها في ممارسة أعمال الإدارة شريطة أن تكون مؤسسة السوق المالية قد عينت بشروط تمكنها من اتخاذ القرارات الخاصة بقبول المشاركة في الطرح والاستثمار في السوق الموازية نيابة عن العميل دون الحاجة إلى الحصول على موافقة مسبقة منه.
٣. حكومة المملكة، أو أي جهة حكومية، أو أي هيئة دولية تعترف بها الهيئة، أو السوق، أو أي سوق مالية أخرى تعترف بها الهيئة، أو مركز الإيداع.
٤. الشركات المملوكة من الحكومة، مباشرة أو عن طريق محافظة تديرها مؤسسة سوق مالية مرخص لها في ممارسة أعمال الإدارة.
٥. الشركات والصناديق المؤسسية في دول مجلس التعاون لدول الخليج العربية.
٦. صناديق الاستثمار.
٧. الأجانب غير المقيمين المسموح لهم بالاستثمار في السوق الموازية والذين يستوفون المتطلبات المنصوص عليها في الدليل الاسترشادي لاستثمار الأجانب غير المقيمين في السوق الموازية.
٨. المؤسسات المالية الأجنبية المؤهلة.
٩. أي أشخاص اعتباريين آخرين يجوز لهم فتح حساب استثماري في المملكة وحساب لدى مركز الإيداع.
١٠. أشخاص طبيعيين يجوز لهم فتح حساب استثماري في المملكة وحساب لدى مركز الإيداع، ويستوفون أي من المعايير الآتية:
  - أن يكون قد قام بصفقات في أسواق الأوراق المالية لا يقل مجموع قيمتها عن أربعين مليون ريال سعودي ولا تقل عن عشرة صفقات في كل ربع سنة خلال الإثني عشرة شهراً الماضية.
  - أن لا تقل قيمة صافي أصوله عن خمسة ملايين ريال سعودي.
  - أن يعمل أو سبق له العمل مدة ثلاث سنوات على الأقل في القطاع المالي.
  - أن يكون حاصلًا على الشهادة العامة للتعامل في الأوراق المالية المعتمدة من قبل الهيئة.
  - أن يكون حاصلًا على شهادة مهنية متخصصة في مجال أعمال الأوراق المالية المعتمدة من جهة معترف بها دولياً.
١١. أي أشخاص آخرين تحددهم الهيئة.

يجب على المستثمرين المؤهلين أن يكتبوا إلكترونياً من خلال حسابهم الاستثماري لدى مدير الاكتتاب أو فتح حساب استثماري إلكتروني لدى مدير الاكتتاب من خلال زيارة الموقع الإلكتروني أو التواصل مع مدير الاكتتاب، أو من خلال القنوات الإلكترونية لمصرف الراجحي «جهة مستلمة»، وذلك في موعد أقصاه الساعة الرابعة مساءً من تاريخ يوم الإفصال. ويقر كل مستثمر، من خلال إكماله طلب الاكتتاب، بأنه استلم هذه النشرة وقرأها، ويرغب بناءً على ذلك في الاكتتاب بالأسهم المطروحة حسب ما هو مبين في طلب الاكتتاب.

سوف يكون الاكتتاب متاحاً للمكتبيين خلال فترة الطرح، ويتعين على المكتبيين استيفاء متطلبات الاكتتاب وتقديم طلبات الاكتتاب طبقاً للتعليمات الواردة في القسم رقم (٩) «المعلومات المتعلقة بالأسهم وأحكام الطرح وشروطه» من هذه النشرة. ويجب على كل مستثمر أن يوافق على كل الفقرات الواردة في طلب الاكتتاب. وتحفظ الشركة بحقها في رفض أي طلب اكتتاب بصورة جزئية أو كلية في حال عدم استيفاء أي من شروط الاكتتاب. ولا يسمح بتعديل طلب الاكتتاب أو سحبه بعد تقديمه إلى مدير الاكتتاب. ويعتبر طلب الاكتتاب فور تقديمه اتفاقاً قانونياً ملزماً بين المكتتب والشركة (ولمزيد من التفاصيل فضلاً راجع القسم رقم (٩) «المعلومات المتعلقة بالأسهم وأحكام الطرح وشروطه»).

## ملخص المعلومات الأساسية

### تنويه للمستثمرين

يقدم هذا الملخص نبذة موجزة عن المعلومات الواردة في هذه النشرة، ونظراً لأنه ملخص فإنه لا يشتمل على كل المعلومات التي قد تكون مهمة للمستثمرين المؤهلين، ويجب على مستلمي هذه النشرة قراءتها بالكامل قبل اتخاذ قرارهم بالاستثمار في أسهم الطرح من عدمه. وعلى وجه الخصوص، فإنه يجب مراجعة ما ورد في قسم «إشعار مهم» والقسم «عوامل المخاطرة» الواردين في نشرة الإصدار هذه بعناية من قبل المستثمرين المؤهلين المحتملين قبل أن يتخذوا قراراً بالاستثمار في أسهم الطرح. وقد تم تعريف بعض المصطلحات والعبارات المختصرة الواردة في هذه النشرة في القسم (١) «التعريفات والمصطلحات» من هذه النشرة.

### نبذة عن الشركة

تأسست شركة سعودي كُول التجارية («الشركة» أو «المصدر») بداية كمؤسسة فردية تحت اسم «مؤسسة سعودي كُول التجارية» بموجب السجل التجاري رقم (٢٠٥١٣٠٤٣٦) الصادر من مدينة الخبر بتاريخ ١٥/١١/١٤٢٥هـ (الموافق ١٢/٢٧/٢٠٠٤م) برأس مال يبلغ (١٠,٠٠٠) عشرة آلاف ريال سعودي لصاحبها إبراهيم محمد ناصر آل الشيخ الدوسري. ومن ثم تحولت المؤسسة بجميع فروعها إلى شركة ذات مسؤولية محدودة برأس مال يبلغ (١٠٠,٠٠٠) مائة ألف ريال سعودي مقسم إلى (١,٠٠٠) ألف حصة نقدية متساوية القيمة، قيمة كل منها (١٠٠) مائة ريال سعودي، مملوكة لكل من إبراهيم محمد ناصر آل الشيخ الدوسري، وعبد الله محمد ناصر آل الشيخ الدوسري بنسبة (٥٠٪) وخمسين بالمائة لكل منهما، وتمت الزيادة مقابل إعادة تقييم صافي أصول المؤسسة وفروعها التي تبلغ ١٣ فرع، وذلك بموجب عقد التأسيس المثبت لدى كاتب العدل في الصك رقم (٣٦٢٩١٥٢٢) بتاريخ ٢٤/٠٢/١٤٣٦هـ (الموافق ١٦/١٢/٢٠١٤م). وفي تاريخ ٢٥/٠٢/١٤٤٢هـ (الموافق ١٢/١٠/٢٠٢٠م)، تم الاستحواذ على ١٠٠٪ من حصص رأس المال في شركة عبد الله آل الشيخ للمقاولات، وفقاً لقرار مالكيها عبد الله محمد ناصر آل الشيخ الدوسري بالتنازل عنها لصالح شركة سعودي كُول التجارية، وذلك اعتباراً من ٠١/٠١/٢٠٢١م مقابل صافي حقوق الملكية كما في ذلك التاريخ وفقاً للبيانات المالية لشركة عبد الله آل الشيخ للمقاولات.

وفي تاريخ ٠٧/٠٥/١٤٤٢هـ (الموافق ١٢/٢٢/٢٠٢٠م) تم تعديل عقد التأسيس حيث رغب السيد / إبراهيم محمد ناصر آل الشيخ الدوسري بالتنازل عن جميع حصصه بالشركة بعدد (٥٠٠) خمسمائة حصة وقيمتها الإجمالية (٥٠,٠٠٠) خمسين ألف ريال سعودي إلى السيد / محمد إبراهيم محمد آل الشيخ الدوسري، بالإضافة إلى زيادة رأس المال من (١٠٠,٠٠٠) مائة ألف ريال سعودي إلى (٢٥٠,٠٠٠,٠٠٠) خمسة وعشرين مليون ريال سعودي مقسمة إلى (٢٥٠,٠٠٠) مائتين وخمسين ألف حصة متساوية القيمة، بقيمة اسمية تبلغ (١٠٠) ريال سعودي للحصة الواحدة، وقد تمت الزيادة بتحويل مبلغ (١٢,٠٠٠,٠٠٠) اثني عشر مليون ريال سعودي من حساب المستحق للأطراف ذات العلاقة وتحويل مبلغ (١٢,٩٠٠,٠٠٠) اثني عشر مليون وتسعمائة ألف ريال من حساب الأرباح المبقة إلى حساب رأس المال. وفي تاريخ ٢٩/٠٥/١٤٤٢هـ (الموافق ١٣/٠١/٢٠٢١م)، تم الاستحواذ على ١٠٠٪ من حصص رأس المال في شركة سعودي كُول للمقاولات، وفقاً لقرار الشركاء فيها بالتنازل عن جميع حصصهم في رأس المال لصالح شركة سعودي كُول التجارية وذلك اعتباراً من ٠١/٠١/٢٠٢١م مقابل صافي حقوق الملكية كما في ذلك التاريخ وفقاً للبيانات المالية لشركة سعودي كُول للمقاولات. وبموجب قرار الشركاء بتاريخ ٠١/٠٩/١٤٤٢هـ الموافق ١٣/٠٤/٢٠٢١م تمت الموافقة على تحويل الكيان القانوني من شركة ذات مسؤولية محدودة إلى شركة مساهمة مغلقة دون تغيير في رأس مال الشركة مع الاحتفاظ بالاسم التجاري، وقد حدد رأس مال الشركة خمسة وعشرين مليون (٢٥,٠٠٠,٠٠٠) ريال سعودي مقسم إلى مليونين وخمسمائة ألف (٢,٥٠٠,٠٠٠) سهم عادي بقيمة اسمية عشرة (١٠) ريال سعودي للسهم الواحد، جميع الأسهم مدفوعة القيمة بالكامل. وتم قيد الشركة في سجلات الشركات المساهمة بموجب قرار معالي وزير التجارة رقم (ق/٣٣٧) بتاريخ ٢٢/٠٩/١٤٤٢هـ (الموافق ٠٤/٠٥/٢٠٢١م)، والسجل التجاري رقم (٢٠٥١٣٠٤٣٦) وتاريخ ١٥/١١/١٤٢٥هـ (الموافق ١٢/٢٧/٢٠٠٤م)، الصادر بمدينة الخبر.

وبموجب قرار الجمعية العامة الغير عادية بتاريخ ٢٠/١١/١٤٤٢هـ (الموافق ٣٠/٠٦/٢٠٢١م) قامت الشركة بزيادة رأس مالها ليصبح (٤٥,٠٠٠,٠٠٠) خمسة وأربعين مليون ريال سعودي مقسم إلى (٤,٥٠٠,٠٠٠) أربعة مليون وخمسمائة ألف سهم متساوي القيمة، بقيمة اسمية

تبلغ (١٠) عشرة ريالات سعودية للسهم الواحد، حيث تمت الزيادة في رأس المال بتحويل مبلغ (٢٠,٠٠٠,٠٠٠) عشرين مليون ريال سعودي من حساب الأرباح المبقاة إلى حساب رأس المال.

يبلغ رأس مال الشركة الحالي خمسة وأربعين مليون (٤٥,٠٠٠,٠٠٠) ريال سعودي مقسم إلى أربعة مليون وخمسمائة ألف (٤,٥٠٠,٠٠٠) سهم عادي، القيمة الاسمية لكل سهم منها (١٠) عشرة ريالات سعودية مدفوعة القيمة بالكامل، وجميع أسهم الشركة أسهما عادية من فئة واحدة. ويقع المركز الرئيسي للشركة في مدينة الخبر.

## هيكل ملكية الشركة قبل وبعد الطرح

يوضح الجدول التالي هيكل ملكية الشركة قبل وبعد الطرح:

#	المساهمون	القيمة الاسمية للسهم (ريال سعودي)	قبل الطرح			بعد الطرح		
			عدد الأسهم	نسبة الملكية «المباشرة»	نسبة الملكية «غير المباشرة»	عدد الأسهم	نسبة الملكية «المباشرة»	نسبة الملكية «غير المباشرة»
١	عبد الله محمد ناصر آل الشيخ الدوسري	١٠	٢,٢٥٠,٠٠٠	%٥٠	-	١,٩١٢,٥٠٠	%٤٢.٥	
٢	محمد إبراهيم محمد آل الشيخ الدوسري	١٠	٢,٢٥٠,٠٠٠	%٥٠	-	١,٩١٢,٥٠٠	%٤٢.٥	
٣	الجمهور (المستثمرين المؤهلين)	-	-	-	-	٦٧٥,٠٠٠	%١٥	
	<b>الإجمالي</b>	-	٤,٥٠٠,٠٠٠	%١٠٠	-	٤,٥٠٠,٠٠٠	%١٠٠	

المصدر: شركة سعودي كول التجارية

## المساهمون الكبار الذين يملكون %٥ أو أكثر من أسهم الشركة

يوضح الجدول التالي أسماء وملكية المساهمين الكبار في الشركة قبل وبعد الطرح:

#	المساهمون	القيمة الاسمية للسهم (ريال سعودي)	قبل الطرح			بعد الطرح		
			عدد الأسهم	نسبة الملكية «المباشرة»	نسبة الملكية «غير المباشرة»	عدد الأسهم	نسبة الملكية «المباشرة»	نسبة الملكية «غير المباشرة»
١	عبد الله محمد ناصر آل الشيخ الدوسري	١٠	٢,٢٥٠,٠٠٠	%٥٠	-	١,٩١٢,٥٠٠	%٤٢.٥	
٢	محمد إبراهيم محمد آل الشيخ الدوسري	١٠	٢,٢٥٠,٠٠٠	%٥٠	-	١,٩١٢,٥٠٠	%٤٢.٥	
	<b>الإجمالي</b>	-	٤,٥٠٠,٠٠٠	%١٠٠	-	٣,٨٢٥,٠٠٠	%٨٥	

المصدر: شركة سعودي كول التجارية

## أنشطة الشركة الرئيسية

تمارس الشركة نشاطها بموجب سجل تجاري رقم (٢٠٥١٠٣٠٤٣٦) بتاريخ ١٥/١١/١٤٢٥هـ (الموافق ٢٧/١٢/٢٠٠٤م).

وتتمثل أنشطة الشركة كما في سجلها التجاري في: تمديد الأسلاك الكهربائية، تمديد أسلاك الاتصالات، تمديد الشبكات، تركيب وتمديد شبكات الكمبيوتر والاتصالات، أنشطة إعادة بيع خدمات الاتصالات (الموزعين)، تقديم خدمات مشغلي شبكات الاتصالات المتنقلة الافتراضية (MVNO)، تقديم خدمات البيع بالجملة للبنية التحتية.

وتتمثل أنشطة الشركة كما في النظام الأساسي بمزاولة وتنفيذ الأغراض التالية:

١. التشييد.
- التركيبات الكهربائية.
٢. المعلومات والاتصالات.
- أنشطة الاتصالات الأخرى.

وتمارس الشركة أنشطتها وفق الأنظمة المتبعة وبعد الحصول على التراخيص اللازمة من الجهات المختصة في المملكة العربية السعودية إن وجدت، وقد حصلت الشركة على جميع التراخيص النظامية اللازمة للأنشطة الحالية التي تمارسها. ولا زالت جميع تلك التراخيص سارية المفعول حتى تاريخ هذه النشرة. ولمزيد من المعلومات حول التراخيص التي تمارس الشركة أنشطتها بموجبها (فضلاً راجع القسم رقم ١٤-٢ «التراخيص والشهادات»).

تزاوّل الشركة أنشطتها الرئيسية من خلال مقرها الرئيسي في مدينة الخبر، وكما بتاريخ هذه النشرة، لا يوجد لدى الشركة أي نشاط تجاري خارج المملكة وليس لديها أية ممتلكات أو أصول خارج المملكة.

ويتمثل النشاط الرئيسي للشركة الحالي في تسويق وتركيب خدمات الإنترنت الشبكي المتمثل في الأسلاك البصرية والإنترنت الهوائي المتمثل في ال 5G، وتمديد الأسلاك الكهربائية، تمديد أسلاك الاتصالات، تمديد الشبكات، تركيب وتمديد شبكات الكمبيوتر والاتصالات، أنشطة إعادة بيع خدمات الاتصالات (الموزعين)، تقديم خدمات مشغلي شبكات الاتصالات المتنقلة الافتراضية (MVNO)، تقديم خدمات البيع بالجملة للبنية التحتية.

## رسالة الشركة ورؤيتها واستراتيجيتها العامة

### رؤية الشركة

تتمثل رؤية شركة سعودي كول في أن تصبح الشركة الرائدة في مجال الاتصالات وتقنية المعلومات من خلال الابتكار ومواكبة نمط الحياة الرقمية وإضافة قيمة لعملائها وشركائها ومجتمعها، وتحويل الأفكار الخلاقة إلى حقائق ملموسة.

### رسالة الشركة

تعمل الشركة على أن تكون مثلاً يحتذى به في عالم الاتصالات وتقنية المعلومات والخدمات الرقمية التي تساعد العملاء على الاستفادة من التقنيات لتحقيق الأهداف والتطلعات وخلق البيئة والأنظمة المناسبة.

### استراتيجية الشركة

تسعى الشركة لأن تكون الشريك الأكثر قيمة لعملائها والاستفادة من تجاريتها لمواصلة التطور وتحسين مستوى الخدمة بشكل عام. كما أنها تهدف للدخول في المستقبل في أنشطة بيع المنتجات المتعلقة بالاتصالات وخدمات الإنترنت وتقنية المعلومات بشكل مباشر من خلال تعاونها مع شركات الاتصالات المحلية، في حال ثبت للشركة جدوى ذلك الأمر. ويمكن تلخيص أهم نقاط استراتيجية الشركة فيما يلي:

- العمل على تقديم أعلى معايير الجودة، بأقصر فترة زمنية للإنجاز، وأفضل قيمة اقتصادية.
- إضافة مصادر دخل جديدة وتحسين هوامش الربح، وذلك بالعمل على تقديم منتجات وخدمات جديدة.
- أن تكون الشريك السعودي الموثوق به ومزود لحلول / خدمات الاتصالات، والتحول الرقمي، وتقنية المعلومات والاتصالات، والمنازل الذكية بما تشتمل عليه من تقنيات إنترنت الأشياء.
- الحصول على تراخيص التقنيات الناشئة من هيئة الاتصالات وتقنية المعلومات التي تساعد على التوسعات والدخول في أنشطة إضافية.
- الشراكة مع أفضل الموردين الدوليين والمحليين الرائدة في مجال عملهم.
- العمل على تقديم والمشاركة في بعض المبادرات مثل برنامج تعلم واكسب، المعني بالاستثمار في تدريب ما يصل إلى ١٠٠ ألف من المطورين والمبرمجين من فئة الشباب، للصناعات الرقمية المستقبلية.

## نواحي القوة والميزات التنافسية للشركة

تتمثل أهم نقاط القوة والميزات التنافسية للشركة فيما يلي:

- تقوم الشركة بتقديم خدماتها بشكل يغطي كافة مناطق المملكة العربية السعودية.
- القدرة على استقطاب وتدريب الكفاءات العاملة التي تملك الطموح العالي والشغف لتحقيق النجاح.
- الثقة المكتسبة من العملاء والمبنية على مبدأ أن العميل يأتي أولاً، وهو الأمر الذي يحكم أخلاقيات العمل داخلياً ومع العملاء.
- الاحترافية والاعتماد على خبرة عميقة في قطاع الاتصالات وتقنية المعلومات ومواكبة التطور بشكل دائم.
- الكفاءة المالية لاستقطاب المشاريع الجديدة داخلياً وخارجياً، مع السعي الدائم لتقديم أفضل الأسعار لعملاء الشركة.
- تقديم أعلى معايير الجودة عند تقديم الخدمات للعملاء، مما يساهم في الحصول على رضا العملاء وتجاوز توقعاتهم.

## ملخص المعلومات المالية

إن ملخص المعلومات المالية الواردة أدناه مبنية على القوائم المالية الموحدة المراجعة للشركة للسنة المالية المنتهية في ٣١ ديسمبر ٢٠٢١م التي تتضمن أرقام المقارنة عن السنة المالية المنتهية في ٣١ ديسمبر ٢٠٢٠م، والقوائم المالية الأولية الموحدة الموجزة (المفحوصة) لفترة التسعة أشهر المنتهية في ٣٠ سبتمبر ٢٠٢٢م التي تتضمن أرقام المقارنة لفترة التسعة أشهر المنتهية في ٣٠ سبتمبر ٢٠٢١م.

البيان	السنة المالية المنتهية في ٣١ ديسمبر ٢٠٢٠م	السنة المالية المنتهية في ٣١ ديسمبر ٢٠٢١م	فترة التسعة أشهر المنتهية في ٣٠ سبتمبر ٢٠٢١م	فترة التسعة أشهر المنتهية في ٣٠ سبتمبر ٢٠٢٢م
إجمالي الإيرادات	٥٦,١٥٦,١٣٩	٦٩,٤٠٠,٣١٤	٤٣,٧٧٣,٦٧٢	٥٦,١٩٧,٢٢٧
تكلفة الإيرادات	(٢٣,٥٢٤,١٤١)	(٣٣,٧٤٧,٩٤٠)	(٢٣,٦٧٩,٩٠٨)	(٣٣,٠٥٥,٨٣٩)
مجموع الربح	٣٢,٦٣١,٩٩٨	٣٥,٦٥٢,٣٧٤	٢٠,٠٩٣,٧٦٤	٢٣,١٤١,٣٩٨
صافي الربح قبل الزكاة	٢٤,٥٥٨,٣٤٦	٢٦,٣٠٦,٥٨٠	١٥,٥٤٤,٦٧٦	١٦,٦٤٦,٠٠٥
صافي الربح	٢٣,٧٨٩,٦١٣	٢٤,٧٣٦,٣٢٠	١٥,٥٤٤,٦٧٦	١٦,١٣٧,٣٥٥
إجمالي الدخل الشامل الآخر	٢٣,٦٥٢,٣٥٢	٢٥,١٣٨,٨٢٨	١٥,٥٤٤,٦٧٦	١٦,١٣٧,٣٥٥
إجمالي الموجودات المتداولة	٤٢,١٩٦,٩٤٩	٥٩,٧٦٤,٠٢٥	-	٧٩,٩٩٨,٣٠٥
إجمالي الموجودات غير المتداولة	١٣,٧٢٠,٤٧٤	١٢,٦٧٨,٦٣٧	-	٨,٧٧٠,١٦٤
إجمالي الموجودات	٥٥,٩١٧,٤٢٣	٧٢,٤٤٢,٦٦٢	-	٨٨,٧٦٨,٤٦٩
إجمالي المطلوبات المتداولة	١٨,٤٦١,٥٢٣	١٣,٣٧٣,٢٣١	-	٢١,٦٦٧,٢٠٩
إجمالي المطلوبات غير المتداولة	٢٨,٤٥٦,٣٧٥	٩,٢٥١,٦٣٠	-	١٠,٠٢٤,٢٥٤
إجمالي المطلوبات	٢١,٣٠٧,٨٩٨	٢٢,٦٢٤,٨٦١	-	٣١,٦٩١,٤٦٣
إجمالي حقوق المساهمين	٣٤,٦٠٩,٥٢٥	٤٩,٨١٧,٨٠١	-	٥٧,٠٧٧,٠٠٦
إجمالي المطلوبات وحقوق المساهمين	٥٥,٩١٧,٤٢٣	٧٢,٤٤٢,٦٦٢	-	٨٨,٧٦٨,٤٦٩
صافي التدفقات النقدية من الأنشطة التشغيلية	١٢,٨١٢,١١٤	(١,٧٧٩,٧٢١)	١١,٤٩٩,١٢٨	٥,٢٥٨,٢٠٣
صافي التدفقات النقدية المستخدمة في الأنشطة الاستثمارية	(١,٧١٧,٧٩١)	(٢٦٠,٩٩٨)	(٥٠,٦٥٦)	(٢٣١,٢٧١)
صافي التدفقات النقدية الناتجة من الأنشطة التمويلية	(١١,٢٣٨,٧٧٢)	٣,٠٠٧,٧٨٦	(١٠,٩٤٦,٢٨٩)	(٥,٨٨٧,٨٩٥)
معدل النمو في الإيرادات	لا ينطبق	%٢٣.٥٨	لا ينطبق	%٢٨.٣٨
معدل النمو في صافي الربح	لا ينطبق	%٣.٩٨	لا ينطبق	%٣.٨١
هامش مجمل الربح	%٥٨.١١	%٥١.٣٧	%٤٥.٩٠	%٤١.١٨
هامش صافي الربح	%٤٢.٣٦	%٣٥.٦٤	%٣٥.٥١	%٢٨.٧٢
رأس المال العامل (ريال سعودي)	٢٣,٧٣٥,٤٢٦	٤٦,٣٩٠,٧٩٤	لا ينطبق	٥٨,٣٣١,٠٩٦
نسبة التداول (مرة)	٢,٢٩	٤,٤٧	لا ينطبق	٣,٦٩
إجمالي الموجودات / إجمالي المطلوبات (مرة)	٢,٦٢	٣,٢٠	لا ينطبق	٢,٨٠
العائد على الموجودات	%٤٢.٥٤	%٣٤.١٥	لا ينطبق	%١٨.١٨
الإيرادات / إجمالي الموجودات	%١٠٠.٤٣	%٩٥.٨٠	لا ينطبق	%٦٣.٣١
العائد على حقوق الملكية	%٦٨.٧٤	%٤٩.٦٥	لا ينطبق	%٢٨.٢٧

\* المصدر: القوائم المالية الموحدة المراجعة للشركة للسنة المالية المنتهية في ٣١ ديسمبر ٢٠٢١م التي تتضمن أرقام المقارنة عن السنة المالية المنتهية في ٣١ ديسمبر ٢٠٢٠م، والقوائم المالية الأولية الموحدة الموجزة (المفحوصة) لفترة التسعة أشهر المنتهية في ٣٠ سبتمبر ٢٠٢٢م التي تتضمن أرقام المقارنة لفترة التسعة أشهر المنتهية في ٣٠ سبتمبر ٢٠٢١م.

\*\* المصدر: شركة سعودي كول التجارية



## ملخص عوامل المخاطرة

- أ. المخاطر المتعلقة بنشاط الشركة وعملياتها
- المخاطر المتعلقة بأنظمة التشغيل وتقنية المعلومات
  - المخاطر المتعلقة بعدم القدرة على تنفيذ الخطة الاستراتيجية للشركة
  - مخاطر قرارات الإدارة
  - المخاطر المتعلقة بالاعتماد على الموظفين الرئيسيين والإدارة التنفيذية
  - المخاطر المتعلقة بحدثة عدد من أعضاء الإدارة التنفيذية في الشركة
  - المخاطر المتعلقة بأخطاء الموظفين أو سوء سلوكهم
  - المخاطر المتعلقة بعدم وجود الخبرة في إدارة الشركات المساهمة المدرجة
  - المخاطر المتعلقة بعدم الالتزام بنظام السوق المالية ولوائح التنفيذ
  - المخاطر المتعلقة بعدم الالتزام بنظام الشركات والنظام الأساسي للشركة
  - المخاطر المتعلقة بإقرار نظام الشركات الجديد مؤخراً في المملكة
  - المخاطر المتعلقة بحدثة تشكيل مجلس الإدارة واللجان وعدم تطبيق قواعد الحوكمة
  - المخاطر المتعلقة بالائتمان
  - المخاطر المتعلقة بعدم استخراج أو عدم تجديد التراخيص والتصاريح والشهادات النظامية
  - المخاطر المتعلقة بالاعتماد على عدد محدود من الموردين
  - مخاطر تركيز العملاء
  - المخاطر المتعلقة بعدم قدرة الشركة على جذب العملاء والمحافظة عليهم
  - المخاطر المتعلقة بالسيولة
  - المخاطر المتعلقة بالتعاملات مع الأطراف ذوي العلاقة
  - المخاطر المتعلقة باستحقاقات الزكاة الشرعية المحتملة والمطالبات الإضافية
  - المخاطر المتعلقة بتوفر التمويل مستقبلاً
  - مخاطر تتعلق بالذمم الدائنة للشركة
  - المخاطر المتعلقة بمتطلبات السعودية
  - المخاطر المتعلقة بوقوع الكوارث الطبيعية
  - المخاطر المتعلقة بالتشغيل والتوقف غير المتوقع للأعمال
  - المخاطر المتعلقة بالتغيرات في المعايير المحاسبية المهمة
  - المخاطر المتعلقة بحماية العلامات التجارية وحقوق الملكية
  - المخاطر المتعلقة بكفاية التغطية التأمينية
  - المخاطر المتعلقة بالدعاوى القضائية والغرامات
  - المخاطر المتعلقة بالاعتماد على الموظفين غير السعوديين
  - المخاطر المتعلقة بالرسوم الحكومية المطبقة على الموظفين غير السعوديين
  - المخاطر المتعلقة بعدم وجود إدارة للشؤون القانونية أو المراجعة الداخلية
  - مخاطر وجود بعض أصول الشركة على عقارات مستأجرة
  - المخاطر المتعلقة بعدم القدرة على تنفيذ الأعمال والوفاء بال عقود
  - المخاطر المتعلقة بانخفاض مستوى الخدمة لدى الشركة
  - مخاطر عدم قدرة الشركة على التكيف مع متطلبات العملاء
  - المخاطر المتعلقة بعدم قدرة الشركة على توظيف قوى عاملة مؤهلة

- المخاطر المتعلقة بالالتزامات المحتملة
- المخاطر المتعلقة بأسعار منتجات وخدمات الشركة
- المخاطر المتعلقة بجائحة فيروس كورونا (كوفيد 19)
- المخاطر المتعلقة بتقديم خدمات جديدة
- المخاطر المتعلقة بالخطأ في تقدير تكلفة أداء الخدمات وتعقيد أدائها
- المخاطر المتعلقة بالشركات التابعة
- المخاطر المتعلقة بالهجمات الإلكترونية
- المخاطر المتعلقة بالمشاريع المشتركة وعمليات الاستحواذ
- المخاطر المتعلقة بحالات الإنهاء الواردة في الاتفاقيات والعقود التي أبرمتها الشركة
- المخاطر المتعلقة باتفاقيات التمويل
- المخاطر المتعلقة بفضل أنظمة تقنية المعلومات أو خرق التدابير الأمنية
- المخاطر المتعلقة بتركز الإيرادات

ب. المخاطر المتعلقة بالسوق والقطاع الذي تعمل فيه الشركة

- مخاطر طبيعة قطاع تقنية المعلومات
- المخاطر المتعلقة بالتقلبات في العرض والطلب
- المخاطر المتعلقة ببيئة المنافسة
- مخاطر فرص النمو
- المخاطر المتعلقة بعدم التقيد بالأنظمة والقوانين الحالية و/أو صدور أنظمة وقوانين جديدة
- المخاطر المرتبطة بتطبيق لائحة حوكمة الشركات بشكل إلزامي
- المخاطر المتعلقة بالأداء الاقتصادي للمملكة
- المخاطر المتعلقة بعدم الاستقرار السياسي والاقتصادي في منطقة الشرق الأوسط
- المخاطر المتعلقة بضرية القيمة المضافة
- المخاطر المتعلقة بتغيير آلية احتساب الزكاة وضريبة الدخل
- المخاطر المتعلقة بفرض رسوم أو ضرائب جديدة
- المخاطر المتعلقة بتقلب أسعار صرف العملات
- المخاطر المتعلقة بتقلب أسعار الفائدة

ج. المخاطر المتعلقة بالأسهم التي سيتم طرحها في السوق الموازية

- المخاطر المتعلقة بالسيطرة الفعلية من قبل المساهمين الكبار
- المخاطر المتعلقة بسيولة أسهم الطرح
- المخاطر المتعلقة ببيع عدد كبير من الأسهم في السوق بعد عملية الطرح
- المخاطر المتعلقة باقتصار التداول على المستثمرين المؤهلين
- المخاطر المتعلقة ببيع أو طرح أسهم إضافية مستقبلاً
- المخاطر المتعلقة بعدم وجود إدراج سابق لأسهم الشركة وتذبذب سعر السهم
- المخاطر المتعلقة بعدم تمكن الشركة من استيفاء المتطلبات الحالية للانتقال إلى السوق الرئيسية أو أي متطلبات تنظيمية مستقبلية
- المخاطر المتعلقة برغبة الشركة في الاستمرار في السوق الموازية
- المخاطر المتعلقة بعدم توزيع الأرباح

## جدول المحتويات

### ١. التعريفات والمصطلحات

١

### ٢. عوامل المخاطرة

٦

٦	١-٢	المخاطر المتعلقة بنشاط الشركة وعملياتها
٦	١-١-٢	المخاطر المتعلقة بأنظمة التشغيل وتقنية المعلومات
٦	٢-١-٢	المخاطر المتعلقة بعدم القدرة على تنفيذ الخطة الاستراتيجية للشركة
٧	٣-١-٢	مخاطر قرارات الإدارة
٧	٤-١-٢	المخاطر المتعلقة بالاعتماد على الموظفين الرئيسيين والإدارة التنفيذية
٧	٥-١-٢	المخاطر المتعلقة بحدثة عدد من أعضاء الإدارة التنفيذية في الشركة
٧	٦-١-٢	المخاطر المتعلقة بأخطاء الموظفين أو سوء سلوكهم
٧	٧-١-٢	المخاطر المتعلقة بعدم وجود الخبرة في إدارة الشركات المساهمة المدرجة
٧	٨-١-٢	المخاطر المتعلقة بعدم الالتزام بنظام السوق المالية ولوائح التنفيذ
٧	٩-١-٢	المخاطر المتعلقة بعدم الالتزام بنظام الشركات والنظام الأساسي للشركة
٨	١٠-١-٢	المخاطر المتعلقة بإقرار نظام الشركات الجديد مؤخراً في المملكة
٨	١١-١-٢	المخاطر المتعلقة بحدثة تشكيل مجلس الإدارة واللجان وعدم تطبيق قواعد الحوكمة
٨	١٢-١-٢	المخاطر المتعلقة بالائتمان
٩	١٣-١-٢	المخاطر المتعلقة بعدم استخراج أو عدم تجديد التراخيص والتصاريح والشهادات النظامية
٩	١٤-١-٢	المخاطر المتعلقة بالاعتماد على عدد محدود من الموردين
٩	١٥-١-٢	مخاطر تركيز العملاء
٩	١٦-١-٢	المخاطر المتعلقة بعدم قدرة الشركة على جذب العملاء والمحافظة عليهم
٩	١٧-١-٢	المخاطر المتعلقة بالسيولة
١٠	١٨-١-٢	المخاطر المتعلقة بالتعاملات مع الأطراف ذوي العلاقة
١٠	١٩-١-٢	المخاطر المتعلقة باستحقاقات الزكاة الشرعية المحتملة والمطالبات الإضافية
١١	٢٠-١-٢	المخاطر المتعلقة بتوفر التمويل مستقبلاً
١١	٢١-١-٢	مخاطر تتعلق بالذمم الدائنة للشركة
١١	٢٢-١-٢	المخاطر المتعلقة بمتطلبات السعودية
١١	٢٣-١-٢	المخاطر المتعلقة بوقوع الكوارث الطبيعية
١١	٢٤-١-٢	المخاطر المتعلقة بالتشغيل والتوقف غير المتوقع للأعمال
١٢	٢٥-١-٢	المخاطر المتعلقة بالتغيرات في المعايير المحاسبية المهمة
١٢	٢٦-١-٢	المخاطر المتعلقة بحماية العلامات التجارية وحقوق الملكية
١٢	٢٧-١-٢	المخاطر المتعلقة بكفاية التغطية التأمينية
١٢	٢٨-١-٢	المخاطر المتعلقة بالدعاوى القضائية والغرامات
١٢	٢٩-١-٢	المخاطر المتعلقة بالاعتماد على الموظفين غير السعوديين
١٢	٣٠-١-٢	المخاطر المتعلقة بالرسوم الحكومية المطبقة على الموظفين غير السعوديين

١٣	المخاطر المتعلقة بعدم وجود إدارة المراجعة الداخلية	٣١-١-٢
١٣	المخاطر المتعلقة بعقود الإيجار	٣٢-١-٢
١٣	المخاطر المتعلقة بعدم القدرة على تنفيذ الأعمال والوفاء بالعقود	٣٣-١-٢
١٣	المخاطر المتعلقة بانخفاض مستوى الخدمة لدى الشركة	٣٤-١-٢
١٤	مخاطر عدم قدرة الشركة على التكيف مع متطلبات العملاء	٣٥-١-٢
١٤	المخاطر المتعلقة بعدم قدرة الشركة على توظيف قوى عاملة مؤهلة	٣٦-١-٢
١٤	المخاطر المتعلقة بالالتزامات المحتملة	٣٧-١-٢
١٤	المخاطر المتعلقة بأسعار منتجات وخدمات الشركة	٣٨-١-٢
١٤	المخاطر المتعلقة بجائحة فيروس كورونا (كوفيد ١٩)	٣٩-١-٢
١٥	المخاطر المتعلقة بتقديم خدمات جديدة	٤٠-١-٢
١٥	المخاطر المتعلقة بالخطأ في تقدير تكلفة أداء الخدمات وتعقيد أدائها	٤١-١-٢
١٥	المخاطر المتعلقة بالشركات التابعة	٤٢-١-٢
١٥	المخاطر المتعلقة بالهجمات الإلكترونية	٤٣-١-٢
١٥	المخاطر المتعلقة بالمشاريع المشتركة وعمليات الاستحواذ	٤٤-١-٢
١٦	المخاطر المتعلقة بحالات الإنهاء الواردة في الاتفاقيات والعقود التي أبرمتها الشركة	٤٥-١-٢
١٦	المخاطر المتعلقة باتفاقيات التمويل	٤٦-١-٢
١٧	المخاطر المتعلقة بفشل أنظمة تقنية المعلومات أو خرق التدابير الأمنية	٤٧-١-٢
١٧	المخاطر المتعلقة بتركز الإيرادات	٤٨-١-٢
١٨	<b>المخاطر المتعلقة بالسوق والقطاع الذي تعمل فيه الشركة</b>	<b>٢-٢</b>
١٨	مخاطر طبيعة قطاع تقنية المعلومات	١-٢-٢
١٨	المخاطر المتعلقة بالتقلبات في العرض والطلب	٢-٢-٢
١٨	المخاطر المتعلقة ببيئة المنافسة	٣-٢-٢
١٨	مخاطر فرص النمو	٤-٢-٢
١٨	المخاطر المتعلقة بعدم التقيد بالأنظمة والقوانين الحالية و/أو صدور أنظمة وقوانين جديدة	٥-٢-٢
١٨	المخاطر المرتبطة بتطبيق لائحة حوكمة الشركات بشكل إلزامي	٦-٢-٢
١٩	المخاطر المتعلقة بالأداء الاقتصادي للمملكة	٧-٢-٢
١٩	المخاطر المتعلقة بعدم الاستقرار السياسي والاقتصادي في منطقة الشرق الأوسط	٨-٢-٢
١٩	المخاطر المتعلقة بضرورية القيمة المضافة	٩-٢-٢
١٩	المخاطر المتعلقة بتغيير آلية احتساب الزكاة وضرورية الدخل	١٠-٢-٢
٢٠	المخاطر المتعلقة بفرض رسوم أو ضرائب جديدة	١١-٢-٢
٢٠	المخاطر المتعلقة بتقلب أسعار صرف العملات	١٢-٢-٢
٢٠	المخاطر المتعلقة بتقلب أسعار الفائدة	١٣-٢-٢
٢٠	<b>المخاطر المتعلقة بالأسهم التي سيتم طرحها في السوق الموازية</b>	<b>٣-٢</b>
٢٠	المخاطر المتعلقة بالسيطرة الفعلية من قبل المساهمين الكبار	١-٣-٢
٢٠	المخاطر المتعلقة بسيولة أسهم الطرح	٢-٣-٢
٢٠	المخاطر المتعلقة ببيع عدد كبير من الأسهم في السوق بعد عملية الطرح	٣-٣-٢
٢٠	المخاطر المتعلقة باقتصار التداول على المستثمرين المؤهلين	٤-٣-٢
٢١	المخاطر المتعلقة ببيع أو طرح أسهم إضافية مستقبلاً	٥-٣-٢
٢١	المخاطر المتعلقة بعدم وجود إدراج سابق للأسهم الشركة وتذبذب سعر السهم	٦-٣-٢

٢١	المخاطر المتعلقة بعدم تمكن الشركة من استيفاء المتطلبات الحالية للانتقال إلى السوق الرئيسية أو أي متطلبات تنظيمية مستقبلية	٧-٣-٢
٢١	المخاطر المتعلقة برغبة الشركة في الاستمرار في السوق الموازية	٨-٣-٢
٢١	المخاطر المتعلقة بعدم توزيع الأرباح	٩-٣-٢

## ٢٣

## ٣. خلفية عن الشركة وطبيعة أعمالها

٢٣	نبذة عن الشركة	١-٣
٢٣	تاريخ الشركة وأهم التطورات في هيكل رأس المال	٢-٣
٢٥	رؤية الشركة	٣-٣
٢٥	رسالة الشركة	٤-٣
٢٦	استراتيجية الشركة	٥-٣
٢٦	نواحي القوة والميزات التنافسية للشركة	٦-٣
٢٦	الطبيعة العامة لأعمال الشركة	٧-٣
٢٧	الشركات التابعة	٨-٣
٢٨	الاتفاقيات والعقود للشركة	٩-٣
٢٩	تفاصيل إيرادات الشركة	١٠-٣
٢٩	كبار عملاء الشركة	١١-٣
٣٠	كبار الجهات الموردة للخدمات	١٢-٣
٣١	السجلات التجارية	١٣-٣
٣٢	التراخيص والشهادات	١٤-٣
٣٣	العلامات التجارية وحقوق الملكية	١٥-٣
٣٣	وثائق التأمين	١٦-٣
٣٤	العقارات المملوكة والمستأجرة للشركة	١٧-٣
٣٤	سياسة الأبحاث والتطوير	١٨-٣
٣٤	انقطاع الأعمال	١٩-٣
٣٥	الموظفون والسعودة	٢٠-٣
٣٥	التعاملات التي تمت مع الأطراف ذات العلاقة	٢١-٣

٣٩

## ٤. هيكل الملكية والهيكل التنظيمي

٣٩	١-٤	هيكل ملكية الشركة قبل وبعد الطرح
٣٩	٢-٤	الهيكل التنظيمي للشركة
٤٠	٣-٤	مجلس الإدارة
٤٠	١-٣-٤	أعضاء مجلس الإدارة وأمين سر المجلس
٤١	٢-٣-٤	اختصاصات ومهام رئيس مجلس الإدارة وأعضاء مجلس الإدارة وأمين سر المجلس:
٤٣	٣-٣-٤	ملخص السيرة الذاتية لأعضاء مجلس الإدارة وأمين السر
٤٦	٤-٤	الإدارة التنفيذية
٤٦	١-٤-٤	اختصاصات ومهام الإدارة التنفيذية
٤٧	٢-٤-٤	ملخص السيرة الذاتية لأعضاء الإدارة التنفيذية
٤٩	٥-٤	لجان مجلس الإدارة
٤٩	١-٥-٤	لجنة المراجعة
٥١	٢-٥-٤	لجنة الترشيحات والمكافآت
٥٢	٣-٥-٤	اللجنة التنفيذية

٥٣

## ٥. سياسة توزيع الأرباح

٥٤

## ٦. استخدام متحصلات الطرح

٥٥

## ٧. الإقرارات

٥٦

## ٨. مصاريف الطرح

## ٥٨ ٩. المعلومات المتعلقة بالأسهم وأحكام الطرح وشروطه

٥٨	١-٩	الاكتتاب في الأسهم المطروحة
٥٩	٢-٩	طريقة التقدم بطلب الاكتتاب في الأسهم المطروحة
٦٠	٣-٩	فترة الطرح وشروطه
٦٠	٤-٩	الإشعار بالتخصيص ورد الفائض
٦١	٥-٩	الأوقات والظروف التي يجوز فيها تعليق الطرح
٦١	١-٥-٩	تعليق التداول أو إلغاء الإدراج
٦٢	٢-٥-٩	الإلغاء الاختياري للإدراج
٦٢	٣-٥-٩	التعليق المؤقت للتداول
٦٣	٤-٥-٩	إعادة تسجيل وقبول إدراج أوراق مالية سبق إلغاء إدراجها
٦٣	٦-٩	القرارات والموافقات التي ستطرح الأسهم بموجبها
٦٣	٧-٩	الترتيبات القائمة لمنع التصرف في أسهم معينة (فترة الحظر)
٦٣	٨-٩	نبذة عن شركة تداول السعودية (تداول السعودية)
٦٤	٩-٩	تداول أسهم الشركة في السوق الموازية

## ٦٦ ١٠. التعهدات الخاصة بالاكتتاب

٦٦	١-١٠	إقرارات المكتتبين
٦٦	٢-١٠	سجل الأسهم وترتيبات التعامل

## ٦٧ ١١. إجراءات عدم اكتمال الطرح

## ٦٨ ١٢. المستندات المتاحة للمعاينة

## ٧٠ ١٣. تقرير المحاسب القانوني

٧١	١-١٣	القوائم المالية المراجعة للسنة المالية المنتهية في ٣١ ديسمبر ٢٠٢١م التي تتضمن أرقام المقارنة للسنة المالية المنتهية في ٣١ ديسمبر ٢٠٢٠م
١٠٢	٢-١٣	القوائم المالية الأولية الموحدة الموجزة (المفحوصة) لفترة التسعة أشهر المنتهية في ٣٠ سبتمبر ٢٠٢٢م التي تتضمن أرقام المقارنة لفترة التسعة أشهر المنتهية في ٣٠ سبتمبر ٢٠٢١م

## فهرس الجداول

٨	الجدول رقم (١): أعمار الذمم المدينة التجارية
٢٣	الجدول رقم (٢): هيكل ملكية الشركة عند التأسيس
٢٤	الجدول رقم (٣): هيكل ملكية الشركة كما في تاريخ ١٤٤٢/٠٥/٠٧هـ (الموافق ٢٠٢٠/١٢/٢٢م)
٢٤	الجدول رقم (٤): هيكل ملكية الشركة كما في تاريخ ١٤٤٢/٠٩/٢٢هـ (الموافق ٢٠٢١/٠٥/٠٤م)
٢٥	الجدول رقم (٥): هيكل ملكية الشركة كما في تاريخ ١٤٤٢/١١/٢٠هـ (الموافق ٢٠٢١/٠٦/٣٠م)
٢٥	الجدول رقم (٦): هيكل ملكية الشركة قبل وبعد الطرح
٢٨	الجدول رقم (٧): الاتفاقيات والعقود للشركة
٢٩	الجدول رقم (٨): إيرادات الشركة بحسب نوع الخدمة المقدمة
٢٩	الجدول رقم (٩): إيرادات الشركة بحسب كبار العملاء لعام ٢٠٢٠م
٢٩	الجدول رقم (١٠): إيرادات الشركة بحسب كبار العملاء لعام ٢٠٢١م
٣٠	الجدول رقم (١١): إيرادات الشركة بحسب كبار العملاء لفترة التسعة أشهر المنتهية في ٣٠ سبتمبر ٢٠٢٢م
٣٠	الجدول رقم (١٢): كبار الجهات الموردة للخدمات لعام ٢٠٢٠م
٣٠	الجدول رقم (١٣): كبار الجهات الموردة للخدمات لعام ٢٠٢١م
٣١	الجدول رقم (١٤): كبار الجهات الموردة للخدمات لفترة التسعة أشهر المنتهية في ٣٠ سبتمبر ٢٠٢٢م
٣١	الجدول رقم (١٥): بيانات السجل التجاري
٣٢	الجدول رقم (١٦): التراخيص والشهادات لشركة سعودي كول التجارية
٣٢	الجدول رقم (١٧): التراخيص والشهادات لشركة عبدالله آل الشيخ للمقاولات
٣٣	الجدول رقم (١٨): التراخيص والشهادات لشركة سعودي كول للمقاولات
٣٣	الجدول رقم (١٩): بيانات العلامة التجارية
٣٣	الجدول رقم (٢٠): بيانات وثائق التأمين
٣٤	الجدول رقم (٢١): بيانات العقار المستأجر
٣٥	الجدول رقم (٢٢): أعداد الموظفين ونسب السعودة
٣٥	الجدول رقم (٢٣): أعداد الموظفين بحسب إدارات الشركة
٣٥	الجدول رقم (٢٤): التعاملات مع الأطراف ذوي العلاقة
٣٦	الجدول رقم (٢٥): بيان بالأرصدة المستحقة من الأطراف ذات العلاقة
٣٧	الجدول رقم (٢٦): بيان بالأرصدة المستحقة إلى الأطراف ذات العلاقة
٣٩	الجدول رقم (٢٧): هيكل ملكية الشركة قبل وبعد الطرح
٤٠	الجدول رقم (٢٨): أعضاء مجلس الإدارة وأمين سر المجلس
٤٣	الجدول رقم (٢٩): السيرة الذاتية لرئيس مجلس الإدارة/ إبراهيم بن محمد ناصر آل الشيخ الدوسري
٤٤	الجدول رقم (٣٠): السيرة الذاتية لنائب رئيس مجلس الإدارة/ عبد الله بن محمد ناصر آل الشيخ الدوسري
٤٤	الجدول رقم (٣١): السيرة الذاتية لعضو مجلس الإدارة والعضو المنتدب/ مبارك بن محمد ناصر آل الشيخ الدوسري
٤٤	الجدول رقم (٣٢): السيرة الذاتية لعضو مجلس الإدارة/ ناصر بن محمد بن ناصر الدعجاني



٤٥	الجدول رقم (٣٣): السيرة الذاتية لعضو مجلس الإدارة/ سعيد بن محمد سعيد بسحم
٤٥	الجدول رقم (٣٤): السيرة الذاتية لأمين سر مجلس الإدارة/ محمد إبراهيم بن محمد ناصر ال الشيخ الدوسري
٤٦	الجدول رقم (٣٥): أعضاء الإدارة التنفيذية
٤٧	الجدول رقم (٣٦): السيرة الذاتية للمدير المالي/ أمير محمد رمضان بدوي القواسمي
٤٨	الجدول رقم (٣٧): السيرة الذاتية لمدير تطوير الأعمال / ناصر بن إبراهيم بن محمد ناصر ال الشيخ الدوسري
٤٨	الجدول رقم (٣٨): السيرة الذاتية لمدير عام المبيعات/ خالد رياض مزهي العنزي
٤٨	الجدول رقم (٣٩): السيرة الذاتية لمدير التركيبات/ محمد عتيق محمد خان
٤٩	الجدول رقم (٤٠): السيرة الذاتية لمدير الموارد البشرية/ ههد عبد الرحمن حيدر النجراني
٥٠	الجدول رقم (٤١): أعضاء لجنة المراجعة
٥١	الجدول رقم (٤٢): السيرة الذاتية لعضو لجنة المراجعة/ أحمد صادق معتوق العلي
٥١	الجدول رقم (٤٣): أعضاء لجنة الترشيحات والمكافآت
٥٢	الجدول رقم (٤٤): أعضاء اللجنة التنفيذية
٥٣	الجدول رقم (٤٥): توزيعات الأرباح للأعوام ٢٠٢٠م و٢٠٢١م و٣٠ سبتمبر ٢٠٢٢م

## فهرس الأشكال

يوضح الجدول التالي قائمة بالتعريفات والاختصارات للعبارة المستخدمة في نشرة الإصدار:

المصطلح أو الاختصار المعرف	التعريف
الشركة أو المصدر	شركة سعودي كول التجارية (شركة مساهمة سعودية).
الإدارة أو الإدارة العليا أو الإدارة التنفيذية	إدارة شركة سعودي كول التجارية.
المجلس أو مجلس الإدارة	مجلس إدارة الشركة الذين تظهر أسماؤهم في الصفحة رقم (د) من هذه النشرة.
النظام الأساسي	النظام الأساسي للشركة.
هيئة السوق المالية أو الهيئة	هيئة السوق المالية في المملكة العربية السعودية.
السوق المالية السعودية أو السوق المالية أو سوق الأسهم أو السوق أو تداول	شركة تداول السعودية «سوق الأوراق المالية السعودية» هي شركة تابعة لمجموعة تداول السعودية.
السوق الموازية	السوق التي تُتداول فيها أسهم الشركة والتي تم تسجيلها وقبول إدراجها بموجب «قواعد طرح الأوراق المالية والالتزامات المستمرة» و«قواعد الإدراج» في المملكة العربية السعودية.
تداول	النظام الآلي لتداول الأسهم السعودية.
المساهمون	حملة الأسهم في أي وقت.
تسجيل الأسهم	تقديم طلب للهيئة لتسجيل أسهم الشركة لغرض طرح أسهم الشركة ومن ثم الإدراج في السوق الموازية.
الطرح	الطرح الأولي لستمائة وخمسة وسبعون ألف (٦٧٥,٠٠٠) سهم عادي تمثل ١٥٪ من رأس مال الشركة لغرض الإدراج بالسوق الموازية.
أسهم المساهمين قبل الطرح	مائة بالمائة (١٠٠٪) من مجموع أسهم رأس مال الشركة والبالغة أربعة مليون وخمسمائة ألف (٤,٥٠٠,٠٠٠) سهم عادي متساوية القيمة.
أسهم الطرح	ستمائة وخمسة وسبعون ألف (٦٧٥,٠٠٠) سهم عادي من أسهم الشركة.
فترة الطرح	الفترة التي تبدأ من يوم الأحد ١٥/١١/١٤٤٤هـ (الموافق ٠٦/٠٦/٢٠٢٣م) إلى يوم الأحد ٢٢/١١/١٤٤٤هـ (الموافق ١١/٠٦/٢٠٢٣م).
تاريخ الإقفال	هو تاريخ نهاية فترة الطرح في يوم الأحد ٢٢/١١/١٤٤٤هـ (الموافق ١١/٠٦/٢٠٢٣م).
سعر الطرح	(●●) ريال سعودي لكل سهم.
السهم	سهم عادي بقيمة اسمية (١٠) عشرة ريالات سعودية.
القيمة الاسمية	القيمة الاسمية لسهم الشركة والبالغة (١٠) عشرة ريالات سعودية للسهم الواحد.
الشخص	الشخص الطبيعي أو الاعتباري.
المكتتب	كل مساهم مؤهل يكتتب أو يقدم طلباً للاكتتاب في أسهم الشركة وفقاً لقواعد طرح الأوراق المالية والالتزامات المستمرة وقواعد الإدراج ولشروط أحكام الاكتتاب.
متحصلات الطرح	القيمة الإجمالية للأسهم المكتتبه بها.
صافي متحصلات الطرح	صافي متحصلات الطرح بعد خصم مصاريف الطرح.
نموذج طلب الاكتتاب	نموذج طلب الاكتتاب الذي يجب على المستثمرين تعبئته وتقديمه لمدير الاكتتاب عند الرغبة في الاكتتاب.
حساب الاكتتاب	حساب لدى بنك تجاري مرخص له العمل في المملكة لإيداع متحصلات الطرح فيه، وبعد انتهاء عملية الطرح فيه يتم تحويلها إلى حساب الشركة أو حسابات المساهمين البائعين.
المساهمون الكبار	مساهمو الشركة الذين يملكون ٥٪ أو أكثر من أسهم الشركة والواردة أسماؤهم في صفحة (ح) في هذه النشرة.
المساهمون البائعون	السيد/ محمد إبراهيم محمد آل الشيخ الدوسري والسيد/ عبد الله محمد ناصر آل الشيخ الدوسري المبين اسمهم في (القسم رقم (٤-١) «هيكل ملكية الشركة قبل وبعد الطرح» في هذه النشرة)
حقوق التصويت	حقوق التصويت في الجمعيات العامة للشركة، ولدى الشركة فئة واحدة فقط من الأسهم وهي الأسهم العادية، ولا يتمتع أي مساهم بحقوق أفضلية في التصويت، ويمنح كل سهم لحامله صوتاً واحداً، ويحق لكل مساهم أياً كان عدد الأسهم التي يمتلكها حضور الجمعية العامة والتصويت فيها.
المستشار المالي	شركة معرفة المالية.

المصطلح أو الاختصار المعرف	التعريف
مدير الاككتاب	شركة الراجحي المالية.
الجهة المستلمة	مصرف الراجحي.
نشرة الإصدار أو النشرة	نشرة الإصدار هذه، وهي الوثيقة المطلوبة لتسجيل الأسهم لدى الهيئة لغرض الإدراج في السوق الموازية، وذلك بموجب قواعد طرح الأوراق المالية والالتزامات المستمرة.
السعودية	لوائح العمل في المملكة العربية السعودية التي تفرض على الشركات العاملة في المملكة توظيف نسبة معينة من السعوديين.
يوم عمل	أي يوم عمل فيما عدا يومي الجمعة والسبت وأي يوم يكون عطلة رسمية بالمملكة العربية السعودية أو أي يوم تغلق به المؤسسات المصرفية أبوابها عن العمل بموجب الأنظمة السارية والاجراءات الحكومية الأخرى.
نظام العمل	نظام العمل السعودي الصادر بالمرسوم الملكي رقم م/٥١ وتاريخ ٢٣/٠٨/١٤٢٦هـ (الموافق ٢٧/٠٩/٢٠٠٥م) وما طرأ عليه من تعديلات.
هـ	التقويم الهجري.
م	التقويم الميلادي.
السنة المالية	هي الفترة الزمنية لعرض نتيجة نشاط المنشأة والمحددة بدايتها ونهايتها في عقد التأسيس أو النظام الأساسي للشركة المعنية، علماً بأن السنة المالية للشركة تنتهي في ٣١ ديسمبر من كل عام ميلادي.
القوائم المالية	القوائم المالية الموحدة المراجعة للسنة المالية المنتهية في ٣١ ديسمبر ٢٠٢١م التي تتضمن أرقام المقارنة للسنة المالية المنتهية في ٣١ ديسمبر ٢٠٢٠م، والقوائم المالية الأولية الموجزة (المفحوصة) لفترة التسعة أشهر المنتهية في ٣٠ سبتمبر ٢٠٢٢م التي تتضمن أرقام المقارنة لفترة التسعة أشهر المنتهية في ٣٠ سبتمبر ٢٠٢١م، والإيضاحات المرفقة بها، والتي تم إعدادها وفقاً لمعايير المحاسبة الدولية (IFRS) المعتمدة من قبل الهيئة السعودية للمراجعين والمحاسبين (SOCPA).
الإدراج	إدراج أسهم الشركة في قائمة الشركات المدرجة في السوق الموازية والموافقة على تداول أسهمها.
نظام السوق المالية	نظام السوق المالية بالمملكة الصادر بالمرسوم الملكي رقم (م/٣٠)، وتاريخ (٠٢/٠٦/١٤٢٤هـ) الموافق (٣١/٠٧/٢٠٠٣م) وما طرأ عليه من تعديلات.
قواعد طرح الأوراق المالية والالتزامات المستمرة	قواعد طرح الأوراق المالية والالتزامات المستمرة الصادرة عن هيئة السوق المالية بموجب القرار رقم ١٢٣-٢-٢٠١٧ وتاريخ ٠٩/٠٤/١٤٣٩هـ الموافق ٢٧/١٢/٢٠١٧م بناءً على نظام السوق المالية الصادر بالمرسوم الملكي رقم م/٣٠ وتاريخ ٠٢/٠٦/١٤٢٤هـ المعدلة بقرار مجلس هيئة السوق المالية رقم ٨-٥-٢٠٢٢ وتاريخ ٢٥/٠٦/١٤٤٤هـ الموافق ١٨/٠١/٢٠٢٣م وأي تعديلات طرأ عليها.
قواعد الإدراج	قواعد الإدراج الصادرة عن شركة تداول السعودية (تداول السعودية) والموافق عليها بقرار مجلس هيئة السوق المالية رقم ٣-١٢٣-٢٠١٧ وتاريخ ٠٩/٠٤/١٤٣٩هـ (الموافق ٢٧/١٢/٢٠١٧م)، والمعدلة بموجب قراره رقم (١-٢٢-٢٠٢١) بتاريخ ١٢/٠٧/١٤٤٢هـ الموافق ٢٤/٠٢/٢٠٢١م، والمعدلة بموجب قراره رقم (١-١٩-٢٠٢٢) بتاريخ ١٢/٠٩/١٤٤٣هـ (الموافق ١٣/٠٤/٢٠٢٢م)، والمعدلة بموجب قراره رقم (٢-٩٦-٢٠٢٢) بتاريخ ١٠/٠٢/١٤٤٤هـ (الموافق ٠٦/٠٩/٢٠٢٢م) والمعدلة بموجب قراره رقم (١-١٠٨-٢٠٢٢) بتاريخ ٢٣/٠٢/١٤٤٤هـ (الموافق ١٩/٠١/٢٠٢٢م)، وأي تعديلات طرأ عليها.
الهيئة السعودية للمراجعين والمحاسبين (SOCPA)	الهيئة السعودية للمراجعين والمحاسبين في المملكة العربية السعودية.
المعايير المحاسبية الدولية لإعداد التقارير المالية (IFRS)	مجموعة المعايير المحاسبية وتفسيراتها الصادرة عن مجلس المحاسبة الدولية (International Financial Reporting Standards). وهي المعايير الدولية للتقرير المالي المعتمدة من الهيئة السعودية للمراجعين والمحاسبين، والتي تضم المعايير الدولية بالإضافة إلى المتطلبات والإفصاحات الإضافية المطلوبة من الهيئة السعودية للمراجعين والمحاسبين وغيرها من المعايير والتصرّيات التي أقرتها الهيئة السعودية للمراجعين والمحاسبين، والتي تشمل المعايير والإصدارات الفنية المتعلقة بالمسائل التي لا تغطيها المعايير الدولية، مثل مسألة الزكاة.
الجمعية التحولية	الجمعية التحولية للمساهمين بالشركة.
الجمعية العامة	الجمعية العامة للمساهمين بالشركة.
الجمعية العامة العادية	الجمعية العامة العادية للمساهمين بالشركة.
الجمعية العامة غير العادية	الجمعية العامة غير العادية للمساهمين بالشركة.
الأطراف ذوو العلاقة	يقصد بهم: ١. تابعو الشركة. ٢. المساهمون الكبار في الشركة. ٣. أعضاء مجلس الإدارة وكبار التنفيذيين في الشركة. ٤. أعضاء مجلس الإدارة وكبار التنفيذيين لتابعي الشركة. ٥. أعضاء مجلس الإدارة وكبار التنفيذيين لدى المساهمين الكبار في الشركة. ٦. أي أفراد للأشخاص المشار إليهم في البند رقم (٤، ٣، ٢، ١) أو (٥) أعلاه. أي شركة يسيطر عليها أي شخص مشار إليه في البند رقم (١، ٢، ٣، ٤، ٥، ٦) أعلاه.

المصطلح أو الاختصار المعرف	التعريف
المملكة	المملكة العربية السعودية.
الحكومة	حكومة المملكة العربية السعودية.
وزارة التجارة	وزارة التجارة (وزارة التجارة والاستثمار سابقاً) بالمملكة العربية السعودية.
وزارة الموارد البشرية والتنمية الاجتماعية	وزارة الموارد البشرية والتنمية الاجتماعية (وزارة العمل والتنمية الاجتماعية سابقاً) بالمملكة العربية السعودية.
هيئة الزكاة والضريبة والجمارك	هيئة الزكاة والضريبة والجمارك (الهيئة العامة للزكاة والدخل سابقاً) وهي إحدى الجهات الحكومية التي ترتبط تنظيمياً بوزير المالية، وهي الجهة المؤهلة بأعمال جباية الزكاة وتحصيل الضرائب والرسوم الجمركية.
الهيئة العامة للمنافسة	الهيئة العامة للمنافسة في المملكة العربية السعودية، وهي الجهة المعنية بتبني السياسات المحفزة للمنافسة وحماية وتشجيع المنافسة العادلة ومكافحة الممارسات الاحتكارية، بما يحسن الأسواق لدعم ثقة المستهلك وقطاع الأعمال، والمساهمة في تدفق الاستثمارات وتعزيز التنمية المستدامة.
فئات المستثمرين المؤهلين	المستثمرون المؤهلون هم أي من الأشخاص المذكورين أدناه: ١. مؤسسات سوق مالية تتصرف لحسابها الخاص. ٢. عملاء مؤسسة سوق مالية مرخص لها في ممارسة أعمال الإدارة شريطة أن تكون مؤسسة السوق المالية قد عينت بشروط تمكنها من اتخاذ القرارات الخاصة بقبول المشاركة في الطرح والاستثمار في السوق الموازية نيابة عن العميل دون الحاجة إلى الحصول على موافقة مسبقة منه. ٣. حكومة المملكة، أو أي جهة حكومية، أو أي هيئة دولية تعترف بها الهيئة، أو السوق، وأي سوق مالية أخرى تعترف بها الهيئة، أو مركز الإيداع. ٤. الشركات المملوكة من الحكومة، مباشرة أو عن طريق محافظة تديرها مؤسسة سوق مالية مرخص لها في ممارسة أعمال الإدارة. ٥. الشركات والصناديق المؤسسية في دول مجلس التعاون لدول الخليج العربية. ٦. صناديق الاستثمار. ٧. الأجانب غير المقيمين المسموح لهم بالاستثمار في السوق الموازية والذين يستوفون المتطلبات المنصوص عليها في الدليل الاسترشادي لاستثمار الأجانب غير المقيمين في السوق الموازية. ٨. المؤسسات المالية الأجنبية المؤهلة. ٩. أي أشخاص اعتباريين آخرين يجوز لهم فتح حساب استثماري في المملكة وحساب لدى مركز الإيداع. ١٠. أشخاص طبيعيين يجوز لهم فتح حساب استثماري في المملكة وحساب لدى مركز الإيداع، ويستوفون أي من المعايير الآتية: - أن يكون قد قام بصفقات في أسواق الأوراق المالية لا يقل مجموع قيمتها عن أربعين مليون ريال سعودي ولا تقل عن عشرة صفقات في كل ربع سنة خلال الإثني عشرة شهراً الماضية. - أن لا تقل قيمة صافي أصوله عن خمسة ملايين ريال سعودي. - أن يعمل أو سبق له العمل مدة ثلاث سنوات على الأقل في القطاع المالي. - أن يكون حاصلًا على الشهادة العامة للتعامل في الأوراق المالية المعتمدة من قبل الهيئة. - أن يكون حاصلًا على شهادة مهنية متخصصة في مجال أعمال الأوراق المالية معتمدة من جهة معترف بها دولياً. ١١. أي أشخاص آخرين تحددهم الهيئة.
الجمهور	تعني في قواعد طرح الأوراق المالية والالتزامات المستمرة الأشخاص غير المذكورين أدناه: ١. تابعي المصدر. ٢. المساهمين الكبار في المصدر. ٣. أعضاء مجلس الإدارة وكبار التنفيذيين للمصدر. ٤. أعضاء مجلس الإدارة وكبار التنفيذيين لتابعي المصدر. ٥. أعضاء مجلس الإدارة وكبار التنفيذيين لدى المساهمين الكبار في المصدر. ٦. أي أقرباء للأشخاص المشار إليهم في (١، ٢، ٣، ٤ أو ٥) أعلاه. ٧. أي شركة يسيطر عليها أي من الأشخاص المشار إليهم في (١، ٢، ٣، ٤، ٥ أو ٦) أعلاه. ٨. الأشخاص الذين يتصرفون بالاتفاق معاً ويملكون مجتمعين (٥٪) أو أكثر من فئة الأسهم المراد إدراجها.
فترة الحظر	يحظر على كبار المساهمين المذكورين في الصفحة (ح) في هذه النشرة التصرف في أسهمهم مدة اثني عشر (١٢) شهراً من تاريخ بدء تداول أسهم الشركة في السوق الموازية ويجوز لهم التصرف في أسهمهم بعد انتهاء هذه الفترة دون الحصول على موافقة الهيئة المسبقة.
المستثمر	كل شخص يستثمر في أسهم الطرح.
عوامل المخاطرة	هي مجموعة المؤثرات المحتملة التي يجب الإلمام بها والتحوط لها قبل اتخاذ قرار الاستثمار في الأسهم محل التسجيل والطرح في السوق الموازية.

المصطلح أو الاختصار المعرف	التعريف
لائحة حوكمة الشركات	لائحة حوكمة الشركات الصادرة عن مجلس الهيئة بموجب القرار رقم ٨-١٦-٢٠١٧ بتاريخ ١٦/٠٥/٢٠١٤هـ (الموافق ١٢/٠٢/٢٠١٧م) بناءً على نظام الشركات الصادر بالمرسوم الملكي رقم م/٢ وتاريخ ٢٨/٠١/٢٠١٤هـ، المعدلة بقرار مجلس هيئة السوق المالية رقم ٥-٨-٢٠٢٣ وتاريخ ٢٥/٠٦/٢٠٢٤هـ (الموافق ١٨/٠١/٢٠٢٣م) وأي تعديلات تطرأ عليها.
نطاقات	تم اعتماد برنامج السعودية (نطاقات) بموجب قرار وزير العمل رقم ٤٠٤٠ بتاريخ ١٢/١٠/٢٠٢٢هـ (الموافق ١٠/٠٩/٢٠١١م) القائم على قرار مجلس الوزراء رقم ٥٠ بتاريخ ١٢/٠٥/٢٠١٥هـ (الموافق ٢٧/١٠/٢٠١٩م). وقد أطلقت وزارة الموارد البشرية والتنمية الاجتماعية (وزارة العمل والتنمية الاجتماعية سابقاً) بالمملكة برنامج (نطاقات) لتقديم الحوافز للمؤسسات كي تقوم بتوظيف المواطنين السعوديين، ويقوم هذا البرنامج أداء أي مؤسسة على أساس نطاقات محددة، وهي البلايني والأخضر والأحمر. كما أطلقت الوزارة بتاريخ ١١/١٠/٢٠٢٢هـ (الموافق ٢٣/٠٥/٢٠٢١م) برنامج نطاقات المطور، أحد أهم مرتكزات ودعائم مبادرات التحول الاستراتيجي للوزارة، ويقدم برنامج نطاقات المطور ثلاثة مزايا رئيسية: الأولى، خطة توظيف واضحة الرؤية وشفافة لمدة ثلاث سنوات قادمة بهدف زيادة الاستقرار التنظيمي لدى منشآت القطاع الخاص. وفيما تعتمد الثانية على العلاقة الطردية بين عدد العاملين ونسب التوظيف المطلوبة لكل منشأة من خلال معادلة خطية ترتبط بشكل متناسب مع عدد العاملين لدى المنشأة، بدلاً من نظام نسب التوظيف الحالية المبنية على تصنيف المنشآت إلى أحجام محددة وثابتة. والثالثة تبسيط تصميم البرنامج وتحسن تجربة العميل من خلال دمج تصنيفات الأنشطة ذات الصفات المشتركة لتكون بعدد ٢٢ نشاطاً بدلاً من ٨٥ نشاطاً في نطاقات، ويتواءم هذا البرنامج مع برامج التوظيف الأخرى التي أطلقتها الوزارة، إذ سيسهم في توفير أكثر من ٣٤٠ ألف وظيفة حتى عام ٢٠٢٤م.
الريال	ريال سعودي - العملة الرسمية للمملكة العربية السعودية.
ضريبة القيمة المضافة (VAT)	قرار مجلس الوزراء بتاريخ ٠٢/٠٥/٢٠١٤هـ (الموافق ٣٠/٠١/٢٠١٧م) الموافقة على الاتفاقية الموحدة لضريبة القيمة المضافة لدول مجلس التعاون لدول الخليج العربية والتي بدأ العمل بها ابتداءً من ١ يناير ٢٠١٨م، كضريبة جديدة تضاف لمنظومة الضرائب والرسوم الأخرى الواجب العمل بها من قبل قطاعات محددة في المملكة، وفي دول مجلس التعاون لدول الخليج العربية. مقداره هذه الضريبة (٥٪) وقد قررت حكومة المملكة زيادة نسبة ضريبة القيمة المضافة من ٥٪ إلى ١٥٪ وذلك ابتداءً من شهر يوليو ٢٠٢٠م، وقد تم استثناء عدد من المنتجات منها (الأغذية الأساسية والخدمات المتعلقة بالرعاية الصحية والتعليم). وبموجب الأمر الملكي رقم (٨٤/أ) الصادر بتاريخ ١٤/٠٢/٢٠١٤هـ تم إعفاء التوريدات العقارية من ضريبة القيمة المضافة، وتم فرض ضريبة التصرفات العقارية.
السيطرة / المسيطر	قدرة الشخص بالتأثير على قرارات الشركة، بشكل مباشر أو غير مباشر، منفرداً أو مجتمعاً مع قريب أو تابع، من خلال أي من الآتي: أ. امتلاك نسبة تساوي ٣٠٪ أو أكثر من حقوق التصويت في الشركة. ب. حق تعيين ٣٠٪ أو أكثر من أعضاء الجهاز الإداري.
الشركات التابعة	أي شركات سعودية أخرى تسيطر عليها الشركة.
الأجانب غير المقيمين المسموح لهم بالاستثمار في السوق الموازية	<ul style="list-style-type: none"> <li>- مستثمر أجنبي مؤهل وفقاً للقواعد المنظمة لاستثمار المؤسسات المالية الأجنبية المؤهلة في الأوراق المالية المدرجة.</li> <li>- مستفيد نهائي في اتفاقية مبادلة مبرمة مع شخص مرخص له.</li> <li>- شخص اعتباري يجوز له فتح حساب استثماري في المملكة وحساب لدى مركز الإيداع على أن يكون مرخصاً له أو مؤسساً في دولة تطبيق معايير تنظيمية ورقابية ماثلة للمعايير التي تطبقها الهيئة أو مقبولة لديها بحسب قائمة الدول التي تصدرها الهيئة وفقاً لمتطلبات الفقرتين (٢) و(٣) من الفقرة (أ) من المادة السادسة من القواعد المنظمة لاستثمار المؤسسات المالية الأجنبية المؤهلة في الأوراق المالية المدرجة.</li> <li>- شخص طبيعي يحمل جنسية إحدى الدول التي تطبق معايير تنظيمية ورقابية ماثلة للمعايير التي تطبقها الهيئة أو مقبولة لديها بحسب قائمة الدول التي تصدرها الهيئة وفقاً لمتطلبات الفقرتين (٢) و(٣) من الفقرة (أ) من المادة السادسة من القواعد المنظمة لاستثمار المؤسسات المالية الأجنبية المؤهلة في الأوراق المالية المدرجة، ويكون مقيماً في إحدى هذه الدول، ويستوفي أيًا من المعايير الآتية: - أن يكون قد قام بصفقات في أسواق الأوراق المالية لا يقل مجموع قيمتها عن أربعين مليون ريال سعودي ولا تقل عن عشرة صفقات في كل ربع سنة خلال الإثني عشر شهراً الماضية. - أن لا تقل قيمة صافي أصوله عن خمسة ملايين ريال سعودي. - أن يعمل أو سبق له العمل مدة ثلاث سنوات على الأقل في القطاع المالي. - أن يكون حاصلًا على الشهادة العامة للتعامل في الأوراق المالية المعتمدة من قبل الهيئة. - أن يكون حاصلًا على شهادة مهنية متخصصة بمجال أعمال الأوراق المالية معتمدة من جهة معترف بها دولياً.</li> </ul>
الوباء أو فايروس كورونا «كوفيد-١٩»	هو مرض فايروسي مُعدي يُعرف باسم (فايروس كورونا واختصاراً «كوفيد-١٩»)، حيث بدأ بالانتشار في معظم دول العالم ومن ضمنها المملكة العربية السعودية وذلك في مطلع العام ٢٠٢٠م، وعلى إثر ذلك صنفته منظمة الصحة العالمية بأنه وباء عالمي.
الدليل الاسترشادي للاستثمار الأجانب غير المقيمين في السوق الموازية	الدليل الاسترشادي لاستثمار الأجانب غير المقيمين في السوق الموازية الصادر عن مجلس هيئة السوق المالية بموجب القرار رقم (٤-٩٥-٢٠١٧) وتاريخ ٢٦/٠١/٢٠١٩هـ الموافق ١٦/١٠/٢٠١٧م، بناءً على نظام السوق المالية الصادر بالمرسوم الملكي رقم م/٣٠ وتاريخ ٢٠/٠٦/٢٠١٧هـ المعدل بموجب قرار مجلس هيئة السوق المالية رقم (٢-٦٥-٢٠١٩) وتاريخ ١٤/٠١/٢٠١٩هـ (الموافق ١٧/٠٦/٢٠١٩م) وأي تعديلات تطرأ عليه.
رؤية ٢٠٣٠	البرنامج الاقتصادي الاستراتيجي الوطني الذي يهدف إلى تقليل الاعتماد على النفط وصناعة البتروكيماويات وتنويع الاقتصاد السعودي وتطوير الخدمات العامة.



عوامل المخاطرة

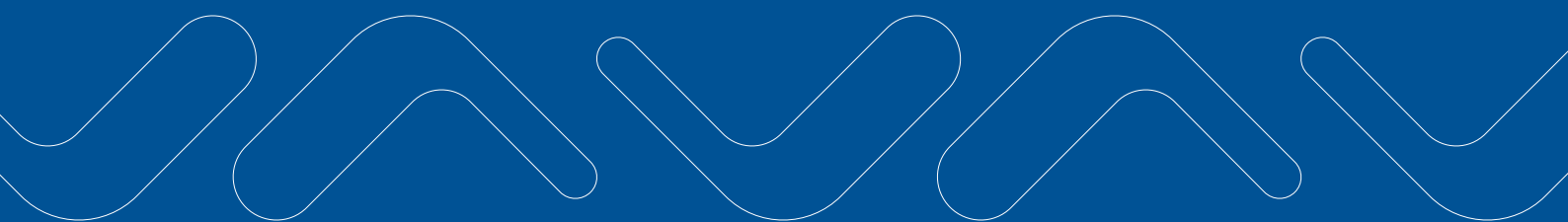

إن الاستثمار في الأسهم المطروحة بموجب هذه النشرة ينطوي عليه مخاطر عالية وقد لا يكون الاستثمار فيها ملائماً إلا للمستثمرين القادرين على تقييم مزايا ومخاطر هذا الاستثمار وتحمل أي خسارة قد تتجم عنه.

يتعين على كل من يرغب في الاستثمار في الأسهم المطروحة للاكتتاب دراسة كافة المعلومات التي تحتويها هذه النشرة بعناية بما فيها عوامل المخاطرة المبينة في هذا القسم قبل اتخاذ قرار الاستثمار، علماً بأن المخاطر الموضحة أدناه قد لا تشمل جميع المخاطر التي يمكن أن تواجهها الشركة، بل إنه من الممكن وجود عوامل إضافية ليست معلومة للشركة أو لا تعتبرها جوهرية في الوقت الراهن والتي من شأنها التأثير على عملياتها.

إن نشاط الشركة، والظروف المالية، والتوقعات المستقبلية، ونتائج العمليات والتدفقات النقدية، قد تتأثر سلباً بصورة جوهرية إذا ما حدثت أو تحققت أي من المخاطر التي يتضمنها هذا القسم والتي ترى إدارة الشركة حالياً أنها جوهرية، بالإضافة إلى أي مخاطر أخرى لم يحددها مجلس الإدارة أو يصنفها حالياً بأنها غير جوهرية، لكنها قد تحدث بالفعل وتصبح جوهرية.

لا يكون الاستثمار في الأسهم ملائماً سوى للمستثمرين القادرين على تقييم مخاطر ومزايا ذلك الاستثمار والذين يمتلكون موارد مالية كافية لتحمل أية خسارة قد تتجم عن هذا الاستثمار. وينبغي على المستثمر (الذي يحق له الاكتتاب في الأسهم المطروحة) الذي يتناوبه أي شك بشأن القرار الذي عليه اتخاذها بخصوص ملاءمة الاستثمار له من عدمه أن يرجع إلى مستشار مالي مرخص له للحصول على المشورة بشأن الاستثمار في الأسهم المطروحة للاكتتاب.

وفي حالة حدوث أو تحقق أحد عوامل المخاطرة التي تعتقد إدارة الشركة في الوقت الحاضر بأنها جوهرية، أو حدوث أية مخاطر أخرى لم يتسنى لإدارة الشركة أن تحدها، أو التي تعتبرها في الوقت الحاضر غير جوهرية ولكن عند حدوثها تبين أنها جوهرية، فإن ذلك قد يؤدي إلى انخفاض سعر الأسهم في السوق وإضعاف قدرة الشركة على توزيع أرباح على المساهمين وقد يخسر المستثمرون كامل استثماراتهم في أسهم الشركة أو جزء منه.

ويقدر أعضاء مجلس إدارة الشركة على حد علمهم واعتقادهم، بأنه لا توجد أي مخاطر جوهرية أخرى كما في تاريخ هذه النشرة بخلاف تلك المذكورة في هذا القسم، يمكن أن تؤثر على قرارات المستثمرين بالاستثمار في أسهم الطرح.

إن المخاطر والشكوك المبينة أدناه مقدمة بترتيب لا يعبر عن مدى أهميتها. كما أن هنالك مخاطر وشكوك واحتمالات إضافية أخرى، بما في ذلك تلك غير المعلومة حالياً أو التي تعتبرها إدارة الشركة غير جوهرية، قد يكون لها التأثيرات المبينة أعلاه.

## ٢-١-٢ المخاطر المتعلقة بنشاط الشركة وعملياتها

### ٢-١-٢-١ المخاطر المتعلقة بأنظمة التشغيل وتقنية المعلومات

تعتمد الشركة على أنظمة تقنية المعلومات لإدارة أعمالها، ولذلك فإن فشل الشركة في الحفاظ على أنظمة تقنية المعلومات وتطويرها، أو وجود أي أعطال في وظائفها سيؤثر بشكل سلبي على أعمال الشركة ونتائجها المالية. قد تتعرض أنظمة تقنية المعلومات بالشركة للتلف بسبب الفيروسات، أو الاختراقات الأمنية، أو قد تتعرض للفقدان أو تلف البيانات، أو الأخطاء البشرية وغيرها من الأحداث المماثلة. وبالتالي، ففي حال فشلت أنظمة المعلومات بالشركة بالعمل على النحو المتوقع، أو في حال فقدان المعلومات، أو إساءة استخدام المعلومات الخاصة بالشركة أو عملائها، فإن ذلك سيؤدي إلى تعطل أعمال الشركة، مما سيؤثر سلباً وبشكل جوهري على سمعة الشركة ووضعها المالي أو نتائج عملياتها وتوقعاتها المستقبلية.

### ٢-١-٢-٢ المخاطر المتعلقة بعدم القدرة على تنفيذ الخطة الاستراتيجية للشركة

تعتمد قدرة الشركة على زيادة إيراداتها وتحسين ربحيتها على مدى تحقيقها لاستراتيجيتها بنجاح. وتعتمد استراتيجية الشركة على عدة عوامل من بينها زيادة حصة الشركة في السوق في مختلف قطاعات الأعمال الرئيسية، ولا سيما عبر تلبية الطلب المتزايد على الخدمات المتعلقة بالبيانات وتوسيع نطاق خدماتها لاستهداف مجالات نمو جديدة، والاستمرار في تحسين نموذج مبيعاتها وتجربة العملاء، وزيادة إنتاجية رأس مال الشبكة وإيجاد أفضل الحلول للتكاليف التشغيلية (فضلاً راجع القسم الفرعي رقم ٢-٥ «استراتيجية الشركة» من القسم رقم ٢ «خلفية عن الشركة وطبيعة أعمالها» من هذه النشرة). تخضع قدرة الشركة على تنفيذ استراتيجيتها الحالية لعوامل مختلفة، منها ما هو خارج عن سيطرتها. وفي حال فشل الشركة في تنفيذ استراتيجيتها أو فشلها في إدارة استراتيجية نموها لأي سبب من الأسباب أو تجوهر أي من عوامل المخاطرة المحددة في هذا القسم فذلك سيؤدي إلى التأثير سلبياً وجوهرياً على أعمال الشركة وأفاقها ووضعها المالي وسمعتها ونتائج عملياتها. كما أنه لا يوجد أي ضمان بأن تنفيذ الشركة لاستراتيجيتها بنجاح سيثمر في نتائج عملياتها. والجدير بالذكر أن الإدارة التنفيذية ستقوم بمراجعة استراتيجية الأعمال وتقييمها مع مجلس الإدارة بشكل منتظم. وبناءً عليه، يحق للشركة أن تقرر

تغيير أو تعليق بعض الجوانب لاستراتيجية أعمالها، أو أن تعتمد استراتيجيات بديلة أو إضافية وفقاً لما تتطلبها البيئة التشغيلية للشركة أو الوضع التنافسي أو وفقاً لأي عوامل أو أحداث أخرى. وفي حال إخفاق الشركة في تنفيذ أي جزء من استراتيجيتها لأي سبب من الأسباب، فإن ذلك سيكون له تأثير سلبي وجوهري على أعمال الشركة ونتائج عملياتها ووضعها المالي وتوقعاتها المستقبلية.

## ٣-١-٢ مخاطر قرارات الإدارة

تعتمد نتائج أعمال الشركة بشكل رئيسي على قدرة إدارتها على اتخاذ القرارات الصحيحة والمناسبة فيما يتعلق بأعمالها وبأنشطتها وفي الوقت المناسب. وفي حال قامت إدارة الشركة باتخاذ قرارات خاطئة فيما يخص أعمالها بشكل عام مثل توظيف الكوادر غير المؤهلة أو وضع خطط أعمال غير فعالة أو وضع سياسات تشغيلية غير مناسبة أو غيرها، فسوف ينعكس ذلك سلباً على أداء الشركة ونتائج عملياتها ووضعها المالي.

## ٤-١-٢ المخاطر المتعلقة بالاعتماد على الموظفين الرئيسيين والإدارة التنفيذية

تعتمد الشركة على خبرات وكفاءات الموظفين القياديين لديها وغيرهم من أفراد طاقم العمل الرئيسيين لتنفيذ استراتيجيتها وعملياتها اليومية. وبشكل الموظفين الرئيسيين عنصراً مهماً لنجاح أعمال الشركة. وبالتالي، فإن عدم قدرة الشركة على الاحتفاظ بهم أو على استقطاب أشخاص بنفس الكفاءة سينعكس سلباً وبشكل جوهري على أعمالها ونتائج عملياتها وأدائها المالي.

## ٥-١-٢ المخاطر المتعلقة بحدثة عدد من أعضاء الإدارة التنفيذية في الشركة

قامت الشركة حديثاً بتعيين عدد من أعضاء الإدارة التنفيذية، حيث قامت بتعيين كل من مدير الموارد البشرية ومدير تطوير الأعمال في سبتمبر من عام ٢٠٢٢م. ونظراً لكون بعض المدراء حديثين في الشركة، فإن عدم مقدرتهم على القيام بالمسؤوليات المحددة لهم بما يكفل حماية مصالح الشركة ومساهمتها سوف يؤثر على أداء الشركة، مما سيُعرض الشركة إلى مخاطر تشغيلية وإدارية ومالية، الشيء الذي سيؤثر بشكل سلبي وجوهري على أعمال الشركة المستقبلية ومركزها المالي ونتائجها التشغيلية.

## ٦-١-٢ المخاطر المتعلقة بأخطاء الموظفين أو سوء سلوكهم

قد تواجه الشركة سوء سلوك أو أخطاء من الموظفين لا تستطيع تلافيها كالغش والأخطاء المتعمدة والاختلاس والاحتيال والسرقة والتزوير، بالإضافة إلى سوء استخدام ممتلكاتها والتصرف نيابة عنها دون الحصول على التفويضات الإدارية المطلوبة. وقد يترتب عن تلك التصرفات تبعات ومسؤوليات تتحملها الشركة، أو عقوبات نظامية، أو مسؤولية مالية، مما سوف يؤثر سلباً وبشكل جوهري على سمعة الشركة ووضعها المالي أو نتائج عملياتها وتوقعاتها المستقبلية.

## ٧-١-٢ المخاطر المتعلقة بعدم وجود الخبرة في إدارة الشركات المساهمة المدرجة

إن نجاح أعمال الشركة يعتمد بشكل أساسي على قدرة إدارتها على اتخاذ القرارات المناسبة والصحيحة فيما يتعلق بأعمالها وأنشطتها. وحيث أن موظفي الإدارة العليا ليست لديهم خبرة في إدارة الشركات المساهمة العامة وفي كيفية التقيد باللوائح والأنظمة الخاصة بالشركات المساهمة المدرجة في السوق المالية السعودية، كالالتزام بمتطلبات الإفصاح المستمر وإعداد التقارير المختلفة وفقاً لما هو مطلوب بموجب هذه الأنظمة واللوائح، فإنه يتوجب على الإدارة العليا للشركة بذل جهود إضافية لضمان التزامها بالقواعد والأنظمة المفروضة على الشركات المدرجة. وفي حال عدم التزام الشركة بهذه القواعد، ستعرض الشركة للعقوبات النظامية والغرامات والذي بدوره سوف يؤثر سلباً وبشكل جوهري على أعمالها وتوقعاتها ومركزها المالي.

## ٨-١-٢ المخاطر المتعلقة بعدم الالتزام بنظام السوق المالية ولوائحه التنفيذية

سوف تخضع الشركة بعد إدراجها في السوق الموازية لنظام السوق المالية وللأنظمة واللوائح والتعاميم الصادرة عن هيئة السوق المالية، وفي حال عدم قدرة الشركة على التقيد بأي من اللوائح والأنظمة التي ستخضع لها، فإنها ستكون عرضة لغرامات مالية وعقوبات مثل الإيقاف المؤقت لتداول الأسهم أو إلغاء إدراج أسهم الشركة في حال عدم التزامها، مما يؤثر بشكل سلبي وجوهري على أعمال الشركة ونتائج عملياتها وأدائها المالي وربحيته وتوقعاتها المستقبلية.

## ٩-١-٢ المخاطر المتعلقة بعدم الالتزام بنظام الشركات والنظام الأساسي للشركة

يفرض نظام الشركات بعض المتطلبات النظامية التي يتوجب على الشركة الالتزام بها، ويستلزم ذلك قيام الشركة باتخاذ الإجراءات المحددة والمطلوبة لضمان التزامها بهذه المتطلبات والتي قد تؤثر على أعمال الشركة وتستغرق وقت طويل. كما أن نظام الشركات الحالي قد فرض عقوبات أشد صرامة على مخالفة أحكامه وقواعده الإلزامية، وبحسب المادة رقم (٢١٢) من نظام الشركات الحالي، تصل الغرامات عند مخالفة أي من أحكامه إلى (٥٠٠,٠٠٠) خمسمائة ألف ريال سعودي، وتتضاعف في حال إعادة مخالفة أحكامه خلال ثلاث سنوات من تاريخ الحكم بحسب المادة رقم (٢١٤) من نظام الشركات الحالي. وبالتالي، وفي حال تعرضت الشركة إلى إحدى هذه العقوبات نتيجة عدم التزامها بتلك الأحكام، أو في حال عدم التزامها بأحكام النظام الأساسي للشركة، فإن ذلك سيؤثر بشكل سلبي وجوهري على أعمال الشركة ونتائج عملياتها وأدائها المالي وربحيته وتوقعاتها المستقبلية.



## ١-٢-١ المخاطر المتعلقة بإقرار نظام الشركات الجديد مؤخرًا في المملكة

تخضع الشركة في إدارتها وتسيير أعمالها ونشاطاتها المختلفة لأحكام نظام الشركات، وقد أعلنت الحكومة في تاريخ ٢٩/١١/١٤٤٣هـ (الموافق ٢٨/٠٦/٢٠٢٢م) عن موافقتها على نظام جديد للشركات ليحل محل النظام السابق. وقد دخل هذا النظام الجديد حيز النفاذ في تاريخ ٢٦/٠٦/١٤٤٤هـ (الموافق ١٩/٠١/٢٠٢٣م). ويفرض نظام الشركات الجديد بعض المتطلبات الجديدة المتعلقة بالتنظيم وحوكمة الشركات والتي يجب على الشركة الالتزام بها، ويستوجب ذلك أن تقوم الشركة ببعض الإجراءات للالتزام بتلك المتطلبات الجديدة. كما يفرض نظام الشركات الجديد عقوبات أشد صرامة على مخالفة أحكامه وقواعده الإلزامية، وبالتالي فإنه من الممكن أن تتعرض الشركة إلى مثل هذه العقوبات في حال عدم التزامها بتلك الأحكام والعقود، فسيكون لذلك أثر سلبي وجوهري على أعمال الشركة ونتائج عملياتها ومركزها المالي وتوقعاتها المستقبلية.

## ١-٢-١١ المخاطر المتعلقة بحدثة تشكيل مجلس الإدارة واللجان وعدم تطبيق قواعد الحوكمة

قامت الشركة حديثاً باتخاذ بعض الإجراءات المتعلقة بتطبيق بعض بنود لائحة حوكمة الشركات الصادرة عن هيئة السوق المالية، حيث قامت بتشكيل مجلس إدارة للشركة واعتماد تعيينه من قبل الجمعية العامة التحولية التي عُقدت بتاريخ ٠٩/٠٩/١٤٤٣هـ (الموافق ٢١/٠٤/٢٠٢١م). وقد تم تعيين لجنة المراجعة ولجنة الترشيحات والمكافآت واللجنة التنفيذية بناءً على موافقة الجمعية العامة العادية التي عُقدت بتاريخ ٠٧/٠٥/١٤٤٣هـ (الموافق ١١/١٢/٢٠٢١م). ونظراً لكون اللائحة استرشادية على جميع الشركات المدرجة في السوق المالية الموازية، فربما لا تلتزم الشركة بكافة الأحكام الواردة فيها. وفي حال تم تطبيق لائحة حوكمة الشركات بشكل إلزامي، فإن عدم مقدرة أعضاء مجلس الإدارة وأعضاء اللجان على القيام بالمسؤوليات المحددة لهم بما يكفل حماية مصالح الشركة ومساهمتها سوف يؤثر على قدرتهم على الالتزام بنظام الحوكمة في الشركة، مما سيُعرض الشركة إلى احتمالية عدم التزامها بمتطلبات الإفصاح المستمر بعد الإدراج من جهة، وإلى مخاطر تشغيلية وإدارية ومالية من جهة أخرى، الشيء الذي سيؤثر بشكل سلبي وجوهري على أعمال الشركة المستقبلية ومركزها المالي ونتائجها التشغيلية.

## ١-٢-١٢ المخاطر المتعلقة بالائتمان

مخاطر الائتمان هي مخاطر تنشأ عندما يعجز أحد الأطراف عن الوفاء بالتزام مالي معين للطرف الآخر، وقد تواجه الشركة مخاطر الائتمان في عدة حالات مؤقتة أو دائمة، منها على سبيل المثال وجود أرصدة مدينة من العملاء غير مسددة، أو فشل أطراف مدينة أخرى في الوفاء بالتزاماتها تجاه الشركة، أو غيرها.

وقد قامت الشركة بوضع اجراءات يتم بموجبها تطبيق حدود الائتمان على عملائها بناءً على تقييم شامل يستند إلى معلومات عن العميل وسجلات الدفع السابقة. كما تقوم الإدارة بمراقبة التعرض لمخاطر الائتمان تجاه العملاء، وتقوم بتكوين مخصص مقابل تلك الأرصدة المشكوك في تحصيلها، إن وجدت. ولم يكن هناك أي مخصصات في القوائم المالية الموحدة المراجعة للعام ٢٠٢١م، وكذلك القوائم المالية الأولية الموحدة الموجزة المفحوصة للفترة المالية المنتهية في ٣٠ سبتمبر ٢٠٢٢م، وذلك نظراً لأن أرصدة الذمم المدينة لا تخضع للخصائر الائتمانية المتوقعة، الا اذا كانت متأخرة السداد لتواريخ استحقاق أكثر من ٩٠ يوماً، ومن خلال خبرة الشركة السابقة، يتضح أن أرصدة العملاء متعلقة بشركات شبه حكومية وكبيرة تتمتع بملائمة مالية جيدة، وليس لهم سابقة في عدم السداد.

ويوضح الجدول التالي تفاصيل أعمار الذمم المدينة التجارية كما في ٣١ ديسمبر ٢٠٢٠م و ٣١ ديسمبر ٢٠٢١م و ٣٠ سبتمبر ٢٠٢٢م:

الجدول رقم (١): أعمار الذمم المدينة التجارية

أعمار الذمم المدينة (جميع الأرقام بالريال السعودي)		
كما في ٣١ ديسمبر ٢٠٢٠م	كما في ٣١ ديسمبر ٢٠٢١م	كما في ٣٠ سبتمبر ٢٠٢٢م
صافي رصيد الذمم المدينة		
١,٨٥٦,٣٢٢	٣,٥٢٠,٠٠٥	-
خلال فترة الائتمان (٦٠ - ١٢٠ يوم)		
-	-	٧,٢٨٢,٦٧٤
-	-	١٢٨,٣٧٠
-	-	٢٢,٤٤٤
١٥٣,٠١٠	١,٤٨١,٨٧٣	٩٨٨,٦٥٤
٢,٠٠٩,٣٣٢	٥,٠٠١,٨٧٨	٨,٤٢٢,١٤٢
الإجمالي		

المصدر: القوائم المالية الموحدة المراجعة للعام ٢٠٢١م التي تتضمن أرقام المقارنة للعام المالي ٢٠٢٠م، وكذلك القوائم المالية الأولية الموحدة الموجزة المفحوصة للفترة المالية المنتهية في ٣٠ سبتمبر ٢٠٢٢م التي تتضمن أرقام المقارنة لفترة التسعة أشهر المنتهية في ٣٠ سبتمبر ٢٠٢١م، بالإضافة إلى معلومات الإدارة.

وفي حال عدم التزام المدينين بسداد مستحقات الشركة في مواعيدها أو عدم التزامهم على الإطلاق بالسداد جزئياً أو كلياً، فسوف يؤثر ذلك بشكل سلبي وجوهري على نتائج عمليات الشركة ووضعها المالي وتدفعاتها النقدية.

## ٢-١-١٣ المخاطر المتعلقة بعدم استخراج أو عدم تجديد التراخيص والتصاريح والشهادات النظامية

تتمارس الشركة نشاطها حالياً بموجب عدد من التراخيص والشهادات والتصاريح التي تتعلق بنشاطها، والتي حصلت عليها من قبل الجهات التنظيمية المختصة بالمملكة، وتشمل على سبيل المثال لا الحصر: شهادات السجل التجاري للشركة وشركاتها التابعة الصادرة من وزارة التجارة، شهادة تسجيل العلامة التجارية، شهادة عضوية الغرفة التجارية، التراخيص البلدية، شهادات السعودة والزكاة والتأمينات الاجتماعية، وغيرها.

وينبغي أن تبقى هذه التراخيص سارية المفعول بشكل مستمر من خلال التزام الشركة بالأنظمة والقوانين المتعلقة بتلك التراخيص. وفي حال فشلت الشركة في الالتزام بذلك، فقد يتم إيقاف بعض أو جميع تلك التراخيص، أو قد لا تتمكن الشركة من تجديد التراخيص القائمة أو الحصول على تراخيص جديدة قد تحتاجها لأغراض أخرى كالتوسع، مما سيؤدي إلى توقف أو تعثر أعمال الشركة، وبالتالي سيكون لذلك أثر سلبي وجوهري على نتائج أعمال الشركة ومركزها المالي وتوقعاتها المستقبلية.

## ٢-١-١٤ المخاطر المتعلقة بالاعتماد على عدد محدود من الموردين

تعتمد الشركة بشكل كبير في أعمالها على موردين ووكلاء محليين وعلى قدرة توفيرهم للبضاعة بالكمية المطلوبة وضمن الإطار الزمني المحدد. وفي حال عدم قدرة الشركة في الحصول على إمدادات كافية من الموردين في الوقت المناسب أو بشروط مقبولة، أو عند وجود أي تغييرات في العلاقات القائمة مع الموردين، أو في حال زيادة أسعار المنتجات وتكاليف الحصول عليها، فسوف يؤثر ذلك بشكل سلبي وجوهري على أعمال الشركة ونتائجها التشغيلية ومركزها المالي.

يتركز إجمالي عدد موردين الشركة فقط على ٤ جهات وتمثل إجمالي تلك الجهات الموردة للشركة ما نسبته ١٧.٦٣٪ و ٨.٤١٪ و ٧.١٢٪ من إجمالي تكاليف الإيرادات كما في ٣١ ديسمبر ٢٠٢٠م و ٣١ ديسمبر ٢٠٢١م و ٣٠ سبتمبر ٢٠٢٢م. على التوالي (يرجى الرجوع إلى قسم رقم ١٢-٣ «كبار الجهات الموردة للخدمات» من هذه النشرة). وهذه التعاملات تقوم على أساس تعاقدية، فإذا أصبحت الشركة غير قادرة على القيام بتعاقدات أو اتفاقيات مع الجهات الموردة في مجالها في الوقت المناسب أو بشروط مقبولة، أو كان هناك زيادة كبيرة في تكلفة هذه الخدمات، أو فشلت الشركة في الحفاظ على علاقتها مع تلك الجهات، أو في حال عدم قدرة الشركة أو الجهات الموردة للخدمات على الالتزام بينود تلك العقود والاتفاقيات، أو في حال وقوع أي منازعات مستقبلية أو قضايا مع تلك الجهات وخسارة الشركة لتلك المنازعات، فإن ذلك سيؤدي إلى التأثير سلباً على أعمال الشركة ووضعها المالي ونتائج عملياتها وتوقعاتها المستقبلية.

## ٢-١-١٥ مخاطر تركيز العملاء

تعتمد إيرادات الشركة على عدد من العملاء الرئيسيين جميعهم من فئة الشركات الغير حكومية، والتي تقوم العلاقة معهم على أسس تعاقدية، يتركز إجمالي أكبر (٥) عملاء رئيسيين للشركة ما نسبته ١٠٠٪ من إجمالي إيرادات الشركة كما في ٣١ ديسمبر ٢٠٢٠م و ٣١ ديسمبر ٢٠٢١م وما نسبته ٩٨.٢٦٪ كما في ٣٠ سبتمبر ٢٠٢٢م. (يرجى الرجوع إلى القسم رقم ٣-١١ «كبار عملاء الشركة» من هذه النشرة). وعليه فإنه في حال عدم محافظة الشركة على علاقة جيدة ومستمرة مع كبار العملاء أو انهيان أو قطع العلاقة مع أحد أو مجموعة من العملاء الرئيسيين، وإخفاق الشركة في إيجاد عملاء جدد، فإن ذلك سيؤثر بشكل سلبي وجوهري على أعمال الشركة وبالتالي على نتائج عملياتها وأداءها المالي وتوقعاتها المستقبلية.

## ٢-١-١٦ المخاطر المتعلقة بعدم قدرة الشركة على جذب العملاء والمحافظة عليهم

تتكون جميع إيرادات الشركة من المدفوعات من قبل العملاء مقابل الخدمات المقدمة من الشركة. وقد تنخفض إيرادات الشركة بسبب عدة عوامل منها تغير الأوضاع الاقتصادية العامة، ونضج السوق أو تشبعه، وزيادة أسعار الخدمات، وتراجع سمعة الشركة، وانخفاض جودة الخدمات المقدمة من قبل الشركة، وعدم التقيد بالاتفاقيات مع العملاء، وغيرها من الأسباب. وإذا لم تتمكن الشركة من جذب العملاء والمحافظة عليهم، فإن ذلك سيؤثر بشكل سلبي وجوهري على أعمال الشركة ووضعها المالي ونتائج عملياتها وتوقعاتها المستقبلية.

## ٢-١-١٧ المخاطر المتعلقة بالسيولة

تتمثل مخاطر السيولة في عدم قدرة الشركة على مقابلة التزاماتها المتعلقة بالمطلوبات المالية حال استحقاقها، وتتكون المطلوبات المالية للشركة من ذمم دائنة تجارية والتزامات إيجار ومصروفات مستحقة وأرصدة دائنة أخرى ومخصص الزكاة. وقد تقع أية أحداث طارئة أو مفاجئة تتطلب سيولة فورية أو تتطلب بيع موجودات مالية بسرعة كافية وبقيمتها العادلة لتغطية السيولة المطلوبة.

بلغ صافي رأس المال العامل (إجمالي الموجودات المتداولة بعد خصم إجمالي المطلوبات المتداولة) لدى الشركة (٢٣,٧٣٥,٤٢٦) كما في ٣١/١٢/٢٠٢٠م، و(٤٦,٣٩٠,٧٩٤) كما في ٣٠/١٢/٢٠٢١م، و(٥٨,٣٣١,٠٩٦) كما في ٣٠/٠٩/٢٠٢٢م، وبلغت نسبة السيولة (إجمالي الموجودات المتداولة إلى إجمالي المطلوبات المتداولة) لدى الشركة حوالي (٢,٢٩) مرة كما في ٣١/١٢/٢٠٢٠م، وحوالي (٤,٤٧) مرة كما في ٣٠/١٢/٢٠٢١م، وحوالي (٣,٦٩) مرة كما في ٣٠/٠٩/٢٠٢٢م. وفي حال لم تكن الشركة قادرة على الوفاء بالتزاماتها الحالية أو المستقبلية في مواعيد استحقاقها لا سيما قصيرة الأجل منها، فإنها ستكون عرضة للتعثر المالي، مما سيؤثر سلباً على أعمال الشركة وأدائها المالي وتوقعاتها المستقبلية.

## ٢-١-١٨ المخاطر المتعلقة بالتعاملات مع الأطراف ذوي العلاقة

تتضمن أعمال الشركة الاعتيادية تعاملات مع أطراف ذوي علاقة كأعضاء مجلس الإدارة والمساهمين وأقربائهم، ولدى بعض المساهمين في الشركة ملكية في عدد من الشركات الشقيقة التي تتعامل معها الشركة على أساس تجاري بحت، دون أن تشمل على أي معاملات تفضيلية، وغير خاضعة للعمولة ولا توجد أي شروط محددة للسداد. ولمزيد من المعلومات يرجى للقسم رقم ٣-٢١ «التعاملات التي تمت مع الأطراف ذات العلاقة»، علماً أنه بتاريخ ١٢/١٠/٢٠٢٠م و ١٣/١٠/٢٠٢١م قامت الشركة بالاستحواذ على كامل حصص رأس المال لشركة عبد الله آل الشيخ للمقاولات العامة وشركة سعودي كول للمقاولات العامة. ويوضح أدناه بيانات حجم المعاملات والأرصدة المتعلقة بالأطراف ذات العلاقة:

بلغ حجم المعاملات مع الأطراف ذات العلاقة ما قيمته (٦٢,٩٨١,٣٩٠) ريال سعودي كما في ٣١ ديسمبر ٢٠٢٠م، وتتمثل في إضافة واستبعاد أرض إلى استثمارات عقارية، مبيعات، مصاريف مدفوعة بالنيابة عن الشركة وعن الجهة ذات العلاقة.

كما بلغ حجم المعاملات مع الأطراف ذات العلاقة ما قيمته (٥٩,٨٦٨,٧٨٠) ريال سعودي كما في ٣١ ديسمبر ٢٠٢١م، وتتمثل في إضافة واستبعاد أرض إلى استثمارات عقارية، مبيعات، مصاريف مدفوعة بالنيابة عن الشركة وعن الجهة ذات العلاقة.

كما يوضح أدناه بيانات رصيد العقود والتعاملات المتعلقة بالأطراف ذات العلاقة:

### أ. الأرصدة المستحقة من أطراف ذات علاقة:

بلغ رصيد حجم العقود والتعاملات المستحقة من الأطراف ذات العلاقة ١٥,١٥٦,٧٠٠ ريال سعودي وبنسبة ٢٧٪ من إجمالي الموجودات كما في ٣١ ديسمبر ٢٠٢٠م.

### ب. الأرصدة المستحقة إلى أطراف ذات علاقة:

بلغ رصيد حجم العقود والتعاملات المستحقة إلى الأطراف ذات العلاقة ٩,٠٠٣,٨٥٧ ريال سعودي وبنسبة ٤٢.٢٦٪ من إجمالي المطلوبات كما في ٣١ ديسمبر ٢٠٢٠م.

تم الحصول على موافقة الجمعية العامة للشركة بتسوية الأرصدة من أطراف ذات علاقة بتاريخ ٠٣/٠٩/١٤٤٣هـ الموافق ٠٤/٠٤/٢٠٢٢م. كما أنه وبتاريخ هذه النشرة لا يوجد أي تعاملات تمت مع أطراف ذات علاقة أو أرصدة قائمة.

ويجب أن تخضع جميع التعاملات مع الأطراف ذات العلاقة لموافقة مجلس الإدارة والجمعية العامة العادية للشركة وفي حال وجود أية تعاملات مع أطراف ذات علاقة مستقبلية فسيتم عرضها على أقرب موعد للجمعية العامة للشركة، وفي حال عدم موافقة الجمعية العامة للشركة على هذه التعاملات، فستضطر الشركة للبحث عن أطراف أخرى من غير ذوي العلاقة للتعامل معهم على تنفيذ الأعمال المسندة إلى أطراف ذوي علاقة.

ورغم ذلك، في حال عدم قدرة الشركة على تسديد الالتزامات للأطراف ذات العلاقة أو في حال لم يتم تحصيل الأرصدة من الأطراف ذات العلاقة أو في حال لم تتم التعاملات والاتفاقيات مع الأطراف ذات العلاقة في المستقبل على أسس تجارية بحتة، أو في حال عدم تجديدها بشروط لا تناسب الشركة، فإن ذلك سيؤثر سلباً وبشكل جوهري على أعمال الشركة ووضعها المالي ونتائج عملياتها وتوقعاتها المستقبلية.

## ٢-١-١٩ المخاطر المتعلقة باستحقاقات الزكاة الشرعية المحتملة والمطالبات الإضافية

قدمت الشركة إقراراتها الزكوية والضريبية لهيئة الزكاة والضريبة والجمارك عن جميع السنوات منذ تأسيسها ولغاية عام ٢٠٢١م، وهي تُقدم إقراراتها الزكوية والضريبية خلال الوقت المحدد وتقوم بسداد المبالغ المستحقة عليها بشكل سنوي. وقد حصلت الشركة على آخر شهادة بتاريخ ٠٨/١٠/١٤٤٣هـ (الموافق ٠٩/٠٥/٢٠٢٢م) والتي تنتهي بتاريخ ١٠/١٠/١٤٤٤هـ (الموافق ٣٠/٠٤/٢٠٢٣م).

خلال العام ٢٠٢٠م، ورد للشركة ربوط زكوية من قبل هيئة الزكاة والضريبة والجمارك بقيمة (٥,٢١٦,٠٠٠) خمسة مليون ومائتي وستة عشر ألف ريال سعودي عن الأعوام ٢٠١٢م وحتى عام ٢٠١٨م، ونظراً لأنه لم تقم الشركة بتكوين أي مخصصات سابقاً فقد قررت إدارة الشركة بعمل مخصص للزكاة الشرعية للأعوام السابقة من عام ٢٠١٢م وحتى عام ٢٠١٧م بقيمة (٣,٠٤٦,٠٠٠) ثلاثة مليون وستة وأربعون ألف ريال سعودي، وتعديل عام ٢٠١٨م بما يخصه من زكاة بقيمة (٢٥٩,٠٠٠) مائتين وتسعة وخمسين ألف ريال سعودي. تم الاتفاق على الربوط الزكوية مع هيئة الزكاة والضريبة والجمارك عن الأعوام ٢٠١٢م وحتى عام ٢٠١٨م، لجميع السنوات حتى ٢٠١٨م، وقامت الشركة بسداد الالتزامات التي عليها وحصلت على الشهادة النهائية لتلك السنوات المذكورة أعلاه. هذا وقامت الشركة بسداد الفروقات الزكوية عن الأعوام من ٢٠١٢م حتى ٢٠١٨م عن السنوات المذكورة بمبلغ ١٠٠,٠٢٥ ريال سعودي، وكما بتاريخ هذه النشرة استلمت الشركة الربوط الزكوية النهائية عن الأعوام من ٢٠١٢م حتى ٢٠١٨م، ولم تستلم الشركة أي رباط زكوي نهائي عن العام ٢٠١٩م حتى ٢٠٢١م ومنذ التأسيس وحتى ٢٠١١م، وفي حال وجود أي فروقات زكوية ستتحمل الشركة تلك الفروقات، كما لا يوجد أي نزاعات أو مطالبات متعلقة بفروقات زكوية حتى تاريخ هذه النشرة.

كما بلغ رصيد مخصص الزكاة في العام ٢٠٢٠م و٢٠٢١م و٣٠ سبتمبر ٢٠٢٢م على التوالي مبلغ (٣,٨٣٦,٣٠٩) ريال سعودي و(٤,٢٧٥,٣٧٣) ريال سعودي و(١٣٠,٦٤٦) ريال سعودي على التوالي.

لا تستطيع الشركة التنبؤ ما إذا كانت هيئة الزكاة والضريبة والجمارك ستقبل إقراراتها الزكوية عن جميع السنوات المالية السابقة (باستثناء الاعوام من ٢٠١٢م وحتى عام ٢٠١٨م) والتي قامت هيئة الزكاة والضريبة والجمارك بإصدار ربوط الزكوية نهائية لها، أو ستطالبها بدفع أي فروقات زكوية مستقبلاً عن هذه الأعوام. وقد تفرض هيئة الزكاة والضريبة والجمارك على الشركة فروقات زكوية جوهرية تزيد عن قيمة ما دفعته الشركة كزكاة لصالحها فضلاً عن غرامات التأخير في سداد هذه المبالغ، وفي حال نشأت تلك المطالبات فستقوم الشركة بدفع تلك المطالبات وبالتالي مما سيؤثر بشكل سلبي وجوهري على نتائج أعمال الشركة وربحياتها ونتائج عملياتها ومركزها المالي وتوقعاتها المستقبلية.

## ٢-١-٢ المخاطر المتعلقة بتوفر التمويل مستقبلاً

قد تلجأ الشركة إلى الحصول على قروض وتسهيلات بنكية لتمويل خطط التوسع في المستقبل، ومن الجدير ذكره أن الحصول على التمويل قد يعتمد على رأس مال الشركة ومركزها المالي وتدفقاتها النقدية وسجلها الائتماني والضمانات المقدمة، ولا تعطي الشركة أي تأكيد أو ضمان بشأن حصولها على التمويل المناسب إذا استدعت الحاجة لذلك. إن عدم قدرة الشركة على الحصول على التمويل الذي تحتاجه من جهات ممولة، أو عدم قدرتها على الحصول على التمويل بشروط تفضيلية مقبولة تتناسب مع الشركة، سيكون له أثر سلبي على أداء الشركة وعملياتها التشغيلية وتدفقاتها النقدية وخططها المستقبلية.

## ٢-١-٢ مخاطر تتعلق بالذمم الدائنة للشركة

بلغ إجمالي رصيد الذمم الدائنة التجارية للشركة ٢,٤١٢,٦٣٠ ريال سعودي كما في ٢٠٢٠/١٢/٣١م، حيث شكل ما نسبته ١٣,٠٧% من إجمالي المطلوبات المتداولة. كما وبلغ إجمالي رصيد الذمم الدائنة التجارية للشركة ١,٢٩٠,٦٦٥ ريال سعودي كما في ٢٠٢١/١٢/٣٠م، حيث شكل ما نسبته ٩,٦٥% من إجمالي المطلوبات المتداولة. و٣,٦١٩,٣٦٢ ريال سعودي كما في ٢٠٢٢/٠٩/٣٠م، حيث شكل ما نسبته ١٦,٧٠% من إجمالي المطلوبات المتداولة. وفي حال لم تتمكن الشركة من سداد كامل قيمة الذمم الدائنة التجارية وفي المدة الزمنية المحددة، فسوف يصعب عليها الاستمرار في الحصول على اتفاقيات شراء بالدين بشروط مناسبة في المستقبل، كما وسيؤثر ذلك سلباً على سمعتها وعلى رغبة الأطراف الدائنة بالاستمرار بالتعامل مع الشركة، مما سيؤثر بشكل سلبي على عملياتها التشغيلية وأدائها المالي.

## ٢-١-٢ المخاطر المتعلقة بمتطلبات السعودية

تولي المملكة أهمية قصوى لتوطين وسعودة الوظائف في إطار «رؤية ٢٠٣٠»، وبالتالي يُعتبر الالتزام بمتطلبات السعودية متطلباً نظامياً تلتزم بموجب جميع المنشآت (الشركات والمؤسسات) بتوظيف السعوديين والمحافظة على نسبة معينة من الموظفين السعوديين من مجموع عدد موظفيها. وكما في ٢٠٢٢/٠٩/٣٠م، صنفت شركة سعودي كول التجارية ضمن النطاق الأخضر، حيث صنفت شركة سعودي كول التجارية ضمن فئة الكيانات المتوسطة (فئة أ) وتم اعتبارها ضمن «النطاق الأخضر المنخفض» من برنامج نطاقات للسعودة. حيث بلغ العدد الإجمالي لموظفي الشركة (٤٥٢) موظفاً منهم (٣٤٨) موظفاً غير سعودي و(١٠٤) موظفاً سعودي. (راجع القسم رقم (٢-٢٠) «الموظفون والسعودة» من هذه النشرة). وفي حال عدم استطاعة الشركة الحفاظ على نسبة السعودة المطلوبة، أو في حال قررت وزارة الموارد البشرية والتنمية الاجتماعية مستقبلاً فرض سياسات توطين أكثر صرامة يصعب على الشركة الالتزام بها، فقد يؤدي ذلك لفرض عقوبات على الشركة كتعليق طلبات تأشيرات العمل ونقل الكفالة للعاملين غير السعوديين، والتي سيكون لها تأثير سلبي على أعمال الشركة ونتائج عملياتها وتوقعاتها المستقبلية.

## ٢-١-٢ المخاطر المتعلقة بوقوع الكوارث الطبيعية

قد تتعرض الشركة لأي من الكوارث الطبيعية مثل الفيضانات والحرائق والزلازل والأحداث الطبيعية الأخرى التي تؤدي إلى إصابة مرافق الشركة ومصنعها بضرر كبير. وفي حال عدم توفر تغطية تأمينية كافية، فقد يعود ذلك بتكاليف مرتفعة وطاقلة على الشركة، والذي سيؤثر بصورة كبيرة على قدرة الشركة على أداء وممارسة نشاطها، وبالتالي سيؤثر سلباً على عملياتها التشغيلية، كما أن حدوث أي كارثة من هذه الكوارث الطبيعية سيكون له أثر سلبي وجوهري على الأداء المالي للشركة وعلى مركزها المالي وتوقعاتها المستقبلية.

## ٢-١-٢ المخاطر المتعلقة بالتشغيل والتوقف غير المتوقع للأعمال

تعتمد الشركة على فعالية التشغيل وأنظمة العمل المتعلقة بها لاستمرار عملياتها، وإن أي توقف أو انقطاع لهذه العمليات لأي سبب كان على سبيل المثال لا الحصر: الكوارث الطبيعية والأعطال المفاجئة أو الحرائق أو أي قصور يصيب أجهزة الحاسب الآلي أو توقف إمداد الطاقة والكهرباء، قد يؤدي إلى انقطاع هذه العمليات، وبالتالي سيؤثر بشكل سلبي وجوهري على أعمالها ووضعها المالي وتوقعاتها المستقبلية.

## ٢-١-٢٥ المخاطر المتعلقة بالتغيرات في المعايير المحاسبية المهمة

تم إعداد القوائم المالية الموحدة المراجعة للشركة للسنة المالية المنتهية في ٢٠٢١/١٢/٢١م التي تتضمن أرقام المقارنة للعام ٢٠٢٠م، والقوائم المالية الأولية الموحدة الموجزة المفحوصة لفترة التسعة أشهر المنتهية في ٢٠٢٢/٠٩/٣٠م التي تتضمن أرقام المقارنة لفترة التسعة أشهر المنتهية في ٢٠٢١ سبتمبر ٣٠ وفقاً لمعايير المحاسبة الدولية للتقارير المالية (IFRS) المعتمدة في المملكة العربية السعودية والمعايير والإصدارات الأخرى التي اعتمدها الهيئة السعودية للمراجعين والمحاسبين (SOCPA)، والشركة ملزمة بتطبيق التعديلات أو التغييرات التي تطرأ على هذه المعايير من حين لآخر. وبالتالي فإن أي تغييرات في هذه المعايير أو إلزامية تطبيق أي معايير جديدة تصدر مستقبلاً من الممكن أن يؤثر سلباً على القوائم المالية، وبالتالي سيؤثر سلباً على النتائج المالية للشركة ومركزها المالي.

## ٢-١-٢٦ المخاطر المتعلقة بحماية العلامات التجارية وحقوق الملكية

تعتمد الشركة في تسويق منتجاتها وإدارة عملياتها التشغيلية على سمعة علامتها التجارية والتي تمنحها موقعاً متميزاً بين عملائها في السوق، وللمزيد من المعلومات حول العلامة التجارية الخاصة بالشركة، يرجى مراجعة القسم رقم (٣-١٥) «العلامات التجارية وحقوق الملكية» من هذه النشرة.

إن أي استخدام غير مشروع للعلامة التجارية سيؤثر على سمعة الشركة، وقد يؤدي إلى رفع دعاوى قضائية ضد الشركة أو مطالبات أمام المحاكم المختصة لحماية هذه الحقوق. وفي حال فشلت الشركة في حماية علامتها التجارية بشكل فعال، فإن ذلك سيؤثر سلباً على قيمة تلك العلامة التجارية، مما سينعكس سلباً على أعمال الشركة ونتائجها المالية وأدائها في المستقبل.

## ٢-١-٢٧ المخاطر المتعلقة بكفاية التغطية التأمينية

تحتفظ الشركة بأنواع مختلفة من عقود التأمين لتغطية أعمالها وأصولها، حيث تعاقدت الشركة مع جهتين تقدم خدمات التأمين وذلك لغرض التأمين على المركبات والتأمين الطبي للموظفين (راجع القسم رقم (٣-١٦) «وثائق التأمين» من هذه النشرة). وقد لا يكون لدى الشركة جميع العقود التأمينية المهمة واللازمة لأعمالها وأصولها، أو قد لا يكون لديها الغطاء التأميني الكافي في كل الحالات. إن حدوث أي ظرف محتمل غير مؤمن عليه ينتج عن وقوع الحوادث المفاجئة أو الكوارث الطبيعية على سبيل المثال، سوف يؤثر بشكل سلبي وجوهري على أعمال وأصول الشركة ووضعها المالي وأدائها المستقبلي.

## ٢-١-٢٨ المخاطر المتعلقة بالدعاوى القضائية والغرامات

إن الشركة معرضة للدعاوى والشكاوى خلال ممارسة أعمالها التشغيلية، وهي لا تستطيع أن تتوقع بشكل دقيق حجم تكلفة الدعاوى أو الإجراءات القضائية التي يمكن أن تُقيمها أو تُقام ضدها، أو النتائج النهائية لتلك الدعاوى أو الأحكام التي قد تصدر بحقها وما تتضمنه من تعويضات وجزاءات. وبالتالي، فإن أي نتائج سلبية لمثل هذه القضايا سوف تؤثر سلباً على الشركة ونتائج عملياتها. وقد تشمل هذه الدعاوى على سبيل المثال لا الحصر، المسائل الزكوية والضريبية ونظام العمل والتأمينات الاجتماعية والتعاقد مع العملاء والموردين والأضرار الأخرى التي تنجم عن الإهمال أو الاحتيال من قبل أشخاص أو كيانات بشكل يكون خارج عن نطاق سيطرة الشركة. وبالتالي فإن أي نتائج سلبية لمثل هذه القضايا ستؤثر سلباً على أعمال الشركة ونتائج عملياتها ومركزها المالي وتوقعاتها المستقبلية.

## ٢-١-٢٩ المخاطر المتعلقة بالاعتماد على الموظفين غير السعوديين

بلغ عدد الموظفين غير السعوديين في الشركة (٣٤٨) موظف من إجمالي (٤٧٢) موظف، أي بنسبة ٧٧٪ كما في ٢٠٢٢/٠٩/٣٠م. لذلك، سوف تتأثر نتائج أعمال الشركة ووضعها المالي ونتائجها التشغيلية بشكل سلبي إذا لم تتمكن من المحافظة على الكوادر المؤهلة من غير السعوديين أو إيجاد بدلاء لهم بنفس المهارات والخبرات المطلوبة، لاسيما في حال حدوث تغيير في سياسات ولوائح وأنظمة وزارة العمل يكون له أثره على وضع العمالة الأجنبية لدى الشركة.

وقد أقرت الحكومة خلال عام ٢٠١٦م عدداً من القرارات التي تهدف لإجراء إصلاحات شاملة لسوق العمل في المملكة العربية السعودية، والتي من ضمنها إقرار فرض رسوم إضافية مقابل كل موظف غير سعودي يعمل لدى جهة سعودية اعتباراً من ٢٠١٨/٠١/٠١م، بالإضافة إلى زيادة رسوم المقابل المالي لأفراد عوائل الموظفين غير السعوديين اعتباراً من ٢٠١٧/٠٧/٠١م. وعليه فإن هذه القرارات ستؤدي إلى زيادة الرسوم الحكومية التي ستدفعها الشركة عن موظفيها غير السعوديين بشكل عام من جهة، وإلى صعوبة الحفاظ على أصحاب الكفاءات من موظفيها غير السعوديين من جهة أخرى، مما سيؤثر سلباً على أداء الشركة ونتائج أعمالها.

## ٢-١-٣٠ المخاطر المتعلقة بالرسوم الحكومية المطبقة على الموظفين غير السعوديين

أقرت الحكومة عدداً من القرارات التي تهدف لإجراء إصلاحات شاملة لسوق العمل في المملكة العربية السعودية، والتي اشتملت على إقرار رسوم إضافية مقابل كل موظف غير سعودي يعمل لدى جهة سعودية اعتباراً من ٢٠١٨/١/١م، وبواقع أربع مائة (٤٠٠) ريال سعودي شهرياً عن كل موظف غير سعودي في عام ٢٠١٨م، تزيد إلى ستمائة (٦٠٠) ريال سعودي شهرياً عام ٢٠١٩م، ثم ثمان مائة (٨٠٠) ريال سعودي شهرياً

في عام ٢٠٢٠م. الأمر الذي سيؤدي إلى زيادة الرسوم الحكومية التي ستدفعها الشركة مقابل موظفيها غير السعوديين، وبالتالي زيادة في تكاليف الشركة بشكل عام، الأمر الذي سيؤثر بشكل سلبي على أعمالها وأدائها المالي ونتائج عملياتها وتوقعاتها المستقبلية.

بالإضافة إلى ذلك، فقد أقرت الحكومة أيضاً رسوم إصدار وتجديد الإقامة لتابعي ومرافقي الموظفين غير السعوديين (رسوم المقابل المالي للمرافقين) والتي أصبحت نافذة اعتباراً من ٢٠١٧/٠٧/٠١م، علماً أنها ارتفعت تدريجياً من (١٠٠) مائة ريال سعودي شهرياً لكل تابع في عام ٢٠١٧م لتصل إلى (٤٠٠) أربع مائة ريال سعودي شهرياً لكل تابع في عام ٢٠٢٠م. وعليه، قد تواجه الشركة صعوبة في المحافظة على موظفيها غير السعوديين مع ارتفاع رسوم إصدار وتجديد الإقامة وتكلفة المعيشة لديهم، وقد ترفع الأجور الخاصة بموظفيها غير السعوديين لإبقائهم، مما سيؤدي إلى زيادة في تكاليف الشركة ويؤثر سلباً على أعمالها وأدائها المالي ونتائج عملياتها وتوقعاتها المستقبلية.

## ٢-١-٣ المخاطر المتعلقة بعدم وجود إدارة المراجعة الداخلية

لا توجد لدى الشركة (إدارة مراجعة داخلية) حتى تاريخ هذه النشرة، ومن أهم مهام إدارة المراجعة الداخلية هو إصدار تقارير دورية إلى لجنة المراجعة تلخص نتائج جميع مهام التدقيق وتقييمات المخاطر ونظم الرقابة الداخلية لدى الشركة، والتي تهدف للتنبؤ على أهم المخاطر بشكل فوري وتطبيق الإجراءات التصحيحية لتخفيف تأثير الشركة بتلك المخاطر. ستقوم الشركة بإنشاء وتعيين إدارة المراجعة الداخلية خلال النصف الثاني من العام ٢٠٢٣م. وفي حال استمرار عدم إنشاء أو تفعيل إدارة المراجعة الداخلية، فإن الشركة ستكون معرضة لمخاطر تشغيلية وإدارية ومالية ورقابية لا سيما بعد إدراج أسهم الشركة في السوق الموازية، وهو ما سيكون له أثر سلبي وجوهري على أعمال الشركة ونتائج عملياتها وتوقعاتها المستقبلية.

## ٢-١-٣ المخاطر المتعلقة بعقود الإيجار

إن جميع مقرات الشركة والتي يبلغ عددها ٢ (تشمل المقر الرئيسي الذي يقع في الخبر وفرع الشركة في جدة) مقامة على مواقع مستأجرة وفق عقود إيجار وليست مملوكة للشركة. إن عدم التزام الشركة بالاتفاقيات والشروط التعاقدية مع الجهات المؤجرة، أو عدم قدرة الشركة على تجديد تلك العقود وضمان استمراريتها بنفس الشروط الحالية أو بشروط تفضيلية، فإن ذلك سيؤدي إلى تعطل عمليات الشركة وتكبدها تكاليف إضافية مما سيؤثر سلباً على أعمال الشركة ونتائج عملياتها ومركزها المالي وتوقعاتها المستقبلية.

تجدر الإشارة إلى صدور قرار مجلس الوزراء رقم (٢٩٢) وتاريخ ١٦/٠٥/١٤٣٨هـ المتضمن عدم اعتبار عقد الإيجار غير المسجل في الشبكة الإلكترونية عقداً صحيحاً منتجاً لأثاره الإدارية والقضائية، وحيث أنه قد تم إطلاق الشبكة الإلكترونية لخدمات الإيجار بالتعاون بين وزارتي العدل والإسكان في تاريخ ١٧/٠٥/١٤٣٩هـ، وقد صدر تعميم وزارة العدل باعتماد تطبيق ذلك على كافة العقود المبرمة بعد تاريخ ٠٤/٠٥/١٤٤٠هـ الموافق ١٠/٠١/٢٠١٩م. لدى الشركة (٦) ستة عقود قائمة، وفق النموذج الإلكتروني، بلغ إجمالي الإيجارات السنوية المدفوعة كما في ٣١ ديسمبر ٢٠٢٠م و٢٠٢١م و٣٠ سبتمبر ٢٠٢٢م على التوالي حوالي ٤٢٢,٩٧٨ ريال سعودي و٣,١٦٢,٤٩٦ ريال سعودي و٣,٩٠٦,٢٣٩ ريال سعودي على التوالي، تتراوح فترة الإيجار من ١ - ٥ سنة لبعض العقود وبعضها سنوياً ويجدد تلقائياً، شكلت مبالغ الإيجار المدفوعة سنوياً ما نسبته ٠.٧٦٪ و ٤.٣٧٪ و ٤.٤٠٪ على التوالي كما في ٣١ ديسمبر ٢٠٢٠م و٢٠٢١م و٣٠ سبتمبر ٢٠٢٢م من إجمالي الأصول. وفي حال وجود عقود مستقبلاً ليست وفق النموذج الإلكتروني ولم تسجل في الشبكة الإلكترونية الأمر الذي سيفرض غرامة من قبل وزارة الشؤون البلدية والقروية والإسكان على المؤجر بمبلغ ١,٠٠٠ ريال سعودي في المرة الأولى وفي المرة الثانية مبلغ ٢,٥٠٠ ريال سعودي وفي المرة الثالثة بما لا يتجاوز ٢٥,٠٠٠ ريال سعودي، وبالتالي في حال نشوء أي نزاع بين الشركة وأي من المؤجرين فيما يتعلق بعقود الإيجار هذه، فإنه قد لا ينظر لها من قبل المحاكم السعودية، وبالتالي قد لا تتمكن الشركة بصفتها مدعى من حماية حقوقها في حال إخلال أي من المؤجرين بالتزاماتهم التعاقدية، وسيؤثر ذلك سلباً وبشكل جوهري على أعمال الشركة ووضعها المالي ونتائج عملياتها المستقبلية.

## ٢-١-٣ المخاطر المتعلقة بعدم القدرة على تنفيذ الأعمال والوفاء بالعقود

لدى الشركة عدة عقود مع عملائها، سواء كانت عبارة عن عقود تركيب أو عقود مبيعات. وقد تتعرض الشركة لعدد من المخاطر المختلفة فيما يخص القدرة على تنفيذ العقود، سواء كان ذلك بسبب أمور تنظيمية أو بسبب أمور فنية أو بسبب طلب مباشر لإيقاف الأعمال من قبل العملاء. وعليه، فإن عدم قدرة الشركة على إتمام تنفيذ بعض أو كل من عقودها في الإطار الزمني المتوقع أو عدم إتمامها على الإطلاق سيعود عليها بتكاليف إضافية وخسائر من عملياتها التشغيلية، وبالتالي سيؤثر سلباً وبشكل جوهري على أعمالها ونتائج عملياتها وأدائها المالي.

## ٢-١-٣ المخاطر المتعلقة بانخفاض مستوى الخدمة لدى الشركة

تعتمد قدرة الشركة على الاحتفاظ بعملائها الحاليين وكسب عملاء جدد على قدرتها على تقديم خدمات مناسبة تواكب تطلعات العملاء. ولا يوجد أي ضمان بمحافظة الشركة على تقديم مستويات خدمة تشغيلية تعادل أو تفوق المستويات التي تقدمها في الوقت الحالي. وفي حال انخفاض مستوى الخدمة للعملاء، فإن ذلك سيكون له تأثير سلبي وجوهري على أعمال الشركة ونتائج عملياتها ومركزها المالي وتوقعاتها المستقبلية.

## ٢-١-٣٥ مخاطر عدم قدرة الشركة على التكيف مع متطلبات العملاء

يعد قطاع تقنية المعلومات والاتصالات من القطاعات الحساسة للتغيرات في رغبات العملاء وتوجهات السوق. وقد يؤثر أي تغيير يطرأ على رغبات العملاء ومتطلباتهم على منتجات وخدمات الشركة من خلال جعلها أقل فعالية وجذباً. عليه، فإنه يجب على الشركة مواكبة هذه المتغيرات السريعة للحفاظ على مكانتها بين المنافسين. ولا يوجد أي ضمان على قدرة الشركة على التأقلم مع التغيرات في رغبات العملاء في الوقت المناسب أو بالطريقة الأفضل. وفي حال عدم قدرة الشركة على مواكبة هذه التغيرات، فإن ذلك سيكون له تأثير سلبي وجوهري على أعمال الشركة ومركزها المالي ونتائج عملياتها.

## ٢-١-٣٦ المخاطر المتعلقة بعدم قدرة الشركة على توظيف قوى عاملة مؤهلة

يعتمد نجاح الشركة على قدرتها على جذب واستقطاب والاحتفاظ بالقوى العاملة ذات المهارة والخبرة الكافية لتلبية احتياجات عملائها، غير أن تلك القوى العاملة قد لا تتوفر بأعداد كافية أو قد تتوفر ولكن بشروط توظيف لا تناسب الشركة. لذا فقد لا تكون الشركة قادرة على توفير القوى العاملة ذات المؤهلات المطلوبة أو قد لا تتمكن من توفيرها بالوقت المناسب. وإذا لم تتمكن الشركة من جذب القوى العاملة المؤهلة والمحافظة عليها، فإن ذلك سيؤثر بشكل سلبي وجوهري على أعمال الشركة ونتائج عملياتها وتوقعاتها المستقبلية.

## ٢-١-٣٧ المخاطر المتعلقة بالالتزامات المحتملة

إن أي التزامات محتملة على الشركة، مثل التكاليف المتعلقة بالزكاة والضرائب والدعاوى القضائية، وغيرها من الالتزامات أو التكاليف الأخرى المتعلقة بنشاط الشركة، في حال تحققها فإنها ستؤثر سلباً وبشكل جوهري على الوضع المالي للشركة ومركزها المالي ونتائج عملياتها وتوقعاتها المستقبلية.

## ٢-١-٣٨ المخاطر المتعلقة بأسعار منتجات وخدمات الشركة

قد يطلب عملاء الشركة أسعار أقل مقابل الخدمات المقدمة من قبل الشركة. وقد يؤدي دخول شركات وموردين جدد لقطاع تقنية المعلومات والاتصالات أو توسيع أعمال المنافسين الحاليين وتطويرها أو دمجها، إلى زيادة المنافسة وبالتالي انخفاض أسعار المنتجات والخدمات التي تقدمها الشركة لعملائها. وسينتج عن ذلك انخفاض نسبة هامش الربح التي تحققها الشركة من خدماتها المقدمة للعملاء، وبالتالي تقليل نسبة أرباح الشركة من أعمالها بشكل عام، مما سيكون له تأثير سلبي وجوهري على أعمال الشركة ومركزها المالي ونتائج عملياتها وتوقعاتها المستقبلية.

## ٢-١-٣٩ المخاطر المتعلقة بجائحة فيروس كورونا (كوفيد ١٩)

بدأ انتشار فيروس كورونا المستجد كوفيد ١٩ (COVID-19) في ديسمبر ٢٠١٩م، وأعلنت منظمة الصحة العالمية تصنيفها للفيروس على أنه وباء عالمي في مارس ٢٠٢٠م، وانتشر الفيروس بعد ذلك بشكل واسع وسريع ليؤثر على أكثر من ١٩٤ دولة حول العالم، ليوافجه العالم أزمة صحية واقتصادية لم يسبق لها مثيل. وفي النصف الثاني من شهر فبراير ٢٠٢٠م، عندما انتشر الفيروس وبلغ الكثير من الدول حول العالم، بدأت الكثير من الدول بفرض تدابير احتواء صحية عامة لتأخير انتشاره وتعزيز قدرة القطاع الصحي، وقد أدى تطور الوضع بهذا الشكل إلى توقف مفاجئ في الأنشطة الاقتصادية وانخفاض حاد في الآفاق الاقتصادية. ونتيجة لذلك كان لانتشار الفيروس تأثير كبير على الاقتصاد العالمي وشكل ضغطاً على الأفراد والشركات والحكومات.

وقد قامت حكومة المملكة العربية السعودية بفرض تدابير صحية واقتصادية لاحتواء تبعات تزايد تفشي الفيروس مثل كثير من دول العالم والمنطقة، وشملت التدابير الصحية فرض حظر التجول الجزئي أو الكامل في بعض مدن ومحافظات المملكة والإغلاق الكامل والجزئي للأنشطة الاقتصادية والحكومية وإغلاق مراكز التسوق ومعارض البيع بالتجزئة وإغلاق المجمعات التجارية وجميع الأنشطة داخلها باستثناء محال بيع المواد الغذائية والصيدليات وتقليص عدد ساعات العمل لبعض القطاعات أو إلزام بعضها بالعمل عن بعد وغير ذلك، وتعليق جميع رحلات الطيران الداخلي والحافلات وسيارات الأجرة والقطارات، وتعليق الدخول لأغراض العمرة وزيارة المسجد النبوي من خارج المملكة، والحجر الصحي، بينما تضمنت التدابير الاقتصادية الدعم المالي للمواطنين والمتضررين من جائحة كورونا، والإجازات العائلية والمرضية المدفوعة من الدولة، والتوسع في تعويضات البطالة، وتأخير مدفوعات الضرائب، وتدابير أخرى لدعم الشركات.

ومع أن الشركة ملتزمة بالتعليمات الصادرة عن وزارة الصحة ووزارة الموارد البشرية والتنمية الاجتماعية بتطبيق الإجراءات والاحترازمات الوقائية من تطبيق التباعد الاجتماعي في مكان العمل وقياس درجة الحرارة لكل موظف عند دخول مقر الشركة ولبس الكمامة عند الدخول والتواجد في مقر الشركة أو أحد مرافقها، إلا أن الشركة لا تضمن عدم إصابة أحد موظفيها بالفيروس، مما قد يؤدي إلى تعطيل العمل أو نقل العدوى لزملائه، الشيء الذي سيؤدي إلى تعطيل عملية التشغيل، وبالتالي يؤثر بشكل سلبي على أعمال الشركة ونتائج عملياتها ووضعها المالي وتوقعاتها المستقبلية.

وبتاريخ ٢٠٢٠/٠٩/١٤هـ (الموافق ٢٦/٠٤/٢٠٢٠م) صدر القرار الملكي بعودة الحياة إلى طبيعتها ورفع منع التجول جزئياً في جميع مناطق المملكة مع التأكد على الالتزام بالإجراءات الاحترازية من التباعد الجسدي وتحديد عدد المتواجدين في أماكن العمل وتقديم الخدمات.

ونظراً لعدم وضوح العواقب المحتملة والتي تتعلق بتطورات ومستجدات انتشار الفيروس مما قد يستدعي إعادة فرض الإغلاق الكامل أو الجزئي في بعض مدن المملكة، وعليه فإنه لا يوجد تاريخ متوقع لانتهاء هذا الوباء حتى تاريخ هذه النشرة.

## ٤٠-١-٢ المخاطر المتعلقة بتقديم خدمات جديدة

لاشك أن قدرة الشركة على توقع التغييرات والتطورات في التكنولوجيا والقطاع والتمكن من تطوير واستحداث خدمات جديدة في الوقت المناسب من الأمور المهمة لتمتلك الشركة من النمو واستمراريتها على المنافسة، وعادة ما يتطلب تطوير خدمات جديدة إلى إجراء توقعات طويلة الأجل فيما يتعلق باتجاهات السوق وتطوير التصاميم والبرامج الجديدة ووضعها حيز التنفيذ، كما يتطلب مخصصات رأسمالية كبيرة، ولذا يجب أن تتكيف الشركة بسرعة مع ظروف السوق المتغيرة ومتطلبات العملاء، وإذا لم تتمكن الشركة من توقع التطورات التقنية أو التغييرات في معايير القطاع أو متطلبات العميل أو الاستجابة لها على أساس فعال من حيث التكلفة وفي الوقت المناسب، أو إذا تأخرت الشركة بشكل كبير في تطوير أو استحداث خدمات جديدة لتلقي رضا العملاء، فسيكون لذلك تأثير سلبي جوهري على أعمال الشركة ووضعها المالي ونتائج عملياتها وتوقعاتها المستقبلية.

## ٤١-١-٢ المخاطر المتعلقة بالخطأ في تقدير تكلفة أداء الخدمات وتعقيد أدائها

يعتبر تسعير عقود خدمات تقنية المعلومات أمراً معقداً ويعتمد بشكل كبير على التقديرات الداخلية للشركة والتنبؤات والافتراضات لمشاريع الشركة، ويعتمد على وجه الخصوص على تكلفة تقديم خدمات تقنية المعلومات ذات الصلة. وقد تستند هذه التقديرات والتنبؤات والافتراضات إلى بيانات محدودة والتي قد يتضح لاحقاً عدم دقتها. وإذا لم تقدر الشركة بدقة نطاق تكاليفها وتوقيت استكمال المشاريع، فقد تكون عقودها غير مربحة. كما قد تخطئ الشركة عند تخفيض أسعار مشاريعها، أو تخطئ في تقدير تكاليف أداء الأعمال بدقة أو في التقييم الدقيق للمخاطر المرتبطة بالعقود المحتملة. وتشمل العوامل التي قد تؤدي إلى اختلاف الربحية المقدرة للمشروع عن الربحية الفعلية تغير عرض أسعار الموردين والمقاولين، أو ارتفاع أسعار الخدمات اللوجستية نتيجة عوامل خارجية، أو إجراءات تصحيحية في التصاميم نتيجة ظروف خارجية، وتعديلات في اللوائح والأنظمة، أو ارتفاع تكلفة العمالة المنفذة للمشاريع، أو التأخر في التنفيذ بسبب ظروف خارجة عن إرادة الشركة والعملاء، أو تعديل أو إلغاء بعض البنود بعد تنفيذها جزئياً، أو عدم التقدير الدقيق للاحتياجات الطارئة والمخاطر غير المعروفة. أو تعذر توريد وتنفيذ أجزاء المشروع من قبل الموردين ومقاولي الباطن. وفي الحالة التي تواجه فيها الشركة تكاليف غير متوقعة، تسعى الشركة عموماً إلى التفاوض مع المقاولين والموردين لتقليل التكاليف الأساسية، ومع ذلك، لا يوجد ما يضمن أن تؤدي هذه المفاوضات مع المقاولين والموردين إلى التوصل إلى اتفاقيات من شأنها أن تقلل من زيادة التكلفة على الشركة. وقد تتأثر ربحية الشركة سلباً بأي تكاليف إضافية أو غير متوقعة أو تأخير أو عدم القدرة على تحقيق سيولة متوقعة في التكلفة أو مخاطر غير متوقعة تواجهها الشركة فيما يتعلق بتقديم خدماتها، بما في ذلك تلك الناتجة عن عوامل خارجة عن سيطرة الشركة. وسيكون لذلك تأثير سلبي وجوهري على أعمال الشركة ونتائج عملياتها ومركزها المالي وتوقعاتها المستقبلية.

## ٤٢-١-٢ المخاطر المتعلقة بالشركات التابعة

لدى الشركة سيطرة على عدة شركات تابعة، وتبلغ نسبة ملكية شركة سعودي كول التجارية في هذه الشركات ١٠٠٪ (للمزيد راجع القسم رقم ٢-٨ «الشركات التابعة» من هذه النشرة). وفي حال تعرضت الشركات التابعة لأي مخاطر تشغيلية أو تأثر أداؤها بشكل سلبي أو في حال تعرضها لخسائر في الأرباح أو الأصول، فإن ذلك سيؤثر على الدخل الناتج من تلك الشركات، وبالتالي التأثير بشكل سلبي وجوهري على أعمال الشركة ونتائج عملياتها وأداءها المالي وتوقعاتها المستقبلية.

## ٤٣-١-٢ المخاطر المتعلقة بالهجمات الإلكترونية

لطبيعة أعمال الشركة، فإنها عرضة لهجمات إلكترونية تشمل فيروسات الحاسب الآلي والرموز الضارة أو المدمرة والهجمات الاحتيالية والهجمات لقطع الخدمة، والتي تؤثر على سرية أنظمة المعلومات وبيانات الأعمال الخاصة بها وسلامتها وتوافرها. وقد تؤدي الأهمية المالية والاستراتيجية لعملاء الشركة إلى استهدافها عن طريق الهجمات الإلكترونية من قبل القرصنة الإلكترونية. وقد لا تكفي جهود الشركة لمراقبة وتقييم منظومة الأمن الخاصة بها لمواجهة التهديدات المستجدة والهجمات الإلكترونية بشكل فعال. كما وتؤدي القرصنة الإلكترونية على سبيل المثال لا الحصر (محاولة الأطراف غير المصرح لهم للحصول على بيانات أو الوصول إلى معلومات سرية من خلال التفاعل الشخصي المباشر مع موظفي الشركة) إلى حدوث مخاطر للشركة. وبشكل الخطأ البشري من قبل موظفي الشركة خطراً مستمراً، ومن غير المرجح أن تزيل جهود الشركة في التدريب على التوعية وتحسين العمليات جميع مخاطر العواقب السلبية للأخطاء البشرية.

## ٤٤-١-٢ المخاطر المتعلقة بالمشاريع المشتركة وعمليات الاستحواذ

تقوم الشركة في إطار استراتيجية النمو الخاصة بها بتقييم فرص النمو الجديدة من خلال المشاريع المشتركة أو عمليات الاستحواذ. وقد تقرر الشركة الاستحواذ على أعمال وخدمات ومنتجات وأصول أخرى جديدة أو الدخول في مشاريع مشتركة من وقت لآخر وذلك بناء على مناسبتها لاستراتيجية الشركة ووضعها المالي. وقد ينطوي ذلك على مخاطر مختلفة، بما في ذلك عدم قدرة الشركة على تقدير قيمة عملية الاستحواذ أو المشروع المشترك أو ما يكتنفها من مزايا ومخاطر، أو عدم قدرتها على دمج الأعمال أو الأصول المستحوذ عليها مع أعمالها الحالية بشكل فعال، أو تحقيق الاستفادة المتوقعة من أوجه التعاون، أو استرداد تكاليف شراء الأعمال أو الأصول المستحوذ



عليها. كما قد تتكبد الشركة تكاليف غير متوقعة أو تتحمل التزامات وخسائر غير متوقعة فيما يتعلق بأي أعمال أو أصول تستحوذ عليها أو تدخل فيها، بما في ذلك ما يتعلق بالاحتفاظ بالموظفين الرئيسيين أو الحالات الطارئة النظامية (مثل الالتزامات التعاقدية أو المالية أو التنظيمية أو البيئية أو غيرها من الالتزامات والمسؤوليات) وقد تتعرض لمخاطر متعلقة بالأعمال التي استحوذت عليها أو التي دخلت فيها والحفاظ على الإجراءات والضوابط ومعايير الجودة وتكاملها، وقد تؤثر هذه الصعوبات في أعمال الشركة الجارية، وتشتت انتباه إدارتها وموظفيها، وتزيد من نفقاتها، وهو ما سيؤثر بدوره بشكل سلبي على أعمال الشركة ونتائج عملياتها ومركزها المالي وتوقعاتها المستقبلية.

## ٢-١-٤٥ المخاطر المتعلقة بحالات الإنهاء الواردة في الاتفاقيات والعقود التي أبرمتها الشركة

أبرمت الشركة عدد من الاتفاقيات والعقود (يرجى الرجوع إلى القسم (٢-٩) «الاتفاقيات والعقود للشركة» من هذه النشرة. ويحق للأطراف المتعاقدة معها بموجب أحكام تلك الاتفاقيات إنهاؤها وفقاً لحالات الإنهاء الواردة فيها أو في حال حدوث إخلال من جانب الشركة ذات الصلة إذا لم تتم تصحيح حالات الإخلال خلال فترات التصحيح المتفق عليها، وتجدر الإشارة إلى أنه توجد حالات إنهاء تكون خارج سيطرة الشركة، والتي تشمل- على سبيل المثال دون حصر- حدوث تغيير في الأنظمة ذات الصلة بشكل يؤثر على التزامات الأطراف سلباً وحدثت حالة قوة قاهرة مستمرة لمدة محددة، والإنهاء نتيجة للزيادة في التكاليف الذي يكون خارج سيطرة الأطراف أو نتيجة الخسارة الجسيمة في المحطة بسبب ضرر يقع على أصولها، حيث أن جميع تلك الحالات تكون خارج سيطرة الشركة وقد تؤدي إلى إنهاء الاتفاقيات ذات الصلة مما سيكون له تأثير سلبي جوهري على أعمال الشركة ونتائج عملياتها ووضعها المالي أو توقعاتها المستقبلية وبالتالي على سعر أسهم الشركة.

## ٢-١-٤٦ المخاطر المتعلقة باتفاقيات التمويل

### اتفاقية شركة آجل للخدمات التمويلية

يوجد لدى الشركة اتفاقية مرابحة رئيسية مبرمة بتاريخ ١٩/٠٥/١٤٤٣هـ الموافق ٢٣/١٢/٢٠٢١م مع شركة آجل للخدمات التمويلية بسعر تكلفة يبلغ ٥,٠٠٠,٠٠٠ وسعر مؤجل يبلغ ٥,٦٠٠,٠٠٠ ريال سعودي، موزعة على ٣٠ قسط، ٢٩ قسط منها يبلغ ما قيمته ١٨٦,٦٦٧ ريال سعودي وقسط منها يبلغ ما قيمته ١٨٦,٦٥٧ ريال سعودي شاملاً الفوائد. على أن يبدأ السداد بتاريخ ٠٢/٠٨/٢٠٢٢م كتاريخ استحقاق للقسط الأول، و٠٢/٠١/٢٠٢٥م كتاريخ استحقاق للقسط الأخير. وكما بتاريخ ٣٠ سبتمبر ٢٠٢٢م قامت الشركة باستخدام كامل المبلغ، وسداد مبلغ (٢١٧,٦٢٨) ريال سعودي من التسهيلات الممنوحة لها.

والجدير بالذكر أن الشركة حصلت على عدم ممانعة شركة آجل للخدمات التمويلية على تسجيل وطرح أسهم الشركة في السوق الموازية. الضمانات: هذه الاتفاقية مضمونة بموجب سند لأمر بقيمة تغطي كامل قيمة التسهيلات، وكذلك مضمونة بإقرار وكفالة غرم من قبل كلا المساهمين: عبدالله محمد ناصر آل الشيخ الدوسري، ومحمد إبراهيم محمد آل الشيخ الدوسري.

### اتفاقية مصرف الراجحي

يوجد لدى الشركة اتفاقية بيع سلع على العميل بالأجل أبرمتها الشركة بتاريخ ٢٩/٠٢/١٤٤٤هـ الموافق ٢٥/٠٩/٢٠٢٢م مع مصرف الراجحي بمبلغ ٢,٢٥٧,٣٥٠.٠٢ ريال سعودي، موزعة على قسطين، القسط الأول يبلغ ما قيمته ٦,٣٦٥.٦٣ ريال والقسط الثاني يبلغ ما قيمته ٢,٢٥٠,٩٨٤.٣٩ ريال سعودي. على أن يبدأ السداد بتاريخ ٢٥/٠٩/٢٠٢٢م كتاريخ استحقاق للقسط الأول، و٢٥/١٢/٢٠٢٢م كتاريخ استحقاق للقسط الأخير. وكما بتاريخ ٣٠ سبتمبر ٢٠٢٢م قامت الشركة باستخدام كامل المبلغ من التسهيلات الممنوحة لها.

والجدير بالذكر أن الشركة حصلت على عدم ممانعة مصرف الراجحي على تسجيل وطرح أسهم الشركة في السوق الموازية.

الضمانات: هذه الاتفاقية مضمونة بموجب سند لأمر، وكذلك مضمونة كضمان وكفالة غرم وأداء لكل مبلغ السند من قبل كلا المساهمين: إبراهيم محمد ناصر آل الشيخ الدوسري، وعبدالله محمد ناصر آل الشيخ الدوسري، وشركة ابريز العربية مساهمة مقلدة ويمثلها إبراهيم محمد ناصر آل الشيخ الدوسري، وشركة جوفية للصناعة ويمثلها إبراهيم محمد ناصر آل الشيخ الدوسري، وشركة تقنيات صناعة البلاستيك ويمثلها إبراهيم محمد ناصر آل الشيخ الدوسري.

قد تحتاج الشركة في المستقبل إلى الحصول على تمويل من البنوك التجارية و/أو المقرضين الحكوميين و/أو الممولين الآخرين لتغطية متطلبات رأس المال العامل أو تنفيذ خطط النمو المستقبلية. وتعتمد قدرة الشركة في الحصول على قروض وتسهيلات من المقرضين بتكاليف أقل أو بشروط مناسبة لمركزها المالي المستقبلي والظروف الاقتصادية العالمية وظروف السوق المالية وأسعار الفائدة وتوافر الائتمان من البنوك أو المقرضين الخارجيين وثقة المقرضين في الشركة. وقد لا تتمكن الشركة من الحصول على هذا التمويل على الإطلاق أو بشروط معقولة لأي سبب، مثل أن توضع قيود على أي تمويل حالي أو على نظرة المقرضين للشركة أو على النتائج المستقبلية لعمليات الشركة والمركز المالي والتدفقات النقدية. وقد يؤدي الاقتراض بأسعار فائدة متغيرة أيضاً إلى جعل الشركة عرضة للزيادات في معدلات الفائدة و/أو العمولات (والتي قد تتأثر بشكل كبير بعوامل خارجة عن سيطرة الشركة، مثل السياسات النقدية والضريبية والظروف الاقتصادية والسياسية العالمية). وقد لا تضمن الشركة قدرتها على الحصول على مثل هذا التمويل بشروط معقولة أو على الإطلاق عند

الضرورة. وستؤدي أي زيادة في أسعار الفائدة ومعدلات العمولات، سواء كانت ثابتة أو متغيرة، والتي تقوم البنوك بتطبيقها على أرباحها المستقبلية وقدرتها على الدفع والوفاء بالتزاماتها تجاه المقرضين. ونتيجة إلى ارتفاع تكاليف التمويل التي تتحملها الشركة، مما سيؤثر سلباً لذلك، قد لا تكون قادرة على الاستفادة من الفرص التجارية، مثل فرص الاستحواذ، أو الاستجابة للتغيرات في ظروف السوق أو القطاع. وسيكون لوقوع أي من الحالات المذكورة أعلاه تأثير سلبي وجوهري على أعمال الشركة ونتائج عملياتها ومركزها المالي وتوقعاتها المستقبلية.

## ٢-١-٤ المخاطر المتعلقة بفشل أنظمة تقنية المعلومات أو خرق التدابير الأمنية

تدعم أنظمة تقنية المعلومات في الشركة كافة جوانب الأعمال، وهي ضرورية لتوفير خدمات الشركة لعملائها وبينما يصبح قطاع الاتصالات السلكية واللاسلكية أكثر رقمنة وآلية واعتماداً على الإنترنت، يزيد تعرّض مزوّدي خدمات الاتصالات، بما فيهم الشركة لمخاطر القرصنة والهجمات الإلكترونية وكذلك الاختراقات المتعمدة للبيانات والشبكات والبرمجيات. وعلاوة على ذلك، فإن زيادة استخدام الخدمات السحابية من قبل الشركة لتخزين البيانات قد تؤدي إلى تفاقم خطر فشل نظام تكنولوجيا المعلومات عموماً. وعلى وجه الخصوص، قد يؤدي هجوم إلكتروني ناجح على شبكة الاتصالات السلكية واللاسلكية إلى عجز الشركة عن تقديم الخدمات إلى عملائها، مما يلحق الضرر بسمعتها ويسبب خسارة في إيراداتها والتعرّض لخطر العقوبات المالية. وبما أن شبكات الشركة تخزن كميات كبيرة من الاتصالات الصوتية والبيانات السرية (الشخصية والتجارية) للعملاء، فإن أي فشل في حماية هذه البيانات أو استخدامها استخداماً صحيحاً سيؤدي إلى خسائر في - أو الوصول غير المصرح به إلى - بيانات العملاء. كما يمكن أن يعرض ذلك الشركة إلى دعاوى من قبل عملائها المتضررين. وتخضع أيضاً أنظمة تكنولوجيا المعلومات لدى الشركة لمخاطر خارجية وداخلية أخرى، مثل البرامج الضارة وعيوب الشفرات ومحاولات اختراق شبكات الشركة وعدم توفر التحديثات أو التعديلات المطلوبة وتسرب البيانات وحوادث أخطاء بشرية كلها تشكل خطراً مباشراً على خدمات الشركة وبياناتها. ولهذا فإن الشركة تحرص على الحد من المخاطر المستمرة وتصحيح الثغرات المختلفة والقيام بالتوعية الأمنية للموظفين بكافة المستويات للحد من الأخطاء البشرية. ومن التهديدات الأخرى تعطل المعدات والهجوم البدني وسرقة معلومات العملاء والحرائق والانفجارات والفيضانات والطقس القاسي وانقطاع التيار الكهربائي وغيرها من المشاكل التي قد تحدث أثناء عمليات الترقية والتغييرات الرئيسية. وتجدر الإشارة بأنه قد تتوقف أنشطة الشركة التجارية أو تتأثر بشدة في حال حصول انهيار جزئي أو كلي في أي من أنظمة تقنية المعلومات أو الاتصالات، ويمكن لأي خلل في النظام أو حادث أو خرق يسبب انقطاعاً في عمليات الشركة فيما يتعلق بالأنظمة التقنية أن يؤثر على فعاليتها في تقديم الخدمات لعملائها، وبالتالي يؤثر جوهرياً على إيراداتها ودخلها التشغيلي كما قد تحمل هذه الاضطرابات تأثيراً سلبياً شديداً على صورة الشركة وسمعتها وتقل ثقة عملائها بها ما سيؤدي بالأخص إلى خسارة هؤلاء العملاء. وبالإضافة إلى ذلك، قد تُضطر الشركة إلى تحمّل تكاليف إضافية من أجل إصلاح أي ضرر ناجم عن تلك الاضطرابات. وطالما ينتج أي تعطيل من هذا القبيل عن فقدان أو تلف لبيانات العملاء أو تطبيقاتهم أو عن الكشف غير الملائم للمعلومات السرية، فإن الشركة قد تتحمّل المسؤولية بالنتيجة. وتترك هكذا حالات من فشل الأداء أو العطل الفجائي أو الانقطاع أو العرقلة أو المصاريف تأثيراً سلبياً جوهرياً على أعمال الشركة وتوقعاتها المستقبلية ووضعها المالي ونتائج عملياتها.

## ٢-١-٤ المخاطر المتعلقة بتركز الإيرادات

تعتمد إيرادات الشركة بشكل رئيسي على أعمال التركيب، وأعمال مبيعات التسويق، حيث شكلت إيرادات أعمال التركيب ما نسبته ٥٨.٩٨٪ و ٦١.٦٠٪ و ٥٨.٠٣٪ من إجمالي الإيرادات كما في ٣١ ديسمبر ٢٠٢٠م و ٣١ ديسمبر ٢٠٢١م و ٣٠ سبتمبر ٢٠٢٢م على التوالي، في حين شكلت إيرادات أعمال مبيعات التسويق ما نسبته ٤١.٠٢٪ و ٣٨.٤٠٪ و ٤١.٩٧٪ من إجمالي الإيرادات كما في ٣١ ديسمبر ٢٠٢٠م و ٣١ ديسمبر ٢٠٢١م و ٣٠ سبتمبر ٢٠٢٢م على التوالي (يرجى الرجوع إلى القسم رقم ٣-١ «تفاصيل إيرادات الشركة» من هذه النشرة). وفي حال عدم قدرة الشركة على التنوع في إضافة خدمات جديدة أو وضع خطط مستقبلية للتوسع في قطاعات أخرى، فإن ذلك سوف يؤثر بشكل سلبي وجوهري وبدرجة كبيرة على إيرادات الشركة وبالتالي على أعمال الشركة ومركزها المالي وتوقعاتها المستقبلية.

## ٢-٢ المخاطر المتعلقة بالسوق والقطاع الذي تعمل فيه الشركة

### ١-٢-٢ مخاطر طبيعة قطاع تقنية المعلومات

شهد قطاع تقنية المعلومات في المملكة العربية السعودية مؤخراً طلباً متزايداً وأهمية ملحوظة على مختلف الأصعدة. وعليه، فإنه إذا لم تتمكن الشركة من مواكبة سرعة التغير في هذا القطاع وكذلك مواكبة حجم النمو فيه والتجاوب مع ذلك بشكل سريع، فإن ذلك سيؤدي إلى انخفاض حصتها من السوق، وبالتالي تراجع إيراداتها وأرباحها التشغيلية وتوقعاتها المستقبلية.

### ٢-٢-٢ المخاطر المتعلقة بالتقلبات في العرض والطلب

يتأثر قطاع الشركة، كغيره من القطاعات، بتقلبات العرض والطلب في السوق. إن أي تقلبات في الأوضاع الاقتصادية في المملكة والبلدان المجاورة تعتبر عامل رئيسي للتقلبات في مستويات العرض والطلب في مجال عمل الشركة. وحيث أن عملاء الشركة يتمثلون بشكل رئيسي في شركات الاتصالات المتواجدة في المملكة العربية السعودية، فقد تتأثر عمليات الشركة وحجم أعمالها بشكل كبير في حال تقليص المصاريف على البنية التحتية، وخاصة تلك التي تنفذها الشركة. وإن عدم التكيف مع أي هبوط حاد للطلب مستقبلاً سيؤثر على إنتاجية الشركة ومستويات مبيعاتها، وبالتالي سيؤثر سلباً وبشكل جوهري على أداء الشركة وعملياتها وربحياتها.

### ٣-٢-٢ المخاطر المتعلقة ببيئة المنافسة

تعمل الشركة في مجال الاتصالات وتقنية المعلومات في المملكة، ويتسم هذا المجال بالمنافسة العالية، وبالتالي فإنه في حال قيام المنافسين الحاليين أو المحتملين بتقديم أسعار أو شروط تنافسية أو حلول أفضل من تلك التي تقدمها الشركة، فإنها لن تكون قادرة على منافسة تلك الشركات، مما يؤدي إلى خفض حصة الشركة في السوق وبالتالي التأثير سلباً وبشكل جوهري على أرباحها ونتائج عملياتها ومركزها المالي.

### ٤-٢-٢ مخاطر فرص النمو

تعتمد قدرة الشركة في تطوير أعمالها على مستوى المنافسة في السوق، وتوفر الموارد المادية والبشرية، وقدرة فريق إدارتها، والأنظمة القانونية، وغيرها. وليس هنالك ضمان بالمحافظة على مستوى من النمو متواصل، حيث إن الشركة قد تواجه صعوبات في توسعة نشاطها وتنمية حصتها السوقية وزيادة مبيعاتها، وعليه فإنه في حال لم تتمكن الشركة من إدارة نموها بشكل إيجابي فقد تتأثر قدرتها في تطوير نشاطها وزيادة حصتها السوقية أو الحفاظ عليها وزيادة أرباحها وتعزيز العوائد لمساهميها، مما سيكون له أثر سلبي وجوهري على الأداء المالي للشركة وعلى مركزها المالي وتوقعاتها المستقبلية.

### ٥-٢-٢ المخاطر المتعلقة بعدم التقيد بالأنظمة والقوانين الحالية و/أو صدور أنظمة وقوانين جديدة

تخضع الشركة كغيرها من الشركات العاملة في المملكة العربية السعودية للعديد من الأنظمة والقوانين التي قد تتغير أو يتم تحديثها من قبل الجهات المختصة كنظام الشركات ونظام العمل وأنظمة البلديات والدفاع المدني والأنظمة واللوائح الصادرة عن هيئة السوق المالية والأنظمة واللوائح الصادرة من هيئة الاتصالات وتقنية المعلومات وغيرها. كذلك، فقد تصدر قوانين وأنظمة جديدة من الجهات الرسمية ذات العلاقة من حين إلى آخر، وعليه فإن أعمال الشركة سوف تتأثر بشكل سلبي وجوهري في حال حدوث أي تغير جوهري لأي من تلك الأنظمة أو استحداث أنظمة إضافية لها تأثير مباشر على أداء وربحية الشركة وعملياتها التشغيلية.

### ٦-٢-٢ المخاطر المرتبطة بتطبيق لائحة حوكمة الشركات بشكل إلزامي

أصدر مجلس هيئة السوق المالية لائحة حوكمة الشركات بموجب القرار رقم ٨-١٦-٢٠١٧ بتاريخ ١٦/٥/١٤٣٨هـ (الموافق ١٣/٢٠١٧م) بناءً على نظام الشركات الصادر بالمرسوم الملكي رقم م/٣ وتاريخ ٢٨/١/١٤٢٧هـ، المعدلة بقرار مجلس هيئة السوق المالية رقم ٨-٥-٢٠٢٢ وتاريخ ٢٥/٦/١٤٤٤هـ (الموافق ١٨/١/٢٠٢٣م) وأي تعديلات تطرأ عليها.

وعلى الرغم من أن لائحة حوكمة الشركات تعتبر استرشادية للشركات المدرجة في السوق الموازية كما في تاريخ هذه النشرة، إلا أنه في حال تم تطبيقها بشكل إلزامي، فإن نجاح الشركة في الالتزام بها بشكل صحيح يعتمد على مدى استيعاب وفهم مجلس الإدارة ولجانها والإدارة والعاملين في الشركة لهذه القواعد والإجراءات. وعليه في حال تم تطبيق لائحة حوكمة الشركات بشكل إلزامي على الشركات المدرجة في السوق الموازية فإن الشركة ستكون ملزمة بتطبيق جميع المواد الإلزامية فيها، وفي حال عدم التزامها بذلك فإنها ستكون عرضة للمخالفات الجزائية من قبل هيئة السوق المالية، والتي سيكون لها تأثير سلبي جوهري على أعمال الشركة ونتائج عملياتها.

## ٧-٢-٢ المخاطر المتعلقة بالأداء الاقتصادي للمملكة

يعتمد الأداء المستقبلي المتوقع للشركة على عدد من العوامل المرتبطة بالأوضاع الاقتصادية في المملكة بشكل عام وتشمل، على سبيل المثال لا الحصر، عوامل التضخم ونمو الناتج المحلي ومتوسط دخل الفرد وما إلى ذلك. ويعتمد اقتصاد المملكة الكلي والجزئي بشكل أساسي على النفط والصناعات النفطية والتي لا تزال تسيطر على حصة كبيرة من الناتج المحلي الإجمالي. وعليه، فإن أي تقلبات غير مؤاتية في أسعار النفط سيكون لها أثراً مباشراً وجوهرياً على خطط نمو اقتصاد المملكة بشكل عام وعلى معدلات الإنفاق الحكومي، والذي بدوره سيؤثر سلباً على أداء الشركة المالي وتوقعاتها المستقبلية.

كما يعتمد استمرار نمو اقتصاد المملكة على عدة عوامل أخرى، بما فيها استمرار النمو السكاني، واستثمارات القطاعين الحكومي والخاص في البنية التحتية، لذا فإن أي تغيير سلبي في أي من هذه العوامل، سيكون له تأثير كبير على الاقتصاد وبالتالي سيؤثر بشكل سلبي وجوهري على أعمال الشركة ونتائجها المالية وتطلعاتها المستقبلية.

## ٨-٢-٢ المخاطر المتعلقة بعدم الاستقرار السياسي والاقتصادي في منطقة الشرق الأوسط

تعاني العديد من دول منطقة الشرق الأوسط من عدم الاستقرار السياسي و/أو الاقتصادي في الوقت الحاضر الذي قد يؤثر على اقتصاد المملكة العربية السعودية. كما أن البيئة السياسية والاقتصادية والاجتماعية في هذه المنطقة لا تزال عرضة للتطورات المستمرة مما يضيف على الاستثمارات فيها درجة كبيرة من عدم التأكد. وحيث أن موجودات الشركة وعملياتها وقاعدة عملائها هي في المملكة العربية السعودية حالياً، فقد يكون لأي تغييرات غير متوقعة في الأوضاع السياسية أو الاقتصادية أو غيرها في منطقة الشرق الأوسط تأثير سلبي وجوهري على سوق المملكة، مما سيؤثر بشكل سلبي وجوهري على أعمال الشركة ونتائج عملياتها ووضعها المالي وتوقعاتها المستقبلية.

## ٩-٢-٢ المخاطر المتعلقة بضريبة القيمة المضافة

قرر مجلس الوزراء السعودي في الثاني من جمادى الأولى ١٤٢٨هـ الموافقة على الاتفاقية الموحدة لضريبة القيمة المضافة لدول مجلس التعاون لدول الخليج العربية، والتي بدأ العمل بها اعتباراً من تاريخ ٢٠١٨/٠١/٠١م. فرض هذا النظام قيمة مضافة بنسبة ٥% على عدد من المنتجات والخدمات وذلك حسب ما هو وارد في النظام، وقد قررت حكومة المملكة زيادة نسبة ضريبة القيمة المضافة من ٥% إلى ١٥% وذلك ابتداءً من ٢٠٢٠/٠٧/٠١م، وقد تم استثناء عدد من المنتجات والخدمات منها (الأغذية الأساسية والخدمات المتعلقة بالرعاية الصحية والتعليم).

وفي حال رفعت الحكومة نسبة ضريبة القيمة المضافة مرة أخرى في المستقبل أو فرضت رسوم وضرائب أخرى على الشركات، فإنه من المتوقع أن تقوم الشركة برفع رسوم منتجاتها وخدماتها لتعكس الزيادة في ضريبة القيمة المضافة. وعليه، وفي حال تمكنت الشركة من تحميل ضريبة القيمة المضافة بالكامل على عملائها، فإن الزيادة في أسعار منتجاتها وخدماتها قد تؤدي إلى خفض الطلب عليها مما سيؤثر على عمليات الشركة وأرباحها بشكل سلبي. أما في حال لم تتمكن الشركة من تحويل قيمة الضريبة المضافة كلياً أو جزئياً للعميل بسبب عوامل المنافسة أو غيرها، فإنها ستضطر لتحمل قيمة الضريبة غير المحصلة من العملاء، مما سيؤثر بشكل سلبي على أرباح الشركة ونتائج عملياتها.

## ١٠-٢-٢ المخاطر المتعلقة بتغيير آلية احتساب الزكاة وضريبة الدخل

أصدرت هيئة الزكاة والضريبة والجمارك التعميم رقم ١٤٢٨/١٦/٦٧٦٨ بتاريخ ١٤٢٨/٠٢/٠٥هـ (الموافق ٢٠١٦/١٢/٠٤م) الذي يلزم الشركات السعودية المدرجة في السوق المالية بحساب الدخل والزكاة على أساس جنسية المساهمين والملكية الفعلية بين المواطنين السعوديين والخليجيين وغيرهم، وذلك على النحو الوارد في «نظام تداولاتي» في نهاية العام. وقبل إصدار هذا التعميم، كانت الشركات المدرجة في السوق المالية خاضعة بشكل عام لدفع الزكاة أو الضريبة على أساس ملكية مؤسسيها وفقاً لنظامها الأساسي، ولم يتم الأخذ بالاعتبار أثر الأسهم المدرجة في تحديد وعاء الزكاة. وكان من المقرر تطبيق هذا التعميم في السنة المنتهية في ٢٠١٦/١٢/٣١م والسنوات اللاحقة لذلك. ولكن أصدرت هيئة الزكاة والضريبة والجمارك خطابها رقم ١٤٢٨/١٦/١٢٠٩٧ بتاريخ ١٤٢٨/٠٤/١٩هـ (الموافق ٢٠١٧/٠١/١٧م) الذي يقضي بتأجيل تنفيذ التعميم للسنة المالية المنتهية في ٢٠١٧/١٢/٣١م والسنوات التي تليها. وإلى أن تصدر هيئة الزكاة والضريبة والجمارك توجيهاتها فيما يتعلق بآليات وإجراءات تنفيذ هذا التعميم، فإن تنفيذ هذا التعميم بما في ذلك المتطلبات النهائية التي يجب الوفاء بها لا تزال قيد النظر، وكذلك القواعد التي تفرض ضريبة الدخل على جميع المقيمين غير الخليجيين المساهمين في الشركات السعودية المدرجة والتي تطبق ضريبة الاستقطاع على توزيعات الأرباح الخاصة بالمساهمين غير المقيمين بغض النظر عن جنسيتهم. ولم تقم الشركة بتقييم الأثر المالي لهذا التعميم واتخاذ الخطوات الكافية لضمان الالتزام به حيث أنها شركة مساهمة مغلقة مملوكة بالكامل من قبل مساهمين سعوديين، وفي حال كان الأثر المالي لهذا التعميم عند تطبيقه كبيراً، أو في حال تكبدت الشركة تكاليف إضافية لاتخاذ الخطوات اللازمة لضمان الالتزام به، فسيؤثر ذلك سلباً على أعمالها ونتائج عملياتها ومركزها المالي وتوقعاتها المستقبلية.

## ٢-٢-١١ المخاطر المتعلقة بفرض رسوم أو ضرائب جديدة

بالرغم من أن الشركة لا تخضع في الوقت الراهن لأي نوع من الضرائب بخلاف الزكاة الشرعية وضريبة القيمة المضافة البالغة (١٥%) من رسوم الخدمات التي تقدمها الشركة، إلا أنه من المحتمل فرض رسوم أخرى أو ضرائب على الشركات من قبل الحكومة في المستقبل. وعليه، وفي حال تم فرض ضرائب جديدة على الشركات أو رسوم بخلاف المطبقة حالياً، فسوف يكون لذلك أثر سلبي وجوهري على الأداء المالي للشركة وعلى مركزها المالي وتوقعاتها المستقبلية.

## ٢-٢-١٢ المخاطر المتعلقة بتقلب أسعار صرف العملات

تتمثل مخاطر أسعار صرف العملات في تذبذب قيمة الاستثمارات المالية بسبب التغير في سعر صرف العملات الأجنبية. وقد تواجه الشركات مخاطر أسعار صرف العملات في معظم الأحيان عندما تربطها علاقات تجارية مع أطراف دولية أو موردين لسلع مستوردة من الخارج تتطلب منها التعامل معهم بالعملة الأجنبية. تخضع معاملات الشركة جميعها للريال السعودي، لذا فإنها حالياً ليست عرضة لمخاطر تقلب أسعار صرف العملات الأجنبية، ولكن إذا قامت الشركة مستقبلاً بأي معاملات بعملة غير عملة المملكة، فإن أية تذبذبات كبيرة غير متوقعة في أسعار الصرف ستؤثر سلباً على الأداء المالي للشركة.

## ٢-٢-١٣ المخاطر المتعلقة بتقلب أسعار الفائدة

قد تتغير أسعار الفائدة تبعاً للمتغيرات الاقتصادية أو السياسية أو التنظيمية محلياً أو عالمياً، سواءً الثابتة أو المتغيرة التي تستحق للجهات الممولة للشركة. وبالتالي، سوف يؤدي ذلك إلى زيادة تكاليف التمويل الذي تحتاجه الشركة بالمستقبل، مما سيكون له أثر سلبي على أعمال الشركة ونتائج عملياتها وأدائها المالي.

## ٢-٣-٣ المخاطر المتعلقة بالأسهم التي سيتم طرحها في السوق الموازية

### ٢-٣-٣-١ المخاطر المتعلقة بالسيطرة الفعلية من قبل المساهمين الكبار

ستشكل ملكية المساهمان الكبار الحاليين في الشركة بعد طرح لكل من عبد الله محمد ناصر آل الشيخ الدوسري ما نسبته ٤٢.٥%، ومحمد إبراهيم محمد آل الشيخ الدوسري ما نسبته ٤٢.٥%. لذلك سيكون بمقدورهم التأثير على جميع المسائل التي تتطلب موافقة المساهمين، وبما أن مصالح الملاك الحاليين قد تتعارض مع مصالح المساهمين الجدد، فإن ممارسة الملاك الحاليين لهذه السيطرة في اتخاذ القرارات المهمة كإنتخاب أعضاء مجلس الإدارة وتعيين الإدارة العليا للشركة والقيام بعمليات الاندماج والاستحواذ وبيع الأصول والموافقة والمصادقة على عقود وعمليات الشركة وتعديل رأس مال الشركة وبنود نظامها الأساسي، قد يكون لها تأثير سلبي وجوهري على أعمال الشركة ومركزها المالي ونتائجها التشغيلية.

### ٢-٣-٣-٢ المخاطر المتعلقة بسيولة أسهم الطرح

لم يسبق إدراج أسهم الشركة في أي سوق للأسهم سواءً داخل المملكة العربية السعودية أو خارجها، ولا توجد أي تأكيدات بشأن وجود سوق فاعلة ومستمرة لتداول أسهم الشركة بعد انتهاء فترة الطرح، وإذا لم يكن السوق سوقاً نشطاً وذو سيولة عالية لتداول أسهم الشركة، فإن سيولة تداول أسهم الشركة وسعرها ستتأثران بشكل سلبي وجوهري.

### ٢-٣-٣-٣ المخاطر المتعلقة ببيع عدد كبير من الأسهم في السوق بعد عملية الطرح

للشركة مساهمان كبار يمتلك كل منهم ٥% وأكثر من أسهم الشركة (راجع الصفحة (ح) «المساهمون الكبار الذين يملكون ٥% أو أكثر من أسهم الشركة» من هذه النشرة)، وسيخضع هؤلاء المساهمون لفترة حظر تبدأ من تاريخ بدء تداول أسهم الشركة في السوق الموازية وتستمر لمدة اثني عشرة شهراً، حيث لن يكون بمقدورهم التصرف في أي من أسهمهم التي يمتلكونها. إلا أنه وبعد انتهاء فترة الحظر، فإنه لا يوجد ما يضمن عدم بيع أحد من المساهمين الكبار لجزء كبير من أسهمه، وفي حال تم بيع عدد كبير من الأسهم في السوق، أو تم توقع حدوث مثل هذا الأمر، فإن ذلك سيؤثر بشكل سلبي على سعر سهم الشركة.

### ٢-٣-٣-٤ المخاطر المتعلقة باقتصار التداول على المستثمرين المؤهلين

تنوي الشركة إدراج أسهمها في السوق الموازية والتي يقتصر التداول فيها على فئة المستثمرين المؤهلين فقط دون غيرهم، الشيء الذي يقلل من أعداد المتداولين وبالتالي حجم التداول في السهم، مما سيؤثر بشكل سلبي وجوهري على سيولة وسعر تداول سهم الشركة.

## ٥-٣-٢ المخاطر المتعلقة ببيع أو طرح أسهم إضافية مستقبلاً

في حال قررت الشركة زيادة رأس مالها عن طريق إصدار أسهم جديدة في المستقبل لغرض التوسع في أنشطة الشركة أو لإطفاء خسائر، فمن المحتمل أن يؤثر ذلك سلباً على سعر السهم في السوق، أو يؤدي إلى تدني نسبة ملكية المساهمين في الشركة في حال عدم استثمارهم في الأسهم الجديدة عند إصدارها.

كما أن الشركة قد لا تتمكن من زيادة رأس مالها في الوقت الذي تحتاجه، أو بالشكل الذي يخدم مصلحتها أو مصلحة المساهمين، الأمر الذي سيؤثر سلباً على توقعات الشركة ونتائج عملياتها ومركزها المالي.

## ٦-٣-٢ المخاطر المتعلقة بعدم وجود إدراج سابق لأسهم الشركة وتذبذب سعر السهم

لم يسبق إدراج أسهم الشركة في أي سوق للأسهم سواءً داخل المملكة العربية السعودية أو خارجها، كما أنه لا يوجد أي تأكيد بأن سعر الطرح سيكون مساوياً للسعر الذي سيتم تداوله في السوق بعد عملية الطرح. وقد لا يتمكن المستثمرون من إعادة بيع الأسهم التي اكتتبوا فيها بنفس سعر الطرح أو بسعر أعلى منه، حيث أن سعر السهم بعد الطرح قد يتأثر بأداء الشركة ونتائجها، أو بعوامل أخرى خارجة عن سيطرة الشركة، بما في ذلك الوضع العام للاقتصاد، أو سيولة السوق، أو تغير الأنظمة الحكومية أو غيرها.

## ٧-٣-٢ المخاطر المتعلقة بعدم تمكن الشركة من استيفاء المتطلبات الحالية للانتقال إلى السوق الرئيسية أو أي متطلبات تنظيمية مستقبلية

قد ترغب الشركة في المستقبل بالانتقال إلى السوق الرئيسية، وعليه، يجب عليها استيفاء جميع المتطلبات النظامية الصادرة عن هيئة السوق المالية وعن مجموعة تداول السعودية (تداول السعودية) بناءً على قواعد طرح الأوراق المالية والالتزامات المستمرة وقواعد الإدراج، والمتعلقة بانتقال الشركات المدرجة في السوق الموازية إلى السوق الرئيسية. وبالتالي، فإنه في حال عدم تمكن الشركة من استيفاء تلك المتطلبات أو أي متطلبات نظامية إضافية مستقبلية قد تفرضها الجهات الرقابية على الشركة أو السوق، فإن الشركة لن تتمكن من الانتقال إلى السوق الرئيسية. وبما أن التداول في السوق الموازية حتى تاريخ هذه النشرة يقتصر على المستثمرين المؤهلين فقط، فسوف يؤثر ذلك سلباً على سيولة أسهم الشركة وقيمتها السوقية.

## ٨-٣-٢ المخاطر المتعلقة برغبة الشركة في الاستمرار في السوق الموازية

بعد الإدراج في السوق الموازية، وبعد مضي الفترة النظامية بموجب قواعد الإدراج واستيفاء الشركة للشروط الخاصة بالانتقال إلى السوق الرئيسية، قد ترغب الشركة بالاستمرار في تداول أسهمها في السوق الموازية عوضاً عن الانتقال للسوق الرئيسية. وبما أن التداول في السوق الموازية حتى تاريخ هذه النشرة يقتصر على المستثمرين المؤهلين فقط، فسوف يؤثر ذلك سلباً على سيولة سهم الشركة وعلى قيمته في السوق.

## ٩-٣-٢ المخاطر المتعلقة بعدم توزيع الأرباح

يعتمد التوزيع المستقبلي للأرباح على عدة عوامل، تشمل على سبيل المثال لا الحصر الأرباح المستقبلية، والوضع المالي، ومتطلبات رأس المال، واحتياجات الشركة القابلة للتوزيع، والأوضاع الاقتصادية العامة، وتحليل الفرص والاحتياجات الاستثمارية وغيرها من العوامل ذات الصلة. وقد يعتبر مجلس الإدارة تلك العوامل مهمة بين الحين والآخر ويقرر على أساسها فيما إذا كان سيرفع أي توصية للجمعية العامة للمساهمين بتوزيع أرباح في المستقبل. ولا تقدم الشركة أي ضمان على الإطلاق بأن مجلس الإدارة سيوصي بتوزيع الأرباح مستقبلاً، أو أنه ستتم الموافقة من قبل المساهمين في اجتماعات الجمعية العامة على توصية مجلس الإدارة بتوزيع أية أرباح، كما ولا تقدم الشركة أي ضمان بشأن مقدار المبالغ التي سيتم دفعها كتوزيعات أرباح عن أي عام محدد.



خلفية عن الشركة وطبيعة أعمالها

### ١-٣ نبذة عن الشركة

شركة سعودي كول التجارية (ويشار إليها فيما بعد بـ «الشركة» أو «المُصدر» أو «سعودي كول») هي شركة مساهمة مغلقة سعودية بموجب السجل التجاري رقم (٢٠٥١٠٣٠٤٣٦) الصادر من مدينة الخبر بتاريخ ١١/١٠/١٤٤٢هـ (الموافق ٢٢/٠٥/٢٠٢١م). ويبلغ رأس مال الشركة الحالي (٤٥,٠٠٠,٠٠٠) خمسة وأربعين مليون ريال سعودي مقسم إلى (٤,٥٠٠,٠٠٠) أربعة مليون وخمسمائة ألف سهم عادي مدفوعة القيمة بالكامل وبقيمة اسمية تبلغ (١٠) عشرة ريالات سعودية للسهم الواحد. تتمثل أنشطة الشركة بحسب سجلها التجاري في تمديد الأسلاك الكهربائية، تمديد أسلاك الاتصالات، تمديد الشبكات، تركيب وتمديد شبكات الكمبيوتر والاتصالات، أنشطة إعادة بيع خدمات الاتصالات (الموزعين)، تقديم خدمات مشغلي شبكات الاتصالات المتنقلة الافتراضية (MVNO)، تقديم خدمات البيع بالجملة للبنية التحتية. يقع مقر الشركة الرئيس ومصنعها في مدينة الخبر وفقاً للعنوان التالي:

#### عنوان الشركة



طريق الملك سلمان بن عبدالعزيز، الخبر  
ص.ب. ٢٠٧٠٦ الخبر ٣١٩٥٢  
المملكة العربية السعودية  
هاتف: +٩٦٦ ١٣ ٨٨٧٤١٢٢  
فاكس: +٩٦٦ ١٣ ٨٨٧٤١٢٢ تحويلة ٢٥  
الموقع الإلكتروني: www.saudi-call.com  
البريد الإلكتروني: info@saudi-call.com

### ٢-٣ تاريخ الشركة وأهم التطورات في هيكل رأس المال

- في عام ٢٠٠٤م تأسست شركة سعودي كول التجارية كمؤسسة فردية بموجب السجل التجاري رقم (٢٠٥١٠٣٠٤٣٦) الصادر من مدينة الخبر بتاريخ ١٥/١١/١٤٢٥هـ (الموافق ٢٧/١٢/٢٠٠٤م) برأس مال يبلغ (١٠,٠٠٠) عشرة آلاف ريال سعودي لصاحبها إبراهيم محمد ناصر آل الشيخ الدوسري.
- في عام ٢٠١٤م، بموجب عقد التأسيس المثبت لدى كاتب العدل في الصك رقم (٣٦٢٩١٥٢٢) بتاريخ ٢٤/٠٢/١٤٣٦هـ (الموافق ١٦/١٢/٢٠١٤م) تم تحويلها من مؤسسة فردية إلى شركة ذات مسؤولية محدودة برأس مال يبلغ (١٠٠,٠٠٠) مائة ألف ريال سعودي مقسم إلى (١,٠٠٠) ألف حصة نقدية متساوية القيمة، قيمة كل منها (١٠٠) مائة ريال سعودي، مملوكة لكل من إبراهيم محمد ناصر آل الشيخ الدوسري، وعبد الله محمد ناصر آل الشيخ الدوسري بنسبة (٥٠٪) خمسين بالمائة لكل منهما. وتمت الزيادة مقابل إعادة تقييم صافي أصول المؤسسة وفروعها التي تبلغ ١٣ فرع، وقد تم توزيع الحصص بين الشركاء، وذلك على النحو التالي:

#### الجدول رقم (٢): هيكل ملكية الشركة عند التأسيس

الشركاء	عدد الحصص	قيمة الحصة (ريال سعودي)	إجمالي قيمة الحصص (ريال سعودي)	نسبة الملكية
إبراهيم محمد ناصر آل الشيخ الدوسري	٥٠٠	١٠٠	٥٠,٠٠٠	%٥٠
عبد الله محمد ناصر آل الشيخ الدوسري	٥٠٠	١٠٠	٥٠,٠٠٠	%٥٠
الإجمالي	١,٠٠٠	-	١٠٠,٠٠٠	%١٠٠

المصدر: شركة سعودي كول التجارية

- في عام ٢٠٢٠م، بتاريخ ٢٥/٠٢/١٤٤٢هـ (الموافق ١٢/١٠/٢٠٢٠م)، تم الاستحواذ على ١٠٠٪ من حصص رأس المال في شركة عبد الله آل الشيخ للمقاولات، وفقاً لقرار مالكة عبد الله محمد ناصر آل الشيخ الدوسري بالتنازل عنها لصالح شركة سعودي كول التجارية، وذلك اعتباراً من ٠١/٠١/٢٠٢١م مقابل صافي حقوق الملكية كما في ذلك التاريخ وفقاً للبيانات المالية لشركة عبد الله آل الشيخ للمقاولات.



- وبنفس عام ٢٠٢٠م، ووفقاً لعقد التأسيس المعدل بتاريخ ١٤٤٢/٠٥/٠٧هـ (الموافق ٢٠٢٠/١٢/٢٢م) تنازل إبراهيم محمد ناصر آل الشيخ الدوسري عن جميع حصصه بالشركة بعدد (٥٠٠) خمسمائة حصّة وقيمتها الإجمالية (٥٠,٠٠٠) خمسين ألف ريال سعودي إلى محمد إبراهيم محمد آل الشيخ الدوسري، كما تم زيادة رأس مال الشركة من (١٠٠,٠٠٠) مائة ألف ريال سعودي إلى (٢٥٠,٠٠٠,٠٠٠) خمسة وعشرين مليون ريال سعودي مقسمة إلى (٢٥٠,٠٠٠) مائتين وخمسين ألف حصّة متساوية القيمة، بقيمة اسمية تبلغ (١٠٠) ريال سعودي للحصّة الواحدة، وقد تمت الزيادة بتحويل مبلغ (١٢,٠٠٠,٠٠٠) اثني عشر مليون ريال سعودي من حساب المستحق للأطراف ذات العلاقة وتحويل مبلغ (١٢,٩٠٠,٠٠٠) اثني عشر مليون وتسعمائة ألف ريال من حساب الأرباح المبقاة إلى حساب رأس المال. وقد تم توزيع الحصص بين الشركاء كما هو مبين في الجدول أدناه:

الجدول رقم (٣): هيكل ملكية الشركة كما في تاريخ ١٤٤٢/٠٥/٠٧هـ (الموافق ٢٠٢٠/١٢/٢٢م)

الشركاء	عدد الحصص	قيمة الحصّة (ريال سعودي)	إجمالي قيمة الحصص (ريال سعودي)	نسبة الملكية
عبد الله محمد ناصر آل الشيخ الدوسري	١٢٥,٠٠٠	١٠٠	١٢,٥٠٠,٠٠٠	%٥٠
محمد إبراهيم محمد آل الشيخ الدوسري	١٢٥,٠٠٠	١٠٠	١٢,٥٠٠,٠٠٠	%٥٠
<b>الإجمالي</b>	<b>٢٥٠,٠٠٠</b>	<b>-</b>	<b>٢٥,٠٠٠,٠٠٠</b>	<b>%١٠٠</b>

المصدر: شركة سعودي كول التجارية

- في عام ٢٠٢١م، وفي تاريخ ١٤٤٢/٠٥/٢٩هـ (الموافق ٢٠٢١/٠١/١٣م)، تم الاستحواذ على ١٠٠٪ من حصص رأس المال في شركة سعودي كول للمقاولات، وفقاً لقرار الشركاء فيها بالتنازل عن جميع حصصهم في رأس المال لصالح شركة سعودي كول التجارية وذلك اعتباراً من ٢٠٢١/٠١/٠١م مقابل صافي حقوق الملكية كما في ذلك التاريخ وفقاً للبيانات المالية لشركة سعودي كول للمقاولات.

- وبنفس عام ٢٠٢١م، وبموجب قرار الشركاء بتاريخ ١٤٤٢/٠٩/٠١هـ الموافق ٢٠٢١/٠٤/١٣م تمت الموافقة على تحويل الكيان القانوني من شركة ذات مسؤولية محدودة إلى شركة مساهمة مغلقة دون تغيير في رأس مال الشركة مع الاحتفاظ بالاسم التجاري، وقد حدد رأس مال الشركة خمسة وعشرين مليون (٢٥,٠٠٠,٠٠٠) ريال سعودي مقسم إلى مليونين وخمسمائة ألف (٢,٥٠٠,٠٠٠) سهم عادي بقيمة اسمية عشرة (١٠) ريالات سعودية للسهم الواحد، جميع الأسهم مدفوعة القيمة بالكامل. وتم قيد الشركة في سجلات الشركات المساهمة بموجب قرار معالي وزير التجارة رقم (ق/٢٣٧) بتاريخ ١٤٤٢/٠٩/٢٢هـ (الموافق ٢٠٢١/٠٥/٠٤م)، والسجل التجاري رقم (٢٠٥١٣٠٤٣٦) وتاريخ ١٤٢٥/١١/١٥هـ (الموافق ٢٠٠٤/١٢/٢٧م)، الصادر بمدينة الخبر. وقد تم توزيع الأسهم بين الشركاء كما هو مبين في الجدول أدناه:

الجدول رقم (٤): هيكل ملكية الشركة كما في تاريخ ١٤٤٢/٠٩/٢٢هـ (الموافق ٢٠٢١/٠٥/٠٤م)

الشركاء	عدد الحصص	قيمة الحصّة (ريال سعودي)	إجمالي قيمة الحصص (ريال سعودي)	نسبة الملكية
عبد الله محمد ناصر آل الشيخ الدوسري	١,٢٥٠,٠٠٠	١٠	١٢,٥٠٠,٠٠٠	%٥٠
محمد إبراهيم محمد آل الشيخ الدوسري	١,٢٥٠,٠٠٠	١٠	١٢,٥٠٠,٠٠٠	%٥٠
<b>الإجمالي</b>	<b>٢,٥٠٠,٠٠٠</b>	<b>-</b>	<b>٢٥,٠٠٠,٠٠٠</b>	<b>%١٠٠</b>

المصدر: شركة سعودي كول التجارية

- وبنفس عام ٢٠٢١م، وبموجب قرار الجمعية العامة غير العادية بتاريخ ١٤٤٢/١١/٢٠هـ (الموافق ٢٠٢١/٠٦/٣٠م) قامت الشركة بزيادة رأس مالها ليصبح (٤٥,٠٠٠,٠٠٠) خمسة وأربعين مليون ريال سعودي مقسم إلى (٤,٥٠٠,٠٠٠) أربعة مليون وخمسمائة ألف سهم عادي متساوية القيمة ومتطابقة من جميع النواحي، بقيمة اسمية تبلغ (١٠) عشرة ريالات سعودية للسهم الواحد، مدفوعة بالكامل، حيث تمت الزيادة بتحويل مبلغ (٢٠,٠٠٠,٠٠٠) عشرين مليون ريال سعودي من حساب الأرباح المبقة إلى حساب رأس المال. وقد تم توزيع الأسهم بين الشركاء كما يلي:

الجدول رقم (٥): هيكل ملكية الشركة كما في تاريخ ١٤٤٢/١١/٢٠هـ (الموافق ٢٠٢١/٠٦/٣٠م)

الشركاء	عدد الحصص	قيمة الحصة (ريال سعودي)	إجمالي قيمة الحصص (ريال سعودي)	نسبة الملكية
عبد الله محمد ناصر آل الشيخ الدوسري	٢,٢٥٠,٠٠٠	١٠	٢٢,٥٠٠,٠٠٠	%٥٠
محمد إبراهيم محمد آل الشيخ الدوسري	٢,٢٥٠,٠٠٠	١٠	٢٢,٥٠٠,٠٠٠	%٥٠
<b>الإجمالي</b>	<b>٤,٥٠٠,٠٠٠</b>	<b>-</b>	<b>٤٥,٠٠٠,٠٠٠</b>	<b>%١٠٠</b>

المصدر: شركة سعودي كول التجارية

وبيين الجدول التالي هيكل ملكية الشركة قبل وبعد الطرح:

الجدول رقم (٦): هيكل ملكية الشركة قبل وبعد الطرح

#	المساهمون	قبل الطرح		بعد الطرح		
		عدد الأسهم	إجمالي قيمة الأسهم (ريال سعودي)	نسبة الملكية المباشرة	نسبة الملكية المباشرة	نسبة الملكية المباشرة
١	عبد الله محمد ناصر آل الشيخ الدوسري	٢,٢٥٠,٠٠٠	٢٢,٥٠٠,٠٠٠	%٥٠	-	%٤٢.٥
٢	محمد إبراهيم محمد آل الشيخ الدوسري	٢,٢٥٠,٠٠٠	٢٢,٥٠٠,٠٠٠	%٥٠	-	%٤٢.٥
٣	الجمهور (المستثمرين المؤهلين)	-	-	-	٦٧٥,٠٠٠	%١٥
	<b>الإجمالي</b>	<b>٤,٥٠٠,٠٠٠</b>	<b>٤٥,٠٠٠,٠٠٠</b>	<b>%١٠٠</b>	<b>٤,٥٠٠,٠٠٠</b>	<b>%١٠٠</b>

المصدر: شركة سعودي كول التجارية

يبلغ رأس مال الشركة الحالي خمسة وأربعين مليون (٤٥,٠٠٠,٠٠٠) ريال سعودي مقسم إلى أربعة مليون وخمسمائة ألف (٤,٥٠٠,٠٠٠) سهم عادي، القيمة الاسمية لكل سهم منها (١٠) عشرة ريالات سعودية مدفوعة القيمة بالكامل، وجميع أسهم الشركة أسهما عادية من فئة واحدة.

### ٣-٣ رؤية الشركة

تتمثل رؤية شركة سعودي كول في أن تصبح الشركة الرائدة في مجال الاتصالات وتقنية المعلومات من خلال الابتكار ومواكبة نمط الحياة الرقمية وإضافة قيمة لعملائها وشركائها ومجتمعها، وتحويل الأفكار الخلاقة إلى حقائق ملموسة.

### ٤-٣ رسالة الشركة

تعمل الشركة على أن تكون مثلاً يحتذى به في عالم الاتصالات وتقنية المعلومات والخدمات الرقمية التي تساعد العملاء على الاستفادة من التقنيات لتحقيق الأهداف والتطلعات وخلق البيئة والأنظمة المناسبة.

### 0-3 استراتيجية الشركة

تسعى الشركة لأن تكون الشريك الأكثر قيمة لعملائها والاستفادة من تجاربها لمواصلة التطور وتحسين مستوى الخدمة بشكل عام. كما أنها تهدف للدخول في المستقبل في أنشطة بيع المنتجات المتعلقة بالاتصالات وخدمات الإنترنت وتقنية المعلومات بشكل مباشر من خلال تعاونها مع شركات الاتصالات المحلية، في حال ثبت للشركة جدوى ذلك الأمر. ويمكن تلخيص أهم نقاط استراتيجية الشركة فيما يلي:

- العمل على تقديم أعلى معايير الجودة، بأقصر فترة زمنية للإنجاز، وأفضل قيمة اقتصادية.
- إضافة مصادر دخل جديدة وتحسين هوامش الربح، وذلك بالعمل على تقديم منتجات وخدمات جديدة.
- أن تكون الشريك السعودي الموثوق به ومزود لحلول / خدمات الاتصالات، والتحول الرقمي، وتقنية المعلومات والاتصالات، والمنازل الذكية بما تشتمل عليه من تقنيات انترنت الأشياء.
- الحصول على تراخيص التقنيات الناشئة من هيئة الاتصالات وتقنية المعلومات التي تساعد على التوسعات والدخول في أنشطة إضافية.
- الشراكة مع أفضل الموردين الدوليين والمحليين الرائدة في مجال عملهم.
- العمل على تقديم والمشاركة في بعض المبادرات مثل برنامج تعلم واكسب، المعنى بالاستثمار في تدريب ما يصل إلى 100 ألف من المطورين والمبرمجين من فئة الشباب، للصناعات الرقمية المستقبلية.

### 6-3 نواحي القوة والميزات التنافسية للشركة

- تقوم الشركة بتقديم خدماتها بشكل يغطي كافة مناطق المملكة العربية السعودية.
- القدرة على استقطاب وتدريب الكفاءات التي تملك الطموح العالي والشغف لتحقيق النجاح.
- الثقة المكتسبة من العملاء والمبنية على مبدأ أن العميل يأتي أولاً، وهو الأمر الذي يحكم أخلاقيات العمل داخلياً ومع العملاء.
- الاحترافية والاعتماد على خبرة عميقة في قطاع الاتصالات وتقنية المعلومات ومواكبة التطور بشكل دائم.
- الكفاءة المالية لاستقطاب المشاريع الجديدة داخلياً وخارجياً، مع السعي الدائم لتقديم أفضل الأسعار لعملاء الشركة.
- تقديم أعلى معايير الجودة عند تقديم الخدمات للعملاء، مما يساهم في الحصول على رضا العملاء وتجاوز توقعاتهم.

### 7-3 الطبيعة العامة لأعمال الشركة

تمارس الشركة نشاطها بموجب سجل تجاري رقم (٢٠٥١٠٣٠٤٣٦) بتاريخ ١٥/١١/١٤٢٥هـ (الموافق ٢٧/١٢/٢٠٠٤م).

وتتمثل أنشطة الشركة كما في سجلها التجاري في: تمديد الأسلاك الكهربائية، تمديد أسلاك الاتصالات، تمديد الشبكات، تركيب وتمديد شبكات الكمبيوتر والاتصالات، أنشطة إعادة بيع خدمات الاتصالات (الموزعين)، تقديم خدمات مشغلي شبكات الاتصالات المتنقلة الافتراضية (MVNO)، تقديم خدمات البيع بالجملة للبنية التحتية.

وتتمثل أنشطة الشركة كما في النظام الأساسي بمزاولة وتنفيذ الأغراض التالية:

- التشييد.
- التركيبات الكهربائية.
- المعلومات والاتصالات.
- أنشطة الاتصالات الأخرى.

وتمارس الشركة أنشطتها وفق الأنظمة المتبعة وبعد الحصول على التراخيص اللازمة من الجهات المختصة في المملكة العربية السعودية إن وجدت، وقد حصلت الشركة على جميع التراخيص النظامية اللازمة للأنشطة الحالية التي تمارسها. ولا زالت جميع تلك التراخيص سارية المفعول حتى تاريخ هذه النشرة. ولمزيد من المعلومات حول التراخيص التي تمارس الشركة أنشطتها بموجبها (فضلاً راجع القسم رقم ٣-١٤ «التراخيص والشهادات»).

يتمثل النشاط الرئيسي للشركة الحالي في تسويق وتركيب خدمات الإنترنت الشبكي المتمثل في الأسلاك البصرية والإنترنت الهوائي المتمثل في ال 5G، وتمديد الأسلاك الكهربائية، تمديد أسلاك الاتصالات، تمديد الشبكات، تركيب وتمديد شبكات الكمبيوتر والاتصالات، أنشطة إعادة بيع خدمات الاتصالات (الموزعين)، تقديم خدمات مشغلي شبكات الاتصالات المتنقلة الافتراضية (MVNO)، تقديم خدمات البيع بالجملة للبنية التحتية.

- لا يوجد للشركة أي منتجات أو نشاطات جديد مهمة حتى تاريخ هذه النشرة.
- لا يوجد لدى الشركة أي نشاط تجاري خارج المملكة ولا تملك أية أصول خارج المملكة حتى تاريخ هذه النشرة.
- كما يقر أعضاء مجلس الإدارة بعدم وجود أي نية لإجراء أي تغيير جوهري في طبيعة عمل الشركة.

### ٨-٣ الشركات التابعة

#### شركة سعودي كول للمقاولات (شركة شخص واحد)

- شركة متخصصة في تسويق وتمديد شبكات الكمبيوتر والاتصالات يتمثل نشاط الشركة الحالي في بيع وتسويق خدمات الألياف البصرية (الإنترنت السريع) من قبل فريق مختص يقوم بعمل زيارات ميدانية للعملاء وعرض الخدمة عليهم وفقا لسياسة مزود الخدمة.
- السجل التجاري: ٢٠٥١٠٣٧٧١١.
- رأس المال: ١٠٠,٠٠٠ ريال سعودي.
- النشاط حسب السجل التجاري: الإنشاءات العامة للمباني السكنية، والإنشاءات العامة للمباني غير السكنية يشمل (المدارس، المستشفيات، الفنادق، الخ)، وإنشاءات المباني الجاهزة في المواقع، وترميمات المباني السكنية والغير سكنية.
- ملاك الشركة:
- ١. شركة سعودي كول التجارية، بنسبة ملكية ١٠٠٪.

#### شركة عبدالله آل الشيخ للمقاولات (شركة شخص واحد)

- شركة متخصصة في تركيب وتمديد شبكات الكمبيوتر والاتصالات يتمثل نشاط الشركة الحالي في إنجاز الأعمال التي تخص تركيب وتمديد خدمات الإنترنت للعملاء وفقا لسياسة مزود الخدمة.
- السجل التجاري: ٢٠٥١٠١٥٦٩٣.
- رأس المال: ١٠٠,٠٠٠ ريال سعودي.
- النشاط حسب السجل التجاري: تمديد الأنابيب باختلاف أنواعها للكهرباء والاتصالات وغيرها، وإنشاء وإقامة محطات وأبراج الاتصالات السلكية واللاسلكية والرادار، وتمديد أسلاك الاتصالات، وتركيب وتمديد شبكات التلفزيون والاستلايت.
- ملاك الشركة:
- ١. شركة سعودي كول التجارية، بنسبة ملكية ١٠٠٪.

### ٩-٣ الاتفاقيات والعقود للشركة

أبرمت الشركة عدداً من الاتفاقيات والعقود لأغراض تتعلق بأعمالها التجارية والتشغيلية، وفيما يلي ملخص لتلك الاتفاقيات والعقود. يوضح الجدول التالي تفاصيل الاتفاقيات والعقود للشركة:

الجدول رقم (٧): الاتفاقيات والعقود للشركة

حالة الاتفاقية/العقد	مدة الاتفاقية/العقد*	آلية الدفع	نوع الاتفاقية/العقد وتفاصيله**	الطرف الثاني	الطرف الأول
ساري	المدة ٤ سنوات تبدأ من تاريخ ١٦/٠١/١٤٤٣هـ (الموافق ٢٤/٠٨/٢٠٢١م) إلى تاريخ ٢٩/٠٢/١٤٤٧هـ (الموافق ٢٣/٠٨/٢٠٢٥م)	فواتير مقابل كل أمر شراء	تأجير سيارات تتمثل بأوامر شراء بقيمة ٨,١٨٧,٤٠٨ مليون ريال سعودي	شركة سعودي كول التجارية	شركة في مجال التأجير التشغيلي وصيانة السيارات
ساري	المدة سنة تبدأ من تاريخ ٠٣/٠١/١٤٤٤هـ (الموافق ٠١/٠٨/٢٠٢٢م) إلى تاريخ ١٤/٠١/١٤٤٥هـ (الموافق ٠١/٠٨/٢٠٢٣م) ثم يتجدد تلقائياً لمدة سنة	فواتير مقابل كل خدمة مقدمة	اتفاقية خدمات داخل المباني (رقم ١١٦-٢٠٢٢) والتي تتمثل في تمديد وتركيب خدمة الألياف البصرية (الإنترنت السريع)	شركة سعودي كول التجارية	شركة تعمل في قطاع الاتصالات
ساري	المدة سنتين تبدأ من تاريخ ٠٢/٠٤/١٤٤٣هـ (الموافق ٠٧/١١/٢٠٢١م) إلى تاريخ ٠٦/١١/٢٠٢٣م ثم يتجدد تلقائياً لمدة سنة	الدفع بالعمولة	اتفاقية تسويق خدمات شركة تعمل في قطاع الاتصالات (رقم ٠٧٦/٢٠٢١)	شركة سعودي كول التجارية	شركة تعمل في قطاع الاتصالات
ساري	المدة سنة تبدأ من تاريخ ٠٨/٠٦/١٤٤٤هـ (الموافق ٠١/٠١/٢٠٢٣م) إلى تاريخ ١٨/٠٦/١٤٤٥هـ (الموافق ٢٣/١٢/٢٠٢٣م)	الدفع بالعمولة	اتفاقية بيع وتشغيل خدمات ومنتجات الشركة (١٨٥/٢٠١٨)	شركة سعودي كول التجارية	شركة تعمل في قطاع الاتصالات
ساري	تبدأ من تاريخ ٠٣/٠٤/١٤٣٥هـ الموافق ٠٣/٠٢/٢٠١٤م (٢٠١٤/٠٢/٠٣) إلى تاريخ ١٨/٠٦/١٤٤٥هـ الموافق ٢٣/١٢/٢٠٢٣م) ثم يتجدد تلقائياً	غير محدد القيمة معتمد على أمر الشراء	تسويق وتركيب الألياف البصرية	شركة سعودي كول التجارية	شركة تعمل في قطاع الاتصالات
ساري	تبدأ من تاريخ ٢٤/٠٤/١٤٤٠هـ الموافق ٢١/١٢/٢٠١٨م (٢٠١٨/١٢/٢١) إلى تاريخ ١٨/٠٦/١٤٤٥هـ الموافق ٢٣/١٢/٢٠٢٣م) ثم يتجدد تلقائياً	غير محدد القيمة معتمد على أمر الشراء	تسويق الألياف البصرية	شركة سعودي كول التجارية	شركة تعمل في قطاع الاتصالات
ساري	تبدأ من تاريخ ٢٦/٠٨/١٤٤٠هـ الموافق ٠١/٠٥/٢٠١٩م (٢٠١٩/٠٥/٠١) إلى تاريخ ٠٦/٠٢/١٤٤٧هـ الموافق ٢٥/٠٧/٢٠٢١م) ثم يتجدد تلقائياً	غير محدد القيمة معتمد على أمر الشراء	تسويق وتركيب الألياف البصرية	شركة سعودي كول التجارية	شركة تعمل في قطاع الاتصالات
ساري	تبدأ من تاريخ ١٩/٠٩/١٤٤٢هـ الموافق ٠١/١١/١٤٤٤هـ (٢٠٢١/٠٥/٠١) إلى تاريخ ١١/٠١/١٤٤٤هـ (٢٠٢٣/٠٥/٠١) ثم يتجدد تلقائياً	غير محدد القيمة معتمد على أمر الشراء	تسويق الألياف البصرية	شركة سعودي كول التجارية	شركة تعمل في قطاع الاتصالات

المصدر: شركة سعودي كول التجارية

\* يتم تجديد العقود بشكل تلقائي في حال لم يتم الاشعار من قبل مزود الخدمة او الشركة بإنهاء العلاقة التعاقدية.

\*\* كما هو موضح في القوائم المالية الموحدة المراجعة للأعوام ٢٠٢٠م و٢٠٢١م والقوائم المالية الموحدة المفصولة للفترة المنتهية في ٣٠ سبتمبر ٢٠٢٢م، إن إيرادات الشركة تنقسم إلى إيرادات التركيب وإيرادات مبيعات التسويق، وعليه تتمثل بعض العقود الموقعة مع الجهات المشغلة والمتعاقد معها، وفق أوامر شراء يوضح فيها الخدمة والفترة الزمنية، والتي تصدر من الجهة المشغلة (شركات تعمل في قطاع الاتصالات)، بعد انجاز الأعمال المتفق عليها مع الجهة المشغلة يتم اصدار فاتورة من قبل الشركة استناداً على أمر الشراء. وفيما يخص الدفع بالعمولة، فإن بعض العقود مع الجهات المشغلة أو المتفق معها، يتم الاتفاق على مستهدف المبيعات الشهرية، وعند قيام الشركة بتحقيق نسبة من المبيعات المستهدفة يتم الحصول على العمولة المتفق عليها، يتم فوتره الجهة المشغلة أو المتعاقد معها مباشرة. تقدم الشركة خدمة التركيب وتمديد خدمة الألياف البصرية (الإنترنت السريع) للعملاء وبعد الانتهاء من التركيب يتم فوتره الجهة المشغلة أو المتعاقد معها.

### ١٠-٣ تفاصيل إيرادات الشركة

يوضح الجدول التالي إيرادات الشركة بحسب نوع الخدمات التي تقدمها الشركة وفقاً للقوائم المالية الموحدة:

الجدول رقم (٨): إيرادات الشركة بحسب نوع الخدمة المقدمة

٣٠ سبتمبر ٢٠٢٢ م		٣١ ديسمبر ٢٠٢١ م		٣١ ديسمبر ٢٠٢٠ م		البيان
النسبة من إجمالي الإيرادات	الإيرادات (ريال سعودي)	النسبة من إجمالي الإيرادات	الإيرادات (ريال سعودي)	النسبة من إجمالي الإيرادات	الإيرادات (ريال سعودي)	
%٥٨.٠٣	٣٢,٦١٠,٦٣٦	%٦١.٦٠	٤٢,٧٤٧,٤٥١	%٥٨.٩٨	٣٣,١١٨,٨١٩	إيرادات التركيب*
%٤١.٩٧	٢٣,٥٨٦,٦٠١	%٣٨.٤٠	٢٦,٦٥٢,٨٦٣	%٤١.٠٢	٢٣,٠٣٧,٢٢٠	إيرادات مبيعات التسويق**
%١٠٠	٥٦,١٩٧,٢٣٧	%١٠٠	٦٩,٤٠٠,٣١٤	%١٠٠	٥٦,١٥٦,١٣٩	الإجمالي

المصدر: شركة سعودي كول التجارية

\* تقوم الشركة بأعمال تمديد وتركيب خدمة الألياف البصرية (الإنترنت السريع) للعملاء من خلال فريق مختص يقوم بالعمل على تزويد الخدمة من خلال صندوق مشغل الخدمة الى العميل عن طريق اسلاك الاليف البصرية وجهاز موزع الخدمة والتأكد من تفعيل الخدمة.

\*\* تقوم الشركة بأعمال تسويق وبيع خدمة الانترنت عالي السرعة من خلال اجهزة الجبل الخامس واجهزة الاليف البصرية عن طريق فريق مختص يقوم بعمل زيارة ميدانية للعملاء لتعريفهم بالخدمة المقدمة من مزود الخدمة والتأكد من بيع الخدمة للعميل.

### ١١-٣ كبار عملاء الشركة

توضح الجداول التالية الإيرادات المحصلة من كبار عملاء الشركة ونسبتها من إجمالي الإيرادات وفقاً للقوائم المالية الموحدة:

الجدول رقم (٩): إيرادات الشركة بحسب كبار العملاء لعام ٢٠٢٠ م

٣١ ديسمبر ٢٠٢٠ م		نوع الخدمة المقدمة	العميل
النسبة من إجمالي الإيرادات	الإيرادات (ريال سعودي)		
%٣١.٠١	١٧,٤١٦,٣٥٠	تركيب الألياف البصرية	العميل رقم (١)
%٢٨.٢١	١٥,٨٢٩,٧٨٦	تسويق وتركيب الألياف البصرية	العميل رقم (٢)
%١٧.٨٠	٩,٩٩٦,٠٣٤	تسويق الألياف البصرية	العميل رقم (٣)
%١٦.٣٣	٩,١٧٢,٥٨٧	تسويق وتركيب الألياف البصرية	العميل رقم (٤)
%٦.٦٤	٣,٧٣١,٣٨٠	تسويق الألياف البصرية	العميل رقم (٥)
%١٠٠	٥٦,١٥٦,١٣٩		المجموع

المصدر: شركة سعودي كول التجارية

الجدول رقم (١٠): إيرادات الشركة بحسب كبار العملاء لعام ٢٠٢١ م

٣١ ديسمبر ٢٠٢١ م		نوع الخدمة المقدمة	العميل
النسبة من إجمالي الإيرادات	الإيرادات (ريال سعودي)		
%٣٩.٤٢	٢٧,٣٥٧,٤٦٥	تركيب الألياف البصرية	العميل رقم (١)
%٢٨.٥٦	١٩,٨٢١,٢٩٥	تسويق وتركيب الألياف البصرية	العميل رقم (٢)
%١٣.٩١	٩,٦٥٠,١٧٢	تسويق الألياف البصرية	العميل رقم (٣)
%١٢.٥٤	٨,٧٠١,٠٢٧	تسويق وتركيب الألياف البصرية	العميل رقم (٤)
%٥.٥٨	٣,٨٧٠,٣٥٥	تسويق الألياف البصرية	العميل رقم (٥)
%١٠٠	٦٩,٤٠٠,٣١٤		المجموع

المصدر: شركة سعودي كول التجارية

الجدول رقم (١١): إيرادات الشركة بحسب كبار العملاء لفترة التسعة أشهر المنتهية في ٣٠ سبتمبر ٢٠٢٢م

٣٠ سبتمبر ٢٠٢٢م		نوع الخدمة المقدمة	العميل
النسبة من إجمالي الإيرادات	الإيرادات (ريال سعودي)		
٪٤٠.٧٧	٢٢,٩١٤,٢٣٦	تسويق وتركيب الألياف البصرية	العميل رقم (١)
٪٣٧.٣٤	٢٠,٩٨٣,٨٣٠	تركيب الألياف البصرية	العميل رقم (٢)
٪١٠.٩٦	٦,١٥٨,٣٣٣	تسويق الألياف البصرية	العميل رقم (٣)
٪٦.٤٥	٣,٦٢٢,٩٠٠	تسويق وتركيب الألياف البصرية	العميل رقم (٤)
٪٢.٧٤	١,٥٤١,٢٦٨	تسويق الألياف البصرية	العميل رقم (٥)
٪٩٨.٢٦	٥٥,٢٢٠,٥٦٧		المجموع

المصدر: شركة سعودي كول التجارية

### ١٢-٣ كبار الجهات الموردة للخدمات

توضح الجداول التالية كبار الجهات الموردة للخدمات للشركة ونسبتهم من إجمالي تكاليف الإيرادات وفقاً للقوائم المالية الموحدة:

الجدول رقم (١٢): كبار الجهات الموردة للخدمات لعام ٢٠٢٠م

٣١ ديسمبر ٢٠٢٠م		نوعية المواد الموردة	المورد
النسبة من إجمالي تكاليف الإيرادات	قيمة العقد (ريال سعودي)		
٪٩.٠٧	٢,١٣٣,٨١٧	أسلاك وكيبيلات ومواد تركيب	المورد رقم (١)
٪٥.٤٩	١,٢٩١,١٠٨	أسلاك وكيبيلات ومواد تركيب	المورد رقم (٢)
٪٢.٥٥	٦٠٠,٠٠٠	أسلاك وكيبيلات ومواد تركيب	المورد رقم (٣)
٪٠.٥٢	١٢٢,٨٩٦	أسلاك وكيبيلات ومواد تركيب	المورد رقم (٤)
٪١٧.٦٣	٤,١٤٧,٨٢١		الإجمالي

المصدر شركة سعودي كول التجارية

الجدول رقم (١٣): كبار الجهات الموردة للخدمات لعام ٢٠٢١م

٣١ ديسمبر ٢٠٢١م		نوعية المواد الموردة	المورد
النسبة من إجمالي تكاليف الإيرادات	قيمة العقد (ريال سعودي)		
٪٤.٥٤	١,٥٣١,٢٢٥	أسلاك وكيبيلات ومواد تركيب	المورد رقم (١)
٪٢.٢٢	٧٨٤,٤٦٦	أسلاك وكيبيلات ومواد تركيب	المورد رقم (٢)
٪١.٠٢	٣٤٢,٨٦١	أسلاك وكيبيلات ومواد تركيب	المورد رقم (٣)
٪٠.٥٣	١٧٩,٦٣٠	أسلاك وكيبيلات ومواد تركيب	المورد رقم (٤)
٪٨.٤١	٢,٨٣٨,١٨٣		الإجمالي

المصدر شركة سعودي كول التجارية

الجدول رقم (١٤): كبار الجهات الموردة للخدمات لفترة التسعة أشهر المنتهية في ٣٠ سبتمبر ٢٠٢٢م

المورد	نوعية المواد الموردة	٣٠ سبتمبر ٢٠٢٢م	
		النسبة من إجمالي تكاليف الإيرادات	قيمة العقد (ريال سعودي)
المورد رقم (١)	أسلاك وكيبيلات ومواد تركيب	٢.٧٦٪	١,٢٤٣,٤٩٥
المورد رقم (٢)	أسلاك وكيبيلات ومواد تركيب	٢.٢١٪	٧٢٩,٤٢٧
المورد رقم (٣)	أسلاك وكيبيلات ومواد تركيب	١.٠٤٪	٣٤٢,٨٦١
المورد رقم (٤)	أسلاك وكيبيلات ومواد تركيب	٠.١٢٪	٣٩,٠٢٤
<b>الإجمالي</b>		٧.١٢٪	٢,٣٥٤,٨٠٩

المصدر شركة سعودي كول التجارية

### ١٣-٣ السجلات التجارية

يوضح الجدول التالي بيانات السجل التجاري لشركة سعودي كول التجارية وشركائها التابعة:

الجدول رقم (١٥): بيانات السجل التجاري

اسم الشركة	نوع الكيان القانوني	رقم السجل التجاري	النشاط	تاريخ الإصدار	تاريخ الانتهاء
شركة سعودي كول التجارية	شركة مساهمة مغلقة	٢٠٥١٠٣٠٤٣٦	تمديد الأسلاك الكهربائية، تمديد أسلاك الاتصالات، تمديدات الشبكات، تركيب وتمديد شبكات الكمبيوتر والاتصالات، أنشطة إعادة بيع خدمات الاتصالات (الموزعين)، تقديم خدمات مشغلي شبكات الاتصالات المتقلة الافتراضية (MVNO)، تقديم خدمات البيع بالجملة للبنية التحتية.	١٤٤٢/١٠/١١ هـ (الموافق ٢٠٢١/٠٥/٢٣ م)	١٤٤٥/٠٣/٠٢ هـ (الموافق ٢٠٢٣/٠٩/١٧ م)
شركة سعودي كول للمقاولات	شركة شخص واحد - ذات مسؤولية محدودة	٢٠٥١٠٣٧٧١	الإنشاءات العامة للمباني السكنية، والإنشاءات العامة للمباني غير السكنية يشمل (المدارس، المستشفيات، الفنادق، ... الخ)، وإنشاءات المباني الجاهزة في المواقع، وترميمات المباني السكنية وغير سكنية.	١٤٢٩/٠٧/٠٥ هـ (الموافق ٢٠٠٨/٠٧/٠٨ م)	١٤٤٥/٠٤/٠٤ هـ (الموافق ٢٠٢٣/١٠/١٩ م)
شركة عبد الله آل الشيخ للمقاولات	شركة شخص واحد - ذات مسؤولية محدودة	٢٠٥١٠١٥٦٩٣	تمديد الأنابيب باختلاف أنواعها للكهرباء والاتصالات وغيرها، وإنشاء وإقامة محطات وأبراج الاتصالات السلكية واللاسلكية والرادار، وتمديد أسلاك الاتصالات، وتركيب وتمديد شبكات التلفزيون والاستلايت.	١٤١٢/٠٨/٠٥ هـ (الموافق ١٩٩٢/٠٢/٠٩ م)	١٤٤٦/٠٣/٢٣ هـ (الموافق ٢٠٢٤/٠٩/٢٦ م)

المصدر: شركة سعودي كول التجارية



### ١٤-٣ التراخيص والشهادات

يتعين على الشركة وشركاتها التابعة الحصول على التصاريح والتراخيص والموافقات النظامية اللازمة والمحافظة عليها فيما يتعلق بنشاطها. وتشمل هذه التراخيص على سبيل المثال لا الحصر، شهادة اشتراك الغرفة التجارية، بالإضافة إلى شهادات تسجيل لدى جهات حكومية أخرى كوزارة الموارد البشرية والتنمية الاجتماعية (للحصول على شهادة سعودية ونطاقات وخدمات أخرى تقدمها وزارة الموارد البشرية والتنمية الاجتماعية كاستخراج تأشيرات للموظفين الأجانب ورخص عمل، إلخ) وهيئة الزكاة والضريبة والجمارك والمؤسسة العامة للتأمينات الاجتماعية.

يوضح الجدول التالي التراخيص والشهادات التي حصلت عليها الشركة لممارسة أعمالها:

**الجدول رقم (١٦): التراخيص والشهادات لشركة سعودي كول التجارية**

تاريخ الانتهاء	تاريخ الإصدار/التجديد	نوع الترخيص	رقم الترخيص	جهة الإصدار
١٥/٠٧/١٤٤٧هـ (الموافق ٠٤/١٠/٢٠٢٦م)	١٦/٠٧/١٤٤٢هـ (الموافق ٢٨/٠٢/٢٠٢١م)	تقديم خدمات الإنترنت (ISP)	٤٢-٠٦-٢٥٩	هيئة الاتصالات وتقنية المعلومات
٠٢/٠٣/١٤٤٥هـ (الموافق ١٧/٠٩/٢٠٢٣م)	٢٥/١١/١٤٤٢هـ (الموافق ٠٥/٠٧/٢٠٢١م)	اشتراك الغرفة التجارية الدرجة الثانية	٧١٩٦١	الغرفة التجارية الصناعية (غرفة الشرقية)
٢١/٠٤/١٤٤٥هـ (الموافق ٠٥/١١/٢٠٢٣م)	٢٢/٠٤/١٤٣٦هـ (الموافق ١١/٠٢/٢٠١٥م)	رخصة بلدية (رخصة نشاط تجاري)	٣٩٠٩٦٥٩٧٤٥	أمانة المنطقة الشرقية
٠١/١٠/١٤٤٤هـ (الموافق ٢١/٠٤/٢٠٢٣م)	١٧/٠٥/١٤٤٣هـ (الموافق ٢١/١٢/٢٠٢١م)	شهادة الزكاة	١٠٤٢١٠٠٠١٧٣٤٢٨٥	الهيئة العامة للزكاة والدخل
-	٢٦/٠٥/١٤٤٣هـ (الموافق ٣٠/١٢/٢٠٢١م)	شهادة تسجيل ضريبة القيمة المضافة	٣١١١٢٩٧٦٣٤٠٠٠٣	الهيئة العامة للزكاة والدخل
١١/٠٩/١٤٤٤هـ (الموافق ٠٢/٠٤/٢٠٢٣م)	٠٩/٠٦/١٤٤٤هـ (الموافق ٠٢/٠١/٢٠٢٣م)	شهادة سعودية	١٠٦٦٢٧٤٧-٤٦٩٢٩٢	وزارة الموارد البشرية والتنمية الاجتماعية
٠٨/٠٤/١٤٤٥هـ (الموافق ٢٣/١٠/٢٠٢٣م)	٢٠/٠٦/١٤٤٣هـ (الموافق ٢٣/٠١/٢٠٢٢م)	شهادة تصنيف مقدمي خدمات المدن	٠٠١٩٠٠٢٢٠٢	وزارة الشؤون البلدية والفروية والإسكان
١٤/٠٨/١٤٤٤هـ (الموافق ٠٦/٠٢/٢٠٢٣م)	١٤/٠٧/١٤٤٤هـ (الموافق ٠٥/٠٢/٢٠٢٣م)	شهادة التأمينات الاجتماعية	٥٢٢٥٦٣٣٣	المؤسسة العامة للتأمينات الاجتماعية

المصدر: شركة سعودي كول التجارية

**الجدول رقم (١٧): التراخيص والشهادات لشركة عبدالله آل الشيخ للمقاولات**

تاريخ الانتهاء	تاريخ الإصدار/التجديد	نوع الترخيص	رقم الترخيص	جهة الإصدار
٢٣/٠٣/١٤٤٦هـ (الموافق ٢٦/٠٩/٢٠٢٤م)	١٨/٠٣/١٤٤٣هـ (الموافق ٢٤/١٠/٢٠٢١م)	اشتراك الغرفة التجارية الدرجة الثالثة	٧٨٢٠٧	الغرفة التجارية الصناعية (غرفة الشرقية)
١٥/١٢/١٤٤٥هـ (الموافق ٢١/٠٦/٢٠٢٤م)	١٦/١٢/١٤٣٨هـ (الموافق ٠٧/٠٩/٢٠١٧م)	رخصة بلدية (رخصة نشاط تجاري)	٣٩٠٩٦٥٢٢٢	أمانة المنطقة الشرقية
١٢/٠٩/١٤٤٤هـ (الموافق ٠٣/٠٢/٢٠٢٣م)	١٠/٠٦/١٤٤٤هـ (الموافق ٠٢/٠١/٢٠٢٣م)	شهادة سعودية	٢٣٦٦٩٠١٤-٦٥٣١٧٤	وزارة الموارد البشرية والتنمية الاجتماعية
١٥/٠٨/١٤٤٤هـ (الموافق ٠٧/٠٣/٢٠٢٣م)	١٥/٠٧/١٤٤٤هـ (الموافق ٠٦/٠٢/٢٠٢٣م)	شهادة التأمينات الاجتماعية	٥٢٢٩٨٨٧٨	المؤسسة العامة للتأمينات الاجتماعية
-	١٢/٠٦/١٤٤٣هـ (الموافق ١٥/٠١/٢٠٢٢م)	شهادة تسجيل في ضريبة القيمة المضافة	٣١١١١٤٨٠٨٢٠٠٠٣	الهيئة العامة للزكاة والدخل
٢٣/١٠/١٤٤٤هـ (الموافق ١٣/٠٥/٢٠٢٣م)	١٠/٠٦/١٤٤٣هـ (الموافق ١٣/٠١/٢٠٢٢م)	شهادة الزكاة	١٠٤٢٢٠٠٠١٧٥٠٢٩٦	الهيئة العامة للزكاة والدخل

المصدر: شركة سعودي كول التجارية

### الجدول رقم (١٨): التراخيص والشهادات لشركة سعودي كول للمقاولات

تاريخ الانتهاء	تاريخ الإصدار/التجديد	نوع الترخيص	رقم الترخيص	جهة الإصدار
١٤٤٥/٠٤/٠٤هـ (الموافق ٢٠٢٣/١٠/١٩م)	١٤٤٣/٠٣/١٨هـ (الموافق ٢٠٢١/١٠/٢٤م)	اشترك الغرفة التجارية الدرجة الثانية	١٢١٨٦٦	الغرفة التجارية الصناعية (غرفة الشرقية)
١٤٤٦/١١/٢٧هـ (الموافق ٢٠٢٥/٠٥/٢٥م)	١٤٢٩/١١/٢٨هـ (الموافق ٢٠٠٨/١١/٢٦م)	رخصة بلدية (رخصة نشاط تجاري)	٣٩٠٩٥٧٧١٩	أمانة المنطقة الشرقية
١٤٤٤/٠٩/١٢هـ (الموافق ٢٠٢٣/٠٤/٠٢م)	١٤٤٤/٠٦/١٠هـ (الموافق ٢٠٢٣/٠١/٠٣م)	شهادة سعودية	١٢٥٦١١٧٧-١٧١١٠٦	وزارة الموارد البشرية والتمية الاجتماعية
١٤٤٤/٠٨/٢١هـ (الموافق ٢٠٢٣/٠٣/١٣م)	١٤٤٤/٠٧/٢١هـ (الموافق ٢٠٢٣/٠٢/١٢م)	شهادة التأمينات الاجتماعية	٥٢٤٢٦٣٨٩	المؤسسة العامة للتأمينات الاجتماعية
-	١٤٤٤/٠٣/٢١هـ (الموافق ٢٠٢٢/١٠/١٧م)	شهادة تسجيل في ضريبة القيمة المضافة	٣٠٠٤٧٩٧٩٢١٠٠٠٠٣	الهيئة العامة للزكاة والدخل
١٤٤٤/١٠/١٠هـ (الموافق ٢٠٢٣/٠٤/٣٠م)	١٤٤٣/١٠/٠٧هـ (الموافق ٢٠٢٢/٠٥/٠٨م)	شهادة الزكاة	١٠٤٠٢٣٤٨٦٦	الهيئة العامة للزكاة والدخل

المصدر: شركة سعودي كول التجارية

### ١٥-٣ العلامات التجارية وحقوق الملكية

تعتمد الشركة في تسويق منتجاتها وإدارة عملياتها التشغيلية على سمعة علامتها التجارية والتي تمنحها موقعا متميزا لدى عملائها في السوق، ولقد حصلت الشركة على شهادة تسجيل العلامة التجارية لشركة سعودي كول التجارية لدى الهيئة السعودية للملكية الفكرية في المملكة العربية السعودية بتاريخ ١٤٤٣/٠٤/٠٤هـ الموافق (٢٠٢١/١١/٠٩م).

يوضح الجدول التالي المعلومات الأساسية المتعلقة بالعلامة التجارية التي سجلتها الشركة في المملكة:

### الجدول رقم (١٩): بيانات العلامة التجارية

فئة العلامة	تاريخ نهاية الحماية	تاريخ بداية الحماية	تاريخ التسجيل	بلد التسجيل	رقم التسجيل	اسم المالك	العلامة التجارية
٣٨	١٤٥٣/٠١/٢٩هـ (الموافق ٢٠٢١/٠٥/٢١م)	١٤٤٣/٠١/٣٠هـ (الموافق ٢٠٢١/٠٩/٠٨م)	١٤٤٣/٠٤/٠٤هـ (الموافق ٢٠٢١/١١/٠٩م)	المملكة العربية السعودية	١٤٤٣٠٠٤٢٤٥	شركة سعودي كول التجارية	

المصدر: شركة سعودي كول التجارية

### ١٦-٣ وثائق التأمين

تعاقدت الشركة مع عدة جهات تأمينية لغرض ممارسة أعمالها، وهي في التالي:

### الجدول رقم (٢٠): بيانات وثائق التأمين

شركة التأمين	نوع التغطية التأمينية	الحد الأقصى للتغطية التأمينية (ريال سعودي)	مدة السريان
التعاونية للتأمين	تأمين صحي	١,٥٨١,٣٠٨ ريال سعودي	ابتداءً من تاريخ ١٤٤٣/٠٧/٢٧هـ (الموافق ٢٠٢٢/٠٢/٢٨م) إلى ١٤٤٤/٠٨/٠٦هـ (الموافق ٢٠٢٣/٠٢/٢٦م)
ولاء للتأمين	تأمين على المركبات	٣٥,٩٨٩ ريال سعودي	ابتداءً من تاريخ ١٤٤٣/٠٨/٢٩هـ (الموافق ٢٠٢٢/٠٤/٠١م) إلى ١٤٤٤/٠٩/٠٩هـ (الموافق ٢٠٢٣/٠٣/٣١م)

المصدر: شركة سعودي كول التجارية

### ١٧-٣ العقارات المملوكة والمستأجرة للشركة

دخلت شركة سعودي كول التجارية في عدة عقود إيجار لغرض ممارسة أعمالها، وتلك العقود مسجلة في النظام الإلكتروني وليس للشركة أية عقارات مملوكة حتى تاريخ هذه النشرة، ويوضح الجدول التالي بيانات العقار المستأجر من قبل الشركة:

الجدول رقم (٢١): بيانات العقار المستأجر

العقار	المساحة	ملك/إيجار	المؤجر	المدينة	نوع العقار (تجاري/سكني)	قيمة العقار/ الإيجار (ريال سعودي)	مدة العقد	تاريخ بداية العقد	تاريخ نهاية العقد
مكتب الإدارة	٢٦٢٠م	إيجار	شركة ابريز العقارية	الخبر	تجاري	٣,٧٣٥,٥٠٠	٥	١٤٤١/٠٦/٠٧ هـ (الموافق ٢٠٢٠/٠٢/٠١ م)	١٤٤٦/٠٨/٠١ هـ (الموافق ٢٠٢٥/٠١/٣١ م)
مكتب جدة	٢١٩٠م	إيجار	سعيد عبدالله محمد الفامدي	جدة	تجاري	١٠٤,٥٠٠	١	١٤٤٤/٠٢/٠٥ هـ (الموافق ٢٠٢٢/٠٩/٠١ م)	١٤٤٥/٠٢/١٥ هـ (الموافق ٢٠٢٣/٠٨/٣١ م)
مستودع الخالدية	٢٥٠٢م	إيجار	مكتب ايهاب عقيل السقاف للخدمات العقارية	الدمام	تجاري	٢٨٩,٨٠٠	٢	١٤٤٤/٠٥/٠٧ هـ (الموافق ٢٠٢٢/١٢/٠١ م)	١٤٤٦/٠٥/٢٨ هـ (الموافق ٢٠٢٤/١١/٣٠ م)
سكن موظفين ١	-	إيجار	زهير أحمد الدهر	الدمام	سكني	٣٩,٠٠٠	١	١٤٤٤/٠٢/١٤ هـ (الموافق ٢٠٢٢/٩/١٠ م)	١٤٤٥/٠٢/٢٤ هـ (الموافق ٢٠٢٣/٠٩/٠٩ م)
سكن موظفين ٢	-	إيجار	طلال أحمد عبد القادر ملا	الخبر	سكني	٢٥,٢٠٠	١	١٤٤٣/٠٨/١٢ هـ (الموافق ٢٠٢٢/٠٢/١٥ م)	١٤٤٤/٠٨/٢٢ هـ (الموافق ٢٠٢٣/٠٣/١٤ م)
سكن موظفين ٣	-	إيجار	عبد اللطيف بن محمد بن حسين الصقتر	الأحساء	سكني	١٤,٠٠٠	١	١٤٤٣/٠٩/٠١ هـ (الموافق ٢٠٢٢/٠٤/٠٢ م)	١٤٤٤/٠٩/١٠ هـ (الموافق ٢٠٢٣/٠٤/٠١ م)

المصدر: شركة سعودي كول التجارية

### ١٨-٣ سياسة الأبحاث والتطوير

تقوم إدارة الشركة بمتابعة السوق بشكل دائم سواءً داخل المملكة أو خارجها للتعرف على المستجدات والأفكار والابتكارات الجديدة في مجال عمل الشركة، وباستثناء ذلك فإنه لا يوجد لدى الشركة أي سياسات محددة أو مكتوبة بشأن الأبحاث والتطوير لعمليات الشركة.

### ١٩-٣ انقطاع الأعمال

يقر مجلس إدارة الشركة بأنه لم يحدث أي انقطاع في أعمال الشركة يمكن أن يؤثر أو يكون قد أثر تأثيراً ملحوظاً في الوضع المالي للشركة خلال اثني عشر (١٢) شهراً الأخيرة.

## ٢٠-٣ الموظفون والسعودة

بلغ عدد الموظفين في شركة سعودي كول التجارية (٤٥٢) موظف كما في تاريخ هذه النشرة منهم (١٠٤) موظف سعودي و(٣٤٨) موظف غير سعودي، صُنفت شركة سعودي كول التجارية ضمن النطاق الأخضر، حيث تدرج شركة سعودي كول التجارية حالياً تحت نطاق «أخضر منخفض» وحجم المنشأة متوسطة (فئة أ) من برنامج نطاقات للسعودة.

ويوضح الجدول التالي أعداد الموظفين ونسب السعودة للشركة خلال الأعوام ٢٠٢٠م و٢٠٢١م و٣٠ سبتمبر ٢٠٢٢م:

الجدول رقم (٢٢): أعداد الموظفين ونسب السعودة

البيان	٣١ ديسمبر ٢٠٢٠م		٣١ ديسمبر ٢٠٢١م		٣٠ سبتمبر ٢٠٢٢م	
	العدد	النسبة	العدد	النسبة	العدد	النسبة
السعوديون	٧٠	%١٩	٨٨	%٢٤	١٠٤	%٢٣
غير السعوديين	٣٠٦	%٨١	٢٧٥	%٧٦	٣٤٨	%٧٧
<b>الإجمالي</b>	<b>٣٧٦</b>	<b>%١٠٠</b>	<b>٣٦٣</b>	<b>%١٠٠</b>	<b>٤٥٢</b>	<b>%١٠٠</b>

المصدر: شركة سعودي كول التجارية

ويوضح الجدول التالي أعداد الموظفين بحسب إدارات الشركة خلال الأعوام ٢٠٢٠م و٢٠٢١م و٣٠ سبتمبر ٢٠٢٢م:

الجدول رقم (٢٣): أعداد الموظفين بحسب إدارات الشركة

البيان	٣١ ديسمبر ٢٠٢٠م		٣١ ديسمبر ٢٠٢١م		٣٠ سبتمبر ٢٠٢٢م	
	السعوديين	غير السعوديين	السعوديين	غير السعوديين	السعوديين	غير السعوديين
الموارد البشرية	٧	٠	٨	٠	١٠	٠
الإدارة المالية	٧	١٥	٨	١٥	١٠	١٨
إدارة المبيعات	٣٠	١٥٠	٣٦	١٣٠	٤٤	١٦٥
إدارة التركيبات	٢٦	١٤١	٣٦	١٣٠	٤٠	١٦٥
<b>الإجمالي</b>	<b>٧٠</b>	<b>٣٠٦</b>	<b>٨٨</b>	<b>٢٧٥</b>	<b>١٠٤</b>	<b>٣٤٨</b>

المصدر: شركة سعودي كول التجارية

## ٢١-٣ التعاملات التي تمت مع الأطراف ذات العلاقة

يوضح الجدول التالي الأطراف ذوي العلاقة وقيمة التعاملات معهم خلال عام ٢٠٢٠م و٢٠٢١م وعام ٢٠٢١م:

الجدول رقم (٢٤): التعاملات مع الأطراف ذوي العلاقة

الطرف ذو العلاقة	طبيعة العلاقة	طبيعة التعامل	٢٠٢١م	٢٠٢٠م
عبدالله محمد آل الشيخ	مساهم	إضافة أرض إلى استثمارات عقارية	٩,١٣٤,٤٤٢	١٢,٠٠٠,٠٠٠
محمد إبراهيم آل الشيخ	مساهم	استبعاد أرض إلى استثمارات عقارية	٢١,١٣٤,٤٤٢	١,١٩٩,٦٩٢
شركة ابريز العربية	شركة شقيقة	توزيعات الأرباح	٤,٩٦٥,٢٧٦	-
شركة ألفا الخليج	شركة شقيقة	توزيعات أرباح	٤,٩٦٥,٢٧٦	-
شركة مواد الحضر المحدودة	شركة شقيقة	مبيعات	٤,٠٠٠,٠٠٠	٦,٧٨٩,٩٠٠
		مصاريف مدفوعة بالنيابة عن الشركة	٩٨٥,٠٠٠	٩,٠٢٠,٠٣٢
		مصاريف مدفوعة بالنيابة عن الجهة ذات العلاقة	١٨,٦٣٦	١,٤١١,٦٦٢
		مصاريف مدفوعة بالنيابة عن الشركة	٧٠٧,٢٢٠	٢٧٠,٠٠٠
		مصاريف مدفوعة بالنيابة عن الشركة	٧٢٩,٥٨٨	٧٥,٠٠٠

المطرف ذو العلاقة	طبيعة العلاقة	طبيعة التعامل	٢٠٢١م	٢٠٢٠م
شركة حلول الإطارات	شركة شقيقة	مصاريف مدفوعة بالنيابة عن الشركة	١٠٩,٨٧٠	٣٥,٠٣٦
مصنع الورق	شركة شقيقة	مصاريف مدفوعة بالنيابة عن الجهة ذات العلاقة	١١,٦٢٤	١١,٦٢٤
شركة ابريز العقارية	شركة شقيقة	مصاريف مدفوعة بالنيابة عن الشركة	٢٤٤,٠٠٠	٢٤٤,٠٠٠
شركة تقنيات صناعة البلاستيك	شركة شقيقة	مصاريف مدفوعة بالنيابة عن الشركة	٣,٥٠٠,٠٠٠	١,٢٧٤,٧١٥
شركة جوفية للصناعة	شركة شقيقة	مصاريف مدفوعة بالنيابة عن الجهة ذات العلاقة	٥٠٥,٨٣٤	٦٣٤,٣٧١
شركة جوفية للصناعة	شركة شقيقة	مصاريف مدفوعة بالنيابة عن الشركة	٢,٨٨٩,٠١٧	٢٧٦,٣٨٣
شركة جوفية للصناعة	شركة شقيقة	مصاريف مدفوعة بالنيابة عن الجهة ذات العلاقة	١,٩٠٠,١٠٠	٨٠٨,٧٨٥
شركة حلول السهم	شركة شقيقة	مصاريف مدفوعة بالنيابة عن الجهة ذات العلاقة	١,١١٨,٦٧٤	٤٩٨,٧٤٨
شركة حلول السهم	شركة شقيقة	مصاريف مدفوعة بالنيابة عن الشركة	-	١٩,٩٣٤,٠٣٧
نادي الشاي	شركة شقيقة	مصاريف مدفوعة بالنيابة عن الجهة ذات العلاقة	-	٨,١٠٦,٨٧٧
شركة روز	شركة شقيقة	مصاريف مدفوعة بالنيابة عن الجهة ذات العلاقة	٢,٠٤٩,٧٢٣	١٥٠,٠٠٠
شركة روز	شركة شقيقة	مصاريف مدفوعة بالنيابة عن الشركة	٦٥٠,١٢٧	١,٦٤٨
مصنع قياسات الطاقة	شركة شقيقة	مصاريف مدفوعة بالنيابة عن الجهة ذات العلاقة	١٥٠,٠٠٠	٥,٠٠٠
مصنع قياسات الطاقة	شركة شقيقة	مصاريف مدفوعة بالنيابة عن الشركة	٣٠,٠٠٠	٣٠,٠٠٠
نمو الأنعام	شركة شقيقة	مصاريف مدفوعة بالنيابة عن الجهة ذات العلاقة	-	٦٠,٠٠٠
نمو الأنعام	شركة شقيقة	مصاريف مدفوعة بالنيابة عن الجهة ذات العلاقة	١٧,٩٠٠	٦,٢٩٩

المصدر: القوائم المالية الموحدة المراجعة للشركة للسنة المالية المنتهية في ٢١ ديسمبر ٢٠٢١م التي تتضمن أرقام المقارنة عن السنة المالية المنتهية في ٢١ ديسمبر ٢٠٢٠م.

توضح الجداول التالية الأرصدة المستحقة التي تمت مع الأطراف ذات العلاقة خلال السنة المالية المنتهية في ٢١ ديسمبر ٢٠٢٠م:

#### الجدول رقم (٢٥): بيان بالأرصدة المستحقة من الأطراف ذات العلاقة

المطرف ذو العلاقة	كما في ٣١ ديسمبر ٢٠٢٠م		كما في ٣١ ديسمبر ٢٠٢١م		فترة التسعة أشهر المنتهية في ٣٠ سبتمبر ٢٠٢٢م	
	النسبة من إجمالي الموجودات	الرصيد (ريال سعودي)	النسبة من إجمالي الموجودات	الرصيد (ريال سعودي)	النسبة من إجمالي الموجودات	الرصيد (ريال سعودي)
شركة حلول الإطارات	٠.٠٩%	٥٢,٧٦٥	-	-	-	-
شركة جوفية للصناعة	٠.٧٧%	٤٣٢,٤٠٢	-	-	-	-
شركة مواد الحضر المحدودة	١.٢٩%	٧١٩,٥٨٩	-	-	-	-
مصنع الورق	٠.٠٢%	١١,٦٢٤	-	-	-	-
شركة حلول السهم	١.٨٧%	١,٠٤٧,١٦٦	-	-	-	-
نادي الشاي	٣.٦٧%	٢,٠٤٩,٧٢٤	-	-	-	-
شركة روز	٠.٩٠%	٥٠١,٧٦٤	-	-	-	-
مصنع قياسات الطاقة	٠.٠٥%	٣٠,٠٠٠	-	-	-	-
مصنع المبادئ الفنية	٠.٥٤%	٣٠٠,٠٠٠	-	-	-	-
شركة نمو الأنعام	٠.٠٢%	١٠,٦٢٤	-	-	-	-
*شركة عبدالله الشيخ للمقاولات العامة (تم الاستحواذ عليها)	١٧.٨٩%	١٠,٠٠١,٠٤٢	-	-	-	-
<b>الإجمالي</b>	<b>٢٧%</b>	<b>١٥,١٥٩,٧٠٠</b>	<b>-</b>	<b>-</b>	<b>-</b>	<b>-</b>

المصدر: القوائم المالية الموحدة المراجعة للشركة للسنة المالية المنتهية في ٢١ ديسمبر ٢٠٢١م التي تتضمن أرقام المقارنة عن السنة المالية المنتهية في ٢١ ديسمبر ٢٠٢٠م.

الجدول رقم (٢٦): بيان بالأرصدة المستحقة إلى الأطراف ذات العلاقة

فترة التسعة أشهر المنتهية في ٣٠ سبتمبر ٢٠٢٢ م		كما في ٣١ ديسمبر ٢٠٢١ م		كما في ٣١ ديسمبر ٢٠٢٠ م		الطرف ذو العلاقة
النسبة من إجمالي المطلوبات	الرصيد (ريال سعودي)	النسبة من إجمالي المطلوبات	الرصيد (ريال سعودي)	النسبة من إجمالي المطلوبات	الرصيد (ريال سعودي)	
-	-	-	-	٣.٠١%	٦٤٠,٣٤٤	شركة تقنيات صناعة البلاستيك
-	-	-	-	٢٥.٣٣%	٥,٣٩٧,٤٤٦	شركة عبدالله الشيخ التجارية
-	-	-	-	١.١٥%	٢٤٤,٠٠٠	شركة ابريز العقارية
-	-	-	-	١.٢٧%	٢٧٠,٠٠٠	شركة الفا الخليج
-	-	-	-	١١.٥١%	٢,٤٥٢,٠٦٧	*شركة سعودي كول للمقاولات (تم الاستحواذ عليها)
-	-	-	-	٤٢.٢٦%	٩,٠٠٣,٨٥٧	<b>الإجمالي</b>

المصدر: القوائم المالية الموحدة المراجعة للشركة للسنة المالية المنتهية في ٣١ ديسمبر ٢٠٢١ م التي تتضمن أرقام المقارنة عن السنة المالية المنتهية في ٣١ ديسمبر ٢٠٢٠ م.



هيكل الملكية والهيكل التنظيمي

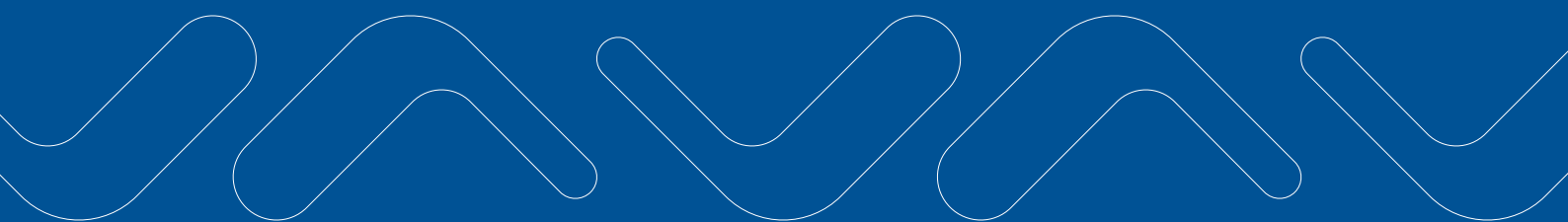

## ٤. هيكل الملكية والهيكل التنظيمي

### ٤-١ هيكل ملكية الشركة قبل وبعد الطرح

يبلغ رأس مال الشركة الحالي (٤٥,٠٠٠,٠٠٠) خمسة وأربعين مليون ريال سعودي، مقسم إلى (٤,٥٠٠,٠٠٠) أربعة مليون وخمسمائة ألف سهم عادي، القيمة الاسمية لكل سهم منها (١٠) عشرة ريالات سعودية مدفوعة القيمة بالكامل. ويوضح الجدول التالي هيكل ملكية المساهمين الحاليين بالشركة قبل وبعد الطرح:

الجدول رقم (٢٧): هيكل ملكية الشركة قبل وبعد الطرح

#	المساهمون	القيمة الاسمية للسهم (ريال سعودي)	قبل الطرح			بعد الطرح		
			عدد الأسهم	نسبة الملكية «غير المباشرة»	نسبة الملكية «غير المباشرة»*	عدد الأسهم	نسبة الملكية «المباشرة»	نسبة الملكية «غير المباشرة»*
١	عبد الله محمد ناصر آل الشيخ الدوسري	١٠	٢,٢٥٠,٠٠٠	%٥٠	-	١,٩١٢,٥٠٠	%٤٢.٥	-
٢	محمد إبراهيم محمد آل الشيخ الدوسري	١٠	٢,٢٥٠,٠٠٠	%٥٠	-	١,٩١٢,٥٠٠	%٤٢.٥	-
٣	الجمهور (المستثمرين المؤهلين)	-	-	-	-	٦٧٥,٠٠٠	%١٥	-
	<b>الإجمالي</b>	-	<b>٤,٥٠٠,٠٠٠</b>	<b>%١٠٠</b>	-	<b>٤,٥٠٠,٠٠٠</b>	<b>%١٠٠</b>	-

المصدر: شركة سعودي كول التجارية

### ٤-٢ الهيكل التنظيمي للشركة

يتألف الهيكل التنظيمي للشركة من مجلس الإدارة («مجلس الإدارة») أو («المجلس») واللجنة المنبثقة عنه وهي اللجنة التنفيذية ولجنة المراجعة ولجنة الترشيحات والمكافآت. ويتولى المجلس المسؤولية النهائية للتوجيه والإشراف العام والرقابة العامة على الشركة وعلى فريق الإدارة التنفيذية.

يوضح الشكل التالي الهيكل التنظيمي للشركة كما في تاريخ هذه النشرة:

الشكل رقم (١): الهيكل التنظيمي للشركة

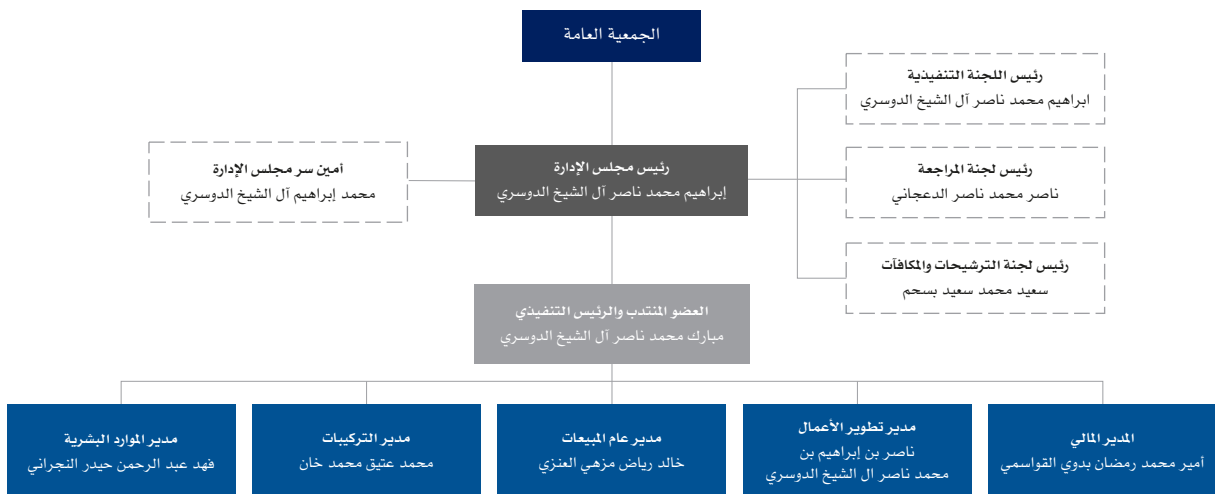

المصدر: شركة سعودي كول التجارية



## ٣-٤ مجلس الإدارة

### ١-٣-٤ أعضاء مجلس الإدارة وأمين سر المجلس

الجدول رقم (٢٨): أعضاء مجلس الإدارة وأمين سر المجلس

تاريخ التعيين	أعضاء مجلس الإدارة وأمين سر المجلس											
	بعد الطرح			قبل الطرح			العمر	الجنسية	الاستقلالية	صفة العضوية	المنصب	الاسم
	نسبة الملكية غير المباشرة	نسبة الملكية المباشرة	عدد الأسهم	نسبة الملكية غير المباشرة	نسبة الملكية المباشرة	عدد الأسهم						
٢٠٢١/٠٤/٢١ م	-	-	-	-	-	-	٥٦	سعودي	غير مستقل	غير تنفيذي	رئيس مجلس الإدارة	إبراهيم محمد ناصر آل الشيخ الدوسري
٢٠٢١/٠٤/٢١ م	-	٤٢.٥%	١,٩١٢,٥٠٠	-	٥٠%	٢,٢٥٠,٠٠٠	٥١	سعودي	غير مستقل	غير تنفيذي	نائب رئيس مجلس الإدارة	عبد الله محمد ناصر آل الشيخ الدوسري
٢٠٢١/٠٤/٢١ م	-	-	-	-	-	-	٤٢	سعودي	غير مستقل	تنفيذي	عضو مجلس الإدارة والعضو المنتدب	مبارك محمد ناصر آل الشيخ الدوسري
٢٠٢١/٠٩/٢٩ م	-	-	-	-	-	-	٤٨	سعودي	مستقل	غير تنفيذي	عضو مجلس الإدارة	ناصر محمد ناصر الدعجاني
٢٠٢١/٠٩/٢٩ م	-	-	-	-	-	-	٣٧	سعودي	مستقل	غير تنفيذي	عضو مجلس الإدارة	سعيد محمد سعيد بسحم
٢٠٢١/٠٧/١٢ م	-	٤٢.٥%	١,٩١٢,٥٠٠	-	٥٠%	٢,٢٥٠,٠٠٠	٢٧	سعودي	غير مستقل	غير تنفيذي	أمين سر مجلس الإدارة	محمد إبراهيم آل الشيخ الدوسري

المصدر: شركة سعودي كول التجارية

- يتولى إدارة الشركة مجلس إدارة مؤلف من (٥) خمسة أعضاء تنتخبهم الجمعية العامة العادية للمساهمين لمدة لا تزيد عن (٣) ثلاث سنوات. واستثناءً من ذلك عين المساهمون أول مجلس إدارة للشركة لمدة (٥) خمس سنوات. علماً بأن الجمعية العامة التحولية المنعقدة بتاريخ ١٤٤٢/٠٩/٠٩ هـ (الموافق ٢٠٢١/٠٤/٢١ م) نصت على أن يكون عدد أعضاء مجلس الإدارة (٣) ثلاثة أعضاء فقط. عليه، فقد تم تعيين أول مجلس إدارة للشركة لمدة (٥) خمس سنوات تنتهي بتاريخ ١٤٤٧/٠٩/٠٨ هـ (الموافق ٢٠٢٦/٠٢/٢٨ م). وفي تاريخ ١٤٤٣/٠٢/٢٢ هـ (الموافق ٢٠٢١/٠٩/٢٩ م) وافقت الجمعية العامة غير العادية على تعديل النظام الأساسي للشركة بزيادة عدد أعضاء مجلس الإدارة ليصبح خمسة (٥) أعضاء بدلاً من (٣) ثلاثة أعضاء وتم إضافة عضوين مستقلين جدد.
- قرر مجلس الإدارة في تاريخ ١٤٤٢/١٢/٠٢ هـ (الموافق ٢٠٢١/٠٧/١٢ م) على تعيين السيد/ محمد إبراهيم آل الشيخ الدوسري كأمين سر لمجلس الإدارة حتى نهاية دورة المجلس الحالي.
- تم الاستناد على لائحة حوكمة الشركات الصادرة عن هيئة السوق المالية في تحديد عوارض الاستقلال لأعضاء مجلس الإدارة، وتتمثل عوارض الاستقلال لأعضاء مجلس الإدارة للشركة - على سبيل المثال لا الحصر - ما يلي:
- أن يكون مالكا ما نسبته (٥%) خمسة في المائة أو أكثر من أسهم الشركة أو من أسهم شركة أخرى من مجموعتها أو له صلة قرابة مع من يملك هذه النسبة.
- أن يكون ممثلاً لشخص ذي صفة اعتبارية يملك ما نسبته (٥%) خمسة في المائة أو أكثر من أسهم الشركة أو من أسهم شركة أخرى من مجموعتها.

- أن تكون له صلة قرابة مع أي من أعضاء مجلس الإدارة في الشركة أو في شركة أخرى من مجموعتها.
- أن تكون له صلة قرابة مع أي من كبار التنفيذيين في الشركة أو في شركة أخرى من مجموعتها.
- أن يكون عضو مجلس إدارة في شركة أخرى من مجموعة الشركة المرشح لعضوية مجلس إدارتها.
- أن يعمل أو كان يعمل موظفاً خلال العامين الماضيين لدى الشركة أو أي طرف متعامل معها أو شركة أخرى من مجموعتها، كمراجع الحسابات وكبار الموردين، أو أن يكون مالكاً لحصص سيطرة لدى أي من تلك الأطراف خلال العامين الماضيين.
- أن تكون له مصلحة مباشرة أو غير مباشرة في الأعمال والعقود التي تتم لحساب الشركة.
- أن يتقاضى مبالغ مالية من الشركة علاوة على مكافأة عضوية مجلس الإدارة أو أي من لجانه تزيد عن (٢٠٠,٠٠٠) مئتا ألف ريال أو عن (٥٠%) خمسون بالمائة من مكافأته في العام السابق التي تحصل عليها مقابل عضوية مجلس الإدارة أو أي من لجانه أيهما أقل.
- أن يشترك في عمل من شأن منافسة الشركة، أو أن يتجر في أحد فروع النشاط الذي تزاوّل الشركة.
- أن يكون قد أمضى ما يزيد على (٩) تسع سنوات متصلة أو منفصلة في عضوية مجلس إدارة الشركة.

## ٢-٣-٤ اختصاصات ومهام رئيس مجلس الإدارة وأعضاء مجلس الإدارة وأمين سر المجلس:

### أ. اختصاصات ومهام رئيس مجلس الإدارة:

- ضمان وضوح مهام المجلس ونطاق عمله وأسس توزيع الأدوار فيما بين الأعضاء.
- ضمان وضوح خطة عمل المجلس وسلامة تحديد أولويات المواضيع التي تعرض على المجلس في اجتماعاته.
- ضمان قيام المجلس بواجباته نحو تحقيق رسالة الشركة وأهدافها الاستراتيجية.
- قيادة المجلس في اختيار الرئيس التنفيذي المنوط به مسؤولية إدارة الشركة.
- دعم لجان المجلس من خلال تقديم التوجيهات الإدارية وتقييم الأداء.
- إجراء التصويت فيما يتعلق بتعيين الإدارة العليا والمسؤولين التنفيذيين.
- تقييم أداء أعضاء مجلس الإدارة.
- ضمان حصول أعضاء مجلس الإدارة في الوقت المناسب على المعلومات الكاملة والواضحة والصحيحة وغير المضللة.
- التحقق من قيام مجلس الإدارة بمناقشة جميع المسائل الأساسية بشكل فعال وفي الوقت المناسب.
- تمثيل الشركة أمام الغير وفق ما ينص عليه نظام الشركات ولوائح التنفيذية ونظام الشركة الأساس.
- تشجيع أعضاء مجلس الإدارة على ممارسة مهامهم بفعالية وبما يحقق مصلحة الشركة.
- ضمان وجود قنوات للتواصل الفعلي مع المساهمين وإيصال آرائهم إلى مجلس الإدارة.
- تشجيع العلاقات البناءة والمشاركة الفعالة بين كل من مجلس الإدارة والإدارة التنفيذية وبين الأعضاء التنفيذيين وغير التنفيذيين والمستقلين، وإيجاد ثقافة تشجع على النقد البناء.
- إعداد جدول أعمال اجتماعات مجلس الإدارة مع الأخذ بعين الاعتبار أي مسألة يطرحها أحد أعضاء مجلس الإدارة أو يثيرها مراجع الحسابات، والتشاور مع أعضاء المجلس والرئيس التنفيذي عند إعداد جدول أعمال المجلس.
- عقد لقاءات بصفة دورية مع أعضاء مجلس الإدارة غير التنفيذيين دون حضور أي تنفيذي في الشركة.
- إبلاغ الجمعية العامة العادية عند انعقادها بالأعمال والعقود التي يكون لأحد أعضاء مجلس الإدارة مصلحة مباشرة أو غير مباشرة فيها، على أن يتضمن هذا الإبلاغ طبيعة تلك المصلحة وحدودها وأسماء أي أشخاص معينين بها، والفائدة المتوقعة الحصول عليها بشكل مباشر أو غير مباشر من تلك المصلحة سواء أكانت تلك الفائدة مالية أم غير مالية، وعلى ذلك العضو عدم المشاركة في التصويت على أي قرار يصدر بشأن ذلك، وذلك وفقاً لأحكام نظام الشركات ونظام السوق المالية ولوائح التنفيذية، وأن يرافق هذا التبليغ تقرير خاص من مراجع حسابات الشركة الخارجي.

ب. اختصاصات ومهام أعضاء مجلس الإدارة:

- الموافقة على مهام الشركة ورؤيتها.
- المساهمة في وضع التوجهات العامة للشركة وخططها الاستراتيجية المستقبلية.
- الإشراف على اللجان المنبثقة عن مجلس الإدارة والتحقق من تنفيذ سياسات الشركة وتحقيق أهدافها بكفاءة.
- الموافقة على تعيين الرئيس التنفيذي وأعضاء الإدارة العليا والمسؤولين التنفيذيين.
- توثيق المناقشات والقرارات الصادرة من مجلس الإدارة من خلال محاضر الاجتماعات التي يوقع عليها الأعضاء.
- إدراج أي معاملات مع الأطراف ذوي العلاقة على جدول أعمال مجلس الإدارة والجمعيات العامة للموافقة عليها.
- الموافقة على الميزانية السنوية للشركة.
- تقديم المقترحات لتطوير استراتيجية الشركة.
- مراقبة أداء الإدارة التنفيذية ومدى تحقيقها لأهداف الشركة وأغراضها.
- مراجعة التقارير الخاصة بأداء الشركة.
- التحقق من سلامة ونزاهة القوائم والمعلومات المالية للشركة.
- التحقق من أن الرقابة المالية ونظم إدارة المخاطر في الشركة قوية.
- تحديد المستويات الملائمة لمكافآت أعضاء الإدارة التنفيذية.
- إبداء الرأي في تعيين أعضاء الإدارة التنفيذية وعزلهم.
- المشاركة في وضع خطة التعاقب والإحلال في وظائف الشركة التنفيذية.
- الالتزام التام بأحكام نظام الشركات ونظام السوق المالية ولوائحهما التنفيذية والأنظمة ذات الصلة والنظام الأساس عند ممارسته لمهام عضويته في المجلس، والامتناع من القيام أو المشاركة في أي عمل يشكل إساءة لتدبير شؤون الشركة.
- حضور اجتماعات مجلس الإدارة والجمعية العامة وعدم التغيب عنها إلا لعذر مشروع يخطر به رئيس المجلس مسبقاً، أو لأسباب طارئة.
- تخصيص وقت كافٍ للاضطلاع بمسؤولياته، والتحضير لاجتماعات مجلس الإدارة ولجانته والمشاركة فيها بفعالية، بما في ذلك توجيه الأسئلة ذات العلاقة ومناقشة كبار التنفيذيين بالشركة.
- دراسة وتحليل المعلومات ذات الصلة بالموضوعات التي ينظر فيها مجلس الإدارة قبل إبداء الرأي بشأنها.
- تمكين أعضاء مجلس الإدارة الآخرين من إبداء آرائهم بحرية، وحث المجلس على مداولة الموضوعات واستقصاء آراء المختصين من أعضاء الإدارة التنفيذية للشركة ومن غيرهم إذا ظهرت حاجة إلى ذلك.
- إبلاغ مجلس الإدارة بشكل كامل وفوري بأي مصلحة له - مباشرة كانت أم غير مباشرة - في الأعمال والعقود التي تتم لحساب الشركة، وأن يتضمن ذلك الإبلاغ طبيعة تلك المصلحة وحدودها وأسماء أي أشخاص معنيين بها، والفائدة المتوقع الحصول عليها بشكل مباشر أو غير مباشر من تلك المصلحة سواء أكانت تلك الفائدة مالية أم غير مالية، وعلى ذلك العضو عدم المشاركة في التصويت على أي قرار يصدر بشأن ذلك، وذلك وفقاً لأحكام نظام الشركات ونظام السوق المالية ولوائحهما التنفيذية.
- إبلاغ مجلس الإدارة بشكل كامل وفوري بمشاركته - المباشرة أو غير المباشرة - في أي أعمال من شأنها منافسة الشركة، أو منافسة الشركة - بشكل مباشر أو غير مباشر - في أحد فروع النشاط الذي تزاوله، وذلك وفقاً لأحكام نظام الشركات ونظام السوق المالية ولوائحهما التنفيذية.
- عدم إذاعة أو إفشاء أي أسرار وقف عليها عن طريق عضويته في المجلس إلى أي من مساهمي الشركة - ما لم يكن ذلك في أثناء انعقاد اجتماعات الجمعية العامة - أو إلى الغير، وذلك بحسب ما تقتضيه أحكام نظام الشركات ونظام السوق المالية ولوائحهما التنفيذية.
- العمل بناءً على معلومات كاملة، وبحسن نية، مع بذل العناية والاهتمام اللازمين، لمصلحة الشركة والمساهمين كافة.
- إدراك واجباته وأدواره ومسؤولياته المترتبة على العضوية.
- تنمية معارفه في مجال أنشطة الشركة وأعمالها وفي المجالات المالية والتجارية والصناعية ذات الصلة.
- الاستقالة من عضوية مجلس الإدارة في حال عدم تمكنه من الوفاء بمهامه في المجلس على الوجه الأكمل.

إضافة إلى المسؤوليات أعلاه، على عضو مجلس الإدارة المستقل المشاركة بفعالية في أداء المهام الآتية:

- إبداء الرأي المستقل في المسائل الاستراتيجية، وسياسات الشركة، وأدائها، وتعيين أعضاء الإدارة التنفيذية.
- التحقق من مراعاة مصالح الشركة ومساهمتها وتقديمها عند حصول أي تعارض في المصالح.
- الإشراف على تطوير قواعد الحوكمة الخاصة بالشركة، ومراقبة تطبيق الإدارة التنفيذية لها.

#### ج. اختصاصات ومهام أمين السر:

- إعداد جداول أعمال المجلس.
- التنسيق لاجتماعات المجلس.
- التوقيع مع رئيس المجلس على السجل الخاص الذي تدون فيه محاضر المجلس.
- توثيق اجتماعات مجلس الإدارة وإعداد محاضر لها تتضمن ما دار من نقاشات ومداولات، وبيان مكان الاجتماع وتاريخه ووقته وبدايته وانتهائه، وتوثيق قرارات المجلس ونتائج التصويت، وحفظها في سجل خاص ومنظم، وتدوين أسماء الأعضاء الحاضرين والتحفظات التي أبدوها - إن وجدت -، وتوقيع هذه المحاضر من جميع الأعضاء الحاضرين.
- حفظ التقارير التي تُرفع إلى مجلس الإدارة والتقارير التي يعدها المجلس.
- تزويد أعضاء مجلس الإدارة بجدول أعمال المجلس وأوراق العمل والوثائق والمعلومات المتعلقة به، وأي وثائق أو معلومات إضافية يطلبها أي من أعضاء مجلس الإدارة ذات علاقة بالموضوعات المشمولة في جدول الاجتماع.
- التحقق من تقييد أعضاء مجلس الإدارة بالإجراءات التي أقرها المجلس.
- تبليغ أعضاء مجلس الإدارة بمواعيد اجتماعات المجلس قبل التاريخ المحدد بمدة كافية.
- عرض مسودات المحاضر على أعضاء مجلس الإدارة لإبداء ملاحظاتهم حيالها قبل توقيعها.
- التحقق من حصول أعضاء مجلس الإدارة بشكل كامل وسريع على نسخة من محاضر اجتماعات المجلس والمعلومات والوثائق المتعلقة بالشركة.
- التنسيق بين أعضاء مجلس الإدارة.
- تنظيم سجل إفصاحات أعضاء مجلس الإدارة والإدارة التنفيذية وتحديثه دورياً، وذلك وفقاً للإفصاحات المطلوبة بموجب نظام الشركات ونظام السوق المالية ولوائحها التنفيذية، على أن يتاح الاطلاع على السجل لمساهمي الشركة دون مقابل مالي.
- تقديم العون والمشورة إلى أعضاء مجلس الإدارة.

### ٣-٣-٤ ملخص السيرة الذاتية لأعضاء مجلس الإدارة وأمين السر

الجدول رقم (٢٩): السيرة الذاتية لرئيس مجلس الإدارة/ إبراهيم بن محمد ناصر آل الشيخ الدوسري

إبراهيم محمد ناصر آل الشيخ الدوسري	
العمر	٥٦ سنة
الجنسية	سعودي
المنصب	رئيس مجلس الإدارة
المؤهلات العلمية	- حاصل على درجة البكالوريوس في إدارة الأعمال من الأكاديمية العربية للعلوم والتكنولوجيا في مصر عام ١٩٩٦م - حاصل على دبلوم في التسويق من كلية لندن للأعمال في إنجلترا عام ٢٠٠٥م
الخبرات العملية	- رئيس اللجنة الوطنية الصناعية في مجلس الغرف السعودية منذ عام ٢٠٢١م وحتى الآن - رئيس اللجنة الصناعية والطاقة في الغرفة التجارية بالمنطقة الشرقية منذ عام ٢٠١٨م وحتى الآن
العضويات في مجالس إدارة أخرى	- رئيس مجلس إدارة شركة مواد الحفر المحدودة في مدينة الدمام منذ عام ٢٠١٥م وحتى الآن - عضو مجلس إدارة شركة مشاركة المالية في مدينة الخبر منذ عام ٢٠١٣م وحتى الآن

المصدر: شركة سعودي كول التجارية

**الجدول رقم (٣٠): السيرة الذاتية لـنائب رئيس مجلس الإدارة/ عبد الله بن محمد ناصر ال الشيخ الدوسري**

عبد الله بن محمد ناصر ال الشيخ الدوسري	
العمر	٥١ سنة
الجنسية	سعودي
المنصب	نائب رئيس مجلس الإدارة
المؤهلات العلمية	حاصل على درجة الدبلوم في إدارة الأعمال من معهد أليسون عام ٢٠١٩م
الخبرات العملية	المؤسس والمدير العام لشركة إبريز العربية في مدينة الخبر منذ عام ٢٠١٠م وحتى ٢٠٢١م
العضويات في مجالس إدارة أخرى	- عضو مجلس إدارة شركة مواد الحفر المحدودة في مدينة الدمام منذ عام ٢٠١٥م وحتى الآن - نائب رئيس مجلس إدارة شركة إبريز العربية في مدينة الخبر منذ عام ٢٠٢١م وحتى الآن
المصدر: شركة سعودي كول التجارية	

**الجدول رقم (٣١): السيرة الذاتية لعضو مجلس الإدارة والعضو المنتدب/ مبارك بن محمد ناصر ال الشيخ الدوسري**

مبارك بن محمد ناصر ال الشيخ الدوسري	
العمر	٤٢ سنة
الجنسية	سعودي
المنصب	عضو مجلس الإدارة والعضو المنتدب
المؤهلات العلمية	حاصل على درجة الدبلوم في إدارة الأعمال من معهد أليسون عام ٢٠١٩م
الخبرات العملية	- العضو المنتدب، شركة سعودي كول حتى الآن. - المدير العام، شركة سعودي كول حتى نهاية عام ٢٠١٩م. - مدير التركيبات، شركة سعودي كول حتى نهاية عام ٢٠١٧م. - مدير المبيعات، شركة سعودي كول حتى نهاية عام ٢٠١٤م. - مدير الامتياز التجاري، شركة سعودي كول حتى نهاية عام ٢٠١٣م.
العضويات في مجالس إدارة أخرى	لا يوجد
المصدر: شركة سعودي كول التجارية	

**الجدول رقم (٣٢): السيرة الذاتية لعضو مجلس الإدارة/ ناصر بن محمد بن ناصر الدعجاني**

ناصر بن محمد بن ناصر الدعجاني	
العمر	٤٨ سنة
الجنسية	سعودي
المنصب	عضو مجلس الإدارة
المؤهلات العلمية	حاصل على درجة البكالوريوس من جامعة الملك سعود بالرياض في الإدارة عام ١٩٩٩م.
الخبرات العملية	- رئيس قطاع الخدمات المساندة بشركة إيداع حتى تاريخه. - محاسب في شركة معادن حتى نهاية ٢٠٠٤م
العضويات في مجالس إدارة أخرى	لا يوجد
المصدر: شركة سعودي كول التجارية	

**الجدول رقم (٣٣): السيرة الذاتية لعضو مجلس الإدارة/ سعيد بن محمد سعيد بسحم**

سعيد بن محمد سعيد بسحم	
العمر	٣٧ سنة
الجنسية	سعودي
المنصب	عضو مجلس الإدارة
المؤهلات العلمية	حاصل على درجة البكالوريوس من جامعة الملك فهد للبترول والمعادن بالظهران في الهندسة الصناعية عام ٢٠٠٩م.
الخبرات العملية	<ul style="list-style-type: none"> <li>- مدير عام الخدمات البريدية واللوجستية بهيئة الاتصالات وتقنية المعلومات حتى تاريخه.</li> <li>- الرئيس التنفيذي للعمليات بمجموعة القاضي القابضة حتى نهاية عام ٢٠٢٠م.</li> <li>- قائد مركز التوزيع الإقليمي في الشرق الأوسط وأفريقيا في شركة شلمبرجير حتى نهاية عام ٢٠١٥م.</li> <li>- مهندس مشتريات في الشركة السعودية لأنابيب الصلب حتى نهاية عام ٢٠١٠م.</li> </ul>
العضويات في مجالس إدارة أخرى	لا يوجد
المصدر: شركة سعودي كول التجارية	

**الجدول رقم (٣٤): السيرة الذاتية لأمين سر مجلس الإدارة/ محمد إبراهيم بن محمد ناصر ال الشيخ الدوسري**

محمد إبراهيم بن محمد ناصر ال الشيخ الدوسري	
العمر	٣٧ سنة
الجنسية	سعودي
المنصب	أمين سر مجلس الإدارة
المؤهلات العلمية	حاصل على درجة البكالوريوس من جامعة روبرت موريس بأمریکا، في إدارة الأعمال عام ٢٠٢٠م.
الخبرات العملية	لا يوجد
العضويات في مجالس إدارة أخرى	لا يوجد
المصدر: شركة سعودي كول التجارية	

## ٤-٤ الإدارة التنفيذية

لدى شركة سعودي كول التجارية عدد من الإدارات الرئيسية التي تعمل على إدارة أعمال الشركة وتطويرها كل حسب دورها، ويتعين على كل إدارة تنفيذ الواجبات والمهام التي تقع تحت مسؤوليتها لتفعيل أداء الشركة وتحقيق رؤيتها ورسالتها وأهدافها واستراتيجياتها، ويوضح الجدول التالي أعضاء الإدارة التنفيذية للشركة:

الجدول رقم (٣٥): أعضاء الإدارة التنفيذية

الاسم	المنصب	الجنسية	العمر	تاريخ التعيين	قبل الطرح			بعد الطرح		
					عدد الأسهم	نسبة الملكية المباشرة	نسبة الملكية غير المباشرة	عدد الأسهم	نسبة الملكية المباشرة	نسبة الملكية غير المباشرة
مبارك محمد ناصر آل الشيخ الدوسري	العضو المنتدب والرئيس التنفيذي	سعودي	٤٢	٢٠٢١/٠٨/٠٣م	-	-	-	-	-	-
أمير محمد رمضان بدوي القواسمي	المدير المالي	أردني	٣٠	٢٠٢١/٠٧/٠١م	-	-	-	-	-	-
ناصر بن إبراهيم بن محمد ناصر آل الشيخ الدوسري	مدير تطوير الأعمال	سعودي	٣٢	٢٠٢٢/٠٩/١٤م	-	-	-	-	-	-
خالد رياض مزهي الغنزي	مدير عام المبيعات	سعودي	٣٧	٢٠٢٠/٠١/٠١م	-	-	-	-	-	-
محمد عتيق محمد خان	مدير التركيبات	هندي	٤٤	٢٠١٦/٠٦/٠١م	-	-	-	-	-	-
فهد عبد الرحمن حيدر النجراني	مدير الموارد البشرية	سعودي	٤٦	٢٠٢٢/٠٩/٠٤م	-	-	-	-	-	-

المصدر: سعودي كول التجارية

## ٤-٤-١ اختصاصات ومهام الإدارة التنفيذية

مع مراعاة الاختصاصات المقررة لمجلس الإدارة بموجب أحكام نظام الشركات ولوائح التنفيذية، تختص الإدارة التنفيذية بتنفيذ الخطط والسياسات والاستراتيجيات والأهداف الرئيسية للشركة بما يحقق أغراضها. ويدخل ضمن اختصاصات الإدارة التنفيذية ومهامها ما يلي:

- تنفيذ السياسات والأنظمة الداخلية للشركة المقررة من مجلس الإدارة.
- اقتراح استراتيجية شاملة للشركة وخطط العمل الرئيسية والمرحلية وسياسات وآليات الاستثمار، والتمويل، وإدارة المخاطر، وخطط إدارة الظروف الإدارية الطارئة وتنفيذها.
- اقتراح الهيكل الرأسمالي الأمثل للشركة واستراتيجياتها وأهدافها المالية.
- اقتراح النفقات الرأسمالية الرئيسية للشركة وتملك الأصول والتصرف فيها.
- اقتراح الهياكل التنظيمية والوظيفية للشركة ورفعها إلى مجلس الإدارة للنظر في اعتمادها.
- تنفيذ أنظمة وضوابط الرقابة الداخلية والإشراف العام عليها، وتشمل:
  - أ. تنفيذ سياسة تعارض المصالح.
  - ب. تطبيق الأنظمة المالية والمحاسبية بشكل سليم، بما في ذلك الأنظمة ذات الصلة بإعداد التقارير المالية.
  - ج. تطبيق أنظمة رقابية مناسبة لقياس وإدارة المخاطر؛ وذلك بوضع تصور عام عن المخاطر التي قد تواجه الشركة وإنشاء بيئة ملمة بثقافة الحد من المخاطر على مستوى الشركة، وطرحها بشفافية مع مجلس الإدارة وغيرهم من أصحاب المصالح.
- تنفيذ قواعد الحوكمة الخاصة بالشركة بفعالية - بما لا يتعارض مع أحكام لائحة حوكمة الشركات الصادرة عن مجلس هيئة السوق المالية - واقتراح تعديلها عند الحاجة.
- تنفيذ السياسات والإجراءات التي تضمن تقييد الشركة بالأنظمة واللوائح والتزامها بالإفصاح عن المعلومات الجوهرية للمساهمين وأصحاب المصالح.

- تزويد مجلس الإدارة بالمعلومات اللازمة لممارسة اختصاصاته وتقديم توصياته حيال ما يلي:
  - أ. زيادة رأس مال الشركة أو تخفيضه.
  - ب. حل الشركة قبل الأجل المحدد في نظامها الأساس أو تقرير استمرارها.
  - ج. استخدام الاحتياطي الاتفاقي للشركة.
  - د. تكوين احتياطات إضافية للشركة.
  - هـ. طريقة توزيع أرباح الشركة الصافية.
- اقتراح سياسة وأنواع المكافآت التي تُمنح للعاملين، مثل المكافآت الثابتة، والمكافآت المرتبطة بالأداء، والمكافآت في شكل أسهم.
- إعداد التقارير المالية الدورية وغير المالية بشأن التقدم المحرز في نشاط الشركة في ضوء خطط وأهداف الشركة الاستراتيجية، وعرض تلك التقارير على مجلس الإدارة.
- إدارة العمل اليومي للشركة وتسيير أنشطتها، فضلاً عن إدارة مواردها بالشكل الأمثل وبما يتفق مع أهداف الشركة واستراتيجيتها.
- المشاركة الفعالة في بناء ثقافة القيم الأخلاقية وتميئتها داخل الشركة.
- تنفيذ نظم الرقابة الداخلية وإدارة المخاطر، والتحقق من فعالية تلك النظم وكفائتها، والحرص على الالتزام بمستوى المخاطر المعتمد من مجلس الإدارة.
- اقتراح السياسات الداخلية المتعلقة بعمل الشركة وتطويرها، بما في ذلك تحديد المهام والاختصاصات والمسؤوليات الموكولة إلى المستويات التنظيمية المختلفة.
- اقتراح سياسة واضحة لتفويض الأعمال إليها وطريقة تنفيذها.
- اقتراح الصلاحيات التي تفوض إليها، وإجراءات اتخاذ القرار، ومدة التفويض، على أن ترفع إلى مجلس الإدارة تقارير دورية عن ممارستها لتلك الصلاحيات.

## ٢-٤-٤ ملخص السيرة الذاتية لأعضاء الإدارة التنفيذية

السيرة الذاتية للعضو المنتدب مبارك محمد ناصر آل الشيخ الدوسري كما وردت في الصفحة رقم (٤٤).

الجدول رقم (٣٦): السيرة الذاتية للمدير المالي / أمير محمد رمضان بدوي القواسمي

أمير محمد رمضان بدوي القواسمي	
العمر	٣٠ سنة
الجنسية	أردني
المنصب	المدير المالي
المؤهلات العلمية	حاصل على درجة البكالوريوس من الجامعة الهاشمية بالأردن في العلوم المالية والمصرفية عام ٢٠١٤م.
الخبرات العملية	<ul style="list-style-type: none"> <li>- المدير المالي في شركة سعودي كول التجارية منذ ٢٠٢١م وحتى الآن.</li> <li>- مدقق حسابات في شركة بيكر تيلي حتى منتصف عام ٢٠٢١م.</li> <li>- مدقق حسابات في شركة المدققون العرب حتى نهاية عام ٢٠١٦م.</li> </ul>
العضويات في مجالس إدارة أخرى	لا يوجد

المصدر: شركة سعودي كول التجارية



**الجدول رقم (٣٧): السيرة الذاتية لمدير تطوير الأعمال / ناصر بن إبراهيم بن محمد ناصر ال الشيخ الدوسري**

ناصر بن إبراهيم بن محمد ناصر ال الشيخ الدوسري	
العمر	٣٢ سنة
الجنسية	سعودي
المنصب	مدير تطوير الأعمال
المؤهلات العلمية	<ul style="list-style-type: none"> <li>- حاصل على درجة الماجستير من جامعة كرانفيلد في الخدمات اللوجستية وإدارة سلسلة التوريد عام ٢٠١٩م.</li> <li>- حاصل على درجة البكالوريوس من جامعة الملك فهد للبترول والمعادن بالظهران في الهندسة الصناعية عام ٢٠١٥م.</li> </ul>
الخبرات العملية	<ul style="list-style-type: none"> <li>- مدير تطوير الأعمال في شركة سعودي كول التجارية منذ سبتمبر ٢٠٢٢م وحتى الآن.</li> <li>- مدير سلاسل التوريد في شركة جوفية للصناعة من عام ٢٠١٩م وحتى الآن.</li> <li>- مساعد مدير المراقبة والجودة في مصنع تقنيات البلاستيك من عام ٢٠١٥م وحتى ٢٠١٨م</li> </ul>
العضويات في مجالس إدارة أخرى	عضو مجلس إدارة شركة إبريز العربية في مدينة الخبر منذ عام ٢٠٢٠م وحتى الآن
المصدر: شركة سعودي كول التجارية	

**الجدول رقم (٣٨): السيرة الذاتية لمدير عام المبيعات/ خالد رياض مزهي العنزي**

خالد رياض مزهي العنزي	
العمر	٣٧ سنة
الجنسية	سعودي
المنصب	مدير عام المبيعات
المؤهلات العلمية	حاصل على درجة البكالوريوس من جامعة الملك فيصل بالأحساء، في إدارة الأعمال عام ٢٠٢١م.
الخبرات العملية	<ul style="list-style-type: none"> <li>- مدير عام المبيعات بشركة سعودي كول التجارية منذ ٢٠٢٠م وحتى الآن.</li> <li>- مدير مبيعات بشركة أفاق المستقبل حتى عام ٢٠١٩م</li> <li>- مدير مبيعات المنطقة الشرقية بشركة حلول الأولى حتى منتصف عام ٢٠١٦م.</li> <li>- كبير مشرفي المبيعات بشركة حلول الأولى حتى منتصف عام ٢٠١٤م.</li> <li>- مشرف مبيعات بشركة حلول الأولى حتى نهاية عام ٢٠١٠م.</li> <li>- مشرف خدمة العملاء بشركة الاتصالات السعودية حتى نهاية عام ٢٠٠٨م.</li> </ul>
العضويات في مجالس إدارة أخرى	لا يوجد
المصدر: شركة سعودي كول التجارية	

**الجدول رقم (٣٩): السيرة الذاتية لمدير التركيبات/ محمد عتيق محمد خان**

محمد عتيق محمد خان	
العمر	٤٤ سنة
الجنسية	هندي
المنصب	مدير التركيبات
المؤهلات العلمية	<ul style="list-style-type: none"> <li>- حاصل على درجة الماجستير من جامعة بورتسموث ببريطانيا، في هندسة الاتصالات عام ٢٠٠٥م.</li> <li>- حاصل على درجة البكالوريوس من جامعة جولبارجا بالهند، في هندسة الاتصالات عام ٢٠٠٢م.</li> </ul>
الخبرات العملية	<ul style="list-style-type: none"> <li>- مدير التركيبات بشركة سعودي كول التجارية منذ ٢٠١٦م وحتى الآن.</li> <li>- مدير قسم حلول التركيبات بالمنازل بشركة ميزا حتى منتصف عام ٢٠١٦م.</li> <li>- مهندس تصميم وتحسين الترددات اللاسلكية بشركة «AVS للتقنية» حتى بداية عام ٢٠٠٨م.</li> </ul>
العضويات في مجالس إدارة أخرى	لا يوجد
المصدر: شركة سعودي كول التجارية	

الجدول رقم (٤٠): السيرة الذاتية لمدير الموارد البشرية/ فهد عبد الرحمن حيدر النجرائي

فهد عبد الرحمن حيدر النجرائي	
العمر	٤٦ سنة
الجنسية	سعودي
المنصب	مدير الموارد البشرية
المؤهلات العلمية	- حاصل على دبلوم من مركز ريادة الأعمال، السعودية، في إدارة مستشفيات عام ٢٠٢١م. - حاصل على درجة البكالوريوس من جامعة العلوم والتكنولوجيا، مصر، في إدارة الأعمال عام ٢٠٠٩م.
الخبرات العملية	- مدير الموارد البشرية بشركة سعودي كول التجارية منذ سبتمبر ٢٠٢٢م وحتى الآن - نائب مدير موارد بشرية ومدير علاقات حكومية بشركة المواساة للخدمات الطبية حتى نهاية عام ٢٠١٩م
العضويات في مجالس إدارة أخرى	لا يوجد

المصدر: شركة سعودي كول التجارية

## ٥-٤ لجان مجلس الإدارة

تلتزم الشركة بكافة متطلبات الحوكمة الإلزامية الواردة في نظام الشركات، وتتمثل سياسة الشركة في تبني معايير متقدمة في حوكمة الشركات بما في ذلك من فصل المسؤوليات ومهام مجلس الإدارة والإدارة التنفيذية والسياسات التي تضمن عمل مجلس إدارة الشركة بما يحقق مصالح المساهمين، وحيث أن لائحة حوكمة الشركات تعتبر استرشادية وليست إلزامية على الشركة إلا إن الشركة ستعمل على الالتزام بكافة الأحكام الواردة في لائحة حوكمة الشركات الصادرة عن هيئة السوق المالية بشكل تدريجي خلال الفترة القادمة.

### ١-٥-٤ لجنة المراجعة

شكلت لجنة المراجعة وفقاً للمادة (٥٤) من لائحة حوكمة الشركات الصادرة عن هيئة السوق المالية، وقد وافقت الجمعية العامة العادية في اجتماعها المنعقد بتاريخ ١٧/٠٥/١٤٤٣هـ (الموافق ١١/١٢/٢٠٢١م) على تشكيل لجنة المراجعة وتعيين أعضائها وتحديد مهامها وضوابط عملها ومكافآت أعضائها وتحديد صلاحياتها وذلك لمدة ٣ سنوات تبدأ من تاريخ انعقاد الجمعية. وتعقد اللجنة اجتماعاتها كل ثلاث أشهر على الأقل. ويجب أن تتكون اللجنة من رئيس وعضوين، على أن يكون أعضائها من مجلس الإدارة من غير أعضاء الإدارة التنفيذية أو أي من اللجان المشكلة من المجلس. ومدتها ثلاث سنوات. تختص لجنة المراجعة بالمراقبة على أعمال الشركة، ولها في سبيل ذلك حق الاطلاع على كافة المعلومات والبيانات والتقارير والسجلات والمراسلات أو غير ذلك من الأمور التي ترى اللجنة أهمية الاطلاع عليها، وعلى مجلس الإدارة اتخاذ كل الاجراءات التي تكفل للجنة القيام بمهامها.

### اختصاصات ومهام لجنة المراجعة

تختص لجنة المراجعة بمراقبة أعمال الشركة والتحقق من سلامة ونزاهة التقارير والقوائم المالية وأنظمة الرقابة الداخلية فيها، ولها في سبيل أداء مهامها حق الاطلاع على سجلات الشركة وثائقها وأن تطلب أي إيضاح أو بيان من أعضاء مجلس الإدارة أو الإدارة التنفيذية وأن تطلب من مجلس الإدارة دعوة الجمعية العامة للشركة للانعقاد إذا أعاق مجلس الإدارة عملها أو تعرضت الشركة لأضرار أو خسائر جسيمة. وتشمل مهام اللجنة ما يلي:

- دراسة القوائم المالية الأولية والسوية للشركة قبل عرضها على مجلس الإدارة وإبداء رأيها والتوصية في شأنها؛ لضمان نزاهتها وعدالتها وشفافيتها.
- إبداء الرأي الفني - بناءً على طلب مجلس الإدارة - فيما إذا كان تقرير مجلس الإدارة والقوائم المالية للشركة عادلة ومتوازنة ومفهومة وتتضمن المعلومات التي تتيح للمساهمين والمستثمرين تقييم المركز المالي للشركة وأدائها ونموذج عملها واستراتيجيتها.
- دراسة أي مسائل مهمة أو غير مألوفة تتضمنها التقارير المالية.
- البحث بدقة في أي مسائل يثيرها المدير المالي للشركة أو من يتولى مهام أو مسؤول الالتزام في الشركة أو مراجع الحسابات.
- التحقق من التقديرات المحاسبية في المسائل الجوهرية الواردة في التقارير المالية.
- دراسة السياسات المحاسبية المتبعة في الشركة وإبداء الرأي والتوصية لمجلس الإدارة في شأنها.
- دراسة ومراجعة نظم الرقابة الداخلية والمالية وإدارة المخاطر في الشركة.

- دراسة تقارير المراجعة الداخلية ومتابعة تنفيذ الإجراءات التصحيحية للملاحظات الواردة فيها.
- الرقابة والإشراف على أداء وأنشطة المراجع الداخلي وإدارة المراجعة الداخلية في الشركة - إن وجدت -؛ للتحقق من توافر الموارد اللازمة وفعاليتها في أداء الأعمال والمهام المنوطة بها. وإذا لم يكن للشركة مراجع داخلي، فعلى اللجنة تقديم توصيتها إلى المجلس بشأن مدى الحاجة إلى تعيينه.
- التوصية لمجلس الإدارة بتعيين مدير وحدة أو إدارة المراجعة الداخلية أو المراجع الداخلي واقتراح مكافآته.
- التوصية لمجلس الإدارة بترشيح مراجعي الحسابات وعزلهم وتحديد أتعابهم وتقييم أدائهم، بعد التحقق من استقلالهم ومراجعة نطاق عملهم وشروط التعاقد معهم.
- التحقق من استقلال مراجع الحسابات وموضوعيته وعدالته، ومدى فعالية أعمال المراجعة، مع الأخذ في الاعتبار القواعد والمعايير ذات الصلة.
- مراجعة خطة مراجع حسابات الشركة وأعماله، والتحقق من عدم تقديمه أعمال فنية أو إدارية تخرج عن نطاق أعمال المراجعة، وإبداء مآريآتها حيال ذلك.
- الإجابة عن استفسارات مراجع حسابات الشركة.
- دراسة تقرير مراجع الحسابات وملاحظاته على القوائم المالية ومتابعة ما اتخذ بشأنها.
- مراجعة نتائج تقارير الجهات الرقابية والتحقق من اتخاذ الشركة للإجراءات اللازمة بشأنها.
- التحقق من التزام الشركة بالأنظمة واللوائح والسياسات والتعليمات ذات العلاقة.
- مراجعة العقود والتعاملات المقترحة أن تجريها الشركة مع الأطراف ذوي العلاقة، وتقديم مآريآتها حيال ذلك إلى مجلس الإدارة.
- رفع ما تراه من مسائل ترى ضرورة اتخاذ إجراء بشأنها إلى مجلس الإدارة، وإبداء توصياتها بالإجراءات التي يتعني اتخاذها.
- وضع آلية تتيح للعاملين في الشركة تقديم ملحوظاتهم بشأن أي تجاوز في التقارير المالية أو غيرها بسرية. وعلى اللجنة التحقق من تطبيق هذه الآلية بإجراء تحقيق مستقل يتناسب مع حجم الخطأ أو التجاوز وتبني إجراءات متابعة مناسبة.

ويوضح الجدول التالي أعضاء لجنة المراجعة:

#### الجدول رقم (٤١): أعضاء لجنة المراجعة

الاسم	المنصب	الصفة
ناصر محمد ناصر الدعجاني	رئيس لجنة المراجعة	غير تنفيذي/ مستقل
سعيد محمد سعيد بسحم	عضو لجنة المراجعة	غير تنفيذي/ مستقل
أحمد صادق معتوق العلي	عضو لجنة المراجعة	غير تنفيذي/ مستقل

المصدر: شركة سعودي كول التجارية

## ملخص السيرة الذاتية لأعضاء لجنة المراجعة

وقد وردت السيرة الذاتية لرئيس لجنة المراجعة ناصر محمد ناصر الدعجاني، وعضو لجنة المراجعة سعيد محمد سعيد بسحم في الصفحة رقم (٤٤) و(٤٥) من هذه النشرة.

### الجدول رقم (٤٢): السيرة الذاتية لعضو لجنة المراجعة/ أحمد صادق معتوق العلي

أحمد صادق معتوق العلي	
العمر	٣٧ سنة
الجنسية	سعودي
المنصب	عضو لجنة المراجعة
المؤهلات العلمية	حاصل على درجة البكالوريوس من جامعة الملك فهد للبترول والمعادن بالظهران في هندسة البترول عام ٢٠٠٨م.
الخبرات العملية	- المدير العام بشركة مواد الحفر المحدودة حتى تاريخه. - مهندس ميداني بشركة بيكرهيويز حتى منتصف عام ٢٠١٣م. - متدرب بشركة شلمبرجير حتى نهاية عام ٢٠٠٨م.
العضويات في مجالس إدارة أخرى	نائب رئيس مجلس الإدارة في شركة مواد الحفر المحدودة.

المصدر: شركة سعودي كول التجارية

## ٢-٥-٤ لجنة الترشيحات والمكافآت

وافقت الجمعية العامة العادية في اجتماعها المنعقد بتاريخ ١٤٤٣/٠٥/٠٧هـ (الموافق ٢٠٢١/١٢/١١م) على تشكيل لجنة الترشيحات والمكافآت وتحديد مهامها وضوابط عملها ومكافآت أعضائها ومدة عضويتهم. وهي لجنة منبثقة عن مجلس الإدارة ويتم تحديد أعضائها من قبل المجلس بحيث يكون عدد كافي من أعضائه غير تنفيذيين. ومدتها ثلاث سنوات. وعلى لجنة الترشيحات والمكافآت المساعدة في التحقق من كفاية نظام الرقابة الداخلية فيما يتعلق بالموارد البشرية وتنفيذه بفاعلية والتأكد من التزام الشركة بالأنظمة واللوائح والتعليمات الصادرة من الجهات الإشرافية. ويوضح الجدول التالي أعضاء لجنة الترشيحات والمكافآت:

### الجدول رقم (٤٣): أعضاء لجنة الترشيحات والمكافآت

الاسم	المنصب	الصفة
سعيد محمد سعيد بسحم	رئيس لجنة الترشيحات والمكافآت	غير تنفيذي/ مستقل
ناصر محمد ناصر الدعجاني	عضو لجنة الترشيحات والمكافآت	غير تنفيذي/ مستقل
محمد ابراهيم محمد آل الشيخ الدوسري	عضو لجنة الترشيحات والمكافآت	غير تنفيذي/ غير مستقل

المصدر: شركة سعودي كول التجارية

وقد وردت السيرة الذاتية لرئيس لجنة الترشيحات والمكافآت سعيد محمد سعيد بسحم، وعضوي لجنة الترشيحات والمكافآت ناصر محمد ناصر الدعجاني، ومحمد ابراهيم محمد آل الشيخ الدوسري في الصفحات رقم (٤٤) و(٤٥) و(٤٥) من هذه النشرة.

## ٣-٥-٤ اللجنة التنفيذية

وافقت الجمعية العامة العادية في اجتماعها المنعقد بتاريخ ٠٧/٠٥/١٤٤٣هـ (الموافق ١١/١٢/٢٠٢١م) على تشكيل اللجنة التنفيذية وتحديد مهامها وضوابط عملها ومكافآت أعضائها ومدة عضويتهم. وتعد اللجنة اجتماعاتها كل شهرين على الأقل. وهي لجنة منبثقة عن مجلس الإدارة ويتم تحديد أعضائها من قبل المجلس بحيث لا يقل عدد أعضائها عن (٣) ثلاثة ولا يزيد على (٥) خمسة أعضاء، على أن يكون أعضائه من مجلس الإدارة من غير أعضاء الإدارة التنفيذية أو أي من اللجان المشكلة من المجلس. تختص اللجنة التنفيذية بمراجعة السياسات والإجراءات المعدة من قبل الإدارة التنفيذية ومتابعة تنفيذها. ويوضح الجدول التالي أعضاء اللجنة التنفيذية.

### الجدول رقم (٤٤): أعضاء اللجنة التنفيذية

الاسم	المنصب	الصفة
ابراهيم محمد ناصر آل الشيخ الدوسري	رئيس اللجنة التنفيذية	غير تنفيذي/ غير مستقل
ناصر محمد ناصر الدعجاني	عضو اللجنة التنفيذية	غير تنفيذي/ مستقل
سعيد محمد سعيد بسحم	عضو اللجنة التنفيذية	غير تنفيذي/ مستقل

المصدر: شركة سعودي كول التجارية

وقد وردت السيرة الذاتية لرئيس اللجنة التنفيذية ابراهيم محمد ناصر آل الشيخ الدوسري، وعضوي اللجنة التنفيذية ناصر محمد ناصر الدعجاني، وسعيد محمد سعيد بسحم في الصفحات رقم (٤٥) و(٤٤) و(٤٥) من هذه النشرة.

لا تقدم الشركة أي ضمانات بأنها ستدفع أرباحاً في المستقبل، ولا تضمن قيمة تلك الأرباح التي تعتزم توزيعها في أي سنة محددة، وتستحق الأسهم المطروحة حصتها من أي أرباح تعلنها الشركة اعتباراً من تاريخ هذه النشرة وعن السنوات التي تليها، وتخضع عملية توزيع الأرباح إلى قيود معينة وفقاً لنظام الشركة الأساسي، حيث نصت المادة الخامسة والأربعين (٤٥) من النظام الأساسي للشركة على أن يتم توزيع أرباح سنوية صافية بعد خصم كافة المصاريف والتكاليف الأخرى على النحو التالي:

١. يجنب (١٠٪) من صافي الأرباح لتكوين الاحتياطي النظامي للشركة، ويجوز أن تقرر الجمعية العامة العادية وقف هذا التجنّب متى ما بلغ هذا الاحتياطي المذكور (٣٠٪) من رأس المال المدفوع.
  ٢. للجمعية العامة العادية بناءً على اقتراح مجلس الإدارة أن تجنب نسبة (٥٪) من صافي الأرباح لتكوين احتياطي اتفاقي يخصص لغرض أو أغراض معينة.
  ٣. للجمعية العامة العادية أن تقرر تكوين احتياطيات أخرى، وذلك بالقدر الذي يحقق مصلحة الشركة أو يكفل توزيع أرباح ثابتة قدر الإمكان على المساهمين، وللجمعية المذكورة كذلك أن تقتطع من صافي الأرباح مبالغ لإنشاء مؤسسات اجتماعية لعاملي الشركة أو لمعاونة ما يكون قائماً من هذه المؤسسات.
  ٤. يوزع من الباقي بعد ذلك على المساهمين نسبة لا تقل عن (٥٪) من رأس مال الشركة المدفوع.
  ٥. مع مراعاة الأحكام المقررة في المادة (١٩) من هذا النظام، والمادة (٧٦) من نظام الشركات يخصص بعد ما تقدم نسبة (١٠٪) من الباقي لمكافأة مجلس الإدارة، على أن يكون استحقاق هذه المكافأة متناسباً مع عدد الجلسات التي يحضرها العضو.
- يستحق المساهم حصته من الأرباح وفقاً لقرار الجمعية العامة الصادر في هذا الشأن، ويبين القرار تاريخ الاستحقاق وتاريخ التوزيع. وتكون أحقية الأرباح لمالكي الأسهم المسجلين في سجلات المساهمين في نهاية اليوم المحدد للاستحقاق.
- يوضح الجدول أدناه الأرباح التي قامت الشركة بتوزيعها خلال السنة المالية المنتهية في ٣١ ديسمبر ٢٠٢١م والسنة المالية المنتهية في ٣١ ديسمبر ٢٠٢٠م وفترة التسعة أشهر المنتهية في ٣٠ سبتمبر ٢٠٢٢م:

الجدول رقم (٤٥): توزيعات الأرباح للأعوام ٢٠٢٠م و٢٠٢١م و٣٠ سبتمبر ٢٠٢٢م

البيان (بالريال السعودي)	السنة المالية المنتهية في ٣١ ديسمبر ٢٠٢٠م	السنة المالية المنتهية في ٣١ ديسمبر ٢٠٢١م	فترة التسعة أشهر المنتهية في ٣٠ سبتمبر ٢٠٢٢م
صافي ربح السنة/الفترة	٢٣,٧٨٩,٦١٣	٢٤,٧٣٦,٣٢٠	١٦,١٣٧,٣٥٥
توزيعات الأرباح المعلنة**	١,١٩٩,٦٩٢	٩,٩٣٠,٥٥٢	٨,٨٧٨,١٥٠
توزيعات الأرباح المدفوعة	١,١٩٩,٦٩٢	-	٨,٨٧٨,١٥٠
نسبة توزيعات الأرباح المعلنة من صافي ربح السنة/الفترة	٥.٠٤٪	٤٠.١٥٪	٥٥.٠٢٪

المصدر: شركة سعودي كول التجارية

\*\* بتاريخ ١٤٤٢/٠٥/٢٠هـ (الموافق ٢٠٢١/٠١/٠٤م) وافق مجلس المديرين بالشركة على توزيع أرباح بقيمة (١,١٩٩,٦٩٢) ريال سعودي.

\*\* بتاريخ ١٤٤٣/٠٩/٠٢هـ (الموافق ٢٠٢٢/٠٤/٠٤م) وافقت الجمعية العامة للشركة على توزيع أرباح ٢٠٢١م مقابل مطلوب من أطراف ذات علاقة بمبلغ (٩,٩٣٠,٥٥٢) ريال سعودي.

\*\* بتاريخ ١٤٤٤/٠٧/٢٣هـ (الموافق ٢٠٢٣/٠٢/١٤م) وافقت الجمعية العامة للشركة على توزيع أرباح ٣٠ سبتمبر ٢٠٢٢م بمبلغ (٨,٨٧٨,١٥٠) ريال سعودي.

على الرغم من أن الشركة قامت بتوزيع أرباح عن السنة المالية المنتهية في ٣١ ديسمبر ٢٠٢٠م وعن فترة التسعة أشهر المنتهية في ٣٠ سبتمبر ٢٠٢٢م، إلا أنها لا تقدم أي ضمانات بتوزيع أرباح في المستقبل.

## استخدام متحصلات الطرح

٦.

تبلغ القيمة المتوقعة لإجمالي متحصلات الطرح مبلغ ●● (●●) ريال سعودي، سيدفع منها تقريبا حوالي ثلاثة مليون (٣,٠٠٠,٠٠٠) ريال سعودي كمصاريف للطرح، والتي تشمل أتعاب المستشار المالي، ومدير الاكتتاب، والجهة المستلمة والمحاسب القانوني، ومصاريف فتح حساب الأمانة، وتكاليف التسويق والطباعة، والمصاريف والتكاليف الأخرى المتعلقة بالطرح.

هذا وسوف يتم منح صافي متحصلات الطرح والمقدرة بحوالي ●● (●●) ريال سعودي للمساهمين البائعين والذين كانوا يمتلكون قبل طرح الأسهم ما نسبته ١٠٠٪ من أسهم الشركة، وستصبح ملكية المساهمين البائعين بعد اكتمال الطرح ما نسبته ٨٥٪ من أسهم الشركة، ولن تستلم الشركة أي مبلغ من صافي متحصلات الطرح.

يقر أعضاء مجلس إدارة الشركة بما يلي:

- لم يكن هناك أي انقطاع في أعمال المُصدر أو أي من شركاته التابعة يمكن أن يؤثر أو يكون قد أثر تأثيراً ملحوظاً في الوضع المالي خلال الـ (١٢) شهراً الأخيرة.
- لم تُمنح أي عمولات أو خصومات أو أتعاب وساطة أو أي عوض غير نقدي من قبل المصدر أو أي من شركاته التابعة خلال السنة السابقة مباشرة لتاريخ طلب التسجيل وطرح الأسهم فيما يتعلق بإصدار أو طرح أي أسهم.
- لم يكن هناك أيّ تغيير سلبي جوهري في الوضع المالي والتجاري للمصدر أو أي من شركاته التابعة خلال السنة السابقة مباشرة لتاريخ تقديم طلب التسجيل وطرح الأسهم.
- بخلاف ما ورد في القسم رقم (٢-١-١٨) «المخاطر المتعلقة بالتعاملات مع الأطراف ذوي العلاقة» والقسم رقم (٤-٣) «مجلس الإدارة» من هذه النشرة، ليس لأعضاء مجلس الإدارة أو لأيٍّ من أقربائهم أيّ أسهم أو مصلحة من أي نوع في المصدر أو أي من شركاته التابعة.
- كما في تاريخ هذه النشرة، الشركة ليست خاضعة لأي دعاوى أو إجراءات قانونية قد تؤثر جوهرياً في أعمالها أو في وضعها المالي.
- كما في تاريخ هذه النشرة، أعضاء مجلس الإدارة ليسوا خاضعين لأي دعاوى أو إجراءات قانونية قد تؤثر جوهرياً في أعمال الشركة أو في وضعها المالي.
- كما في تاريخ هذه النشرة، لا يشترك أي من أعضاء مجلس الإدارة في أعمال منافسة للشركة.
- بخلاف ما تم ذكره في القسم رقم (٢-١-١٨) «المخاطر المتعلقة بالتعاملات مع الأطراف ذوي العلاقة» من هذه النشرة، تُقر الشركة بأنه لا توجد لديها أية عقود أو ترتيبات سارية المفعول عند تقديم نشرة الإصدار هذه يكون فيها مصلحة لرئيس مجلس الإدارة، أو أحد أعضاء مجلس الإدارة أو الرئيس التنفيذي، أو مدير الإدارة المالية، أو غيرهم من الأطراف ذوي العلاقة.
- لا توجد أي وقائع أخرى يمكن أن تؤثر على طلب تسجيل الأوراق المالية لم يتم تضمينها في هذه النشرة.
- أن الشركة حاصلة على جميع التراخيص والموافقات الأساسية المطلوبة لممارسة أنشطتها.
- أن الشركة قد حصلت على جميع الموافقات اللازمة لإدراج أسهمها في السوق الموازية.
- باستثناء ما ورد في القسم رقم (٢) «عوامل المخاطرة» من هذه النشرة، فإن أعضاء مجلس الإدارة ليسوا على علم بأي مخاطر جوهريّة أخرى من الممكن أن تُؤثر في قرار المستثمرين المحتملين في الاستثمار في أسهم الشركة.
- لا توجد أي صلاحية تعطي أحد أعضاء مجلس الإدارة أو الرئيس التنفيذي حق التصويت على مكافآت تمنح لهم.
- لا توجد أي صلاحية تجيز لأعضاء مجلس الإدارة أو كبار التنفيذيين حق الاقتراض من الشركة.
- لم يتم الإعلان عن إفلاس أي عضو من أعضاء مجلس إدارة الشركة أو أيّاً من أعضاء الإدارة التنفيذية بالشركة أو أمين سر مجلس الإدارة ولم يخضعوا لأي إجراءات إفلاس حتى تاريخ هذه النشرة.
- بخلاف ما تم ذكره في القسم رقم (٢-١-١٩) «المخاطر المتعلقة باستحقاقات الزكاة الشرعية المحتملة والمطالبات الإضافية» من هذه النشرة، لا توجد لدى الشركة أي فروقات أو مطالبات زكوية على الإقرارات الزكوية المقدمة من قبلها، وقد سددت الشركة الزكاة المستحقة عليها، ولا يوجد حتى تاريخ هذه النشرة مخصصات متعلقة بالفروقات الزكوية ولا يوجد نزاعات قائمة من قبل هيئة الزكاة والضريبة والجمارك .
- أن جميع التعاملات مع الأطراف ذوي العلاقة تمت على أسس تجارية وتمت الموافقة عليها من قبل الجمعية العامة.
- أن الشركة ملتزمة بكافة الأحكام الواردة في نظام الشركات .
- أن الشركة ملتزمة بإنشاء إدارة مراجعة داخلية وتعيين مدير لها خلال النصف الثاني من عام ٢٠٢٣م.



## مصاريف الطرح



سوف يتحمل المساهمين البائعين جميع التكاليف المتعلقة بالطرح، والتي يتوقع أن تبلغ حوالي ثلاثة مليون (٣,٠٠٠,٠٠٠) ريال سعودي، حيث سيتم خصمها بالكامل من إجمالي متحصلات الاكتتاب البالغة ٢٢ (٢٢) ريال سعودي.

وتشمل مصاريف الطرح أتعاب المستشار المالي، ومدير الاكتتاب، والجهة المستلمة، ومصاريف فتح حساب الأمانة، وتكاليف التسويق والطباعة، والمصاريف الأخرى المتعلقة بالطرح. والجدير بالذكر أن الشركة سوف لن تتحمل أي من المصاريف المتعلقة بالطرح وإنما سيتم خصمها بالكامل من إجمالي متحصلات الاكتتاب، وسيقوم المساهمين البائعين بسداد كافة مصاريف الطرح التي تحملتها الشركة عنهم بمجرد الانتهاء من عملية الطرح.



المعلومات المتعلقة بالأسهم وأحكام الطرح وشروطه

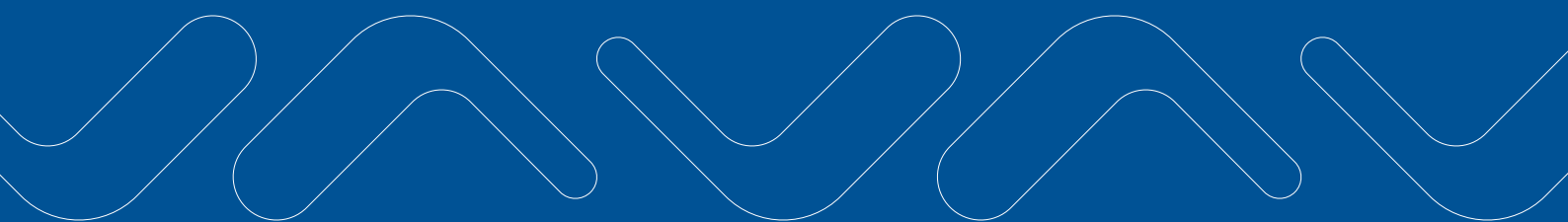

## المعلومات المتعلقة بالأسهم وأحكام الطرح وشروطه

تقدمت الشركة بطلب لتسجيل وطرح الأسهم بالسوق الموازية حسب متطلبات قواعد طرح الأوراق المالية والالتزامات المستمرة الصادرة عن هيئة السوق المالية. وقد تمت الموافقة على نشرة الإصدار هذه وتم تقديم كافة المستندات المؤيدة التي طلبتها الهيئة، وقد تم الحصول على جميع الموافقات الرسمية اللازمة لعملية طرح الأسهم في السوق الموازية.

يجب على جميع المستثمرين المؤهلين قراءة شروط وأحكام الاكتتاب بعناية تامة قبل استكمال تعبئة نموذج طلب الاكتتاب، حيث إن تقديم طلب الاكتتاب إلى مدير الاكتتاب يعتبر بمثابة إقرار بالقبول والموافقة على شروط وتعليمات الاكتتاب المذكورة.

### ٩-١ الاكتتاب في الأسهم المطروحة

سيتم طرح ستمائة وخمسة وسبعون ألف (٦٧٥,٠٠٠) سهم عادي مدفوعة بالكامل وبقيمة اسمية قدرها (١٠) عشرة ريالات سعودية للسهم الواحد تمثل خمسة عشر بالمائة (١٥٪) من رأس مال الشركة، سيتم طرحها للاكتتاب في السوق الموازية بسعر (●●) ريال سعودي للسهم الواحد، وبقيمة إجمالية قدرها (●●) ريال سعودي، ويقتصر الاكتتاب في أسهم الطرح بحسب متطلبات قواعد طرح الأوراق المالية والالتزامات المستمرة على المستثمرين المؤهلين وهم كما يلي:

١. مؤسسات سوق مالية تتصرف لحسابها الخاص.
٢. عملاء مؤسسة سوق مالية مرخص لها في ممارسة أعمال الإدارة شريطة أن تكون مؤسسة السوق المالية قد عينت بشروط تمكنها من اتخاذ القرارات الخاصة بقبول المشاركة في الطرح والاستثمار في السوق الموازية نيابة عن العميل دون الحاجة إلى الحصول على موافقة مسبقة منه.
٣. حكومة المملكة، أو أي جهة حكومية، أو أي هيئة دولية تعترف بها الهيئة، أو السوق، وأي سوق مالية أخرى تعترف بها الهيئة، أو مركز الإيداع.
٤. الشركات المملوكة من الحكومة، مباشرة أو عن طريق محافظة تديرها مؤسسة سوق مالية مرخص لها في ممارسة أعمال الإدارة.
٥. الشركات والصناديق المؤسسية في دول مجلس التعاون لدول الخليج العربية.
٦. صناديق الاستثمار.
٧. الأجانب غير المقيمين المسموح لهم بالاستثمار في السوق الموازية والذين يستوفون المتطلبات المنصوص عليها في الدليل الاسترشادي لاستثمار الأجانب غير المقيمين في السوق الموازية.
٨. المؤسسات المالية الأجنبية المؤهلة.
٩. أي أشخاص اعتباريين آخرين يجوز لهم فتح حساب استثماري في المملكة وحساب لدى مركز الإيداع.
١٠. أشخاص طبيعيين يجوز لهم فتح حساب استثماري في المملكة وحساب لدى مركز الإيداع، ويستوفون أي من المعايير الآتية:
  - أن يكون قد قام بصفقات في أسواق الأوراق المالية لا يقل مجموع قيمتها عن أربعين مليون ريال سعودي ولا تقل عن عشرة صفقات في كل ربع سنة خلال الإثني عشرة شهرا الماضية.
  - أن لا تقل قيمة صافي أصوله عن خمسة ملايين ريال سعودي.
  - أن يعمل أو سبق له العمل مدة ثلاث سنوات على الأقل في القطاع المالي.
  - أن يكون حاصلًا على الشهادة العامة للتعامل في الأوراق المالية المعتمدة من قبل الهيئة.
  - أن يكون حاصلًا على شهادة مهنية متخصصة في مجال أعمال الأوراق المالية معتمدة من جهة معترف بها دوليًا.
١١. أي أشخاص آخرين تحددهم الهيئة.

## ٢-٩ طريقة التقدم بطلب الاكتتاب في الأسهم المطروحة

سوف يكون تقديم طلبات الاكتتاب في أسهم الطرح عبر النظام الإلكتروني أو الحساب الاستثماري للمكتب لدى مدير الاكتتاب «شركة الراجحي المالية» أو فتح حساب استثماري إلكترونياً لدى مدير الاكتتاب خلال فترة الطرح عبر الموقع الإلكتروني أو من خلال التواصل مع مدير الاكتتاب، أو من خلال القنوات الإلكترونية لمصرف الراجحي «جهة مستلمة» (فضلاً راجع القسم رقم (٩) «المعلومات المتعلقة بالأسهم وأحكام الطرح وشروطه» من هذه النشرة). وسوف يكون الطرح على المستثمرين المؤهلين خلال فترة الطرح، وسيتاح لكل منهم دراسة الفرصة الاستثمارية والاطلاع على أي معلومات إضافية متاحة من خلال غرفة للبيانات يتم فيها عرض جميع الوثائق المشار إليها في القسم رقم ١٢ «المستندات المتاحة للمعاينة». وينبغي على المكتب الموافقة على كافة الشروط والأحكام وأن يستكمل كافة الأقسام ذات الصلة في طلب الاكتتاب. تحتفظ الشركة ومدير الاكتتاب بالحق في رفض أي طلب اكتتاب جزئياً أو كلياً، في حال عدم استيفاء أي من شروط وأحكام الاكتتاب أو عدم اتباع التعليمات اللازمة. لا يجوز إدخال أي تعديلات على طلب الاكتتاب أو سحبه بعد تقديمه، حيث يمثل طلب الاكتتاب بمجرد تقديمه اتفاقاً ملزماً قانونياً بين الشركة والمكتب.

يملك المساهمون البائعون قبل الطرح (١٠٠٪) من رأس مال الشركة، وسوف تكون ملكيتهم (٨٥٪) من رأس مال الشركة بعد انتهاء الطرح، ويمكن للمكتبيين الحصول على نسخة من نشرة الإصدار ونموذج طلب الاكتتاب من المستشار المالي أو مدير الاكتتاب من خلال معلومات الاتصال الموضحة أدناه:

### المستشار المالي:



#### شركة معرفة المالية

الرياض - طريق الملك فهد - برج المملكة - الدور ٢٥

المملكة العربية السعودية

ص.ب ٥٦٩٧٣ الرياض ١١٥٦٤

هاتف: ٠٧٧٧ ٢١١ ١١ ٩٦٦

فاكس: ٠٨٨٨ ٢١١ ١١ ٩٦٦

الموقع الإلكتروني: www.marifacapital.com

البريد الإلكتروني: info@marifacapital.com

### مدير الاكتتاب:

الراجحي المالية  
alrajhi capital



#### شركة الراجحي المالية

الرياض - طريق الملك فهد الفرعي - المروج

المملكة العربية السعودية

ص.ب ٥٥٦١ الرياض ١١٤٣٢

هاتف: ٥٨٥٦ ٩٢٠٠٠ ١١ ٩٦٦

فاكس: ٠٦٢٥ ٤٦٠ ١١ ٩٦٦

الموقع الإلكتروني: www.alrajhi-capital.com

البريد الإلكتروني: PR@alrajhi-capital.com

### الجهة المستلمة

مصرف الراجحي  
alrajhi bank



#### مصرف الراجحي

الرياض - طريق الملك فهد

ص.ب ٢٨ الرياض ١١٤١١

هاتف: ٢٥١٥ ٨٢٨ ١١ ٩٦٦

فاكس: ٨١٩٠ ٢٧٩ ١١ ٩٦٦

الموقع الإلكتروني: www.alrajhibank.com.sa

البريد الإلكتروني: contactcenter1@alrajhibank.com.sa

## ٣-٩ فترة الطرح وشروطه

سيبدأ مدير الاكتتاب باستلام نماذج طلب الاكتتاب ابتداءً من يوم الأحد ١٥/١١/١٤٤٤هـ (الموافق ٠٤/٠٦/٢٠٢٣م) وحتى يوم الأحد ٢٢/١١/١٤٤٤هـ (الموافق ١١/٠٦/٢٠٢٣م)، وعند توقيع وتسليم طلب الاكتتاب سيقوم مدير الاكتتاب والجهة المستلمة بمراجعة الطلب والمستندات المطلوبة، وفي حالة عدم اكتمال أو عدم صحة المعلومات المقدمة في نموذج طلب الاكتتاب أو لم يتم ختمه من قبل مدير الاكتتاب، يعتبر نموذج طلب الاكتتاب ملغياً.

يجب على المكتتب تحديد عدد الأسهم التي سيقوم بالاكتتاب فيها في نموذج طلب الاكتتاب، بحيث يكون إجمالي مبلغ الاكتتاب هو حاصل ضرب عدد الأسهم المطلوب الاكتتاب فيها بسعر الطرح البالغ ●●● ريال سعودي للسهم. الحد الأدنى للاكتتاب هو عشرة (١٠) أسهم، بينما الحد الأعلى للاكتتاب هو مائتين وأربعة وعشرون ألف وتسعمائة وتسعون (٢٢٤,٩٩٠) سهم لكل مكتتب.

يجب تقديم طلب الاكتتاب خلال فترة الطرح مرفقاً بالمستندات التالية:

- صورة بطاقة الأحوال المدنية (للمكتتب الفرد).
- صورة صك الوكالة الشرعية (عندما يكون طلب الاكتتاب مقدماً من الوكيل بالنيابة عن المكتتب).
- صورة السجل التجاري وصورة من تفويض التوقيع (إذا كان المكتتب شركة).
- صورة من السجل التجاري وصورة هوية المفوض بالتوقيع وصورة تراخيص هيئة السوق المالية (في حال المكتتب صندوق استثماري أو مؤسسة سوق مالية، ويضاف صورة من الاتفاقية المكتتب والشركة المرخصة في حال المحافظ أو اتفاقيات الاستثمار بالنيابة).
- أي مستندات أخرى يتم طلبها أو الاطلاع عليها.

يجب على المستثمرين المؤهلين أن يكتتبوا إلكترونياً خلال فترة الطرح عبر حسابهم الاستثماري لدى مدير الاكتتاب أو من خلال فتح حساب استثماري لدى مدير الاكتتاب إلكترونياً أو من خلال حساب المكتتب مباشرة، أو من خلال القنوات الإلكترونية لمصرف الراجحي «جهة مستلمة» عند تقديم طلب الاكتتاب، سوف يتم خصم كامل قيمة الأسهم المكتتب بها من الحساب الاستثماري للمكتتب لدى مدير الاكتتاب وتحويل الأموال مباشرة إلى حساب الأمانة الخاص بعملية الطرح، ويحق للشركة أو مدير الاكتتاب أن ترفض طلب الاكتتاب كلياً أو جزئياً إذا لم يستوف الطلب شروط وأحكام الطرح، وسيقبل المكتتب عدد الأسهم المخصصة له ما لم تزد هذه الأسهم عن الأسهم التي طلب الاكتتاب بها.

## ٤-٩ الإشعار بالتخصيص ورد الفائض

سيقوم مدير الاكتتاب بفتح حساب أمانة لاستلام مبالغ الاكتتاب، ويجب على كل مكتتب تقديم طلب الاكتتاب وإيداع مبلغ الاكتتاب في هذا الحساب. وبعد انتهاء فترة الطرح، سيتم الإعلان عن التخصيص بإشعار المستثمرين وذلك في موعد أقصاه يوم الأحد ٢٩/١١/١٤٤٤هـ (الموافق ١٨/٠٦/٢٠٢٣م)، وسيتم تخصيص الأسهم المطروحة للاكتتاب وفقاً لما يقترحه المستشار المالي بالتشاور مع المصدر، وسيكون رد الفائض خلال ٥ أيام عمل من تاريخ التخصيص، ولن تكون هناك أي عمولات أو استقطاعات من الجهة المستلمة لمتحصلات الطرح (الرجاء مراجعة القسم رقم (٩) «المعلومات المتعلقة بالأسهم وأحكام الطرح وشروطه» من هذه النشرة).

يقر كل مكتتب بأنه استلم هذه النشرة وقرأها، وبناءً عليه يقر برغبته في الاكتتاب في الأسهم المطروحة حسب ما هو مبين في طلب الاكتتاب. وسيتم تخصيص الأسهم المطروحة للاكتتاب وفقاً لما يقترحه المستشار المالي بالتشاور مع المصدر، وسوف يتم الإعلان عن عملية التخصيص النهائي لأسهم الطرح في موعد أقصاه يوم الأحد ٢٩/١١/١٤٤٤هـ (الموافق ١٨/٠٦/٢٠٢٣م).

سوف يتم رد فائض الاكتتاب، إن وجد، في موعد أقصاه يوم الخميس ٠٤/١٢/١٤٤٤هـ (الموافق ٢٢/٠٦/٢٠٢٣م). وسيُرسل مدير الاكتتاب إشعارات/تأكيدات للمتقدمين للاكتتاب تبلغهم فيها عن العدد النهائي للأسهم المخصصة لكل منهم والمبالغ الفائضة التي سيتم إعادتها لهم، إن وجدت.

للمزيد من المعلومات فإنه يتعين على المكتتبين الاتصال بالمستشار المالي أو مدير الاكتتاب.

## أحكام متفرقة:

١. يكون طلب الاكتتاب وكافة الشروط والأحكام والتعهدات ذات العلاقة ملزمة ولمنفعة أطراف الاكتتاب وخلفائهم والمتنازل لهم ومنفذي الوصايا ومديري الشركات والورثة. ولا يجوز التنازل عن طلب الاكتتاب أو عن أي حقوق أو مصالح أو التزامات ناشئة عنه أو تفويض أي منها من قبل الأطراف في الاكتتاب دون الحصول على موافقة خطية مسبقة من الطرف الآخر.
٢. تخضع هذه التعليمات والبنود وأي استلام لنماذج طلب الاكتتاب أو العقود المترتبة عليها لأنظمة المملكة وتفسر وتنفذ طبقاً لها.

٣. سيتم نشر نشرة الإصدار هذه باللغة العربية بعد موافقة هيئة السوق المالية عليها .
٤. مع مراعاة متطلبات المادة (٩٧) السابعة والتسعون من قواعد طرح الأوراق المالية والالتزامات المستمرة، تلتزم الشركة بتقديم نشرة إصدار تكميلية إلى الهيئة في أي وقت بعد تاريخ نشرة الإصدار الأولية وقبل اكتمال الطرح، إذا تبين ما يلي:
- أ. وجود تغير مهم في أمور جوهرية واردة في نشرة الإصدار .
- ب. ظهور أي مسائل مهمة كان يجب تضمينها في نشرة الإصدار .

كما تجدر الإشارة إلى أنه يحق للمكاتب الذي قدم طلب اكتتاب في أسهم الطرح قبل نشرة الإصدار التكميلية أن يلغي أو يعدل طلب اكتتابه في تلك الأسهم قبل انتهاء فترة الطرح، وذلك وفقاً للفقرة (د) من المادة (٩٧) السابعة والتسعون من قواعد طرح الأوراق المالية والالتزامات المستمرة.

## ٥-٩ الأوقات والظروف التي يجوز فيها تعليق الطرح

### ١-٥-٩ تعليق التداول أو إلغاء الإدراج

- أ. يجوز للهيئة تعليق تداول الأوراق المالية المدرجة أو إلغاء إدراجها في أي وقت حسبما تراه مناسباً، وذلك في أي من الحالات الآتية:
١. إذا رأت ضرورة ذلك لحماية للمستثمرين أو للمحافظة على سوق منتظمة .
٢. إذا أخفقت الشركة إخطافاً تراه الهيئة إخطافاً جوهرياً في الالتزام بنظام السوق المالية أو لوائح التنفيذ أو قواعد السوق .
٣. إذا لم تسد الشركة أي مقابل مالي مستحق للهيئة أو السوق أو أي غرامات مستحقة للهيئة في مواعيدها .
٤. إذا رأت أن الشركة، أو أعمالها، أو مستوى عملياتها، أو أصولها لم تعد مناسبة لاستمرار إدراج أوراقها المالية في السوق .
٥. عند الإعلان عن استحواذ عكسي لا يتضمن معلومات كافية بشأن الصفقة المقترحة. وفي حال أعلنت الشركة عن معلومات كافية تتعلق بالكيان المستهدف، واقتتعت الهيئة، بعد إعلان الشركة، بأنه ستتوافر معلومات كافية متاحة للجمهور حول الصفقة المقترحة للاستحواذ العكسي، فللهيئة اتخاذ قرار بعدم تعليق التداول في هذه المرحلة .
٦. عند تسرب معلومات عن الصفقة المقترحة للاستحواذ العكسي، ويتعذر على الشركة تقييم وضعها المالي بدقة ويتعذر عليها إبلاغ السوق وفقاً لذلك .
٧. إذا لم تُستوفَ متطلبات السيولة المحددة في الفقرة (ب) من المادة الحادية والأربعين من قواعد الإدراج بعد مضي المدة المحددة في الفقرة الفرعية (١) من الفقرة (د) من المادة الثالثة والأربعين من قواعد الإدراج .
٨. عند قيد طلب افتتاح إجراء إعادة التنظيم المالي للشركة التي بلغت خسائرها المتراكمة ٥٠٪ فأكثر من رأسماله لدى المحكمة بموجب نظام الإفلاس .
٩. عند قيد طلب افتتاح إجراء التصفية أو إجراء التصفية الإدارية للشركة لدى المحكمة بموجب نظام الإفلاس .
١٠. عند صدور حكم المحكمة النهائي بإنهاء إجراء إعادة التنظيم المالي وافتتاح إجراء التصفية أو إجراء التصفية الإدارية للشركة بموجب نظام الإفلاس .
١١. عند صدور حكم المحكمة النهائي بافتتاح إجراء التصفية أو إجراء التصفية الإدارية للشركة بموجب نظام الإفلاس .
- ب. يخضع رفع تعليق التداول المفروض بموجب الفقرة (أ) المذكورة أعلاه للاعتبارات الآتية:

١. معالجة الأوضاع التي أدت إلى التعليق بشكل كافٍ، وعدم وجود ضرورة لاستمرار التعليق لحماية للمستثمرين .
٢. أن رفع التعليق من المرجح عدم تأثيره في النشاط العادي للسوق .
٣. التزام الشركة بأي شروط أخرى تراها الهيئة .
٤. عند صدور حكم المحكمة النهائي بافتتاح إجراء إعادة التنظيم المالي للشركة بموجب نظام الإفلاس ما لم تكن موقفة عن مزاولة نشاطاتها من قبل الجهة المختصة ذات العلاقة، وذلك في حال كان التعليق وفق الفقرة الفرعية (٨) من الفقرة (أ) أعلاه .
٥. عند صدور حكم المحكمة النهائي برفض افتتاح إجراء تصفية أو إجراء التصفية الإدارية بموجب نظام الإفلاس ما لم تكن موقفة عن مزاولة نشاطاتها من قبل الجهة المختصة ذات العلاقة، وذلك في حال كان التعليق وفق الفقرة الفرعية (٩) من الفقرة (أ) أعلاه .

ج. تعلق السوق تداول الأوراق المالية للشركة في أي من الحالات الآتية:

١. عند عدم التزام الشركة بالمواعيد المحددة للإفصاح عن معلوماتها المالية الدورية وفق اللوائح التنفيذية ذات العلاقة.
٢. عندما يتضمن تقرير مراجع الحسابات على القوائم المالية للشركة رأي معارض أو امتناع عن إبداء الرأي.
٣. إذا لم تستوف متطلبات السيولة المحددة في البابين الثاني والثامن من قواعد الإدراج بعد مضي المهلة التي تحددها السوق المالية للشركة لتصحيح أوضاعها ما لم توافق الهيئة على خلاف ذلك.
٤. عند نفاذ قرار الجمعية العامة غير العادية للشركة بتخفيض رأسمالها وذلك ليومي التداول التاليين لصدور القرار.
- د. ترفع السوق التعليق المشار إليه في الفقرات الفرعية (١) و(٢) و(٣) من الفقرة (ج) من المادة السادسة والثلاثين من قواعد الإدراج الصادرة عن السوق المالية السعودية (تداول)، بعد مضي جلسة تداول واحدة تلي انتفاء سبب التعليق، وفي حالة إتاحة تداول أسهم الشركة خارج المنصة، ترفع السوق التعليق خلال مدة لا تتجاوز خمس جلسات تداول تلي انتفاء سبب التعليق.
- هـ. يجوز للسوق في أي وقت أن تقترح على الهيئة تعليق تداول أي أوراق مالية مدرجة أو إلغاء إدراجها إذا رأت من المرجح حدوث أي من الحالات الواردة في الفقرة (أ) أعلاه.
- و. يجب على الشركة التي تم تعليق تداول أوراقها المالية الاستمرار في الالتزام بنظام السوق المالية ولوائحها التنفيذية وقواعد السوق.
- ز. إذا استمر تعليق تداول الأوراق المالية مدة (٦) ستة أشهر من دون أن تتخذ الشركة إجراءات مناسبة لتصحيح ذلك التعليق، فيجوز للهيئة إلغاء إدراج الأوراق المالية للشركة.
- ح. عند إكمال الشركة لعملية استحواذ عكسي، يلغى إدراج أسهم الشركة. وإذا رغبت الشركة في إعادة إدراج أسهمها، فعليها تقديم طلب جديد لإدراج أسهمها وفقاً لقواعد الإدراج، واستيفاء المتطلبات ذات العلاقة المنصوص عليها في قواعد طرح الأوراق المالية والالتزامات المستمرة.
- ط. لا تخل هذه المادة بتعليق التداول أو إلغاء الإدراج الناتج عن خسائر الشركة بناء على اللوائح التنفيذية وقواعد السوق ذات العلاقة.

## ٢-٥-٩ الإلغاء الاختياري للإدراج

أ. لا يجوز للشركة بعد إدراج أوراقها المالية في السوق إلغاء الإدراج إلا بموافقة مسبقة من الهيئة. وللحصول على موافقة الهيئة، يجب على الشركة تقديم طلب الإلغاء إلى الهيئة مع تقديم إشعار متزامن للسوق بذلك، وأن يشمل الطلب المعلومات الآتية:

١. الأسباب المحددة لطلب الإلغاء.
  ٢. نسخة من الإفصاح المشار إليه في الفقرة (د) أدناه.
  ٣. نسخة من المستندات ذات العلاقة ونسخة من كل وثيقة مرسله إلى المساهمين، إذا كان إلغاء الإدراج نتيجة عملية استحواذ أو أي إجراء آخر تتخذها الشركة.
  ٤. أسماء ومعلومات الاتصال الخاصة بالمستشار المالي المعني بموجب اللوائح التنفيذية ذات العلاقة.
- ب. يجوز للهيئة - بناء على تقديرها - قبول طلب الإلغاء أو رفضه.
- ج. يجب على الشركة الحصول على موافقة الجمعية العامة غير العادية على إلغاء الإدراج بعد حصولها على موافقة الهيئة.
- د. عند إلغاء الإدراج بناءً على طلب الشركة، يجب على الشركة أن تفصح للجمهور عن ذلك في أقرب وقت ممكن. ويجب أن يتضمن الإفصاح على الأقل سبب الإلغاء، وطبيعة الحدث الذي أدى إليه، ومدى تأثيره في نشاطات الشركة.

## ٣-٥-٩ التعليق المؤقت للتداول

- أ. يجوز للشركة أن تطلب من السوق تعليق تداول أوراقها المالية مؤقتاً عند وقوع حدث خلال فترة التداول يجب الإفصاح عنه من دون تأخير بموجب نظام السوق المالية أو لوائحها التنفيذية أو قواعد السوق ولا تستطيع الشركة تأمين سرّيته حتى نهاية فترة التداول، وتقوم السوق بتعليق تداول الأوراق المالية لتلك الشركة فور تلقيها للطلب.
- ب. عند تعليق التداول مؤقتاً بناءً على طلب الشركة، يجب على الشركة أن تفصح للجمهور - في أقرب وقت ممكن - عن سبب التعليق والمدة المتوقعة له، وطبيعة الحدث الذي أدى إليه، ومدى تأثيره في نشاطات الشركة.
- ج. يجوز للهيئة أن تعلق التداول مؤقتاً من دون طلب من الشركة عندما يكون لديها معلومات أو تكون هناك ظروف قد تؤثر في نشاطات الشركة وترى أن تلك الظروف ربما تؤثر في نشاط السوق أو تخل بحماية المستثمرين. ويجب على الشركة

عندما تخضع أوراقها المالية للتعليق المؤقت للتداول الاستمرار في الالتزام بنظام السوق المالية ولوائحها التنفيذية وقواعد السوق.

- د. للسوق أن تقترح على الهيئة ممارسة صالحياتها وفق الفقرة (ج) المذكورة أعلاه إذا تبين لها معلومات أو ظروف قد تؤثر في نشاطات الشركة ومن المحتمل أن تؤثر في نشاط السوق أو في حماية المستثمرين.
- هـ. يرفع التعليق المؤقت للتداول عند انتهاء المدة المحددة في الإفصاح المشار إليه في الفقرة (ب) أعلاه، ما لم تر الهيئة أو السوق خلاف ذلك.

## ٩-٥-٤ إعادة تسجيل وقبول إدراج أوراق مالية سبق إلغاء إدراجها

إذا رغبت الشركة في إعادة إدراج أسهمها بعد إلغائها، فعليها تقديم طلب جديد لإدراج أسهمها وفقاً لقواعد الإدراج واستيفاء المتطلبات ذات العلاقة المنصوص عليها في قواعد طرح الأوراق المالية والالتزامات المستمرة وقواعد الإدراج.

## ٩-٦ القرارات والموافقات التي ستطرح الأسهم بموجبها

تتمثل القرارات والموافقات التي ستدرج أسهم الطرح بموجبها فيما يلي:

١. قرار مجلس الإدارة على التسجيل والطرح في السوق الموازية بتاريخ ٢٢/٠٣/١٤٤٤هـ الموافق (١٨/١٠/٢٠٢٢م) على طرح عدد ستمائة وخمسة وسبعون ألف (٦٧٥,٠٠٠) سهم تمثل ما نسبته (١٥٪) من رأس مال الشركة في السوق الموازية وذلك بعد على الحصول على الموافقات النظامية اللازمة.
٢. قرار الجمعية العامة للشركة بتاريخ ٠١/٠٥/١٤٤٣هـ الموافق (٠٥/١٢/٢٠٢١م) بالموافقة على طرح وإدراج أسهم الشركة في السوق الموازية، وتفويض مجلس الإدارة بذلك، لاستكمال المتطلبات النظامية، للحصول على الموافقات النظامية اللازمة.
٣. موافقة هيئة السوق المالية على نشرة الإصدار هذه وكافة المستندات المؤيدة التي طلبتها الهيئة وذلك بتاريخ إعلانها في موقعها الرسمي يوم الأربعاء بتاريخ ٠٧/٠٩/١٤٤٤هـ الموافق (٢٩/٠٣/٢٠٢٢م).
٤. موافقة شركة تداول السعودية (تداول السعودية) المشروطة على الإدراج بتاريخ ٢٦/٠٥/١٤٤٤هـ الموافق (٢٠/١٢/٢٠٢٢م) وهذه الموافقة مشروطة بالحصول على موافقة هيئة السوق المالية.

## ٩-٧ الترتيبات القائمة لمنع التصرف في أسهم معينة (فترة الحظر)

يحظر على كبار المساهمين المذكورين في الصفحة (ح) في هذه النشرة التصرف في أسهمهم لمدة اثني عشر (١٢) شهراً من تاريخ بدء تداول أسهم الشركة في السوق الموازية، ويجوز لهم التصرف في أسهمهم بعد انتهاء هذه الفترة دون الحصول على موافقة مسبقة من هيئة السوق المالية. وبخلاف فترة الحظر المفروضة من الهيئة على كبار المساهمين، لا توجد أي ترتيبات قائمة أخرى تمنع التصرف في أسهم معينة.

## ٩-٨ نبذة عن شركة تداول السعودية (تداول السعودية)

تم تأسيس نظام تداول في عام ٢٠٠١م كنظام بديل لنظام معلومات الأوراق المالية الإلكتروني، وقد بدأ تداول الأسهم الإلكتروني في المملكة عام ١٩٩٠م. وتتم عملية التداول من خلال نظام إلكتروني متكامل ابتداءً من تنفيذ الصفقة وانتهاءً بالتسوية. ويتم التداول كل يوم عمل من أيام الأسبوع من يوم الأحد حتى يوم الخميس على فترة واحدة من الساعة ١٠ صباحاً وحتى الساعة ٣ عصرًا، ويتم خلالها تنفيذ الأوامر. أما خارج هذه الأوقات فيسمح بإدخال الأوامر وتعديلها وإلغائها من الساعة ٩:٣٠ صباحاً وحتى الساعة ١٠ صباحاً. تتغير هذه الأوقات خلال شهر رمضان ويتم الإعلان عن ذلك عبر (تداول السعودية).

ويتم تنفيذ الصفقات من خلال مطابقة آلية للأوامر، ويتم استقبال وتحديد أولوية الأوامر وفقاً للسعر. وبشكل عام تنفذ أوامر السوق أولاً (وهي الأوامر المشتملة على أفضل الأسعار)، وتليها الأوامر محددة السعر، وفي حال إدخال عدة أوامر بنفس السعر فإنه يتم تنفيذها وفقاً لتوقيت الإدخال.

يقوم نظام تداول بتوزيع نطاق شامل من المعلومات من خلال قنوات مختلفة أبرزها موقع (تداول السعودية) على الإنترنت، ويتم توفير بيانات السوق بشكل فوري لمزودي المعلومات المعروفين مثل «رويترز». وتتم تسوية الصفقات خلال يومي عمل (T+٢)، أي أن نقل الملكية للأسهم يتم بعد تنفيذ الصفقة بيومي عمل.

وينبغي على الشركة الإفصاح عن جميع القرارات والمعلومات ذات الأهمية للمستثمرين عبر نظام «تداول». وتتولى إدارة تداول مسؤولية مراقبة السوق، بهدف ضمان عدالة التداول وكفاءة عمليات السوق.



## ٩-٩ تداول أسهم الشركة في السوق الموازية

تم تقديم طلب لدى هيئة السوق المالية لتسجيل وطرح أسهم الشركة في السوق الموازية، كما تم تقديم طلب إلى «تداول السعودية» لإدراج أسهم الشركة في السوق الموازية.

يتوقع البدء بتداول أسهم الشركة بعد التخصيص النهائي لأسهم الطرح، وإعلان تداول عن تاريخ بدء تداول أسهم الشركة. وتعتبر التواريخ والأوقات المذكورة في هذه النشرة تواريخ مبدئية ذكرت للاستدلال فقط ويمكن تغييرها أو تعديلها بموافقة هيئة السوق المالية.

علاوة على ذلك، فإنه لا يمكن تداول أسهم الاكتتاب إلا بعد اعتماد تخصيص الأسهم في حسابات المكتتبين في السوق الموازية، وتسجيل الشركة في القائمة الرسمية وإدراج أسهمها في السوق الموازية. ويحظر التداول المسبق حظراً تاماً. ولن تتحمل الشركة أية مسؤولية قانونية في حال مخالفة ذلك من المكتتبين الذين يتعاملون في الأنشطة المحظورة حيث يتحملون هم المسؤولية الكاملة عنها.

يقصر تداول الأسهم المدرجة في السوق الموازية على المستثمرين المؤهلين. (فضلاً راجع القسم (١) «التعريفات والمصطلحات» من هذه النشرة).



التعهدات الخاصة بالاكتتاب

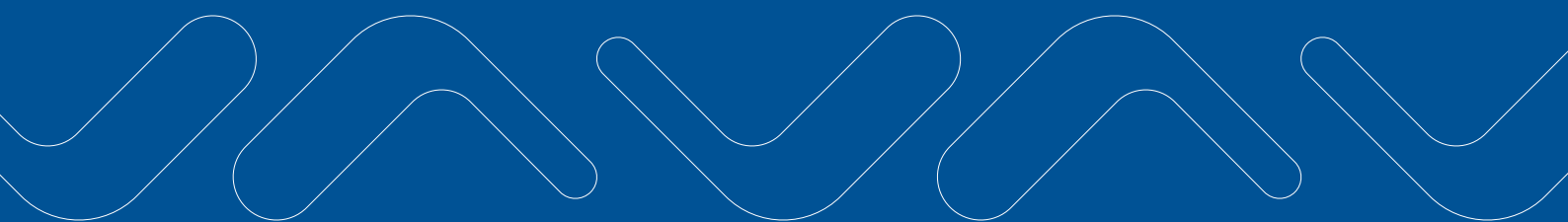

## التعهدات الخاصة بالاكتتاب

١٠.

### ١-١٠ إقرارات المكتتبين

بموجب تعبئة نموذج طلب الاكتتاب وتقديمه، فإن المكتتب:

- يوافق على اكتتابه في الشركة بعدد الأسهم المذكورة في نموذج طلب الاكتتاب الذي قدمه.
- يقر بأنه اطلع على هذه النشرة وعلى كافة محتوياتها ودرسها بعناية وفهم مضمونها.
- يوافق على النظام الأساسي للشركة وكافة تعليمات وأحكام الطرح والشروط الواردة في نشرة الإصدار هذه ونموذج طلب الاكتتاب، ويكتتب في الأسهم بناء على ذلك.
- يقر أنه لم يسبق له ولا لأي من أفراد عائلته المشمولين في نموذج طلب الاكتتاب التقدم بطلب للاكتتاب في أسهم الشركة، ويوافق على أن للشركة الحق في رفض أي من أو جميع طلباته في حالة تكرار طلب الاكتتاب.
- يقبل بعدد أسهم الطرح المخصصة له (في حدود المبلغ الذي اكتتب به كحد أقصى) بموجب نموذج طلب الاكتتاب وقبوله كافة شروط وتعليمات الاكتتاب الواردة في طلب الاكتتاب وهذه النشرة.
- لا يتنازل عن حقه بمطالبة الشركة والرجوع عليها بكل ضرر ينجم جراء احتواء هذه النشرة على معلومات جوهرية غير صحيحة أو غير كافية، أو نتيجة إغفال معلومات جوهرية تؤثر على قرار المكتتب بالاكتتاب في حالة إضافتها في النشرة.
- يتعهد بعدم إلغاء طلب الاكتتاب أو تعديله بعد تقديمه لمدير الاكتتاب.

### ٢-١٠ سجل الأسهم وترتيبات التعامل

تحتفظ «تداول السعودية» بسجل للمساهمين يحتوي على أسمائهم، وجنسياتهم، وعناوين إقاماتهم، ومهنتهم، والأسهم التي يمتلكونها، والمبالغ المدفوعة على هذه الأسهم.

## إجراءات عدم اكتمال الطرح

١١.

في حال لم يكتمل الطرح في التاريخ المحدد لانتهاء عملية الطرح المبينة في نشرة الإصدار المقدمة لهيئة السوق المالية (فضلاً راجع «التواريخ المهمة وإجراءات الطرح» في صفحة (ي) من هذه النشرة) سيقوم المستشار المالي خلال عشرة (١٠) أيام من انتهاء الطرح بإشعار هيئة السوق المالية كتابياً موقفاً منه يؤكد فيه عدم اكتمال الطرح، ومن ثم سيقوم بإشعار المستثمرين المكتتبين، وبالتنسيق مع مدير الاكتتاب ستم إعادة المبالغ التي تم جمعها من المستثمرين (إن وجدت) من دون خصم أي عمولات أو رسوم.

وتؤكد الشركة التزامها بأي قرار أو تعليمات أو إجراءات تصدر من هيئة السوق المالية في حال عدم اكتمال الطرح.

## المستندات المتاحة للمعاينة

١٢

ستكون المستندات التالية متاحة للمعاينة في المقر الرئيسي للشركة خلال أيام العمل من (الأحد إلى الخميس) بين الساعة ٩ صباحاً إلى الساعة ٥ مساءً، أو من خلال غرفة بيانات افتراضية سيئتيها المستشار المالي «شركة معرفة المالية» للمستثمرين المؤهلين عند طلبهم من خلال البريد الإلكتروني للمستشار المالي (info@marifacapital.com)، وذلك ابتداء من تاريخ ١١/١١/١٤٤٤هـ (الموافق ٢١/٠٥/٢٠٢٣م) وحتى تاريخ ٢٢/١١/١٤٤٤هـ (الموافق ٠٦/١١/٢٠٢٣م)، (على أن لا تقل تلك الفترة عن سبعة (٧) أيام قبل نهاية فترة الطرح):

- النظام الأساسي للشركة وعقد التأسيس.
- السجل التجاري للشركة.
- موافقة هيئة السوق المالية على تسجيل وطرح أسهم الشركة في السوق الموازية كنسخة مطبوعة من موقع هيئة السوق المالية.
- موافقة شركة تداول السعودية (تداول السعودية) على الإدراج في السوق الموازية.
- موافقة الجمعية العامة العادية للشركة على التسجيل والطرح لأسهم الشركة في السوق الموازية.
- الآلية التي تم بناءً عليها تحديد سعر الطرح للاكتتاب بأسهم الشركة في السوق الموازية.
- القوائم المالية المراجعة للسنة المالية المنتهية في ٣١ ديسمبر ٢٠٢١م التي تتضمن أرقام المقارنة للسنة المالية المنتهية في ٣١ ديسمبر ٢٠٢٠م، والقوائم المالية الأولية الموحدة الموجزة (المفحوصة) لفترة التسعة أشهر المنتهية في ٣٠ سبتمبر ٢٠٢٢م التي تتضمن أرقام المقارنة لفترة التسعة أشهر المنتهية في ٣٠ سبتمبر ٢٠٢١م.
- خطابات الموافقة على تضمين الاسم والشعار والإفادة في نشرة الإصدار هذه لكلٍ من:
  - أ. المستشار المالي للشركة «شركة معرفة المالية».
  - ب. مدير الاكتتاب «شركة الراجحي المالية».
  - ج. المحاسب القانوني للشركة «شركة المحاسبون المتحدون للاستشارات المهنية».
  - د. الجهة المستلمة «مصرف الراجحي».



## تقرير المحاسب القانوني

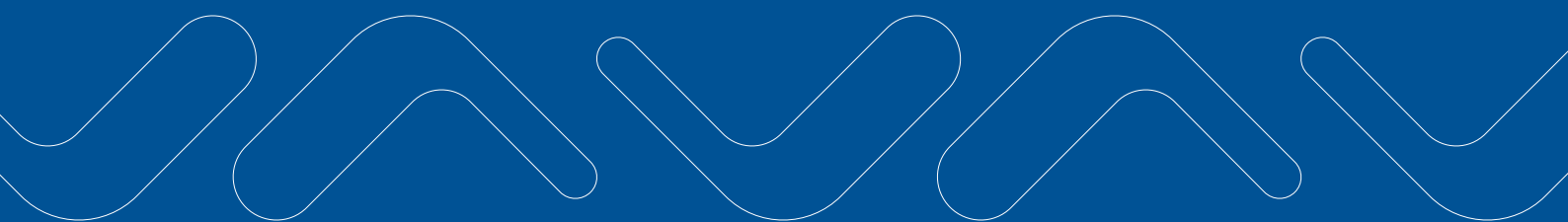



# ١-١٣ القوائم المالية المراجعة للسنة المالية المنتهية في ٣١ ديسمبر ٢٠٢١م التي تتضمن أرقام المقارنة للسنة المالية المنتهية في ٣١ ديسمبر ٢٠٢٠م



شركة سعودي كول التجارية  
(شركة سعودية مساهمة مغلقة)

القوائم المالية الموحدة وتقرير المراجع المستقل  
للسنة المنتهية في ٣١ ديسمبر ٢٠٢١م



شركة سعودي كول التجارية  
(شركة سعودية مساهمة مغلقة)  
القوائم المالية الموحدة وتقرير المراجع المستقل  
للسنة المنتهية في ٣١ ديسمبر ٢٠٢١ م

<u>الصفحة</u>	<u>الفهرس</u>
٢-١	تقرير المراجع المستقل
٣	قائمة المركز المالي الموحدة
٤	قائمة الربح أو الخسارة والدخل الشامل الآخر الموحدة
٥	قائمة التغيرات في حقوق الملكية الموحدة
٦	قائمة التدفقات النقدية الموحدة
٧ - ٢٩	إيضاحات حول القوائم المالية الموحدة

## تقرير المراجع المستقل

إلى السادة المساهمين  
شركة سعودي كول التجارية  
(شركة سعودية مساهمة مغلقة)

التقرير عن مراجعة القوائم المالية

### الرأي

لقد راجعنا القوائم المالية الموحدة لشركة سعودي كول التجارية - شركة مساهمة مغلقة ("الشركة") والشركات التابعة لها (يشار إليهما معاً بلفظ "المجموعة")، والتي تشمل قائمة المركز المالي الموحدة كما في ٣١ ديسمبر ٢٠٢١م، وقائمة الربح أو الخسارة والدخل الشامل الآخر الموحدة، وقائمة التغيرات في حقوق الملكية الموحدة وقائمة التدفقات النقدية الموحدة للسنة المنتهية في ذلك التاريخ والإيضاحات المرفقة بالقوائم المالية الموحدة بما في ذلك ملخص للسياسات المحاسبية المهمة.

وفي رأينا، فإن القوائم المالية الموحدة المرفقة تعرض بشكل عادل، من جميع الجوانب الجوهرية، المركز المالي الموحد للمجموعة كما في ٣١ ديسمبر ٢٠٢١م وأدائها المالي الموحد وتدفعاتها النقدية الموحدة للسنة المنتهية في ذلك التاريخ وفقاً للمعايير الدولية للتقرير المالي المعتمدة في المملكة العربية السعودية، والمعايير والإصدارات الأخرى المعتمدة من الهيئة السعودية للمراجعين والمحاسبين.

### أساس الرأي

لقد تمنا بالمراجعة وفقاً للمعايير الدولية للمراجعة المعتمدة في المملكة العربية السعودية. ومسؤولياتنا بموجب تلك المعايير موضحة بالتفصيل في قسم "مسؤوليات المراجع عن مراجعة القوائم المالية الموحدة" الوارد في تقريرنا. ونحن مستقلون عن المجموعة وفقاً لقواعد سلوك أداب المهنة المعتمدة في المملكة العربية السعودية وذات الصلة بمراجعتنا للقوائم المالية الموحدة، وقد قيّمنا أيضاً بمسؤولياتنا الأخلاقية وفقاً لهذه القواعد. وفي اعتقادنا، فإن أدلة المراجعة التي حصلنا عليها تُعد كافية ومناسبة لتوفير أساس لإدعاء رأينا.

### مسؤوليات الإدارة والمكلفين بالحوكمة عن القوائم المالية الموحدة

إن الإدارة هي المسؤولة عن إعداد القوائم المالية الموحدة وعرضها بشكل عادل وفقاً للمعايير الدولية للتقرير المالي المعتمدة في المملكة العربية السعودية والمعايير والإصدارات الأخرى المعتمدة من الهيئة السعودية للمراجعين والمحاسبين، وفقاً لنظام الشركات والنظام الأساسي للشركة، وهي المسؤولة عن الرقابة الداخلية التي ترى أنها ضرورية لتمكينها من إعداد قوائم مالية خالية من التحريف الجوهرية، سواء بسبب غش أو خطأ.

وعند إعداد القوائم المالية الموحدة، فإن الإدارة هي المسؤولة عن تقييم قدرة المجموعة على البقاء كمنشأة مستمرة وعن الإفصاح بحسب مقتضى الحال، عن الأمور المتعلقة بالاستمرارية، واستخدام أساس الاستمرارية في المحاسبة، ما لم تكن هناك نية لدى الإدارة لتصفية المجموعة أو إيقاف عملياتها، أو ما لم يكن لديها أي خيار آخر واقعي سوى القيام بذلك.

إن المكلفين بالحوكمة، مجلس الإدارة، هم المسؤولون عن الإشراف على عملية التقرير المالي في المجموعة.

### مسؤوليات المراجع عن مراجعة القوائم المالية الموحدة

تتمثل أهدافنا في الوصول إلى تأكيد معقول عما إذا كانت القوائم المالية الموحدة ككل تخلو من التحريف الجوهرية سواء بسبب غش أو خطأ، وإصدار تقرير المراجع الذي يتضمن رأينا. والتأكيد المعقول هو مستوى عالٍ من التأكيد، لكنه لا يضمن أن المراجعة التي تم القيام بها وفقاً للمعايير الدولية للمراجعة المعتمدة في المملكة العربية السعودية ستكشف دائماً عن التحريف الجوهرية عند وجوده. ويمكن أن تنشأ التحريفات عن غش أو خطأ، وتُعد التحريفات جوهرية إذا كان من المتوقع بدرجة معقولة أنها قد تؤثر، منفردة أو في مجملها، على القرارات الاقتصادية التي يتخذها المستخدمون على أساس هذه القوائم المالية الموحدة.

تقرير المراجع المستقل - تنمة  
إلى السادة المساهمين  
شركة سعودي كول التجارية  
(شركة سعودية مساهمة مغلقة)

مسؤوليات المراجع عن مراجعة القوائم المالية الموحدة - تنمة  
وكجزء من عملية المراجعة التي تتم وفقاً للمعايير الدولية للمراجعة المعتمدة في المملكة العربية السعودية، فإننا نمارس الحكم المهني ونحافظ على نزعة الشك المهني طوال المراجعة. ونقوم أيضاً بما يلي:

- تحديد وتقدير مخاطر التحريف الجوهري في القوائم المالية الموحدة سواء بسبب غش أو خطأ، وتصميم وتنفيذ إجراءات مراجعة تستجيب لتلك المخاطر، والحصول على أدلة مراجعة كافية ومناسبة لتوفير أساس لرأينا. ويُعد خطر عدم اكتشاف التحريف الجوهري الناتج عن غش أعلى من الخطر الناتج عن خطأ، نظراً لأن الغش قد ينطوي على تواطؤ أو تزوير أو إغفال ذكر متعمد أو إفادات مضللة أو تجاوز للرقابة الداخلية.
- التوصل إلى فهم للرقابة الداخلية ذات الصلة بالمراجعة من أجل تصميم إجراءات المراجعة المناسبة في ظل الظروف القائمة، وليس لغرض إبداء رأي في فاعلية الرقابة الداخلية.
- تقييم مدى مناسبة السياسات المحاسبية المستخدمة ومدى معقولية التقديرات المحاسبية والإفصاحات المتعلقة بها التي أعدتها الإدارة.
- التوصل إلى استنتاج بشأن مدى مناسبة استخدام الإدارة لأساس الاستمرارية في المحاسبة، وما إذا كان هناك عدم تأكد جوهري متعلق بأحداث أو ظروف قد تثير شكاً كبيراً حول قدرة المجموعة على البقاء كمنشأة مستمرة استناداً إلى أدلة المراجعة التي تم الحصول عليها. وإذا خالصنا إلى وجود عدم تأكد جوهري، فإن علينا أن نلفت الانتباه في تقريرنا إلى الإفصاحات ذات العلاقة الواردة في القوائم المالية. أو علينا أن نقوم بتعديل رأينا إذا كانت تلك الإفصاحات غير كافية. وتُسند استنتاجاتنا إلى أدلة المراجعة التي تم الحصول عليها حتى تاريخ تقرير المراجع. ومع ذلك، فإن أحداثاً أو ظروفاً مستقبلية قد تتسبب في توقف الشركة عن البقاء كمنشأة مستمرة.
- تقييم العرض للقوائم المالية وهيكلها ومحتواها، بما فيها الإفصاحات، وما إذا كانت القوائم المالية تعبر عن المعاملات والأحداث التي تمثلها بطريقة تحقق العرض العادل.
- الحصول على ما يكفي من أدلة المراجعة المناسبة فيما يتعلق بالمعلومات المالية للمنشآت أو الأنشطة التجارية ضمن المجموعة لبدء رأي حول القوائم المالية الموحدة ونحن مسؤولون عن توجيه عملية مراجعة المجموعة والإشراف على تنفيذها ونظراً وحسبنا المسؤولين عن رأي المراجعة.

ونحن نتواصل مع المكلفين بالحوكمة فيما يتعلق بجملة أمور من بينها نطاق المراجعة وتوقيتها المخطط لهما والنتائج المهمة للمراجعة، بما في ذلك أي أوجه قصور مهمة في الرقابة الداخلية نقوم باكتشافها أثناء المراجعة.

شركة المحاسبون المتحدون للاستشارات المهنية



محمد بن فرحان بن نادر

ترخيص رقم ٤٣٥

الخبر، المملكة العربية السعودية

٥ رمضان ١٤٤٣ هـ الموافق ٦ ابريل ٢٠٢٢ م

شركة سعودي كول التجارية  
(شركة سعودية مساهمة مقفلة)  
قائمة المركز المالي الموحدة  
كما في ٣١ ديسمبر ٢٠٢١ م  
(جميع المبالغ مدرجة بالريال السعودي ما لم يذكر غير ذلك)

٢٠٢٠	٢٠٢١	إيضاح	
غير موحدة (الإيضاح ١)			
١٢,٠٠٠,٠٠٠	-	٥	الموجودات
١,٧٢٠,٤٧٤	١,٤٩٧,٣٠٧	٦	الموجودات غير المتداولة
-	١١,١٨١,٣٣٠	٧	استثمارات عقارية، بالصافي
١٣,٧٢٠,٤٧٤	١٢,٦٧٨,٦٣٧		ممتلكات ومعدات، بالصافي
			موجودات حق الاستخدام، بالصافي
			مجموع الموجودات غير المتداولة
١٥,١٥٦,٧٠٠	-	٨	الموجودات المتداولة
٢,٠٠٩,٣٣٢	٥,٠٠١,٨٧٨	٩	مطلوب من أطراف ذات علاقة
٢٢,٢٩٥,٢١٤	٥١,٨٢٥,٤١٣	١٠	ذمم مدينة تجارية
١,٦٧٤,٤٧٥	١,٩٠٨,٤٣٩		دفعات مقدمة وأرصدة مدينة أخرى
٦١,٢٢٨	١,٠٢٨,٢٩٥	١١	مخزون
٤٢,١٩٦,٩٤٩	٥٩,٧٦٤,٠٢٥		نقد وما في حكمه
٥٥,٩١٧,٤٢٣	٧٢,٤٤٢,٦٦٢		مجموع الموجودات المتداولة
			مجموع الموجودات
٢٥,٠٠٠,٠٠٠	٤٥,٠٠٠,٠٠٠	١٢	حقوق الملكية والمطلوبات
٢,٣٩٥,٢٣٥	٤,٨١٥,٢٤٥	١٣	حقوق الملكية
٧,٢١٤,٢٩٠	٤,٥٥٦		رأس المال
٣٤,٦٠٩,٥٢٥	٤٩,٨١٧,٨٠١		احتياطي نظامي
			أرباح مبقاة
			مجموع حقوق الملكية
-	٦,٣٧٤,٨٥٤	٧	المطلوبات
٢,٨٤٦,٣٧٥	٢,٨٧٦,٧٧٦	١٤	المطلوبات غير المتداولة
٢,٨٤٦,٣٧٥	٩,٢٥١,٦٣٠		التزامات عقود الإيجار
			مناافع الموظفين
			مجموع المطلوبات غير المتداولة
٢,٤١٢,٦٣٠	١,٢٩٠,٦٦٥		المطلوبات المتداولة
-	٢,٩٢٠,٢٩٣	٧	ذمم دائنة تجارية
٩,٠٠٣,٨٥٧	-	٨	التزامات عقود الإيجار - الجزء المتداول
٣,٢٠٨,٧٢٧	٤,٨٨٦,٩٠٠	١٥	مطلوب إلى أطراف ذات علاقة
٣,٨٢٦,٣٠٩	٤,٢٧٥,٣٧٣	١٦	مصروفات مستحقة وأرصدة دائنة أخرى
١٨,٤٦١,٥٢٣	١٣,٣٧٣,٢٣١		مخصص الزكاة
٢١,٣٠٧,٨٩٨	٢٢,٦٢٤,٨٦١		مجموع المطلوبات المتداولة
٥٥,٩١٧,٤٢٣	٧٢,٤٤٢,٦٦٢		مجموع المطلوبات
			مجموع حقوق الملكية والمطلوبات

تشكل الإيضاحات المرفقة من ١ إلى ٢٤ جزءاً لا يتجزأ من هذه القوائم المالية

شركة سعودي كول التجارية  
(شركة سعودية مساهمة مقفلة)  
قائمة الربح أو الخسارة والدخل الشامل الآخر الموحدة  
للسنة المنتهية في ٣١ ديسمبر ٢٠٢١ م  
(جميع المبالغ مدرجة بالريال السعودي ما لم يذكر غير ذلك)

٢٠٢٠	٢٠٢١	إيضاح
غير موحدة (إيضاح ١)		
٥٦,١٥٦,١٣٩	٦٩,٤٠٠,٣١٤	١٧
(٢٣,٥٢٤,١٤١)	(٣٣,٧٤٧,٩٤٠)	١٨
٣٢,٦٣١,٩٩٨	٣٥,٦٥٢,٣٧٤	
(٧,٥٤٢,٨١٨)	(٨,٨٧٩,٦٩١)	١٩
٢٥,٠٨٩,١٨٠	٢٦,٧٧٢,٦٨٣	
-	٤١,٠٥٥	
(٥٣٠,٨٣٤)	(٥٠٧,١٥٨)	٢٠
٢٤,٥٥٨,٣٤٦	٢٦,٣٠٦,٥٨٠	
(٧٦٨,٧٣٣)	(١,٥٧٠,٢٦٠)	١٦
٢٣,٧٨٩,٦١٣	٢٤,٧٣٦,٣٢٠	
(١٣٧,٢٦١)	٤٠٢,٥٠٨	١٤
(١٣٧,٢٦١)	٤٠٢,٥٠٨	
٢٣,٦٥٢,٣٥٢	٢٥,١٣٨,٨٢٨	
٩	٦	٢٢

تشكل الإيضاحات المرفقة من ١ إلى ٢٤ جزءاً لا يتجزأ من هذه القوائم المالية

شركة سعودي كول التجارية  
(مركبة سعودية مساهمة مقفلة)  
قائمة التغيرات في حقوق الملكية الموحدة  
للسنة المنتهية في ٣١ ديسمبر ٢٠٢١م  
(جميع المبالغ مدرجة بالريال السعودي ما لم يذكر غير ذلك)

المجموع	أرباح مبقاة	مساهمات من الشركاء	احتياطي نظامي	رأس المال
٥١,٨٦,٥٦٣	١٥,٢٨٦,٤٩٤	٣٦,٤١٤,٠٦٩	٣٠,٠٠٠	١٠,٠٠٠,٠٠٠
٣٣,٧٨٩,٦١٣	٢٣,٧٨٩,٦١٣	-	-	-
(١٣٧,٢٦١)	(١٣٧,٢٦١)	-	-	-
-	(٢,٣٦٥,٢٣٥)	-	٢,٣٦٥,٢٣٥	-
١٦,٠٠٠,٠٠٠	-	-	-	١٦,٠٠٠,٠٠٠
-	(١٢,٩٠٠,٠٠٠)	-	-	١٢,٩٠٠,٠٠٠
(٥١,٦٦٩,٦٩٨)	(١٥,٢٥٥,٦٦٩)	(٣٦,٤١٤,٠٦٩)	-	١٢,٩٠٠,٠٠٠
(١,١٩٩,٦٩٢)	(١,١٩٩,٦٩٢)	-	-	-
٣٤,٦٠٩,٥٢٥	٧,٢٦٤,٢٩٠	-	٢,٣٦٥,٢٣٥	٢٥,٠٠٠,٠٠٠
٢٤,٧٣٦,٣٢٠	٢٤,٧٣٦,٣٢٠	-	-	-
٤٠,٢٥٠,٨	٤٠,٢٥٠,٨	-	-	-
-	(٢,٤٢٠,١٠)	-	٢,٤٢٠,١٠	-
-	(٣,٠٠٠,٠٠٠)	-	-	٢,٠٠٠,٠٠٠
(٩,٩٣٠,٥٥٢)	(٩,٩٣٠,٥٥٢)	-	-	-
٤٩,٨١٧,٨٠١	٢,٥٥٦	-	٤,٨١٥,٢٤٥	٤٥,٠٠٠,٠٠٠

الرصيد في ١ يناير ٢٠٢٠  
ربح السنة  
صافي الخسارة الشاملة الأخرى  
المحول إلى الاحتياطي النظامي  
محول من الأرباح المبقاة لزيادة رأس المال  
استخدام استثمارات عقارية لحساب تبريك (إيضاح ٥)  
توزيعات أرباح مدفوعة

الرصيد في ٣١ ديسمبر ٢٠٢٠

صافي ربح السنة  
الدخل الشامل الآخر للسنة  
المحول إلى الاحتياطي النظامي  
محول من الأرباح المبقاة لزيادة رأس المال (إيضاح ١٢)  
توزيعات أرباح (إيضاح ٨)

الرصيد في ٣١ ديسمبر ٢٠٢١

تشكل الإيضاحات المرفقة من ١ إلى ٢٤ جزءاً لا يتجزأ من هذه التوائم المالية

شركة سعودي كول التجارية  
(شركة مساهمة مغلقة)  
قائمة التدفقات النقدية الموحدة  
للسنة المنتهية في ٣١ ديسمبر ٢٠٢١ م  
(جميع المبالغ مدرجة بالريال السعودي ما لم يذكر غير ذلك)

٢٠٢٠	٢٠٢١	
غير موحدة		
٢٤,٥٥٨,٣٤٦	٢٦,٣٠٦,٥٨٠	<b>الأنشطة التشغيلية</b>
٣١٢,٢٠٧	٤٨٤,١٦٥	ربح السنة قبل الزكاة
٦٧,٧٠٨	-	التعديلات البنود غير النقدية:
-	٣,٢٦٨,٤٤٦	إستهلاك الممتلكات والمعدات
١,١٥٠,٦٢٢	١,١٣٢,٣١٠	إستهلاك الاستثمارات العقارية
-	٥٩,٨٧٦	إهلاك موجودات حق الاستخدام
		المكون من منافع الموظفين
		قوائد التزامات عقود اجار
(١٤,٣٠٤,٣٦٥)	(٢٨,٥٣٠,١٩٩)	<b>تعديلات رأس المال العامل :</b>
٨٥٣,٥٢٠	(٢٣٣,٩٦٤)	دفعات مقدمة وأرصدة مدينة أخرى
٤,٥٦٢,٥٧٧	(٢,٩٩٢,٥٤٦)	مخزون
٣٢٨,٨٥٠	(١,١٢١,٩٦٥)	ذمم مدينة تجارية وموجودات العقود
(٣,٨٥٦,٠٠٩)	١,٦٧٨,١٧٣	ذمم دائنة تجارية
١٣,٦٧٤,٤٥٦	٥١,٨٧٦	مصروفات مستحقة وأرصدة دائنة أخرى
(٣٧٦,٣٠٠)	(٧٠٠,٤٠١)	النقد من الأنشطة التشغيلية
(٤٨٦,٠٤٢)	(١,١٣١,١٩٦)	المدفوع من منافع الموظفين
١٢,٨١٢,١١٤	(١,٧٧٩,٧٢١)	المدفوع من الزكاة
		<b>صافي النقد (المستخدم في) الوارد من الأنشطة التشغيلية</b>
(١,٧١٧,٧٩١)	(٢٦١,٦٤٤)	<b>الأنشطة الاستثمارية</b>
-	٦٤٦	شراء ممتلكات ومعدات
(١,٧١٧,٧٩١)	(٢٦٠,٩٩٨)	المحصل من بيع ممتلكات ومعدات
		<b>صافي النقد المستخدم في الأنشطة الاستثمارية</b>
(١,٥٧٠,٣٧٠)	-	<b>الأنشطة التمويلية</b>
(٨,٤٦٨,٧١٠)	٨,٢٢٢,٢٩١	قروض قصيرة الأجل
-	(٥,٢١٤,٥٠٥)	أطراف ذات علاقة
(١,١٩٩,٦٩٢)	-	مدفوعات التزامات عقود اجار
(١١,٢٣٨,٧٧٢)	٣,٠٠٧,٧٨٦	توزيعات أرباح
		<b>صافي النقد الوارد من (المستخدم في) الأنشطة التمويلية</b>
(١٤٤,٤٤٩)	٩٦٧,٠٦٧	صافي التغير في النقد وما في حكمه
٢٠٥,٦٧٧	٦١,٢٢٨	النقد وما في حكمه بداية السنة
٦١,٢٢٨	١,٠٢٨,٢٩٥	النقد وما في حكمه نهاية السنة
		<b>معاملات غير نقدية</b>
١٢,٠٠٠,٠٠٠	٢١,١٣٤,٤٤٢	استبعاد استثمارات عقارية مقابل مطلوب إلى أطراف ذات علاقة (إيضاح ٥)
١٢,٩٠٠,٠٠٠	٢٠,٠٠٠,٠٠٠	زيادة في رأس المال مقابل الأرباح المبقاة (إيضاح ١٢)
٥١,٦٦٩,٦٩٨	-	استبعاد استثمارات عقارية مقابل حقوق الملكية (إيضاح ٥)
-	٩,٩٣٠,٥٥٢	توزيعات أرباح مقابل مطلوب من أطراف ذات علاقة
(١٢٧,٢٦١)	٤٠٢,٥٠٨	الربح (الخسارة) الاكتوارية من إعادة قياس منافع الموظفين (إيضاح ١٤)

تشكل الإيضاحات المرفقة من ١ إلى ٢٤ جزءاً لا يتجزأ من هذه القوائم المالية.

شركة سعودي كول التجارية  
(شركة سعودية مساهمة مغلقة)  
إيضاحات حول القوائم المالية الموحدة  
للسنة المنتهية في ٣١ ديسمبر ٢٠٢١ م  
(جميع المبالغ مدرجة بالريال السعودي ما لم يذكر غير ذلك)

١. معلومات عامة

شركة سعودي كول التجارية ("الشركة") هي شركة مساهمة سعودية مغلقة مسجلة بالمملكة العربية السعودية بموجب سجل تجاري رقم ٢٠٥١٠٣٠٤٢٦ الصادر بمدينة الخبر بتاريخ ١٥ ذو القعدة ١٤٢٥ هـ الموافق ٢٧ ديسمبر ٢٠٠٤ م. يتمثل نشاط الشركة في تمدد الاسلاك الكهربائية، تمدد اسلاك الاتصالات، تمدد الشبكات، تركيب وتمديد شبكات الكمبيوتر والاتصالات، أنشطة إعادة بيع خدمات الاتصالات (الموزعين)، تقديم خدمات مئغلي شبكات الاتصالات المتنقلة الافتراضية، تقديم خدمات البيع بالجملة للبنية التحتية.

يقع المقر الرئيسي للشركة في:  
الخبر، حي الأمير فيصل بن فهد ص.ب ٢٠٧٠٦ - الخبر ٣١٩٥٢  
المملكة العربية السعودية

اعتباراً من ١ يناير ٢٠٢١ م استحوذت شركة سعودي كول التجارية بنسبة ١٠٠% على كلاً من شركة سعودي كول للمقاولات سجل تجاري رقم ٢٠٥١٠٣٧٧١١ وشركة عبدالله آل الشيخ للمقاولات سجل تجاري رقم ٢٠٥١٠١٥٦٩٣، حيث أصبحت هاتين الشركتين تابعين لشركة سعودي كول التجارية، وتم اثبات الاستثمار في الشركة المستحوذ (شركة سعودي كول التجارية) بناء على الارصدة الدفترية للشركتين المستحوذ عليهما كما في ١ يناير ٢٠٢١ م على النحو التالي

المجموع	شركة عبدالله آل الشيخ للمقاولات	شركة سعودي كول للمقاولات	الموجودات
١٣,١١٣,٣٧٦	١٠,٦٦١,٣٠٩	٢,٤٥٢,٠٦٧	مطلوب من أطراف ذات علاقة
٢,٨٧٢,٦٨٨	-	٢,٨٧٢,٦٨٨	دفعات مقدمة وأرصدة مدينة أخرى
١,٠٩٤,٣٨٩	-	١,٠٩٤,٣٨٩	ذمم مدينة تجارية
٥٤٤,١٢٦	٣٦,٥١٢	٥٠٧,٦١٤	نقد وما في حكمه
١٧,٦٢٤,٥٧٩	١٠,٦٩٧,٨٢١	٦,٩٢٦,٧٥٨	مجموع الموجودات
٧٧,١٩٣	-	٧٧,١٩٣	المطلوبات
١٢,٧٠٠,٢٩٦	١٠,٠٠١,٠٤٢	٢,٦٩٩,٢٥٤	مناقص الموظفين
٣,٦٨٩,٠٥٠	٥٩٦,٧٧٩	٣,٠٩٢,٢٧١	مطلوب الى أطراف ذات علاقة
١٦,٤٦٦,٥٣٩	١٠,٥٩٧,٨٢١	٥,٨٦٨,٧١٨	مصروفات مستحقة وأرصدة دائنة أخرى
١,١٥٨,٠٤٠	١٠٠,٠٠٠	١,٠٥٨,٠٤٠	مجموع المطلوبات
١,١٥٨,٠٤٠	١٠٠,٠٠٠	١,٠٥٨,٠٤٠	صافي الأصول
			صافي الأصول المحولة

تتضمن القوائم المالية الموحدة المرفقة بحسابات الشركة وشركاتها التابعة التالية (يُشار إليهم معاً بلفظ "المجموعة") والتي تعمل بموجب سجلات تجارية منفصلة:

رقم السجل التجاري	نسبة الملكية	٣١ ديسمبر ٢٠٢٠ م	٣١ ديسمبر ٢٠٢١ م
٢٠٥١٠١٥٦٩٣	٪١٠٠	-	شركة عبدالله آل الشيخ للمقاولات
٢٠٥١٠٣٧٧١١	٪١٠٠	-	شركة سعودي كول للمقاولات



شركة سعودي كول التجارية  
(شركة سعودية مساهمة مغلقة)  
إيضاحات حول القوائم المالية الموحدة  
للسنة المنتهية في ٣١ ديسمبر ٢٠٢١ م  
(جميع المبالغ مدرجة بالريال السعودي ما لم يذكر غير ذلك)

## ٢. أسس الاعداد

### بيان الالتزام

تم إعداد القوائم المالية الموحدة للمجموعة وفقاً للمعايير الدولية للتقرير المالي المعتمدة من قبل الهيئة السعودية للمراجعين والمحاسبين، والمعايير والإصدارات الأخرى المعتمدة من قبل الهيئة السعودية للمراجعين والمحاسبين، ووفقاً لنظام الشركات والنظام الأساسي للشركة المتعلق بإعداد وعرض القوائم المالية الموحدة.

### أساس التوحيد

تتضمن القوائم المالية الموحدة موجودات ومطلوبات ونتائج عمليات المجموعة، الشركة التابعة هي شركة تمتلك فيها المجموعة بشكل مباشر أو غير مباشر استثماراً طويلاً الأجل يمثل حصة من رأس المال الذي له حق التصويت والذي تمارس المجموعة سيطرة عليه، ويتم توحيد الشركات التابعة للشركة الأم من التاريخ الذي تحصل فيه المجموعة على السيطرة حتى تاريخ توقف السيطرة. ويتم إعداد القوائم المالية الموحدة على أساس القوائم المالية المستقلة للشركة الأم و القوائم المالية المستقلة للشركات التابعة، يتم إعداد القوائم المالية للشركات التابعة بنفس فترة إعداد التقارير للمجموعة وباستخدام سياسات محاسبية متماثلة معها. يتم استبعاد جميع الأرصدة والإيرادات والمصروفات بين المجموعة والشركات والخسائر غير المحققة الناتجة عن المعاملات بين المجموعة بالكامل.

على وجه التحديد تتحكم المجموعة في الشركة المستثمر فيها فقط إذا كان لدى المجموعة جميع العناصر الثلاثة التالية :

- السيطرة على الشركة المستثمر فيها ( أي الحقوق الحالية التي تمنحها القدرة الحالية على توجيه الأنشطة ذات الصلة للشركة المستثمر فيها)
- لها حقوق في عوائد متغيره من مشاركتها مع الشركة المستثمر فيها.
- القدرة على استخدام سلطتها للتأثير على الشركة المستثمر فيها لتأثير على عوائدها.

وتتمثل الحصة غير المسيطرة نسبة الربح أو الخسارة وصافي الموجودات التي لا تملكها المجموعة وتدرج بصورة مستقلة في قائمة الربح أو الخسارة والدخل الشامل الآخر الموحدة وضمن حقوق الملكية في قائمة لمركز المالي الموحدة وذلك بمعزل عن حقوق الملكية العائدة للمساهمين في الشركة.

### أسس القياس

تم إعداد هذه القوائم المالية الموحدة وفقاً لمبدأ التكلفة التاريخية باستخدام أساس الاستحقاق المحاسبي، باستثناء التزام منافع الموظفين باستخدام طريقة وحدة الإنزمام المتوقع وباستخدام أساسا الاستحقاق المحاسبي ومبدأ الإستمراريه.

### العملة الوظيفية وعملة العرض

إن هذه القوائم المالية الموحدة معروضة بالريالات السعودية ما لم يذكر غير ذلك، وهو عملة العرض والعملة الوظيفية للمجموعة.

### استخدام الأحكام والتقديرات

يتطلب إعداد القوائم المالية الموحدة وفقاً للمعايير الدولية للتقرير المالي من الإدارة إصدار أحكام وتقديرات وإفتراضات تؤثر على المبالغ المعترف بها للإيرادات والمصروفات والموجودات والمطلوبات، والإفصاحات عن الالتزامات المحتملة في تاريخ القوائم المالية. غير أن عدم التأكد حيال هذه الإفتراضات والتقديرات قد ينشأ عنه نتائج قد تتطلب إجراء تعديل جوهري على القيمة الدفترية للموجودات أو المطلوبات التي تتأثر بذلك في المستقبل. وتستند هذه التقديرات والإفتراضات على الخبرة وعوامل أخرى مختلفة يُعتقد بأنها معقولة في ظل الظروف، وتستخدم الحكم على القيم الدفترية للموجودات والمطلوبات التي لا يمكن تحديدها من مصادر أخرى. يتم مراجعة التقديرات والإفتراضات بشكل دوري، ويتم الاعتراف بالتعديلات في التقديرات المحاسبية في الفترة التي يتم فيها مراجعة التقديرات أو يتم الاعتراف بها في فترة التعديل، وفترة مستقبلية إذا أدى التعديل إلى تغيير الفترات الحالية والمستقبلية.

### استخدام الأحكام

إن المعلومات عن الأحكام الهامة التي قامت بها المجموعة عند تطبيق السياسات المحاسبية ذات أثر جوهري على المبالغ المسجلة في القوائم المالية الموحدة مدرجة في الإفصاحات التالية:

- إيضاح - الاعتراف بالإيرادات
- إيضاح - تحديد ما ينطوي على عقد الإيجار

شركة سعودي كول التجارية  
(شركة سعودية مساهمة مغلقة)  
إيضاحات حول القوائم المالية الموحدة  
للسنة المنتهية في ٣١ ديسمبر ٢٠٢١ م  
(جميع المبالغ مدرجة بالريال السعودي ما لم يذكر غير ذلك)

٢. أسس الأعداد - تتمة

**الافتراضات والتقديرية غير المؤكدة**

إن المعلومات عن حالات عدم اليقين بشأن الافتراضات والتقديرية كما في ٣١ ديسمبر التي لها مخاطر جوهرية تؤدي إلى تعديل جوهرية على القيم الدفترية للموجودات والمطلوبات خلال السنة المالية التالية مدرجة في الإيضاحات التالية:

- **قياس منافع الموظفين:** افتراضات إكوتارية رئيسية يتم تحديد تكلفة المزايا المحددة لنهاية الخدمة والقيمة الحالية للالتزامات ذات العلاقة باستخدام التقديرات الإكوتارية. ويتضمن التقييم الإكوتاري القيام بافتراضات متعددة والتي قد تختلف عن التطورات الفعلية في المستقبل. وتتضمن أيضا تحديد معدل الخصم والزيادات في الرواتب مستقبلا ومعدلات الوفيات. وبسبب صعوبة التقييم والافتراضات الأساسية وطبيعته طويلة الأجل، تكون التزامات المنافع المحددة شديدة الحساسية للتغيرات في هذه الافتراضات. تتم مراجعة كافة الافتراضات بتاريخ قائمة المركز المالي. إن المعيار الأكثر عرضة للتغيير هو معدل الخصم.
- **قياس مخصص الخسائر الإئتمانية المتوقعة للذمم المدينة وأصول العقود** الافتراضات الرئيسية في تحديد معدل الخسارة المرجح عندما يكون من المحتمل عدم إمكانية تحصيل المدبونية بشكل جزئي أو كامل، يتم قياس المبلغ القابل للتحصيل. يتم تقدير المبلغ القابل للتحصيل للمبالغ الهامة بشكل منفرد، ويتم تجميع المبالغ التي تعتبر غير هامة بشكل منفرد ولكن متأخرة التحصيل حيث يتم قياس القيمة القابلة للاسترداد بشكل جماعي والاعتراف بالمخصص بناء على مدى العمر المتوقع التي تنتج عن جميع أحداث التعثر المحتملة وباستخدام البيانات التاريخية.
- **الموجودات غير المالية**

**العمر الإنتاجي للممتلكات والمعدات**

تقوم الإدارة بتحديد الأعمار الإنتاجية وكذلك القيمة المتبقية عند الاستبعاد للممتلكات والمعدات. يتم القيام بتلك التقديرات مع الأخذ في الاعتبار على أساس عوامل الاستخدام المتوقع للأصول والتآكل المادي المتوقع، وبرنامج الإصلاح والصيانة والتقدم التكنولوجي الناتج عن التغييرات. تقوم الإدارة بمراجعة الأعمار الإنتاجية والقيمة المتبقية وطريقة الاستهلاك سنوياً حيث يتم تعديل الاستهلاك المستقبلي عندما تعتقد الإدارة حدوث تغييرات في الأعمار الإنتاجية والقيمة المتبقية وطريقة الاستهلاك عن تلك التقديرات المستخدمة في السنوات السابقة.

اختبار انخفاض قيمة الموجودات غير المالية؛ الافتراضات الأساسية التي تتضمن مبالغ قابلة للاسترداد تقوم المجموعة بمراجعة القيم الدفترية للموجودات غير المالية بشكل دوري لتحديد ما إذا كان هناك أي مؤشر على انخفاض قيمة الأصول. في حالة وجود أي مؤشر على أن الأصل قد تنخفض قيمته، يتم قياس القيمة الاستردادية للأصل لتحديد الانخفاض في القيمة. في حالة عدم إمكانية قياس القيمة الاستردادية لأصل بشكل منفرد، يتم قياس القيمة الاستردادية للوحدة المنتجة للنقد المتضمنة ذلك الأصل. في حالة إذا كانت القيمة الاستردادية المتوقعة أقل من القيمة الدفترية للأصل أو الوحدة المنتجة للنقد، يتم تخفيض القيمة الدفترية للأصل أو الوحدة المنتجة للنقد إلى قيمة الاستردادية والاعتراف بالانخفاض في الربح أو الخسارة.

- الاعتراف بالمخصصات والالتزامات المحتملة وقياسها: افتراضات أساسية حول احتمالية وحجم تدفق الموارد تقوم المجموعة بقياس قيمة المخصصات والالتزامات المحتملة مع الأخذ في الاعتبار حجم وتوقيت التدفقات النقدية الخارجة لتسوية الالتزام وكذلك مدى احتمالية حدوث تلك التدفقات بالإضافة إلى احتمالية الاسترداد والتي يتم تسجيلها كأصل بشكل منفصل.

**٣. المعايير الجديدة والإصدارات والتفسيرات والتغيرات في السياسات المحاسبية الهامة**  
**المعايير الدولية للتقرير المالي الجديدة والمعدلة التي طبقتها الشركة وليس لها تأثير جوهرية على القوائم المالية**

فيما يلي المعايير الجديدة أو المعدلة المطبقة خلال السنة والمطبقة على القوائم المالية للسنوات التي تبدأ في أو بعد ١ يناير ٢٠٢١ م حيث تم تطبيقها عند إعداد هذه القوائم المالية. إن تطبيق هذه المعايير ليس لها تأثير جوهرية على البيانات المعروضة في القوائم المالية للسنة الحالية أو سنة المقارنة

**١. تعديلات على المعيار الدولي للتقرير المالي رقم ٧ تصحيح قياس سعر الفائدة-المرحلة الثانية**

تعالج تعديلات المرحلة الثانية المشكلات التي تنشأ عن تنفيذ الإصلاحات، بما في ذلك استبدال الأسعار القياسية بأسعار بديلة. توفر تعديلات المرحلة الثانية إعفاءات مؤقتة إضافية من تطبيق متطلبات محاسبة التحوط الخاصة بمعيار المحاسبة الدولي رقم ٣٩ والمعيار الدولي للتقرير المالي رقم ٩ على علاقات التحوط المتأثرة بشكل مباشر بإصلاح مؤشر سعر الفائدة.

شركة سعودي كول التجارية  
(شركة سعودية مساهمة مقفلة)  
إيضاحات حول القوائم المالية الموحدة  
للسنة المنتهية في ٣١ ديسمبر ٢٠٢١ م  
(جميع المبالغ مدرجة بالريال السعودي ما لم يذكر غير ذلك)

### ٣. المعايير الجديدة والإصدارات والتفسيرات والتغيرات في السياسات المحاسبية الهامة - تكملة

#### ب. تعديل على المعيار الدولي للتقرير المالي رقم ١٦، "عقود الأيجار" - امتيازات الأيجار المتعلقة بجائحة كوفيد-١٩

نتيجة لجائحة فيروس كورونا، نشر مجلس معايير المحاسبة الدولي تعديلاً على المعيار الدولي للتقرير المالي رقم ١٦ يوفر وسيلة عملية اختيارية للمستأجرين لتقييم ما إذا كان امتياز الأيجار المتعلق بفيروس كوفيد-١٩ يعد تعديلاً لعقد الأيجار. في ٣١ مارس ٢٠٢١ م، نشر مجلس معايير المحاسبة الدولي تعديلاً إضافياً لتعديل التاريخ من ٣٠ مايو ٢٠٢١ م إلى ٣٠ يونيو ٢٠٢٢ م. يمكن للمستأجرين اختيار المحاسبة عن امتياز الأيجار بنفس الطريقة التي يقومون بها إذا لم تكن هناك تعديلات على الأيجار. في حالات كثيرة، ينتج عن ذلك المحاسبة عن امتيازات كمدفوعات إيجار متغيرة في الفترة (الفترات) التي وقع فيها الحدث أو الظروف الذي أدى إلى حدوث الدفعة المخفضة.

إن تطبيق هذه التعديلات ليس له أي تأثير جوهري على القوائم المالية خلال السنة.

فيما يلي بيان بالمعايير الجديدة والتعديلات على المعايير المطبقة للسنوات التي تبدأ في أو بعد ١ يناير ٢٠٢٢ م مع السماح بالتطبيق المبكر ولكن لم تقم الشركة بتطبيقها عند إعداد هذه القوائم المالية.

#### أ. تعديلات على معيار المحاسبة الدولي رقم ١، "عرض القوائم المالية"، على تصنيف المطلوبات

توضح هذه التعديلات ضيقة النطاق على معيار المحاسبة الدولي رقم ١، "عرض القوائم المالية"، على أن المطلوبات يتم تصنيفها على أنها متداولة أو غير متداولة، اعتماداً على الحقوق الموجودة في نهاية فترة التقرير. لا يثأر التصنيف بتوقعات المنشأة أو بالأحداث بعد تاريخ التقرير. يوضح التعديل أيضاً ما يعنيه معيار المحاسبة الدولي رقم ١ عندما يشير إلى "تسوية" التزام.

#### ب. تعديلات على المعيار الدولي للتقرير المالي رقم ٣ ومعايير المحاسبة الدولية رقم ١٦ و ٣٧

- المعيار الدولي للتقرير المالي رقم ٣ "اندماج الأعمال" تحديث الإشارة في المعيار الدولي للتقرير المالي رقم ٣ للإطار المفاهيمي للتقرير المالية دون تغيير المتطلبات المحاسبية لإندماج الأعمال.

- يحظر معيار المحاسبة الدولي رقم ١٦، "الممتلكات والالات والمعدات" على الشركة أن تخصم من تكلفة الممتلكات والالات والمعدات المبالغ المستلمة من بيع العناصر المنتجة أثناء تحضير الشركة لأصل للاستخدام المقصود منه. بدلاً من ذلك، سوف تعترف الشركة بعائدات المبيعات و التكلفة ذات الصلة في قائمة الربح والخسائر.

- يحدد المعيار المحاسبي الدولي رقم ٣٧، "المخصصات والمطلوبات والموجودات المحتملة" التكاليف التي تتضمنها الشركة عند تقييم ما إذا كان العقد سيُسبب في خسارة.

#### ج. تعديلات على معيار المحاسبة الدولي رقم ١ وبيان الممارسة رقم ٢ ومعيار المحاسبة الدولي رقم ٨

- تهدف التعديلات إلى تحسين إفصاحات السياسة المحاسبية ومساعدة مستخدمي القوائم المالية على التمييز بين التغييرات في التقديرات المحاسبية والتغيرات في السياسات المحاسبية.

تعتمد الإدارة أن تلك المعايير الجديدة والتعديلات والتفسيرات سوف يتم تطبيقها عند إعداد القوائم المالية للسنوات عندما تصبح تلك المعايير الجديدة والتعديلات والتفسيرات سارية المفعول كما تعتمد الإدارة أن تلك المعايير ليست لها تأثيرات جوهريّة على القوائم المالية عند تطبيقها.

شركة سعودي كول التجارية  
(شركة سعودية مساهمة مغلقة)  
إيضاحات حول القوائم المالية الموحدة  
للسنة المنتهية في ٣١ ديسمبر ٢٠٢١ م  
(جميع المبالغ مدرجة بالريال السعودي ما لم يذكر غير ذلك)

#### ٤. السياسات المحاسبية الهامة

إن السياسات المحاسبية المطبقة في هذه القوائم المالية موضحة أدناه. تم تطبيق هذه السياسات باستمرار على جميع السنوات المعروضة، باستثناء التغييرات في السياسات المحاسبية المذكورة في إيضاح رقم ٣.

#### الاستثمارات العقارية

يتم تصنيف العقارات المحفوظ بها للحصول على إيجارات أو لزيادة القيمة أو كليهما كاستثمارات عقارية. يتم قياس الاستثمارات العقارية التي لا يمكن قياس قيمتها العادلة بصورة موثوقة بها دون تكلفة أو جهد بالتكلفة ناقصاً الاستهلاك المتراكم وأي خسائر انخفاض في القيمة المتراكمة. يتم استهلاك تكلفة المباني على مدى العمر الإنتاجي المقدر ٣٣ سنة وباستخدام طريقة القسط الثابت.

يتم إلغاء الاعتراف بالاستثمارات العقارية عند استبعادها أو في حالة توقف الاستفادة من الأصل بشكل دائم ولا يتوقع أي منافع اقتصادية مستقبلية من استبعاده. يتم الاعتراف بأرباح أو خسائر استبعاد الاستثمارات العقارية والتي يتم احتسابها على أساس الفرق بين صافي قيمة الاستبعاد والقيمة الدفترية للأصل ويتم إثبات الأرباح أو الخسائر في الربح أو الخسارة، يتم التحويل إلى (أو من) الاستثمارات العقارية فقط عند وجود تغيير في الاستخدام.

#### الممتلكات والمعدات

تظهر الممتلكات والمعدات بسعر التكلفة، بعد خصم الاستهلاك المتراكم وخسارة الانخفاض في القيمة، إن وجدت، وأيضاً القيمة المتبقية المقدرة عند الاستبعاد، إن وجدت. تتضمن التكلفة التاريخية المصاريف المتعلقة مباشرة باقتناء الأصل. يتم رسلة تكاليف التمويل للقروض التي استخدمت مباشرة لتمويل إنشاء الموجودات خلال الفترة الزمنية اللازمة لاستكمال تلك الموجودات وإعدادها للاستخدامات المحددة لها.

عندما يكون لأجزاء بنود الممتلكات والمعدات أعمار إنتاجية مختلفة يتم احتسابها كبنود منفصلة (مكونات رئيسية) من الممتلكات والمعدات. يتم رسلة النفقات اللاحقة فقط عندما تزيد من المنافع الاقتصادية المستقبلية الكامنة في بند الممتلكات والمعدات. يتم الاعتراف بجميع النفقات الأخرى في الربح أو الخسارة عند تكديدها. يتم إثبات الأرباح والخسائر الرأسمالية عن استبعاد الممتلكات والمعدات والناتجة عن الفرق بين المتحصل من قيمة الاستبعاد وصافي القيمة الدفترية للأصل المستبعد في الربح أو الخسارة الموحدة.

تحدد الإدارة الأعمار الإنتاجية للممتلكات والمعدات لأغراض احتساب الاستهلاك والإطفاء. يتم تحديد هذا التقدير بعد الأخذ بالاعتبار الاستخدام المتوقع للموجودات وعوامل الإحلال والتجديد.

يتم تحميل الاستهلاك على الربح أو الخسارة الموحدة واحتسابه بطريقة القسط الثابت على مدى الأعمار الإنتاجية المقدرة لكل بند على حدة من الممتلكات والمعدات ناقصاً القيمة المتبقية المقدرة عن الاستبعاد كما هو مبين أعلاه. وفيما يلي الأعمار الإنتاجية المقدرة للبنود الرئيسية للممتلكات والمعدات للفترة الجارية وفترات المقارنة:

نسبة الاستهلاك السنوية	عدد السنوات	
٢٠%	٥	سيارات
٥٠%	٢	حاسبات آلي
٢٣,٣%	٣	أثاث وبيكيات

يتم مراجعة طرق الإهلاك والقيم المتبقية بصورة سنوية ويتم تعديلها إذا كانت الطريقة الحالية والعمر الإنتاجي المقدر أو القيمة المتبقية مختلفة عن تلك المقدرة سابقاً يتم الاعتراف بأثر هذه التغييرات في قائمة الربح أو الخسارة الموحدة بأثر مستقبلي.

#### الأدوات المالية

الأداة المالية هي عقد ينشأ عنه موجود مالي في منشأة ومطلوب مالي أو أداة حقوق ملكية في منشأة أخرى. يتم الاعتراف بالموجودات المالية أو المطلوبات المالية بالقيمة العادلة. تتمثل سعر المعاملة في التكاليف المتعلقة بشكل مباشر بشراء أو إصدار الموجودات المالية أو المطلوبات المالية (باستثناء الموجودات والمطلوبات المالية التي يتم قياسها لاحقاً بالقيمة العادلة من خلال الربح أو الخسارة) حيث يتم اضافتها أو تخفيضها من القيمة العادلة للموجودات المالية أو المطلوبات المالية، كلما لزم الأمر، عند الاعتراف الأولي.

#### الموجودات المالية

##### التصنيف والقياس اللاحق

وفقاً للمعيار الدولي للتقرير المالي (٩)، عند الاعتراف الأولي، يتم تبويب الموجودات المالية كمسجلة بـ: التكلفة المطفأة: القيمة العادلة من خلال الدخل الشامل الأخرى - استثمارات في أدوات ديون، أو القيمة العادلة من خلال الدخل الشامل الأخرى - استثمارات في أدوات حقوق الملكية؛ أو القيمة العادلة من خلال الربح أو الخسارة.

شركة سعودي كول التجارية  
(شركة سعودية مساهمة مغلقة)  
إيضاحات حول القوائم المالية الموحدة  
للسنة المنتهية في ٣١ ديسمبر ٢٠٢١ م  
(جميع المبالغ مدرجة بالريال السعودي ما لم يذكر غير ذلك)

#### ٤. السياسات المحاسبية الهامة - تتمة

لا يتم إعادة تويب الموجودات المالية لاحقاً بعد الاعتراف الأولي، باستثناء في الفترة التي تلي تغيير الشركة لنموذج أعمالها لإدارة الموجودات المالية، وفي هذه الحالة يتم إعادة تويب جميع الموجودات المالية المتأثرة في أول يوم من فترة التقرير المالي بعد التغيير في نموذج الأعمال.

يتم قياس الأصل المالي بالتكلفة المطفأة في حال استيفاء الشريطين التاليين ولا يتم تخصيصها بالقيمة العادلة من خلال الربح أو الخسارة:

يتم الاحتفاظ بالأصل ضمن نموذج أعمال يهدف إلى الاحتفاظ بالموجودات من أجل تحصيل تدفقات نقدية تعاقدية؛ و تؤدي شروطها التعاقدية إلى نشوء تدفقات نقدية في مواعيد محددة تكون دفعات مقصورة على أصل الدين والفائدة على أصل المبلغ القائم.

عند الاعتراف الأولي باستثمارات في حقوق الملكية غير محتفظ بها لأغراض المتاجرة، يجوز للشركة أن تقرر دون رجعة عرض التغييرات اللاحقة بالقيمة العادلة من خلال الدخل الشامل الأخر. ويتم اتخاذ هذا القرار على أساس كل استثمار على حدة. لا يوجد لدى الشركة أية موجودات مالية تم تخصيصها بالقيمة العادلة من خلال الدخل الشامل الأخر.

جميع الموجودات المالية غير المصنفة بالتكلفة المطفأة أو بالقيمة العادلة من خلال الدخل الشامل الأخر كما هو مبين أعلاه يتم قياسها بالقيمة العادلة من خلال الربح أو الخسارة. عند الاعتراف الأولي، يجوز للشركة تخصيص أصل مالي بشكل غير قابل للإلغاء يستوفي المتطلبات التي يتم قياسها بالتكلفة المطفأة أو بالقيمة العادلة من خلال الدخل الشامل الأخر وذلك لأن قياسها بالقيمة العادلة من خلال الربح أو الخسارة يؤدي إلى إزالة أو تخفيض كبير لعدم تطابق محاسبي كان سينشأ بخلاف ذلك.

#### تقييم نموذج الأعمال

تقوم الشركة بإجراء تقييم الهدف من نموذج الأعمال الذي يحتفظ فيه بالأصل على مستوى المحفظة لأن هذا يعكس أفضل طريقة لإدارة الأعمال وتقديم المعلومات إلى الإدارة. تشمل المعلومات التي يتم أخذها بعين الاعتبار على:

السياسات والأهداف الموضوعية بشأن المحفظة وتطبيق تلك السياسات عملياً على وجه الخصوص، مدى تركيز استراتيجية الإدارة على تحقيق إيرادات العمولة المتعاقد عليها، والحفاظ على معدل عمولة معينة، ومطابقة الفترة الزمنية للموجودات المالية مع الفترة الزمنية للمطلوبات المالية أو التدفقات النقدية الخارجة المتوقعة أو تحقيق التدفقات النقدية من خلال بيع الموجودات؛

كيفية تقويم أداء المحفظة ورفع تقرير بذلك؛

المخاطر التي تؤثر على أداء نموذج الأعمال (والموجودات المالية المحتفظ بها ضمن نموذج الأعمال)، وكيفية إدارة تلك المخاطر.

كيفية تعويض مدراء الأعمال، على سبيل المثال فيما إذا تم التعويض على أساس القيمة العادلة للموجودات المدارة أو التدفقات النقدية التعاقدية والتي يتم تحصيلها، و

تكرار وحجم وتوقيت مبيعات الموجودات المالية في الفترات السابقة وأسباب تلك المبيعات وتوقعاتها بشأن نشاط المبيعات المستقبلية.

#### الموجودات المالية - القياس اللاحق والأرباح والخسائر:

تقاس هذه الموجودات لاحقاً بالقيمة العادلة. يتم إثبات صافي الأرباح أو الخسائر، بما في ذلك أية فوائد أو إيرادات توزيعات الأرباح، في الربح أو الخسارة.	الموجودات المالية بالقيمة العادلة من خلال الأرباح أو الخسائر
يتم قياس الموجودات المالية لاحقاً بالتكلفة المطفأة باستخدام طريقة معدل الفائدة الفعال. يتم تخفيض التكلفة المطفأة بخسائر الانخفاض في قيمة الموجودات. يتم الاعتراف بإيرادات الفوائد وأرباح وخسائر التغييرات في صرف العملات الأجنبية والانخفاض في القيمة، إن وجد، في الربح أو الخسارة الموحدة. يتم إثبات أي ربح أو خسارة عند إلغاء الاعتراف في الربح أو الخسارة.	موجودات مالية بالتكلفة المطفأة
تقاس هذه الموجودات لاحقاً بالقيمة العادلة. يتم الاعتراف بتوزيعات الأرباح كإيراد في قائمة الربح أو الخسارة والدخل الشامل الأخر إلا إذا كانت التوزيعات تمثل بوضوح استرداداً لجزء من تكلفة الاستثمار. يتم الاعتراف بصافي الأرباح والخسائر الأخرى في الدخل الشامل الأخر ولا يتم إعادة تويبها إلى الربح أو الخسارة.	استثمارات في حقوق الملكية بالقيمة العادلة من خلال الدخل الشامل الأخر
يتم القياس اللاحق لهذه الموجودات بالقيمة العادلة، إن إيرادات الفائدة التي يتم احتسابها باستخدام طريقة الفائدة الفعليه. وكذلك أرباح وخسائر تحويل العملات الأجنبية والإنخفاض في القيمة يتم إثباتها ضمن الربح أو الخسارة. يتم إثبات صافي الأرباح والخسائر الأخرى ضمن الدخل الشامل الأخر. وعند التوقف عن الأرباح فإن الأرباح والخسائر المتراكمة في الدخل الشامل الأخر يعاد تصنيفها إلى الربح أو الخسارة.	استثمارات في أدوات الدين بالقيمة العادلة من خلال الدخل الشامل الأخر

شركة سعودي كول التجارية  
(شركة سعودية مساهمة مغلقة)  
إيضاحات حول القوائم المالية الموحدة  
للسنة المنتهية في ٣١ ديسمبر ٢٠٢١م  
(جميع المبالغ مدرجة بالريال السعودي ما لم يذكر غير ذلك)

#### ٤. السياسات المحاسبية الهامة - تتمة

##### المطلوبات المالية

###### التبويب والقياس اللاحق والأرباح والخسائر

يتم تبويب المطلوبات المالية كمسجلة بالتكلفة المطفأة، أو بالقيمة العادلة من خلال الربح أو الخسارة. يتم تبويب المطلوبات المالية التي تم تبويبها كمحتفظ بها للمتاجرة بالقيمة العادلة من خلال الربح أو الخسارة أو إذا كانت أداة تحوط أو يجب أن يتم المحاسبة عليها وفقاً لهذا الأساس من تاريخ الاعتراف الأولي بها. يتم قياس المطلوبات المالية بالقيمة العادلة من خلال الربح أو الخسارة ويتم الاعتراف بأي صافي أرباح وخسائر، بما في ذلك مصروفات الفوائد، في الربح أو الخسارة. المطلوبات المالية الأخرى (بما في ذلك القروض والمسحوبات والذمم الدائنة والذمم الدائنة الأخرى) يتم قياسها لاحقاً بالتكلفة المطفأة باستخدام طريقة معدل الفائدة الفعال. يتم الاعتراف بمصروفات الفوائد وخسارة التغيرات في صرف العملات الأجنبية في الربح أو الخسارة. يتم أيضاً إثبات أي ربح أو خسارة عند إلغاء الاعتراف في الربح أو الخسارة.

###### طريقة الفائدة الفعالة

إن طريقة الفائدة الفعالة هي طريقة لاحتساب التكلفة المطفأة لأدوات الدين وتوزيع إيرادات الفوائد على الفترة المرتبطة بها. بالنسبة للأدوات المالية غير الموجودات المالية المشتركة أو ذات القيمة المتدنية الأصل، فإن سعر الفائدة الفعال هو السعر الذي يخصم تماماً دفعات التدفقات النقدية المستقبلية المقدرة (بما في ذلك جميع الرسوم والنفقات المدفوعة أو المستلمة التي تشكل جزءاً لا يتجزأ من معدل الفائدة الفعال وتكاليف المعاملة وأقساط أو خصومات أخرى) باستثناء خسائر الائتمان المتوقعة من خلال العمر المتوقع للالتزام المالي أو حينما يكون ملائماً فترة أقصر، إلى صافي القيمة المدرجة عند الاعتراف الأولي. بالنسبة للموجودات المالية المشتركة أو ذات القيمة المتدنية الأصل، يتم احتساب معدل الفائدة الفعال المعدل عن طريق خصم التدفقات النقدية المستقبلية المقدرة، بما في ذلك خسائر الائتمان المتوقعة، إلى تكلفة الإطفاء لأداة الدين عند الاعتراف الأولي.

##### التوقف عن الاعتراف

###### الموجودات المالية

تتوقف الشركة عن الاعتراف بالموجودات المالية عندما تنتهي الحقوق التعاقدية للتدفقات النقدية من الموجودات، أو عندما يتم تحويل الحق باستلام التدفقات النقدية التعاقدية في المعاملة التي بموجبها يتم نقل جميع مخاطر ومنافع ملكية الموجودات المالية، أو التي لا تقوم فيها الشركة بنقل أو الاحتفاظ بجميع مخاطر ومنافع الملكية مع عدم الاحتفاظ بالسيطرة على الموجودات المالية.

عند التوقف عن الاعتراف بأصل مالي، يتم الاعتراف بالفرق بين القيمة الدفترية للأصل (أو القيمة الدفترية المخصصة للجزء من الأصل الذي توقف الاعتراف به) والمقابل المادي المستلم (بما في ذلك أي موجودات جديدة تم الحصول عليها بعد خصم أي مطلوبات جديدة متكبدة) في الربح أو الخسارة. ويتم إثبات أي منفعة بالموجودات المالية المحولة التي تم انشاءها أو الاحتفاظ بها من قبل الشركة كأصل أو التزام منفصل.

تقوم الشركة بإلغاء الاعتراف بالالتزام المالي عند الوفاء بالتزاماتها التعاقدية أو إلغاؤها أو انتهاء صلاحيتها. كما تقوم الشركة بالتوقف عن الاعتراف بالمطلوبات المالية عندما يتم تعديل شروطها وعندما تختلف التدفقات النقدية للمطلوبات المعدلة بشكل جوهري، وفي هذه الحالة يتم الاعتراف بمطلوب مالي جديد بناءً على الشروط المعدلة بالقيمة العادلة.

عند التوقف عن الاعتراف بمطلوبات مالية، يزول الفرق بين القيمة الدفترية ويتم الاعتراف بالمقابل المادي المدفوع، بما في ذلك الموجودات غير النقدية المحولة أو المطلوبات المتكبدة، في الربح أو الخسارة.

##### المقاصة

يتم إجراء مقاصة بين مبالغ الموجودات المالية والمطلوبات المالية ويُعرض المبلغ الصافي في قائمة المركز المالي فقط عندما يكون لدى الشركة حق قانوني بمقاصة المبالغ والذمة إما لتسويته على أساس الصافي أو تحقيق الأصل وتسديد الالتزام في آن واحد.

يتم عرض الإيرادات والمصروفات على أساس الصافي لمكاسب أو خسائر ناتجة عن الأدوات المالية بالقيمة العادلة من خلال الربح أو الخسارة ومكاسب وخسائر التغير في أسعار صرف العملات الأجنبية.

شركة سعودي كول التجارية  
(شركة سعودية مساهمة مغلقة)  
إيضاحات حول القوائم المالية الموحدة  
للسنة المنتهية في ٣١ ديسمبر ٢٠٢١م  
(جميع المبالغ مدرجة بالريال السعودي ما لم يذكر غير ذلك)

#### ٤. السياسات المحاسبية الهامة – تامة

##### انخفاض قيمة الموجودات المالية

يتطلب المعيار الدولي للتقرير المالي (٩) من الشركة القيام بتسجيل مخصص الخسارة الائتمانية المتوقعة لجميع القروض وموجودات الدين الأخرى والموجودات المالية غير المحفوظ بها بالقيمة العادلة من خلال الربح أو الخسارة، بالإضافة إلى التزامات القرض وعقود الضمانات المالية. يستند المخصص إلى الخسارة الائتمانية المتوقعة المرتبطة باحتمالية التعثر في السداد في غضون الاثني عشر شهراً المقبلة ما لم يكن هناك زيادة كبيرة في المخاطر الائتمانية منذ نشأتها. وإذا استوفت الموجودات المالية تعريف الموجودات المالية منخفضة القيمة الائتمانية المشتراة أو الناشئة، عندئذ يستند المخصص إلى التغيير في الخسارة الائتمانية المتوقعة على عمر الموجودات. وفقاً للمعيار الدولي للتقرير المالي ٩، يتم إثبات الخسائر الائتمانية بشكل أميق من معيار المحاسبة السابق.

تطبق الشركة الأسلوب المبسط للمعيار الدولي للتقرير المالي (٩) لقياس خسائر الائتمان المتوقعة التي تستخدم مخصص خسائر متوقعة على مدى العمر المتوقع للذمم المدينة التجارية والذمم المدينة الأخرى. لقياس خسائر الائتمان المتوقعة، يتم تجميع الذمم المدينة التجارية والذمم المدينة الأخرى بناءً على خصائص مخاطر الائتمان المشتركة والأيام التي تجاوزت فيها تاريخ استحقاقها.

عند تحديد ما إذا زادت المخاطر الائتمانية لأصل مالي بشكل كبير منذ الاعتراف الأولي وعند تقدير الخسارة الائتمانية المتوقعة، تأخذ الشركة بالاعتبار معلومات مؤيدة ذات صلة والتي تكون متوفرة دون تكلفة أو جهد لا يبرر له. وهذا يتضمن الحصول على معلومات كمية ووقعية والقيام بالتحليل بناءً على خبرة الشركة السابقة والتقييم الجيد للائتمان بما في ذلك المعلومات المتوقعة.

تعتبر الشركة أن الأصل المالي في حالة تعثر عندما:  
يكون من غير المرجح أن يدفع المقرض التزاماته الائتمانية إلى الشركة بالكامل، دون اللجوء إلى إجراءات مثل استخدام الضمان (إن وجد)؛ أو  
أن الأصل المالي قد تجاوز تاريخ الاستحقاق.  
تمثل خسارة الائتمان المتوقعة لمدى الحياة في الخسائر الائتمانية المتوقعة التي تنتج عن الأحداث الافتراضية المحتملة على مدى العمر المتوقع للأداة المالية. تعتبر فترة الائتمان القصوى التي يتم وضعها في الاعتبار عند تقدير الخسائر الائتمانية المتوقعة هي الفترة التعاقدية القصوى التي تتعرض فيها الشركة لمخاطر الائتمان.

**قياس الخسائر الائتمانية المتوقعة.**  
إن الخسائر الائتمانية المتوقعة هي تقدير مرجح للخسائر الائتمانية. ويتم قياس خسائر الائتمان على أنها القيمة الحالية لجميع حالات العجز النقدي (أي الفرق بين التدفقات النقدية المستحقة للمنشأة حسب العقد والتدفقات النقدية التي تتوقع الشركة استلامها). يتم خصم الخسائر الائتمانية المتوقعة بمعدل الربح الفعلي الأصلي للأصل المالي.

موجودات مالية ذات قيمة ائتمانية منخفضة

تقوم الشركة بتاريخ كل قوائم مالية بتقييم ما إذا كانت الموجودات المالية المدرجة بالكلفة المطفأة وأوراق الدين بالقيمة العادلة من خلال الدخل الشامل الآخر، إن وجد، منخفضة القيمة الائتمانية. يعتبر الأصل المالي منخفض القيمة عند وقوع حدث أو أكثر له تأثير ضار على التدفقات النقدية المستقبلية المقدره للأصل المالي.

الأدلة على أن الأصل المالي منخفض القيمة تتضمن الأحداث التالية التي يمكن ملاحظتها:

- بسبب صعوبة مالية كبيرة للمقرض أو المصدر؛
- الإخلال بالعقد، مثل التعثر في السداد أو التأخر عن السداد؛
- إعادة جدولة الأصل المالي من قبل الشركة بشروط لا يدل عنها للشركة خلاف ذلك؛
- أن يكون من المحتمل أن يدخل المقرض في مرحلة إفلاس أو إعادة هيكلة مالية أخرى؛ أو
- عدم وجود سوق نشط لذلك لسند مالي بسبب صعوبات مالية.

عرض مخصص الخسارة الائتمانية المتوقعة في قائمة المركز المالي  
يتم خصم مخصصات الخسارة للموجودات المالية المقاسة بالكلفة المطفأة من إجمالي القيمة الدفترية للموجودات.

##### الشطب

تقوم الشركة بشطب أصل مالي عندما تكون هناك معلومات تشير إلى أن الطرف المقابل يعاني من صعوبات مالية شديدة وهناك تقييم كافي بعدم إمكانية التحصيل. على سبيل المثال، عندما يكون الطرف المقابل قد تم وضعه تحت التصفية أو دخل في إجراءات إفلاس. قد تظل الموجودات المالية المشطوبة خاضعة لأنشطة الإنفاذ بموجب إجراءات الاسترداد الخاصة بالشركة، مع مراعاة المشورة القانونية حيثما كان ذلك مناسباً. يتم الاعتراف بأي مبالغ مستردة في الربح أو الخسارة.

شركة سعودي كول التجارية  
(شركة سعودية مساهمة مغلقة)  
إيضاحات حول القوائم المالية الموحدة  
للسنة المنتهية في ٣١ ديسمبر ٢٠٢١ م  
(جميع المبالغ مدرجة بالريال السعودي ما لم يذكر غير ذلك)

#### ٤. السياسات المحاسبية الهامة – تتمة

##### الذمم المدينة التجارية

تتمثل الذمم المدينة في العرض غير مشروط ( أي بشرط فقط مرور الوقت قبل استحقاق سداد العوض).

##### النقد وما في حكمه

يتكون النقد وما في حكمه من النقد في الصندوق والنقد في الحسابات الجارية لدى البنوك، تم إعداد قائمة التدفقات النقدية باستخدام الطريقة غير المباشرة.

##### الذمم الدائنة

يتم إثبات الالتزامات لقاء المبالغ الواجب دفعها مستقبلاً عن الخدمات المستلمة، سواء قدمت ام لم تقدم بها فواتير من قبل الموردين.

##### انخفاض قيمة الموجودات غير المالية

الموجودات غير المالية هي الموجودات الملموسة كالممتلكات والآلات والمعدات.

يتم دراسة قيم موجودات الشركة غير المالية (قيما عدا المخزون والأصول المحتفظ بها بغرض البيع والأصول الناشئة عن عقود الإنشاء، إن وجدت) في تاريخ القوائم المالية لتحديد ما إذا كان هناك حدث أو تغيير في الظروف المحيطة يشير إلى زيادة القيمة الدفترية للأصل عن قيمته القابلة للاسترداد.

وعند وجود هذا المؤشر، يتم تقدير القيمة القابلة للاسترداد للموجودات. ان القيمة القابلة للاسترداد للأصل أو وحدة توليد النقد هي القيمة قيد الاستخدام ناقصاً تكاليف البيع أو قيمته العادلة أيهما أعلى. ويتمثل الانخفاض في قيمة الأصل في الفرق بين القيمة الدفترية للأصل أو الوحدة المولدة للنقد المتوقعة به والقيمة القابلة للاسترداد المخصومة باستخدام معدل العائد الفعال. معدل العائد الفعال هو المعدل الذي يخصم - تماماً - المدفوعات والمقبوضات النقدية المستقبلية المقدره خلال العمر المتوقع للأصل أو الالتزام الى إجمالي المبلغ الدفترية للأصل أو الى التكلفة المستنفذة للالتزام. وتمثل الوحدة المولدة للنقد في أصغر مجموعة يمكن تحديدها من الموجودات التي تولد تدفقات نقدية تكون مستقلة بشكل كبير عن التدفقات النقدية من غيرها من الموجودات أو مجموعات الموجودات. تتحقق خسائر الانخفاض في القيمة بالنسبة للوحدة المولدة للنقد بتخفيضها أولاً من الأصول منخفضة القيمة أو تخفيضها بشكل تناسبي من الموجودات المكونة للوحدة المولدة للنقد.

في نهاية كل فترة مالية، يتم قياس خسائر الانخفاض في قيمة الموجودات غير المالية الأخرى والسابق تحميلها من فترات سابقة في حالة وجود مؤشرات تدل على انعكاس الانخفاض في القيمة. يتم عكس خسارة انخفاض القيمة إذا كان هناك تغيير في التقديرات المستخدمة لتحديد المبلغ القابل للاسترداد. يتم عكس خسائر الانخفاض في القيمة وذلك في حالة وجود تغيير في التقديرات المستخدمة لتحديد القيمة القابلة للاسترداد. يتم رد خسائر الانخفاض في القيمة في حدود القيمة الدفترية للأصل أو الوحدة المولدة للنقد - بعد خصم الاستهلاكات والإطفاءات بفرض أنه لم يتم إثبات أية خسائر للانخفاض مسبقاً. يتحقق الانخفاض في القيمة عند تجاوز القيمة الدفترية للأصل أو الوحدة المنتجة للنقد قيمته / قيمتها القابلة للاسترداد، التي تمثل قيمته / قيمتها العادلة ناقصاً تكاليف البيع وقيمه / قيمتها قيد الاستخدام، أيهما أعلى. وتحتسب القيمة العادلة ناقصاً تكاليف حساب البيع بناء على البيانات المتاحة من معاملات البيع المزممة، التي تجرى على أساس تجاري، لأصول مماثلة أو أسعار السوق القابلة للملاحظة ناقصاً التكاليف الإضافية لبيع الأصل. وتحتسب القيمة قيد الاستخدام بناء على نموذج التدفقات النقدية المخصومة. وتُستمد التدفقات النقدية من الموازنة للخمسة سنوات اللاحقة، ولا تتضمن أنشطة إعادة الهيكلة التي لم تلتزم بها الشركة بعد أو الاستثمارات المستقبلية الهامة التي من شأنها تعزيز أداء الأصل للوحدة المنتجة للنقد الخاضعة لاختبار الانخفاض في القيمة. وتُعدّ القيمة القابلة للاسترداد الأكثر حساسية لمعدل الخصم المستخدم في طريقة التدفقات النقدية المخصومة بالإضافة إلى التدفقات النقدية الداخلية المستقبلية المتوقعة ومعدل النمو المستخدم لأغراض التقدير الاستقرائي.

ان الأحكام الهامة التي اتخذتها الإدارة في تطبيق السياسات المحاسبية للشركة والمصادر الرئيسية للتقديرات غير المؤكدة هي كانت نفس تلك الموضحة في آخر قوائم مالية، باستثناء الأحكام الهامة الجديدة والمصادر الرئيسية لتقدير حالات عدم التأكيد المرتبطة بتطبيق، المعيار الدولي للتقرير المالي رقم ١٣.

##### المخزون

يتمثل المخزون بالمواد والمستهلكات الخاصة بتركيب اجهزة الاتصالات وتظهر بالتكلفة أو صافي القيمة القابلة للتحقق أيهما أقل، وتتضمن التكلفة تكاليف المواد والتكاليف المباشرة المتكبدة حتى تصبح جاهزة للاستخدام. إن صافي القيمة القابلة للتحقق هي سعر البيع المقدر في دورة الأعمال الاعتيادية ناقصاً التكاليف المقدره لمصروفات الإنجاز والبيع.



شركة سعودي كول التجارية  
(شركة سعودية مساهمة مقفلة)  
إيضاحات حول القوائم المالية الموحدة  
للسنة المنتهية في ٣١ ديسمبر ٢٠٢١ م  
(جميع المبالغ مدرجة بالريال السعودي ما لم يذكر غير ذلك)

#### ٤ . السياسات المحاسبية الهامة – تامة

##### المخصصات

يتم الاعتراف بالمخصص إذا كان لدى الشركة التزام قانوني أو استثنائي حالي، نتيجة لحدث سابق، بحيث يمكن تقديره بشكل موثوق، ويكون من المحتمل أن يترتب على ذلك استخدام موارد اقتصادية للشركة لسداد الالتزام.  
تعتبر المبالغ المدرجة كمخصصات أفضل تقدير لقياس المقابل المطلوب لتسوية الالتزامات الحالية في نهاية السنة المالية، مع الأخذ بعين الاعتبار المخاطر والأمور غير المؤكدة المحيطة بتلك الالتزامات. عندما يتم قياس المخصص باستخدام التدفقات النقدية المقدرة لتسوية الالتزام الحالي، فإن قيمته الدفترية هي القيمة الحالية لتلك التدفقات النقدية.  
عندما يتوقع استرداد بعض أو كافة المنافع الاقتصادية المطلوبة لتسوية مخصص ما من طرف ثالث، يتم إدراج المديونية المستحقة كاصل إذا كان من المؤكد استلام المبلغ المستحق وإمكانية قياس المديونية بشكل موثوق.

##### مخصص الزكاة

إن الزكاة التقديرية هي الالتزام المقدر على الشركة ويتم قيد مخصص لها في القوائم المالية بتحميلها على الربح أو الخسارة وفقاً لمعيار الزكاة الصادر من الهيئة السعودية للمراجعين والمحاسبين.  
يتم احتساب الزكاة في نهاية السنة حسب ملكية السعوديين الفعلية ووفقاً لصافي الربح المعدل أو وعاء الزكاة، أيهما أعلى، وفقاً لأنظمة هيئة الزكاة والضريبة والجمارك في المملكة العربية السعودية. يتم قيد أية فروقات في التقدير عند اعتماد الربط النهائي.

##### منافع الموظفين

تستحق مكافأة نهاية الخدمة لكافة الموظفين العاملين وفقاً لشروط وإحكام نظام العمل والعمال عند انتهاء عقود خدماتهم يتم تحديد تكلفة المزايا المحددة لنهاية الخدمة والقيمة الحالية للالتزامات ذات العلاقة باستخدام التقييمات الاكتوارية. ويتضمن التقييم الاكتواري القيام بافتراضات متعددة والتي قد تختلف عن التطورات الفعلية في المستقبل، ويتضمن أيضاً تحديد معدل الخصم والزيادات في الرواتب مستقبلاً والانسحاب قبل سن التقاعد الطبيعي ومعدلات الوفيات وغيرها. وبسبب صعوبة التقييم والافتراضات الأساسية وطبيعته طويلة الأجل، تكون التزامات المنافع المحددة شديدة الحساسية للتغيرات في هذه الافتراضات.  
تتم مراجعة كافة الافتراضات بتاريخ قائمة المركز المالي. إن المعيار الأكثر عرضة للتغيير هو معدل الخصم. يتم تحديد معدل الخصم بالاعتماد على عائدات السوق بنهاية الفترة المشمولة بالقوائم المالية على سندات الشركات عالية الجودة لمدة مماثلة لمدة الالتزامات. يتم اشتقاق معدل الخصم بالاعتماد على عائدات السوق.

##### قياس القيمة العادلة للأدوات المالية

يتطلب عدد من السياسات والإفصاحات المحاسبية للشركة بقياس القيمة العادلة لكل من الموجودات والمطلوبات المالية وغير المالية.  
تمثل القيمة العادلة السعر الذي يتم استلامه عند بيع أصل أو دفعه عند تحويل التزام خلال تعاملات منظمة بين أطراف مشاركة في السوق في تاريخ القياس في أصل المبلغ، أو في حالة عدم وجوده في السوق الأكثر فائدة الذي يمكن للشركة الوصول إليه في ذلك التاريخ. تعكس القيمة العادلة للالتزام مخاطر عدم الأداء.

عند توفر السوق النشط، تقوم الشركة بقياس القيمة العادلة للأداة باستخدام الأسعار المدرجة في سوق نشطة لتلك الأداة. يعتبر السوق "نشطاً" في حالة حدوث معاملات للأصل أو الالتزام بتردد وحجم كافيين لتوفير معلومات التسعير على أساس مستمر. وفي حال عدم توفر أسعار محددة في سوق نشط، تستخدم الشركة أساليب التقييم التي تزيد من استخدام المدخلات المتعلقة بها والتي يمكن ملاحظتها والتي تقلل من استخدام المدخلات التي لا يمكن ملاحظتها. إن تقنية التقييم المختارة تتضمن جميع العوامل التي سيأخذها المشاركون في السوق بالاعتبار عند تسعير معاملة ما.

إذا كان للأصل أو الالتزام الذي تم قياسه بالقيمة العادلة سعر عرض وسعر طلب، فإن الشركة تقوم بقياس الموجودات والمرافق الطويلة بسعر العرض والمطلوبات والصفقات القصيرة بسعر الطلب. إن أفضل دليل لمعرفة القيمة العادلة للأداة المالية عند الاعتراف المبدئي يتمثل عادة بسعر الصفقة - أي القيمة العادلة للمقابل المدفوع أو المستلم. فيما لو حددت الشركة بأن القيمة العادلة عند الاعتراف المبدئي مختلفة عن سعر المعاملة وكان هناك دليل على أن القيمة العادلة لا بالسعر المدرج في سوق نشط للأصل أو الالتزام مماثلة ولم تكن أيضاً حسب أسلوب التقييم، عندها يُعتبر أي مدخلات غير ملحوظة غير ذات صلة بالتقييم، ثم يتم قياس الأداة المالية مبدئياً بالقيمة العادلة، بعد التعديل تأجيل الفرق بين القيمة العادلة عند الاعتراف المبدئي وسعر المعاملة. ولاحقاً، يتم الاعتراف بهذا الفرق في الربح أو الخسارة على أساس مناسب حسب عمر الأداة، ولكن بشرط ألا يزيد عن الموعد الذي يكون فيه التقييم مدعوماً بالكامل من خلال بيانات السوق التي يمكن ملاحظتها أو عندما يتم إنهاء المعاملة.

عند قياس القيمة العادلة لأصل أو التزام، تستخدم الشركة بيانات السوق التي يمكن ملاحظتها إلى أقصى حد ممكن. يتم تصنيف القيمة العادلة في مستويات مختلفة في تسلسل القيمة العادلة بناءً على المدخلات المستخدمة في طرق التقييم كما يلي:

شركة سعودي كول التجارية  
(شركة سعودية مساهمة مغلقة)  
إيضاحات حول القوائم المالية الموحدة  
للسنة المنتهية في ٣١ ديسمبر ٢٠٢١م  
(جميع المبالغ مدرجة بالريال السعودي ما لم يذكر غير ذلك)

#### ٤. السياسات المحاسبية الهامة - تتمة

##### قياس القيمة العادلة للأدوات المالية - تتمة

المستوى ١: الأسعار المدرجة (غير المعدلة) في الأسواق النشطة لموجودات أو مطلوبات متماثلة؛  
المستوى ٢: مدخلات عدا الأسعار المدرجة التي تم إدراجها في المستوى ١ وهي قابلة للملاحظة للموجودات أو المطلوبات بصورة مباشرة (مثل الأسعار) أو بصورة غير مباشرة (مشتقة من الأسعار)؛  
المستوى ٣: مدخلات للموجودات أو المطلوبات التي لا تستند إلى بيانات السوق التي يمكن ملاحظتها (المدخلات غير القابلة للملاحظة).  
إذا كانت المدخلات المستخدمة لقياس القيمة العادلة لأصل أو التزام تدرج في مستويات مختلفة من التسلسل الهرمي للقيمة العادلة، فسيتم تصنيف قياس القيمة العادلة بالكامل في نفس المستوى من التسلسل الهرمي للقيمة العادلة باعتباره أدنى مستوى مدخلات هام للقياس بالكامل. تعترف الشركة بالتحويلات بين مستويات التسلسل الهرمي للقيمة العادلة في نهاية فترة القوائم المالية التي حدث خلالها التغيير.  
عند تعذر قياس القيمة العادلة للموجودات والمطلوبات المالية المدرجة في قائمة المركز المالي بناء على الأسعار المدرجة في أسواق نشطة، يتم تحديد قيمتها العادلة باستخدام تقنيات تقييم تتضمن نموذج التدفقات النقدية المخصومة. يتم أخذ مدخلات هذه النماذج من أسواق قابلة للملاحظة، ولكن عندما لا يكون ذلك ممكناً، تكون هناك حاجة لدرجة من التقدير في تحديد القيم العادلة. تشمل الأحكام اعتبارات المدخلات مثل مخاطر السيولة ومخاطر الائتمان والتقلبات. ويمكن أن تؤثر التغييرات في الافتراضات المتعلقة بهذه العوامل على القيمة العادلة الموضح عنها للأدوات المالية.

##### المعاملات مع الأطراف ذات علاقة

##### الطرف ذو العلاقة

الطرف ذو علاقة هو الشخص أو الكيان المرتبط بالشركة التي تعد قوائمها المالية.  
أ- إذا كان الشخص أو أحد أعضاء أفراد أسرته وثيق الصلة بالشركة التي تعد قوائمها المالية:  
(١) لديه سيطرة أو سيطرة مشتركة على الشركة التي تعد قوائمها المالية؛  
(٢) له تأثير جوهري على الشركة التي تعد قوائمها المالية؛ أو  
(٣) هو عضو في الإدارة العليا للشركة التي تعد قوائمها المالية أو الشركة الأم للشركة التي تعد قوائمها المالية.  
ب- إذا كانت المنشأة مرتبطة بالشركة التي تعد قوائمها المالية في حال تحققت أي من الشروط التالية:  
(١) إن المنشأة والشركة التي تعد قوائمها المالية هما أعضاء في نفس المجموعة (مما يعني أن كل من الشركة الأم والشركات التابعة والزميلة لها صلة بالأخرى).  
(٢) أحد الشركتين هو شركة زميلة أو مشروع مشترك للشركة الأخرى (أو شركة زميلة أو مشروع مشترك لعضو في مجموعة تكون الشركة الأخرى عضواً فيها).  
(٣) كلا الشركتين هما مشروعان مشتركان لنفس الطرف الثالث.  
(٤) إحدى الشركتين هي مشروع مشترك لشركة ثالثة والشركة الأخرى هي شركة زميلة للشركة الثالثة.  
(٥) الشركة هو خلية منافع ما بعد التوظيف لفائدة موظفي أي من الشركات التي تعد تقاريرها المالية أو شركة ذي صلة بالشركة التي تعد قوائمها المالية. وإذا كانت الشركة التي تعد قوائمها المالية هي نفسها التي تعد تلك الخطوط، فإن كفاءة العمل الراعيين لهم صلة أيضاً بالشركة التي تعد قوائمها المالية.  
(٦) تسيطر الشركة أو يسيطر عليها بصورة مشتركة من قبل شخص محدد في الفقرة (أ).  
(٧) يكون للشخص المحدد في الفقرة (أ) ٣، ٢١ له تأثير جوهري على الشركة أو يكون عضواً في الإدارة العليا في الشركة (أو الشركة الأم).  
(٨) تقدم الشركة أو أي عضو في مجموعة منها جزءاً من خدمات موظفي الإدارة العليا للشركة التي تعد قوائمها المالية أو إلى الشركة الأم للشركة التي تعد قوائمها المالية.

شركة سعودي كول التجارية  
(شركة سعودية مساهمة مغلقة)  
إيضاحات حول القوائم المالية الموحدة  
للسنة المنتهية في ٣١ ديسمبر ٢٠٢١م  
(جميع المبالغ مدرجة بالريال السعودي ما لم يذكر غير ذلك)

#### ٤. السياسات المحاسبية الهامة – تتمة

##### عقود الإيجار

يتم تصنيف عقود الإيجار كإيجارات تمويلية عندما تتحول بموجب شروط عقود الإيجار المخاطر ومناقص التملك للمستاجر بشكل جوهري. ويتم تصنيف كافة عقود الإيجار الأخرى كعقود إيجار تشغيلية.

عند بداية عقد الإيجار، تقوم الشركة بتحديد ما إذا كان العقد عقد إيجار أو يتضمن عقد إيجار. يكون العقد عقد إيجار أو يتضمن عقد إيجار إذا نقل العقد حق السيطرة على استخدام أصل محدد لفترة من الوقت مقابل عوض مادي. تقييم ما إذا كان العقد ينقل الحق في التحكم في استخدام أصل محدد، تقوم الشركة باستخدام تعريف عقد الإيجار في المعيار الدولي للتقرير المالي ١٦.

عند البدء أو عند تعديل عقد يحتوي على مكون إيجاري، تقوم الشركة بتخصيص المقابل في العقد لكل مكون إيجاري على أساس الأسعار التناسبية المستقلة للمكون الإيجاري. ومع ذلك، بالنسبة لإيجارات الممتلكات، اختارت الشركة عدم فصل المكونات غير الإيجارية وحساب الإيجار والمكونات غير الإيجارية باعتبارها مكونا إيجاريا واحدا. تُعرف الشركة بأصل حق الاستخدام والالتزام الإيجار في تاريخ بدء الإيجار. يتم قياس حق استخدام الأصل مبدئياً بالتكلفة، والذي يتضمن المبلغ الأولي للالتزام الإيجار المعدل بأي دفعات إيجار تتم في تاريخ بدء الإيجار أو قبله، إضافة إلى أية تكاليف مباشرة متوقعة وتقدير لتكاليف تفكيك الأصول الأساسية وإنائها أو استعادة الأصل موضوع العقد أو الموقع الذي يوجد فيه، ناقصاً أي حوافز إيجار مستلمة.

يتم استهلاك أصل حق الاستخدام لاحقاً باستخدام طريقة القسط الثابت من تاريخ بدء الإيجار إلى نهاية مدة الإيجار، ما لم ينقل الإيجار ملكية الأصل محل العقد إلى الشركة بنهاية عقد الإيجار أو كانت تكلفة أصل حق الاستخدام تبين بأن الشركة ستستخدم خيار الشراء. وفي تلك الحالة، سيتم استهلاك أصل حق الاستخدام على طول العمر الإنتاجي للأصل محل العقد، والذي يتم تحديده على نفس الأساس المتبع لتلك الموجودات والمعدات. إضافة لذلك، يتم تخفيض أصل حق الاستخدام دورياً بخسائر انخفاض القيمة، إن وجد، ويتم تعديلها لإعادة قياس التزامات إيجار معينة. يتم قياس التزام الإيجار مبدئياً بالقيمة الحالية لدفعات الإيجار غير المسددة في بداية الإيجار، يتم خصمه باستخدام معدل الفائدة الضمني في عقد الإيجار أو معدل الاقتراض الإضافي للشركة، إذا كان لا يمكن تحديد معدل الفائدة الضمني بسهولة.

بصفة عامة، تستخدم الشركة معدل الاقتراض الإضافي كمعدل الخصم. تحدد الشركة معدل الاقتراض الإضافي من خلال الحصول على معدلات الفائدة من مصادر تمويل خارجية مختلفة وإجراء تعديلات معينة لتعكس شروط الإيجار ونوع الأصل المستاجر. تشمل مدفوعات الإيجار المدرجة في قياس التزام الإيجار الأمور التالية:

الدفعات الثابتة، بما في ذلك الدفعات الثابتة في جوهها؛

دفعات الإيجار المتغيرة التي تعتمد على مؤشر أو سعر، يتم قياسه مبدئياً باستخدام المؤشر أو السعر كما في تاريخ بدء الإيجار؛

المبالغ المتوقعة دفعها بموجب ضمان القيمة المتبقية؛ و

استخدام السعر بموجب خيار الشراء الذي من المؤكد أن المجموعة ستستخدمه، دفعات الإيجار في فترة تجديد اختيارية إذا كانت الشركة على يقين معقول من استخدام خيار التمديد، والغرامات المتعلقة بإنهاء العقد الإيجار ما لم تكن الشركة على يقين من عدم إنهائها في وقت مبكر.

يتم قياس التزامات الإيجار بالتكلفة المطفأة باستخدام طريقة معدل الفائدة الفعال. يعاد قياسها عندما يكون هناك تغيير في دفعات الإيجار المستقبلية الناشئة عن تغيير في مؤشر أو سعر، إذا كان هناك تغيير في تقدير المجموعة للمبلغ المتوقع دفعه بموجب ضمان القيمة المتبقية، إذا غيرت المجموعة تقييمها حول ما إذا كانت ستستخدم خيار الشراء أو التمديد أو الإنهاء أو إذا كان هناك دفعة إيجار ثابتة معدلة. عندما يعاد قياس التزام الإيجار بهذه الطريقة، يتم القيام بتعديل مقابل على القيمة الدفترية لأصل حق الاستخدام أو يتم تسجيله في الربح أو الخسارة إذا تم تخفيض القيمة الدفترية لأصل حق الاستخدام إلى الصفر.

عقود الإيجار والإيجارات قصيرة الأجل للأصول ذات القيمة المنخفضة:

اختارت الشركة عدم الاعتراف بأصول حق الاستخدام والتزامات الإيجار وعقود الإيجار للأصول منخفضة القيمة وعقود الإيجار قصيرة الأجل. تعترف الشركة بدفعات الإيجار المصاحبة لهذه الإيجارات كمصروف على أساس القسط الثابت على مدى فترة الإيجار.

تطبيق الأسلوب المبسط لامتيازات الإيجار ذات الصلة بجائحة فيروس كورونا المستجد (كوفيد-١٩)

كوسيلة عملية، قامت الشركة بتطبيق الأسلوب المبسط للمعيار الدولي للتقرير المالي ١٦، حيث يجوز للمستاجر أن يختار عدم تقييم ما إذا كان تخفيض الإيجار الذي يستوفي بعض الشروط يُعد تعديلاً لعقد الإيجار. حيث يجوز للمستاجر أن يقوم بالمحاسبة عن أي تغيير في دفعات الإيجار ناتج عن التخفيض بنفس الطريقة المحاسبية عن التغيير فيما لو لم يكن التغيير تعديلاً لعقد الإيجار.

شركة سعودي كول التجارية  
(شركة سعودية مساهمة مغلقة)  
إيضاحات حول القوائم المالية الموحدة  
للمنحة المنتهية في ٣١ ديسمبر ٢٠٢١ م  
(جميع المبالغ مدرجة بالريال السعودي ما لم يذكر غير ذلك)

#### ٤. السياسات المحاسبية الهامة - تتمة

##### الإيرادات من العقود مع العملاء

- تثبت الشركة الإيرادات من العقود مع العملاء بناءً على نموذج من خمس خطوات على النحو المبين في المعيار الدولي للتقرير المالي رقم ١٥.
- ١) تحديد العقد (العقود) مع العميل.
  - ٢) تحديد التزامات الأداء في العقد
  - ٣) تحديد سعر المعاملة
  - ٤) تخصيص سعر المعاملة للالتزامات الأداء في العقد:
  - ٥) إثبات الإيرادات عند (أو أثناء) وفاء المنشأة بالتزام أداء.

تفي الشركة بالتزام الأداء وتثبت الإيرادات بمرور الوقت، إذا تم استيفاء أحد المعايير التالية: يتلقى العميل ويستهلك في نفس الوقت المنافع التي يوفرها أداء الشركة أثناء أداء الشركة.

- ١) أداء الشركة يُقْبَلُ أو يحسّن الأصل الخاضع لسيطرة العميل عند إنشاء الأصل أو تحسينه.
  - ٢) أداء الشركة لا يُبْشِرُ أي أصل له استخدام بديل للشركة، وللشركة حق واجب النفاذ في دفعات مقابل الأداء المنجز حتى تاريخه.
- بالنسبة للالتزامات الأداء التي لا تستوفي أي من الشروط أعلاه، يتم إثبات الإيرادات في نقطة زمنية معينة وقت الوفاء بالتزام الأداء. فيما يلي وصف للأنشطة الرئيسية، والتي تنتج منها الشركة إيراداتها:

##### إيرادات تركيب

تمثل إيرادات التركيب الناتجة عن تثبيت أجهزة وشبكات الاتصالات عندما يتم تحويل السيطرة على العميل والذي يحدث عادة عند تركيب الأجهزة والشبكات ويكون لشركة الحق في العوض مقابل التركيب، ويتم المحاسبه عنها كالتزام أداء مستقل على عوض مستقل ويتم الوفاء به في نقطة زمنية عند اتمام التركيب، ولشركة حق نافذ في إصدار الفاتوره من خلال تقارير الإنجاز المرسله من قبل العميل والأدله الموضوعيه التي لدى الشركة وقت اتمام التركيب حيث لا يوجد التزام غير منفذ قد يؤثر على قبول العميل والتي تنقل السيطرة على الاجهزه الى العميل.

##### إيرادات مبيعات تسويق

تمثل إيرادات مبيعات تسويق على خدمات الأيدي العاملة "الوجيستيه" لبيع وتسويق خدمات الوصول الى الإنترنت وخدمات البيانات والتي تعتبر قابله لتمييز وفقاً لشروط التعاقدية، تتحقق الإيرادات عند نقطة من الزمن وذلك عند انتقال الحق بالخدمات الى العميل، ويتم إثبات الإيرادات عند إقرار العميل من خلال تقارير المبيعات الشهرية.

##### الإيرادات الأخرى

يتم الاعتراف بالإيرادات الأخرى عند استحقاقها بقائمة الربح أو الخسارة الموحده.

##### المصروفات

كافة المصروفات الأخرى، بخلاف التكاليف المباشرة يتم تصنيفها كمصروفات عمومية وإدارية. يتم توزيع المصروفات المشتركة بين تكلفة الإيرادات والمصروفات العمومية والإدارية، إن لزم الأمر، على أساس منتظم.

##### توزيعات الأرباح

تقوم الشركة بإثبات الالتزامات المتعلقة بتوزيعات الأرباح على المساهمين في الشركة عند الموافقة على التوزيع وأن التوزيع لم يتوقف على تقدير الشركة، وطبقاً لنظام الشركات في المملكة العربية السعودية تتم الموافقة على توزيعات الأرباح عند مصادقه عليها من قبل المساهمين، يتم إثبات المبلغ المقابل مباشرة ضمن حقوق الملكية.

##### ترجمة المعاملات بالعملة الأجنبية

تحول المعاملات التي تتم بعملة اجنبية الى الريال السعودي بأسعار التحويل السائدة وقت اجراء المعاملات. أما الموجودات والمطلوبات ذات الطبيعة النقدية التي تتم بالمعاملات الأجنبية فيجري تحويلها لتعكس ما يعادلها بالريال السعودي بأسعار التحويل السائدة بذلك التاريخ. يتم إثبات فروق صرف العملات الأجنبية في الربح أو الخسارة الموحده للفترة الحالية.

شركة سعودي كول التجارية  
(شركة سعودية مساهمة مقفلة)  
إيضاحات حول القوائم المالية الموحدة  
للسنة المنتهية في ٣١ ديسمبر ٢٠٢١ م  
(جميع المبالغ مدرجة بالريال السعودي ما لم يذكر غير ذلك)

٥. الاستثمارات العقارية ، بالصافي

٢٠٢٠	٢٠٢١	
		<b>التكلفة:</b>
٥٢,٥٧٥,٦٤٤	١٢,٠٠٠,٠٠٠	كما في ١ يناير
١٢,٠٠٠,٠٠٠	٩,١٣٤,٤٤٢	اضافات خلال السنة
(٥٢,٥٧٥,٦٤٤)	(٢١,١٣٤,٤٤٢)	استبعاد خلال السنة*
١٢,٠٠٠,٠٠٠	-	كما في ٣١ ديسمبر
		<b>الاستهلاك المتراكم:</b>
٨١٢,٥٠٠	-	كما في ١ يناير
٦٧,٧٠٨	-	اضافات خلال السنة
(٨٨٠,٢٠٨)	-	استبعاد خلال السنة
-	-	كما في ٣١ ديسمبر
١٢,٠٠٠,٠٠٠	-	الرصيد كما في ٣١ ديسمبر

خلال عام ٢٠٢١، تم استبعاد جميع الأراضي لحساب احد المساهمين ( ايضاح ٨) وذلك لتغير نية ادارة الشركة حيث قررت الإدارة انه لا داع لخول الشركة في أنشطة بيع وتأجير العقارات.

٦. الممتلكات والمعدات، بالصافي

٢٠٢١				
سيارات	أثاث وتركيبات	حاسب آلي	المجموع	
				<b>التكلفة:</b>
٢,٦٠٦,٩٢٧	٤٣٢,٧٨٥	١,٥٥٥,٦٦٤	٤,٥٩٥,٣٨٦	كما في ١ يناير ٢٠٢١
-	١٢٨,٥٢٤	١٣٣,١٢٠	٢٦١,٦٤٤	اضافات خلال السنة
-	-	(٦٥٠)	(٦٥٠)	استبعادات خلال السنة
٢,٦٠٦,٩٢٧	٥٦١,٣٠٩	١,٦٨٨,١٣٤	٤,٨٥٦,٣٨٠	كما في ٣١ ديسمبر ٢٠٢١
				<b>الاستهلاك المتراكم:</b>
١,٠٩٣,١٩٩	٤١٣,٩٥١	١,٣٦٧,٧٥٨	٢,٨٧٤,٩٠٨	كما في ١ يناير ٢٠٢١
٣٨١,٦٦٠	١٠,٣٨٧	٩٢,١١٨	٤٨٤,١٦٥	المحمل للسنة
١,٤٧٤,٨٥٩	٤٢٤,٣٣٨	١,٤٥٩,٨٧٦	٣,٣٥٩,٠٧٣	كما في ٣١ ديسمبر ٢٠٢١
١,١٣٢,٠٧٨	١٣٦,٩٧١	٢٢٨,٢٥٨	١,٤٩٧,٣٠٧	<b>صافي القيمة الدفترية:</b>
				كما في ٣١ ديسمبر ٢٠٢١
				<b>٢٠٢٠</b>
				<b>التكلفة:</b>
٥١٥,١١٣	٢٩٥,٠٩٦	١,٧٨٥	٨١١,٩٩٤	كما في ١ يناير ٢٠٢٠
١,٤٦٦,١٢٤	٦٣,٠٩٢	١٨٨,٥٧٥	١,٧١٧,٧٩١	اضافات خلال السنة
١,٩٨١,٢٣٧	٣٥٨,١٨٨	١٩٠,٣٦٠	٢,٥٢٩,٧٨٥	كما في ٣١ ديسمبر ٢٠٢٠
				<b>الاستهلاك المتراكم:</b>
٢٠٠,٩٣٧	٢٩٥,٠٩٦	١,٠٧١	٤٩٧,١٠٤	كما في ١ يناير ٢٠٢٠
٢٦٦,٥٦٣	١٦,٧١٨	٢٨,٩٢٦	٣١٢,٢٠٧	المحمل للسنة
٤٦٧,٥٠٠	٣١١,٨١٤	٢٩,٩٩٧	٨٠٩,٣١١	كما في ٣١ ديسمبر ٢٠٢٠
١,٥١٣,٧٣٧	٤٦,٣٧٤	١٦٠,٣٦٣	١,٧٢٠,٤٧٤	<b>صافي القيمة الدفترية:</b>
				كما في ٣١ ديسمبر ٢٠٢٠

شركة سعودي كول التجارية  
(شركة سعودية مساهمة مغلقة)  
إيضاحات حول القوائم المالية الموحدة  
للسنة المنتهية في ٣١ ديسمبر ٢٠٢١ م  
(جميع المبالغ مدرجة بالريال السعودي ما لم يذكر غير ذلك)

٧. موجودات حق الاستخدام، بالصافي  
تتمثل موجودات حق الاستخدام في اجارات المكاتب الخاصة بالشركة في برج بوابة الخير والشيخ افينيو مدتها ٥ سنوات. فيما يلي المبالغ المدرجة لأصول حق الاستخدام المعترف بها والحركة عليها خلال السنة المنتهية في ٣١ ديسمبر:

٢٠٢٠	٢٠٢١	
-	-	الرصيد في ١ يناير
-	١٤,٤٤٩,٧٧٦	اضافات خلال السنة
-	(٣,٢٦٨,٤٤٦)	استهلاك خلال السنة
-	١١,١٨١,٣٣٠	الرصيد في ٣١ ديسمبر

تتمثل الحركة في التزامات عقود الايجار خلال السنة المنتهية في ٣١ ديسمبر:

٢٠٢٠	٢٠٢١	
-	١٤,٤٤٩,٧٧٦	كما في ١ يناير
-	٥٩,٨٧٦	اضافات خلال السنة
-	(٥,٢١٤,٥٠٥)	مصاريف الفائدة المتعلقة بالتزامات التأجير خلال السنة
-	٩,٢٩٥,١٤٧	مدفوعات خلال السنة
-	-	الرصيد في ٣١ ديسمبر

تم تصنيف التزامات عقود الايجار كما في ٣١ ديسمبر كما يلي:

٢٠٢٠	٢٠٢١	
-	٦,٣٧٤,٨٥٤	الجزء غير المتداول
-	٢,٩٢٠,٢٩٣	الجزء المتداول
-	٩,٢٩٥,١٤٧	التزامات عقود الايجار

٨. المعاملات مع الأطراف ذات العلاقة  
تتكون الأطراف ذات العلاقة من المساهمين في الشركة واقربائهم، والشركات الزميلة والثيقة والمديرين وموظفي الإدارة العليا للشركة. يتم اعتماد شروط وأحكام هذه المعاملات من قبل إدارة الشركة.

#### أ- تعويضات موظفي الإدارة الرئيسيين

موظفو الإدارة الرئيسيه هم موظفون مكلفون بأدوار قيادية لديهم السلطة والمسؤولية للتخطيط والتوجيه والسيطرة على الأنشطة إما بشكل مباشر أو غير مباشر.

٢٠٢٠	٢٠٢١	
٢٤٣,٠٠٠	٤٨٠,٠٠٠	تعويضات موظفي الإدارة الرئيسيين

شركة سعودي كول التجارية  
(شركة سعودية مساهمة مغلقة)  
إيضاحات حول القوائم المالية الموحدة  
للسنة المنتهية في ٣١ ديسمبر ٢٠٢١ م  
(جميع المبالغ مدرجة بالريال السعودي ما لم يذكر غير ذلك)

٨. المعاملات مع الأطراف ذات العلاقة - تمة

ب- تتمثل المعاملات الهامة مع الأطراف ذات العلاقة للسنة المنتهية في ٣١ ديسمبر في مايلي:

٢٠٢٠	٢٠٢١	طبيعة التعامل	طبيعة العلاقة	الطرف ذو علاقة
غير موحدة				
١٢,٠٠٠,٠٠٠	٩,١٢٤,٤٤٢	اضافة ارض الى استثمارات عقارية (ايضاح ٥)	مساهم	عبد الله محمد ال الشيخ
١,١٩٩,٦٩٢	٢١,١٢٤,٤٤٢	استبعاد اراض من استثمارات عقارية (ايضاح ٥)		
-	٤,٩٦٥,٢٧٦	توزيعات ارباح		
-	٤,٩٦٥,٢٧٦	توزيعات ارباح	مساهم	محمد ابراهيم ال الشيخ
٦,٧٨٩,٩٠٠	٤,٠٠٠,٠٠٠	مبيعات	شركة شقيقة	شركة ابريز العربية
٩,٠٢٠,٠٣٢	٩٨٥,٠٠٠	مصاريف مدفوعة بالنيابة عن الشركة		
١,٤١١,٦٦٢	١٨,٦٣٦	مصاريف مدفوعة بالنيابة عن الجهة ذات العلاقة		
٢٧٠,٠٠٠	٧٠٧,٢٣٠	مصاريف مدفوعة بالنيابة عن الشركة	شركة شقيقة	شركة الفا الخليج
٧٥,٠٠٠	٧٢٩,٥٨٨	مصاريف مدفوعة بالنيابة عن الشركة	شركة شقيقة	شركة مواد الحفر المحدودة
٣٥,٠٣٦	١٠٩,٨٧٠	مصاريف مدفوعة بالنيابة عن الشركة	شركة شقيقة	شركة حلول الإطارات
٣٥,٥٦١	٥٠,٠٠٠	مصاريف مدفوعة بالنيابة عن الجهة ذات العلاقة		
١١,٦٢٤	١١,٦٢٤	مصاريف مدفوعة بالنيابة عن الجهة ذات العلاقة	شركة شقيقة	مصنع الورق
٢٤٤,٠٠٠	٢٤٤,٠٠٠	مصاريف مدفوعة بالنيابة عن الشركة	شركة شقيقة	شركة ابريز العقارية
١,٢٧٤,٧١٥	٣,٥٠٠,٠٠٠	مصاريف مدفوعة بالنيابة عن الشركة	شركة شقيقة	شركة تقنيات صناعة البلاستيك
٦٣٤,٣٧١	٥٠٥,٨٣٤	مصاريف مدفوعة بالنيابة عن الجهة ذات العلاقة		
٣٧٦,٣٨٢	٢,٨٨٩,٠١٧	مصاريف مدفوعة بالنيابة عن الشركة	شركة شقيقة	شركة جوفية للصناعة
٨٠٨,٧٨٥	١,٩٠٠,١٠٠	مصاريف مدفوعة بالنيابة عن الجهة ذات العلاقة		
٤٩٨,٧٤٨	١,١١٨,٦٧٤	مصاريف مدفوعة بالنيابة عن الجهة ذات العلاقة	شركة شقيقة	شركة طول السهم
١٩,٩٣٤,٠٣٧	-	مصاريف مدفوعة بالنيابة عن الشركة		
٨,١٠٦,٨٧٧	-	مصاريف مدفوعة بالنيابة عن الجهة ذات العلاقة		
١٥٠,٠٠٠	٢,٠٤٩,٧٢٣	مصاريف مدفوعة بالنيابة عن الجهة ذات العلاقة	شركة شقيقة	نادي الشاي
١,٦٤٨	٦٥٠,١٢٧	مصاريف مدفوعة بالنيابة عن الشركة	شركة شقيقة	شركة روز
٥,٠٠٠	١٥٠,٠٠٠	مصاريف مدفوعة بالنيابة عن الجهة ذات العلاقة		
٣٠,٠٠٠	٣٠,٠٠٠	مصاريف مدفوعة بالنيابة عن الشركة	شركة شقيقة	مصنع قياسات الطاقة
٦٠,٠٠٠	-	مصاريف مدفوعة بالنيابة عن الجهة ذات العلاقة		
٦,٢٩٩	١٧,٩٠٠	مصاريف مدفوعة بالنيابة عن الجهة ذات العلاقة	شركة شقيقة	شركة نمو الانعام

شركة سعودي كول التجارية  
(شركة سعودية مساهمة مقفلة)  
إيضاحات حول القوائم المالية الموحدة  
للسنة المنتهية في ٣١ ديسمبر ٢٠٢١ م  
(جميع المبالغ مدرجة بالريال السعودي ما لم يذكر غير ذلك)

٨. المعاملات مع الأطراف ذات العلاقة - تتمة

ج- المطلوب من الأطراف ذات العلاقة

٢٠٢٠	٢٠٢١	
٥٢,٧٦٥	-	شركة حلول الإطارات
٤٣٢,٤٠٢	-	شركة جوفية للصناعة
٧١٩,٥٨٩	-	شركة مواد الحفر المحدودة
١١,٦٢٤	-	مصنع الورق
١,٠٤٧,١٦٦	-	شركة حلول المسهم
٢,٠٤٩,٧٢٤	-	نادي الشاي
٥٠١,٧٦٤	-	شركة روز
٣٠,٠٠٠	-	مصنع قياسات الطاقة
٣٠٠,٠٠٠	-	مصنع المبادئ الفنية
١٠,٦٢٤	-	شركة نمو الأنعام
١٠,٠٠١,٠٤٢	-	شركة عبدالله الشيخ للمقاولات العامة
١٥,١٥٦,٧٠٠	-	

د- المطلوب إلى الأطراف ذات العلاقة

٢٠٢٠	٢٠٢١	
٦٤٠,٣٤٤	-	شركة تقنيات صناعة البلاستيك
٥,٣٩٧,٤٤٦	-	شركة عبدالله الشيخ التجارية
٢٤٤,٠٠٠	-	شركة البريز العقارية
٢٧٠,٠٠٠	-	شركة الفا الخليج
٢,٤٥٢,٠٦٧	-	شركة سعودي كول للمقاولات
٩,٠٠٣,٨٥٧	-	

٩. الذمم المدينة التجارية

مدينون تجاريون (إيضاح ٩.١)

٢٠٢٠	٢٠٢١	
٢,٠٠٩,٣٣٢	٥,٠٠١,٨٧٨	مبالغ مستحقة من العملاء
-	-	مخصص خصائر الإلتزام المتوقعه
٢,٠٠٩,٣٣٢	٥,٠٠١,٨٧٨	

٩.١ أرصدة الذمم المدينة لا تخضع للخسائر الإلتزامية المتوقعة إلا إذا كانت متأخرة السداد لتواريخ استحقاق أكثر من ٩٠ يوماً، ومن خلال الخبرة السابقة للإدارة يتضح أن أرصدة العملاء متعلقة بشركات كبيرة ليس لهم سابقة في عدم السداد. كما في ٣١ ديسمبر ٢٠٢١، لا يوجد أرصدة مستحقة الدفع تستحق لأكثر من ٩٠ يوماً (٢٠٢٠: لا شيء). تم الإفصاح عن المعلومات المتعلقة بمخاطر الإلتزام في الإيضاح (٢٣).

١٠. الدفعات المقدمة والأرصدة المدينة الأخرى

٢٠٢٠	٢٠٢١	
١,١٠٦,٦٧٧	١,٠٨٢,٨٢٣	مصاريف مدفوعة مقدما
٦٤,٥٥٣	٦٩,١٧٢	ذمم موظفين
٢٢,٣٤٤	-	دفعات مقدمة للموردين
١٦,٩٦٩,١٤٠	٤٥,٢٣٠,٩١٨	موجودات العقود (إيضاح ١٠.١)
٥,١٣٢,٥٠٠	٥,٤٤٢,٥٠٠	تأمين خطابات ضمان
٢٣,٢٩٥,٢١٤	٥١,٨٢٥,٤١٣	

١٠.١ كما في ٣١ ديسمبر ٢٠٢١ م، لدى الشركة موجودات عقود تتمثل في تقديم الخدمات ولكن لم يتم إصدار فواتير بها إلى العملاء. كما أن موجودات العقود لا تخضع للخسائر الإلتزامية المتوقعة إلا إذا كانت متأخرة السداد لتواريخ استحقاق أكثر من ٩٠ يوماً، ومن خلال الخبرة السابقة للإدارة يتضح أن أرصدة موجودات العقود متعلقة بشركات كبيرة ليس لهم سابقة في عدم السداد. كما في ٣١ ديسمبر ٢٠٢١ لا يوجد أرصدة مستحقة الدفع تستحق لأكثر من ٩٠ يوماً (٢٠٢٠: لا شيء).



شركة سعودي كول التجارية  
(شركة سعودية مساهمة مقفلة)  
إيضاحات حول القوائم المالية الموحدة  
للسنة المنتهية في ٣١ ديسمبر ٢٠٢١ م  
(جميع المبالغ مدرجة بالريال السعودي ما لم يذكر غير ذلك)

١١. النقد وما في حكمه

٢٠٢٠	٢٠٢١
٦١,٢٢٨	١,٠٢٨,٢٩٥

تقد لدى البنوك

١٢. رأس المال

بتاريخ ٢٠ ذو القعدة ١٤٤٢هـ (الموافق ٣٠ يونيو ٢٠٢١م) صدر قرار الجمعية العامة غير العادية بالموافقة على زيادة رأس المال من ٢٥,٠٠٠,٠٠٠ ريال سعودي الي ٤٥,٠٠٠,٠٠٠ ريال سعودي من خلال تحويل مبلغ ٢٠,٠٠٠,٠٠٠ من حساب الأرباح المبقاهتم الإنتهاء من الإجراءات النظاميه المتعلقة بزيادة رأس المال خلال عام ٢٠٢١م.

يتكون رأس المال من ٤,٥٠٠,٠٠٠ سهم قيمة كل سهم ١٠ ريال سعودي (٢٠٢٠: ٢,٥٠٠,٠٠٠ سهم قيمة كل منها ١٠ ريال سعودي).

١٣. الاحتياطي النظامي

تماشياً مع متطلبات نظام الشركات في المملكة العربية السعودية والنظام الاساسي للشركة، تقوم الشركة بتجنيب ١٠% من صافي الربح السنوي، بعد تغطية الخسائر المتركمة. ويجوز للجمعية العامة ان تقرر وقف هذا التجنيب متى بلغ هذا الاحتياطي ٣٠% من رأس المال.

١٤. التزامات منافع الموظفين

منافع نهاية الخدمة لجميع الموظفين الذين يكملون فترة الخدمة المؤهلة ويحق لهم الحصول على مبالغ مذكورة بموجب نظام العمل لكل سنة / فترة مكتملة من هذه الخدمة. يعتمد المخصص السنوي على التقييم الإكتواري. تم إجراء التقييم في ٣١ ديسمبر ٢٠٢١ م من قبل خبير إكتواري مستقل، باستخدام طريقة وحدة الإضافة المتوقعة.

فيما يلي الحركة في منافع الموظفين خلال السنة المنتهية في ٣١ ديسمبر:

٢٠٢٠	٢٠٢١
١,٩٣٤,٧٩٢	٢,٨٤٦,٣٧٥
١,١٠٩,٩٢٤	١,٠٧٨,٤٢٣
٤٠,٦٩٨	٥٤,٨٨٧
(٣٧٦,٣٠٠)	(٧٠٠,٤٠١)
١٣٧,٢٦١	(٤٠٢,٥٠٨)
٢,٨٤٦,٣٧٥	٢,٨٧٦,٧٧٦

كما في ١ يناير  
تكلفة الخدمة الحالية  
مصروف الفائدة  
المسدد خلال السنة  
إعادة قياس منافع الموظفين  
كما في ٣١ ديسمبر

الإفتراضات الإكتوارية

فيما يلي الافتراضات الإكتوارية الأساسية بتاريخ القوائم المالية:

٢٠٢٠	٢٠٢١
%٢,٤	%٢,٨
%٢,٥	%٢,٥
٦٠	٦٠

معدل الخصم  
المعدل المتوقع لزيادة الراتب  
عمر التقاعد

يتم إثبات الحركة التي تمت على التزامات منافع الموظفين في قائمة الربح أو الخسارة باستثناء الربح / الخسارة الإكتوارية المعترف بها في الدخل الشامل الأخر.

١٥. المصروفات المستحقة والأرصدة الدائنة الأخرى

٢٠٢٠	٢٠٢١
٣,٠٧٩,٤٥٤	٤,٤٣١,٣٢٦
١٢٩,٢٧٣	٤٥٥,٥٧٤
٣,٢٠٨,٧٢٧	٤,٨٨٦,٩٠٠

مصروفات مستحقة  
ضريبة قيمة مضافة مستحقة

شركة سعودي كول التجارية  
(شركة سعودية مساهمة مغلقة)  
إيضاحات حول القوائم المالية الموحدة  
للسنة المنتهية في ٣١ ديسمبر ٢٠٢١ م  
(جميع المبالغ مدرجة بالريال السعودي ما لم يذكر غير ذلك)

١٦ مخصص الزكاة

يتم احتساب مخصص الزكاة الشرعية للشركة الأم ( شركة سعودي كول التجارية) والشركات التابعة لها كل في قوائمها المالية المستقلة ويتم سداد المستحق بموجبها لهيئة الزكاة والضريبة والجمارك ويتم الحصول على شهادات الزكاة.

وقد كانت حركة مخصص الزكاة في المجموعة للسنة المنتهية في ٣١ ديسمبر على النحو التالي:

٢٠٢٠	٢٠٢١	
٣,٥٥٣,٦١٨	٣,٨٣٦,٣٠٩	كما في ١ يناير
٦٦٨,٧٠٨	١,٥٧٠,٢٦٠	المحمل للسنة
١٠٠,٠٢٥	-	فروقات زكوية عن سنوات سابقة
(٤٨٦,٠٤٢)	(١,١٣١,١٩٦)	مدفوع خلال السنة
٣,٨٣٦,٣٠٩	٤,٢٧٥,٣٧٣	كما في ٣١ ديسمبر

الموقف الزكوي

خلال العام ٢٠٢٠، ورد للشركة الربوط الزكوية عن الأعوام ٢٠١٢م وحتى عام ٢٠١٨م بقيمة ٥,٢١٦ مليون ريال سعودي، وقدمت الشركة الاعتراضات على تلك الربوط، ولم يرد للشركة أي ردود على تلك الاعتراضات. ونظراً لأنه لم يتم الشركة بتكوين أي مخصصات سابقاً فقد قررت إدارة الشركة تكوين مخصص للزكاة الشرعية للأعوام السابقة من عام ٢٠١٢م وحتى عام ٢٠١٧م بقيمة ٣,٠٤٦ مليون ريال سعودي، وتعديل عام ٢٠١٨م بما يخصه من زكاة بقيمة ٢٥٩ ألف ريال سعودي، وما زالت تلك المبالغ معلقة بين الشركة وهيئة الزكاة والضريبة والجمارك حتى تاريخ إعداد هذه القوائم المالية، وتعتقد الإدارة أنه لن تتكبد الشركة أي مبالغ إضافية عن المخصصات السابق تكوينها.

لاحقاً لتاريخ التقرير المالي، تم الاتفاق على الربوط الزكوية مع هيئة الزكاة والضريبة والجمارك لجميع السنوات حتى ٢٠١٨م، وقامت الشركة بسداد الالتزامات وحصلت على الشهادات النهائية لتلك السنوات، لم يترتب على هذا الاتفاق أي أثر على زيادة مخصص الزكاة خلال عام ٢٠٢١ م.

١٧ الإيرادات

تتحقق إيرادات الشركة من نوعين من الإيرادات وهي إيرادات التركيب وإيرادات مبيعات تسويق كما هو موضح أدناه

أنواع الإيرادات

٢٠٢٠	٢٠٢١	
٣٣,١١٨,٨١٩	٤٢,٧٤٧,٤٥١	إيرادات التركيب
٢٣,٠٣٧,٣٢٠	٢٦,٦٥٢,٨٦٣	إيرادات مبيعات تسويق
٥٦,١٥٦,١٣٩	٦٩,٤٠٠,٣١٤	

نوع العملاء

٢٠٢٠	٢٠٢١	
٥٦,١٥٦,١٣٩	٦٩,٤٠٠,٣١٤	غير حكومي
٥٦,١٥٦,١٣٩	٦٩,٤٠٠,٣١٤	

توقيت اثبات الإيرادات

٢٠٢٠	٢٠٢١	
٥٦,١٥٦,١٣٩	٦٩,٤٠٠,٣١٤	عند نقطه زمني
٥٦,١٥٦,١٣٩	٦٩,٤٠٠,٣١٤	

شركة سعودي كول التجارية  
(شركة سعودية مساهمة مقفلة)  
إيضاحات حول القوائم المالية الموحدة  
للسنة المنتهية في ٣١ ديسمبر ٢٠٢١ م  
(جميع المبالغ مدرجة بالريال السعودي ما لم يذكر غير ذلك)

٢٠٢٠	٢٠٢١	
١٤,٢١٩,٠٥٨	٢٥,٨٠١,٧٢٣	١٨ تكاليف الإيرادات
٩٢٠,٤٩٨	٩٤٩,٤٨٢	تكاليف عماله مباشرة
٢١٠,٤٦٦	٣,٦٦٤,٧٢٩	نهاية الخدمة
٢,٣٩٥,٦٢١	١,٨٨٩,٤٢٩	استهلاك
٢٤٣,٨٠٥	٨٤٦,١٣٦	مواد استهلاكية
٢,٨٤٠,١٢٨	-	تأمين
٢٩٥,٦٧٨	٢٨٦,٨٢٣	رسوم حكومية
٢,٢٩٨,٨٨٧	٣٠٩,٦١٨	ايجارات
٢٣,٥٢٤,١٤١	٣٣,٧٤٧,٩٤٠	متنوعة
٢٠٢٠	٢٠٢١	١٩ المصروفات العمومية والإدارية
٤,٩٦١,٤٤٥	٤,٦٦٤,٤٠١	رواتب وما في حكمها
٢٣٠,١٢٤	١٨٣,٨٢٨	نهاية الخدمة
١٢٨,٣٠٠	٤٧٧,٩٢٣	ايجارات
٦٨٦,٥٩١	١,١٤٣,٣٩٣	رسوم وخدمات حكومية
١٦,٧٢٤	٨٣,٤١٧	تأمين
٤٥٢,٦٠٠	١,٢٥٣,٥٣٤	اتعاب استثنائية مهنية
٦٩,٤٤٩	٨٧,٨٨٢	استهلاك
٩٩٧,٥٨٥	٩٨٥,٣١٣	متنوعة
٧,٥٤٢,٨١٨	٨,٨٧٩,٦٩١	
٢٠٢٠	٢٠٢١	٢٠ تكاليف التمويل
-	٥٩,٨٧٦	قوائد التزامات عقود ايجار
٥٣٠,٨٣٤	٤٤٧,٢٨٢	مصاريف ضمانات بنكية
٥٣٠,٨٣٤	٥٠٧,١٥٨	
٢٠٢٠	٢٠٢١	٢١ الالتزامات المالية
٢٠,٣٢٢,٥٠٠	٢٠,٣٢٢,٥٠٠	التزام محتمل مقابل خطابات ضمان

٢١ ربحية السهم  
يتم احتساب ربحية السهم على أساس الربح العائد الى مساهمي الشركة مقسوماً على المتوسط المرجح لعدد الأسهم المصدرة. الربحية المخفضة للسهم هي نفس الربحية الأساسية للسهم لأن الشركة ليس لها أدوات مخفضة مصدرة.

٢٠٢٠	٢٠٢١	
٢٣,٦٥٢,٣٥٢	٢٥,١٣٨,٨٢٨	صافي ربح السنة العائد الى مساهمي الشركة
٢,٥٠٠,٠٠٠	٤,٥٠٠,٠٠٠	المتوسط المرجح لعدد الأسهم
٩	٦	ربحية السهم

شركة سعودي كول التجارية  
(شركة سعودية مساهمة مغلقة)  
أيضاحات حول القوائم المالية الموحدة  
للسنة المنتهية في ٣١ ديسمبر ٢٠٢١ م  
(جميع المبالغ مدرجة بالريال السعودي ما لم يذكر غير ذلك)

#### ٢٣. إدارة المخاطر المالية

إن الأنشطة المجموعة تعرضها لمجموعة متنوعة من المخاطر المالية مثل مخاطر السوق (بما في ذلك مخاطر العملات ومخاطر القيمة العادلة وأسعار الفائدة للتدفقات المالية ومخاطر الأسعار) ومخاطر الائتمان ومخاطر السيولة. يركز برنامج المجموعة لإدارة المخاطر بشكلٍ عام على عدم إمكانية التنبؤ بأوضاع الأسواق المالية ويسعى إلى الحد من الأثر السلبية المحتملة على الأداء المالي للمجموعة.

#### إطار عمل إدارة المخاطر

تقوم الإدارة العليا بمهام إدارة المخاطر وفق السياسات المعتمدة من قبل مجلس الإدارة. تقوم الإدارة العليا بتحديد وتقييم والتحكم في المخاطر المالية بالتعاون الوثيق مع الوحدات التشغيلية بالشركة. إن أهم أنواع المخاطر هي مخاطر الائتمان ومخاطر العملة والقيمة العادلة ومخاطر أسعار الفائدة على التدفقات النقدية.

إن مجلس إدارة المجموعة مسؤول بصورة شاملة عن إنشاء والإشراف على إطار إدارة المخاطر في المجموعة. كما أن فريق الإدارة التنفيذية مسؤول عن تطوير ومتابعة سياسات إدارة المخاطر بالمجموعة. يقوم الفريق بالاجتماع بشكل منتظم ويتم الإبلاغ عن أية تغييرات أو مخالفات إلى مجلس الإدارة.

يتم مراجعة نظم إدارة المخاطر بشكل منتظم من قبل فريق الإدارة التنفيذية بحيث تعكس التغيرات في أحوال السوق وأنشطة المجموعة. تستهدف المجموعة من خلال معايير وإجراءات التدريب والإدارة وضع بيئة رقابية مسؤولة وبناءة يكون فيها جميع الموظفين على دراية بأدوارهم والتزاماتهم.

يقوم مجلس الإدارة بالإشراف على امتثال الإدارة لسياسات وإجراءات إدارة المخاطر بالمجموعة ومراجعة مدى كفاية إطار إدارة المخاطر فيما يتعلق بالمخاطر التي تواجهها الشركة.

تتضمن الأدوات المالية الواردة بقائمة المركز المالي من النقد وما في حكمه، ذمم مدينة تجارية وذمم أخرى واستثمارات وقروض وذمم دائنة ومطلوبات متداولة أخرى. تم الإفصاح عن طرق التحقق المعينة المعتمدة في قوائم السياسة الفريدة المرتبطة بكل بند.

يتم إجراء مقاصة بين مبالغ الموجودات والمطلوبات المالية ودرج المبلغ الصافي في القوائم المالية فقط عند وجود حق نظامي ملزم إجراء مقاصة لتلك المبالغ المدرجة وكذلك عندما يكون لدى المجموعة نية لتسويتها على أساس الصافي أو بيع الموجودات لتسديد المطلوبات في آن واحد.

#### مخاطر السوق

مخاطر السوق هي مخاطر التعرض لتقلبات القيمة العادلة أو التدفقات النقدية المستقبلية للأدوات المالية نتيجة للتغيرات في أسعار السوق. تتكون مخاطر السوق من ثلاثة أنواع من المخاطر وهي مخاطر سعر الفائدة ومخاطر العملات ومخاطر الأسعار الأخرى.

#### مخاطر القيمة العادلة وأسعار الفائدة للتدفقات النقدية

تتمثل مخاطر أسعار الفائدة على القيمة العادلة والتدفقات النقدية في التعرض لمخاطر مختلفة مرتبطة بتأثير التقلبات في أسعار الفائدة السائدة على المركز المالي للمجموعة والتدفقات النقدية. وتنشأ مخاطر أسعار الفائدة للمجموعة من القروض التي تكون بأسعار فائدة عائمة وتخضع لإعادة التسعير بشكل منتظم. تراقب الإدارة التغيرات في أسعار الفائدة.

#### مخاطر العملات

تمثل مخاطر العملات المخاطر الناتجة عن تذبذب قيمة أداة مالية نتيجة للتغيرات في أسعار الصرف الأجنبي. تتم المعاملات الرئيسية للمجموعة بالريال السعودي والدولار الأمريكي. تقوم إدارة المجموعة بمراقبة هذه التقلبات وإدارة أثرها على القوائم المالية بناءً على ذلك.

#### مخاطر الأسعار

مخاطر الأسعار هي مخاطر تذبذب أداة مالية بسبب التغيرات في أسعار السوق سواء كانت هذه التغيرات بسبب عوامل خاصة بالأداة في حد ذاتها أو بالمصدر أو عوامل تؤثر على كافة الأدوات التي يتم التعامل بها في السوق. إن المجموعة غير معرضة لمخاطر الأسعار فيما يتعلق بالأوراق المالية وذلك لأن الشركة لا تمتلك استثمارات في أسهم مدرجة.

#### مخاطر الائتمان

مخاطر الائتمان هي مخاطر عدم قدرة طرف ما على الوفاء بالتزاماته مما يؤدي إلى تكبد الطرف الآخر لخسارة مالية. ليس لدى المجموعة تركزات جوهرية لمخاطر الائتمان. لتقليل التعرض لمخاطر الائتمان، قامت المجموعة بوضع إجراءات اعتمادات رسمية يتم بموجبها تطبيق حدود الائتمان على عملائها. كما تقوم الإدارة بمراقبة التعرض لمخاطر الائتمان تجاه العملاء، وتقوم بتكوين مخصص مقابل تلك الأرصدة المشكوك في تحصيلها. لتخفيف المخاطر، لدى المجموعة نظام لوضع حدود الائتمان لعملائه بناءً على تقييم شامل يستند إلى معلومات عن العميل وسجلات الدفع السابقة. يتم بشكل منتظم متابعة الذمم المدينة القائمة للعميل. يتم ضمان بعض العملاء أيضاً، حيثما أمكن، عن طريق خطابات اعتماد داخلية وودائع تأمين نقدية وضمانات بنكية وضمانات تأمين.

شركة سعودي كول التجارية  
(شركة سعودية مساهمة مقفلة)  
إيضاحات حول القوائم المالية الموحدة  
للسنة المنتهية في ٣١ ديسمبر ٢٠٢١ م  
(جميع المبالغ مدرجة بالريال السعودي ما لم يذكر غير ذلك)

## ٢٣. إدارة المخاطر المالية- تتمة

### مخاطر الائتمان - تتمة

إن الحد الأقصى الإجمالي لتعرض المجموعة لمخاطر الائتمان في تاريخ القوائم المالية هو كما يلي:

٢٠٢٠	٢٠٢١	الموجودات المالية
٢,٠٠٩,٣٣٢	٥,٠٠١,٨٧٨	ذمم مدينة تجارية
-	١,٠٢٨,٢٩٥	أرصدة بنكية
٢٣,٢٩٥,٢١٤	٦٩,١٧٢	ذمم مدينة أخرى
٢٥,٣٠٤,٥٤٦	٦,٠٩٩,٣٤٥	

تستحق الذمم المدينة والذمم الأخرى بالصافي مخصوماً منها مخصص الخسائر الائتمانية المتوقعة.

٢٠٢٠	٢٠٢١	الموجودات المالية
٢٥,٣٠٤,٥٤٦	٦,٠٩٩,٣٤٥	غير مضمون
٢٥,٣٠٤,٥٤٦	٦,٠٩٩,٣٤٥	

فيما يلي تقادم الديون التجارية والذمم المقدمة في تاريخ التقرير المالي:

٢٠٢٠	٢٠٢١	الموجودات المالية
٢,٠٠٩,٣٣٢	٦,٠٩٩,٣٤٥	لم تغطي فترة السداد
٢٣,٢٩٥,٢١٤	-	تجاوزت تاريخ استحقاقها ولكن لم تنخفض قيمتها
٢٥,٣٠٤,٥٤٦	٦,٠٩٩,٣٤٥	لا تزيد عن ثلاثة أشهر
		تجاوزت تاريخ استحقاقها وانخفضت قيمتها
		أكثر من ثلاثة أشهر ولا تزيد عن ستة أشهر

لا يوجد ذمم مدينة متأخرة السداد أو منخفضة القيمة من أطراف ذات علاقة.

### سياسة تكوين المخصصات

تقوم المجموعة بمراجعة المبلغ القابل للاسترداد لكل دين تجاري بشكل فردي في نهاية الفترة المشمولة بالقوائم المالية لضمان وجود مخصص خسارة مناسب للمبالغ غير القابلة للاسترداد. إضافة لذلك، يتم إجراء تحايل انخفاض القيمة في تاريخ كل تقرير بناءً على الحقائق والظروف الموجودة في ذلك التاريخ لتحديد الخسائر المتوقعة الناتجة عن القيمة الزمنية للنقود ومخاطر الائتمان. لأغراض هذا التحايل، يتم تصنيف الذمم المدينة إلى محافظ تضم ذمم مدينة متشابهة. يتم بعد ذلك تقييم كل محفظة من حيث القيمة باستخدام نموذج الخسارة الائتمانية المتوقعة وفقاً لأحكام المعيار الدولي للتقرير المالي رقم ٩. يعتمد الحساب على جدول المخصصات التي تأخذ في الاعتبار البيانات السابقة الفعلية المعدلة بشكل مناسب للتوقعات والاحتمالات المستقبلية.

يتم استبعاد الذمم المدينة من المجموعة والذمم المدينة المضمونة لأغراض هذا التحايل لأنه لا يوجد أي مخاطر ائتمان عليها. تعتمد معدلات الخسارة بناءً على الخبرة الفعلية بخسارة الائتمان على مدى السنوات الماضية. ثم يتم تعديل معدلات الخسارة هذه بشكل مناسب لتعكس الفروق بين الظروف الاقتصادية الحالية والسابقة وروية الشركة للظروف الاقتصادية على مدى العمر المتوقع للذمم المدينة.

سيتم قياس مخصصات الخسائر على أساس الخسائر الائتمانية المتوقعة على مدى العمر المتوقع التي تنتج عن جميع أحداث التعثر المحتملة على مدى العمر المتوقع للأداة المالية.

شركة سعودي كول التجارية  
(شركة سعودية مساهمة مغلقة)  
إيضاحات حول القوائم المالية الموحدة  
للسنة المنتهية في ٣١ ديسمبر ٢٠٢١م  
(جميع المبالغ مدرجة بالريال السعودي ما لم يذكر غير ذلك)

٢٣. إدارة المخاطر المالية - تتمة  
مخاطر الائتمان - تتمة

مخاطر السيولة

هي مخاطر عدم قدرة المجموعة على تأمين السيولة اللازمة للوفاء بالالتزامات المتعلقة بالأدوات المالية. قد تنتج مخاطر السيولة عن عدم القدرة على بيع أحد الموجودات المالية بسرعة وبقيمة تقارب قيمته العادلة. تدار مخاطر السيولة من خلال المراقبة الدورية للتأكد من توفر سيولة كافية من من خلال تسهيلات ائتمانية جيدة للوفاء بأية التزامات مستقبلية.

التدفقات النقدية لتعاقدية

٣١ ديسمبر ٢٠٢١	القيمة الدفترية	المجموع	شهرين أو أقل	٢ - ٦ شهور	٦ - ١٢ شهر
<i>المطلوبات المالية غير المشتقة</i>					
	١,٢٩٠,٦٦٥	١,٢٩٠,٦٦٥	١,٢٩٠,٦٦٥		
<i>ذمم دائنة تجارية</i>					
	١,٢٩٠,٦٦٥	١,٢٩٠,٦٦٥	١,٢٩٠,٦٦٥		

التدفقات النقدية التعاقدية

٣١ ديسمبر ٢٠٢٠	القيمة الدفترية	المجموع	شهرين أو أقل	٢ - ٦ شهور	٦ - ١٢ شهر
<i>المطلوبات المالية غير المشتقة</i>					
	٢,٤١٢,٦٣٠	٢,٤١٢,٦٣٠	-	٢,٤١٢,٦٣٠	-
<i>ذمم دائنة تجارية</i>					
	١٢٩,٢٧٣	١٢٩,٢٧٣	١٢٩,٢٧٣	-	-
<i>ضريبة القيمة المضافة</i>					
	٢,٥٤١,٩٠٣	٢,٥٤١,٩٠٣	١٢٩,٢٧٣	٢,٤١٢,٦٣٠	-

ليس من المتوقع أن تحدث التدفقات النقدية المدرجة في تحليل الاستحقاق بشكل كبير في وقت مبكر، أو يميل مختلف بشكل كبير. إدارة مخاطر رأس المال تتمثل أهداف المجموعة عند إدارة رأس المال في ضمان قدرة المجموعة على الاستمرار وفقاً لمفهوم الاستمرارية من أجل توفير عوائد للمساهمين ومنافع لمن لهم مصلحة مع الشركة والاحتفاظ بقاعدة رأسمال قوية لدعم التنمية المستدامة لأعمال المجموعة.

٢٤. اعتماد القوائم المالية

تم اعتماد هذه القوائم المالية من قبل مجلس الإدارة بتاريخ ٥ رمضان ١٤٤٣ هـ الموافق ٦ أبريل ٢٠٢٢م.

٢-١٣ القوائم المالية الأولية الموحدة الموجزة (المفحوصة) لفترة التسعة أشهر المنتهية  
في ٣٠ سبتمبر ٢٠٢٢م التي تتضمن أرقام المقارنة لفترة التسعة أشهر المنتهية في  
٣٠ سبتمبر ٢٠٢١م



شركة سعودي كول التجارية  
(شركة سعودية مساهمة مغلقة)

المعلومات المالية الأولية الموحدة الموجزة  
وتقرير المراجع المستقل عن فحص المعلومات المالية الأولية الموحدة الموجزة  
لفترتي الثلاثة والتسعة أشهر المنتهيتين في ٣٠ سبتمبر ٢٠٢٢م

شركة سعودي كول التجارية  
(شركة سعودية مساهمة مغلقة)

المعلومات المالية الأولية الموحدة الموجزة  
وتقرير المراجع المستقل عن فحص المعلومات المالية الأولية الموحدة الموجزة  
لفترتي الثلاثة والتسعة أشهر المنتهيتين في ٣٠ سبتمبر ٢٠٢٢

صفحة	الفهرس
١	تقرير المراجع المستقل عن فحص المعلومات المالية الأولية الموحدة الموجزة
٢	قائمة المركز المالي الأولية الموحدة الموجزة
٣	قائمة الربح أو الخسارة والدخل الشامل الآخر الأولية الموحدة الموجزة
٤	قائمة التغيرات في حقوق الملكية الأولية الموحدة الموجزة
٥	قائمة التدفقات النقدية الأولية الموحدة الموجزة
١٣ - ٦	الإيضاحات حول المعلومات المالية الأولية الموحدة الموجزة



# RSM

المحاسبون المتحدون للإستشارات المهنية  
الرياض - حي العليا - طريق العروبة  
مبنى رقم ٣١٩٣ ، الطابق الأول  
ص. ب. ٨٣٣٥ ، الرياض - ١١٢٣٣  
هاتف: ٩٦٦ ١١ ٤١٦ ٩٣٤١  
فاكس: ٩٦٦ ١١ ٤١٦ ٩٣٤٠  
المملكة العربية السعودية  
www.rsmksa.com  
ص.ت ٢٢٨٧٧٢ ، ٤٠٣٠

## Allied Accountants Professional Services

Riyadh - Olaya District - Al Oruba Street  
1<sup>st</sup> Floor, Building No. 3193  
P.O. Box 8335, Riyadh - 12333  
Tel.: +966 11 416 9381  
Fax: +966 11 416 9349  
Kingdom of Saudi Arabia  
www.rsmksa.com  
C.R.: 4030228773

### تقرير المراجع المستقل عن فحص المعلومات المالية الأولية الموحدة الموجزة

المحترمين

إلى السادة المساهمين  
شركة سعودي كول التجارية  
(شركة سعودية مساهمة مقفلة)

مقدمة

لقد فحصنا قائمة المركز المالي الأولية الموحدة الموجزة المرفقة لشركة سعودي كول التجارية، شركة سعودية مساهمة مقفلة ("الشركة")، وشركاتها التابعة (يشار إليهم معاً بلفظ "المجموعة") كما في ٣٠ سبتمبر ٢٠٢٢ وقائمة الربح أو الخسارة والدخل الشامل الآخر الأولية الموحدة الموجزة لفترة ٣ أشهر المنتهية في ذلك التاريخ وكذلك قائمة التغيرات في حقوق الملكية الأولية الموحدة الموجزة وقائمة التدفقات النقدية الأولية الموحدة الموجزة لفترة التسعة أشهر المنتهية في ذلك التاريخ، وملخص بأهم السياسات المحاسبية والايضاحات التفسيرية الأخرى، ان الإدارة هي المسؤولة عن اعداد وعرض هذه المعلومات المالية الأولية الموحدة الموجزة وفقاً للمعيار المحاسبي الدولي رقم (٣٤) "التقرير المالي الأولي" المعتمد في المملكة العربية السعودية. وتتمثل مسؤوليتنا في إيداء استنتاج بشأن هذه المعلومات المالية الأولية الموحدة الموجزة استناداً إلى فحصنا.

### نطاق الفحص

لقد قمنا بالفحص وفقاً للمعيار الدولي الخاص لارتباطات الفحص رقم (٢٤١٠) "فحص المعلومات المالية الأولية المنفذ من قبل المراجع المستقل للمنشأة" المعتمد في المملكة العربية السعودية. ويتألف فحص المعلومات المالية الأولية من توجيه استفسارات بشكل أساسي للأشخاص المسؤولين عن الأمور المالية والمحاسبية، وتطبيق إجراءات تحليلية وإجراءات فحص أخرى. ويُعد الفحص أقل بشكل كبير في نطاقه من المراجعة التي يتم القيام بها وفقاً للمعايير الدولية للمراجعة المعتمدة في المملكة العربية السعودية، وبالتالي لن تتمكن من الحصول على تأكيد بأننا سنصبح على دراية بجميع الأمور المهمة التي يمكن اكتشافها خلال أي من عمليات المراجعة. وبناءً عليه، فإننا لا نبدى رأي مراجعة.

### الاستنتاج

استناداً إلى الفحص الذي قمنا به، لم يلفت انتباهنا شيء يجعلنا نعتقد بأن المعلومات المالية الأولية الموحدة الموجزة المرفقة غير مُعدة، من جميع الجوانب الجوهرية، وفقاً لمعيار المحاسبة الدولي رقم (٣٤) "التقرير المالي الأولي" المعتمد في المملكة العربية السعودية.

### شركة المحاسبون المتحدون للإستشارات المهنية



محمد بن فرحان بن نادر  
ترخيص رقم ٤٣٥

الخبر، المملكة العربية السعودية  
١٠ جمادى الثاني ١٤٤٤ هـ الموافق (٣ يناير ٢٠٢٣ م)

## Audit | Tax | Consulting

Allied accountants professional services, professional limited liability company registered in Kingdom of Saudi Arabia, with paid-up capital of (1,400,000) SAR. (Previously known as DeAbdelgadi) (banooja & partners Company). Allied Accountants member in RSM international network. RSM is the trading name used by the members of the RSM, each member of the RSM network is an independent accounting and consulting firm each of which practices in its own rights. The RSM network is not itself a separate legal entity in any jurisdiction, the RSM network is administered by RSM International limited, a company registered in England and Wales. المحاسبون المتحدون للإستشارات المهنية شركة ذات مسؤولية محدودة مهنية، مملوكة في المملكة العربية السعودية. برأس مال (١,٤٠٠,٠٠٠) ريال سعودي مفلوَج بكفالت والمسماة سابقاً بـ "الشركة الفكتور عبد القادر" وشركة المحاسبون المتحدون". وفي عضو في الشبكة العالمية RSM هي العلامة التجارية المتمثلة بواسطة كل الأعضاء في مجموعة RSM كل من أعضاء المجموعة هو كيان قانوني مستقل في مجال المحاسبة والإستشارات. شبكة RSM المهنية تعاد من قبل RSM المهنية المحدودة وهي شركة مسجلة في بريطانيا وويلز.

## مراجعة | ضريبة و ضرائب | إستشارات

شركة سعودي كول التجارية  
(شركة سعودية مساهمة مغلقة)

قائمة المركز المالي الأولية الموحدة الموجزة  
(جميع المبالغ بالريالات السعودية ما لم يذكر غير ذلك)

الموجودات	كما في ٣١ ديسمبر ٢٠٢١	كما في ٣٠ سبتمبر ٢٠٢٢	إيضاح
	(مراجعة)	(غير مراجعة)	
<b>الموجودات غير المتداولة</b>			
ممتلكات ومعدات، بالصافي	١,٤٩٧,٣٠٧	١,٢٨٢,٣٠٧	٤
موجودات حق الاستخدام، بالصافي	١١,١٨١,٣٣٠	٧,٤٨٧,٨٥٧	٥
<b>مجموع الموجودات غير المتداولة</b>	<b>١٢,٦٧٨,٦٣٧</b>	<b>٨,٧٧٠,١٦٤</b>	
<b>الموجودات المتداولة</b>			
مصرفات مدفوعة مقدماً وأرصدة مدينة أخرى مخزون	٥١,٨٢٥,٤١٣	٦٩,٧٧٥,٢٠٠	٦
ذمم مدينة تجارية	١,٩٠٨,٤٣٩	١,٦٣٣,٦٣١	٧
نقد وما في حكمه	٥,٠٠١,٨٧٨	٨,٤٢٢,١٤٢	٨
<b>مجموع الموجودات المتداولة</b>	<b>٥٩,٧٣٥,٧٣٠</b>	<b>٧٩,٨٣١,٠٧٣</b>	
<b>مجموع الموجودات</b>	<b>٧٢,٤١٤,٣٦٧</b>	<b>٨٨,٦٠١,٢٣٧</b>	
<b>حقوق الملكية والمطلوبات</b>			
حقوق الملكية			
رأس المال	٤٥,٠٠٠,٠٠٠	٤٥,٠٠٠,٠٠٠	٩
احتياطي نظامي	٤,٨١٥,٢٤٥	٤,٨١٥,٢٤٥	١٠
أرباح مبقاة	٢,٥٥٦	٧,٢٦١,٧٩١	
<b>مجموع حقوق الملكية</b>	<b>٤٩,٨١٧,٨٠١</b>	<b>٥٧,٠٧٧,٠٠٦</b>	
<b>المطلوبات</b>			
المطلوبات غير المتداولة			
قروض طويلة الأجل	-	٢,٨٥١,٧٢٨	١١
التزامات عقود الإيجار	٦,٣٧٤,٨٥٤	٣,٦١١,٦٥٠	٥
التزامات منافع الموظفين	٢,٨٧٦,٧٧٦	٣,٥٦٠,٨٧٦	١٢
<b>مجموع المطلوبات غير المتداولة</b>	<b>٩,٢٥١,٦٣٠</b>	<b>١٠,٠٢٤,٢٥٤</b>	
المطلوبات المتداولة			
قروض طويلة الأجل - الجزء المتداول	-	١,٨٣٠,٦٣٤	١١
قروض قصيرة الأجل	-	٢,٢١٤,١٣٢	١١
ذمم دائنة تجارية	١,٢٩٠,٦٦٥	٣,٢١٩,٣٦٢	٥
التزامات عقود الإيجار - الجزء المتداول	٢,٩٢٠,٢٩٣	٢,٧٤١,١٥٥	٥
مصرفات مستحقة وأرصدة دائنة أخرى	٤,٨٨٦,٩٠٠	١١,١٣١,٢٨٠	١٣
مخصص زكاة	٤,٢٧٥,٣٧٣	١٣٠,٦٤٩	١٤
<b>مجموع المطلوبات المتداولة</b>	<b>١٣,٣٧٣,٢٣١</b>	<b>٢١,٢٦٧,٢٠٩</b>	
<b>مجموع المطلوبات</b>	<b>٢٢,٦٢٤,٨٦١</b>	<b>٣١,٦٩١,٤٦٣</b>	
<b>مجموع حقوق الملكية والمطلوبات</b>	<b>٧٢,٤١٤,٣٦٧</b>	<b>٨٨,٦٠١,٢٣٧</b>	

تعتبر الإيضاحات المرفقة من ١ إلى ١٩ جزءاً لا يتجزأ من هذه المعلومات المالية الأولية الموحدة الموجزة.

شركة سعودي كول التجارية  
(شركة سعودية مساهمة مغلقة)

قائمة الربح أو الخسارة والدخل الشامل الآخر الأولية الموحدة الموجزة  
(جميع المبالغ بالريالات السعودية ما لم يذكر غير ذلك)

لفترة التسعة أشهر المنتهية في ٣٠ سبتمبر		إيضاح
٢٠٢١	٢٠٢٢	
(غير مراجعة)	(غير مراجعة)	
٤٢,٧٧٣,٦٧٢	٥٦,١٩٧,٢٣٧	١٥ الإيرادات
(٢٢,٦٧٩,٩٠٨)	(٣٣,٠٥٥,٨٣٩)	١٦ تكلفة الإيرادات
٢٠,٠٩٣,٧٦٤	٢٣,١٤١,٣٩٨	مجمول الربح
(٥,٠٨٣,٥٩٨)	(٧,٠٧٧,٧٧٤)	١٧ مصروفات عمومية وإدارية
١٥,٠١٠,١٦٦	١٦,٠٦٣,٦٢٤	الربح من العمليات
(٦٤,٥٧٨)	(٨٠٩,٦٩٢)	تكاليف تمويل
٥٩٩,٠٨٨	١,٣٩٢,٠٧٣	إيرادات أخرى
١٥,٥٤٤,٦٧٦	١٦,٦٤٦,٠٠٥	الربح قبل الزكاة
-	(٥٠٨,٦٥٠)	١٤ مصروف الزكاة
١٥,٥٤٤,٦٧٦	١٦,١٣٧,٣٥٥	صافي ربح الفترة
-	-	الدخل الشامل الآخر للفترة
١٥,٥٤٤,٦٧٦	١٦,١٣٧,٣٥٥	مجمول الدخل الشامل للفترة
١٥,٥٤٤,٦٧٦	١٦,١٣٧,٣٥٥	مجمول الدخل الشامل للفترة العائد إلى: مساهمي الشركة
٦,١٢	٤,٤١	١٨ ربحية السهم الأساسية والمخفضة

تعتبر الإيضاحات المرفقة من ١ إلى ١٩ جزءاً لا يتجزأ من هذه المعلومات المالية الأولية الموحدة الموجزة.

شركة سعودي كول التجارية  
(شركة سعودية مساهمة مغلقة)  
قائمة التغيرات في حقوق الملكية الأولية الموحدة الموجزة  
(جميع المبالغ بالريالات السعودية ما لم يذكر غير ذلك)

المجموع	أرباح مبدئية	احتياطي نظامي	رأس المال
٢٤,٦٠٩,٥٢٥	٧,٢١٤,٢٩٠	٢,٣٩٥,٢٣٥	٢٥,٠٠٠,٠٠٠
١٥,٥٤٤,٦٧٦	١٥,٥٤٤,٦٧٦	-	-
-	(٢,٥٠٠,٠٠٠)	-	٢٠,٠٠٠,٠٠٠
٥٠,١٥٤,٢٠١	٢,٧٥٨,٩٦٦	٢,٣٩٥,٢٣٥	٤٥,٠٠٠,٠٠٠
٤٩,٨١٧,٨٠١	٢,٥٥٦	٤,٨١٥,٢٤٥	٤٥,٠٠٠,٠٠٠
١٦,١٣٧,٣٥٥	١٦,١٣٧,٣٥٥	-	-
(٨,٨٧٨,١٥٠)	(٨,٨٧٨,١٥٠)	-	-
٥٧,٠٧٧,٠٠٦	٧,٢٦١,٧٦١	٤,٨١٥,٢٤٥	٤٥,٠٠٠,٠٠٠

لفترة التسعة أشهر المنتهية في ٣٠ سبتمبر ٢٠٢١ م

الرصيد في ١ يناير ٢٠٢١ (مراجعة)  
مجموع الدخل الشامل للفترة  
الزيادة في رأس المال  
الرصيد في ٣٠ سبتمبر ٢٠٢١ (غير مراجعة)

لفترة التسعة أشهر المنتهية في ٣٠ سبتمبر ٢٠٢٢ م

الرصيد في ١ يناير ٢٠٢٢ (مراجعة)  
مجموع الدخل الشامل للفترة  
توزيعات أرباح  
الرصيد في ٣٠ سبتمبر ٢٠٢٢ (غير مراجعة)

تعتبر الإيضاحات المرفقة من ١ إلى ١٩ جزءاً لا يتجزأ من هذه المعلومات المالية الأولية الموحدة الموجزة.

شركة سعودي كول التجارية  
(شركة سعودية مساهمة مغلقة)

قائمة التدفقات النقدية الأولية الموحدة الموجزة  
(جميع المبالغ بالريالات السعودية ما لم يذكر غير ذلك)

لفترة التسعة أشهر المنتهية في ٣٠ سبتمبر		
٢٠٢٢	٢٠٢١	
(غير مراجعة)	(غير مراجعة)	
<b>التدفقات النقدية من الأنشطة التشغيلية</b>		
<b>الربح قبل الزكاة</b>		
١٦,٦٤٦,٠٠٥	١٥,٥٤٤,٦٧٦	
<b>تعديلات لـ:</b>		
٤٤٦,٢٧١	٣٥٦,٤٢١	استهلاك ممتلكات ومعدات
٣,٠٥٩,٢٤٤	٢,٢٣٢,٩١١	استهلاك موجودات حق الاستخدام
١,١١٤,١٢٩	-	خسائر من استبعاد موجودات حق الاستخدام
٨٠٩,٦٩٢	٦٤,٥٧٨	تكاليف تمويل
١,٢٣٤,٣٥٦	٩٢,٢٨٥	التزامات منافع الموظفين - مكون
<b>التغيرات في الموجودات والمطلوبات التشغيلية:</b>		
(٣,٤٢٠,٢٦٤)	(١,٠٦٢,٨٧٩)	ذمم مدينة تجارية
٢٧٤,٨٠٨	(٧٥٠,٤٤٠)	مخزون
(١٧,٩٤٩,٧٨٧)	(٨,٥٦٠,٩٢٢)	مصرفات مدفوعة مقدماً وأرصدة مدينة أخرى
٢,٣٢٨,٦٩٧	(٩٠٩,٧٩٨)	ذمم دائنة تجارية
٦,٢٤٤,٣٨٠	٤,٤٩٢,٢٩٧	مصرفات مستحقة وأرصدة دائنة أخرى
١٠,٧٨٧,٥٣١	١١,٤٩٩,١٢٨	النقد الناتج من العمليات
(٥٥٠,٢٥٦)	-	منافع موظفين - مدفوعة
(٣٢٥,٦٩٥)	-	تكاليف تمويل - مدفوعة
(٤,٦٥٣,٣٧٧)	-	زكاة - مدفوعة
٥,٢٥٨,٢٠٣	١١,٤٩٩,١٢٨	صافي التدفقات النقدية الواردة من الأنشطة التشغيلية
<b>التدفقات النقدية من الأنشطة الاستثمارية</b>		
(٢٣١,٢٧١)	(٥٠,٦٥٦)	إضافات إلى الممتلكات والمعدات
(٢٣١,٢٧١)	(٥٠,٦٥٦)	صافي التدفقات النقدية المستخدمة في الأنشطة الاستثمارية
<b>التدفقات النقدية من الأنشطة التمويلية</b>		
٦,٨٩٦,٤٩٤	-	المحصل من القرض قصير الأجل
-	(١٠,٧٨٢,١٧٥)	صافي التغير في الأرباح ذات علاقة
(٨,٨٧٨,١٥٠)	-	توزيعات أرباح مدفوعة
(٣,٩٠٦,٢٣٩)	(١٦٤,١١٤)	دفعات التزامات عقود الإيجار
(٥,٨٨٧,٨٩٥)	(١٠,٩٤٦,٢٨٩)	صافي التدفقات النقدية المستخدمة في الأنشطة التمويلية
<b>صافي التغير في النقد وما في حكمه</b>		
(٨٦٠,٩٦٣)	٥٠٢,١٨٣	النقد وما في حكمه المحول من خلال الاستحواذ
-	٥٤٤,١٢٦	النقد وما في حكمه، بداية الفترة
١,٠٢٨,٢٩٥	٦١,٢٢٨	النقد وما في حكمه، نهاية الفترة
١٦٧,٣٣٢	١,١٠٧,٥٢٧	
<b>معاملات غير نقدية</b>		
-	٦١٣,٩١٤	صافي الأصول المحولة بخلاف النقد وما في حكمه
-	٩,١٣٤,٤٤٢	إضافة (استبعاد) استثمارات عقارية لصالح المساهمين
-	٢٠,٠٠٠,٠٠٠	زيادة في رأس المال مقابل الأرباح المبقة
٤,٤٣٠,٧١٧	١٤,٠٥٢,٢٦٨	إضافات موجودات حق الاستخدام مقابل التزامات عقود الإيجار
٥,٠٦٤,٩٤٦	-	استبعاد موجودات حق الاستخدام مقابل التزامات عقود الإيجار
-	٧,٠٥٥,٦٢٠	تسويات التزامات الإيجار في حساب طرف ذو علاقة

تعتبر الإيضاحات المرفقة من ١ إلى ١٩ جزءاً لا يتجزأ من هذه المعلومات المالية الأولية الموحدة الموجزة.

شركة سعودي كول التجارية  
(شركة سعودية مساهمة مغلقة)

إيضاحات حول المعلومات المالية الأولية الموحدة الموجزة  
لفترة الثلاثة والتسعة أشهر المنتهية في ٣٠ سبتمبر ٢٠٢٢  
(جميع المبالغ بالريالات السعودية ما لم يذكر غير ذلك)

١. معلومات عامة

شركة سعودي كول التجارية ("الشركة") هي شركة سعودية مساهمة مغلقة مسجلة بالمملكة العربية السعودية بموجب سجل تجاري رقم ٢٠٥١٠٣٠٤٣٦ الصادر بمدينة الخبر بتاريخ ١٥ ذو القعدة ١٤٢٥ هـ الموافق ٢٧ ديسمبر ٢٠٠٤.

يتمثل نشاط الشركة في تمديد اسلاك الكهرباء، تمديد اسلاك الاتصالات، تمديد الشبكات، تركيب وتمديد شبكات الكمبيوتر والاتصالات، أنشطة إعادة بيع خدمات الاتصالات (الموزعين)، تقديم خدمات مشغلي شبكات الاتصالات المتنقلة الافتراضية، تقديم خدمات البيع بالجملة للبنية التحتية.

يقع المقر الرئيسي للشركة في:

الخبر، حي الأمير فيصل بن فهد ص.ب ٢٠٧٠٦ - الخبر ٣١٩٥٢  
المملكة العربية السعودية

تتضمن المعلومات المالية الأولية الموحدة المرفقة حسابات الشركة وشركاتها التابعة التالية (يشار إليهم معاً بلفظ "المجموعة") والتي تعمل بموجب سجلات تجارية منفصلة:

رقم السجل التجاري	نسبة الملكية	
	٣٠ سبتمبر ٢٠٢٢	٣١ ديسمبر ٢٠٢١
شركة عبد الله آل الشيخ للمقاولات	١٠٠٪	١٠٠٪
شركة سعودي كول للمقاولات	١٠٠٪	١٠٠٪
٢٠٥١٠١٥٦٩٣		
٢٠٥١٠٣٧٧١١		

٢. أساس إعداد المعلومات المالية الأولية الموحدة الموجزة

بيان الالتزام

تم إعداد هذه المعلومات المالية الأولية الموحدة الموجزة وفقاً لمعيار المحاسبة الدولي رقم ٣٤ "التقرير المالي الأولي" المعتمد في المملكة العربية السعودية والمعايير والاصدارات الأخرى المعتمدة من الهيئة السعودية للمراجعين والمحاسبين.

لا تتضمن المعلومات المالية الأولية الموحدة الموجزة جميع المعلومات والإفصاحات المطلوبة في القوائم المالية السنوية، وبالتالي ينبغي قراءة هذه المعلومات المالية الأولية الموحدة الموجزة جنباً إلى جنب مع القوائم المالية السنوية للسنة المنتهية في ٣١ ديسمبر ٢٠٢١ م.

أسس القياس

تم إعداد المعلومات المالية الأولية الموحدة الموجزة وفقاً لمبدأ التكلفة التاريخية وأساس الاستحقاق المحاسبي ومفهوم الاستمرارية. ويتم استخدام أساس آخر إذا تطلبت المعايير الدولية للتقرير المالي المعتمدة في المملكة العربية السعودية والمعايير والاصدارات الأخرى المعتمدة من الهيئة السعودية للمراجعين والمحاسبين ذلك، كما هو مبين في السياسات المحاسبية المطبقة.

عملة العرض والإفصاح

يتم عرض المعلومات المالية الأولية الموحدة الموجزة بالريال السعودي والذي يمثل عملة العرض والعملة الوظيفية للشركة وهي مقربة لأقرب ريال سعودي.

استخدام التقديرات والافتراضات والأحكام

إن إعداد المعلومات المالية الأولية الموحدة الموجزة وفقاً للمعايير الدولية للتقرير المالي المعتمدة في المملكة العربية السعودية والمعايير والاصدارات الأخرى المعتمدة من الهيئة السعودية للمراجعين والمحاسبين يتطلب قيام الإدارة باصدار أحكام وتقديرات وافتراضات تؤثر في تطبيق السياسات المحاسبية ومبالغ الموجودات والمطلوبات والائرادات والمصروفات، وأن النتائج الفعلية قد تختلف عن هذه التقديرات.

إن التقديرات الهامة الموضوعية من قبل الإدارة عند تطبيق السياسات المحاسبية للشركة والمصادر الهامة لحالات عدم التأكد من التقديرات كانت مماثلة لتلك المبينة في القوائم المالية السنوية للسنة المنتهية في ٣١ ديسمبر ٢٠٢١ م.

شركة سعودي كول التجارية  
(شركة سعودية مساهمة مقفلة)

إيضاحات حول المعلومات المالية الأولية الموحدة الموجزة  
لفترة الثلاثة والتسعة أشهر المنتهية في ٣٠ سبتمبر ٢٠٢٢  
(جميع المبالغ بالريالات السعودية ما لم يذكر غير ذلك)

### ٣. ملخص لأهم السياسات المحاسبية

إن السياسات المحاسبية المطبقة في إعداد هذه المعلومات المالية الأولية الموحدة الموجزة وفقاً لمعيار المحاسبة الدولي رقم ٣٤ "التقرير المالي الأولي" المعتمد في المملكة العربية السعودية والمعايير والإصدارات الأخرى الصادرة عن الهيئة السعودية للمراجعين والمحاسبين ومتوافقة مع السياسات المطبقة في القوائم المالية السنوية للشركة عن السنة المنتهية في ٣١ ديسمبر ٢٠٢١. السياسات المحاسبية الرئيسية المطبقة في إعداد هذه المعلومات المالية الأولية الموحدة الموجزة تم تطبيقها بصورة ثابتة على كافة الفترات المعروضة.

### المعايير الجديدة والتعديلات على المعايير والتفسيرات

لا توجد أي معايير دولية للتقرير المالي أو تفسيرات جديدة متعلقة بها لم تدخل حيز التنفيذ والتي من المتوقع أن يكون لها أثر جوهري على المعلومات المالية للشركة. ومع ذلك، هناك عدد من التعديلات على المعايير الدولية للتقرير المالي مسارية من ١ يناير ٢٠٢٢ ولكن ليس لها أي أثر جوهري على المعلومات المالية الأولية الموحدة الموجزة للشركة.

شركة سعودي كول التجارية  
(شركة سعودية مساهمة مقفلة)

إيضاحات حول المعلومات المالية الأولية الموحدة الموجزة  
لفترتي الثلاثة والتسعة أشهر المنتهية في ٣٠ سبتمبر ٢٠٢٢  
(جميع المبالغ بالريالات السعودية ما لم يذكر غير ذلك)

٤. ممتلكات ومعدات، بالصافي

التكلفة:	سيارات	أثاث وتركيبات	حاسب آلي	المجموع
كما في ١ يناير ٢٠٢٢	٢,٦٠٦,٩٣٧	٥٦١,٣٠٩	١,٦٨٨,١٣٤	٤,٨٥٦,٣٨٠
إضافات خلال الفترة	-	٢٥,٤٨٣	٢٠٥,٧٨٨	٢٣١,٢٧١
كما في ٣٠ سبتمبر ٢٠٢٢	٢,٦٠٦,٩٣٧	٥٨٦,٧٩٢	١,٨٩٣,٩٢٢	٥,٠٨٧,٦٥١
الإستهلاك المتراكم:				
كما في ١ يناير ٢٠٢٢	١,٤٧٤,٨٥٩	٤٢٤,٣٣٨	١,٤٥٩,٨٧٦	٣,٣٥٩,٠٧٣
محمل خلال الفترة	٢٨٦,٢٤٥	٢٦,٤٤٢	١٣٣,٥٨٤	٤٤٦,٢٧١
كما في ٣٠ سبتمبر ٢٠٢٢	١,٧٦١,١٠٤	٤٥٠,٧٨٠	١,٥٩٣,٤٦٠	٣,٨٠٥,٣٤٤
صافي القيمة الدفترية:				
كما في ٣٠ سبتمبر ٢٠٢٢	٨٤٥,٨٣٣	١٣٦,٠١٢	٣٠٠,٤٦٢	١,٢٨٢,٣٠٧
كما في ٣١ ديسمبر ٢٠٢١	١,١٣٢,٠٧٨	١٣٦,٩٧١	٢٢٨,٢٥٨	١,٤٩٧,٣٠٧

٥. موجودات حق الاستخدام، بالصافي

تتمثل موجودات حق الاستخدام في إيجارات المكاتب الخاصة بالشركة في برج بوابة الخبر والشيخ أفينيو مدتها ٥ سنوات. فيما يلي المبالغ المدرجة لأصول حق الاستخدام المعترف بها والحركة عليها خلال الفترة / السنة:

التكلفة:	٣٠ سبتمبر ٢٠٢٢	٣١ ديسمبر ٢٠٢١
كما في ١ يناير	١٤,٤٤٩,٧٧٦	-
إضافات خلال الفترة / السنة	٤,٤٣٠,٧١٧	١٤,٤٤٩,٧٧٦
استيعادات خلال الفترة / السنة	(٨,١٠٣,٩١٣)	-
الرصيد نهاية الفترة / السنة	١٠,٧٧٦,٥٨٠	١٤,٤٤٩,٧٧٦
إستهلاك متراكم		
كما في ١ يناير	٣,٢٦٨,٤٤٦	-
محمل للفترة / السنة	٣,٠٥٩,٢٤٤	٣,٢٦٨,٤٤٦
استيعادات خلال الفترة / السنة	(٣,٠٣٨,٩٦٧)	-
الرصيد نهاية الفترة / السنة	٣,٢٨٨,٧٥٧	٣,٢٦٨,٤٤٦
صافي القيمة الدفترية	٧,٤٨٧,٨٥٧	١١,١٨١,٣٣٠



شركة سعودي كول التجارية  
(شركة سعودية مساهمة مغلقة)

إيضاحات حول المعلومات المالية الأولية الموحدة الموجزة  
لفترة الثلاثة والتسعة أشهر المنتهية في ٣٠ سبتمبر ٢٠٢٢  
(جميع المبالغ بالريالات السعودية ما لم يذكر غير ذلك)

٥. موجودات حق الاستخدام، بالصافي - تنمة

تتمثل الحركة في التزامات الإيجار خلال الفترة / السنة فيما يلي:

٣١ ديسمبر ٢٠٢١	٣٠ سبتمبر ٢٠٢٢
(مراجعة)	(غير مراجعة)
-	٩,٢٩٥,١٤٧
١٤,٤٤٩,٧٧٦	٤,٤٣٠,٧١٧
-	(٣,٩٥٠,٨١٧)
٥٩,٨٧٦	٤٨٣,٩٩٧
(٥,٢١٤,٥٠٥)	(٣,٩٠٦,٢٣٩)
٩,٢٩٥,١٤٧	٦,٣٥٢,٨٠٥

كما في ١ يناير  
إضافات خلال الفترة / السنة  
استيعادات خلال الفترة / السنة  
مصاريف الفائدة المتعلقة بالتزامات التأجير خلال السنة  
مدفوعات خلال الفترة / السنة  
رصيد نهاية الفترة / السنة

تم تصنيف التزامات الإيجار كما في ٣٠ سبتمبر و ٣١ ديسمبر كما يلي:

٣١ ديسمبر ٢٠٢١	٣٠ سبتمبر ٢٠٢٢
(مراجعة)	(غير مراجعة)
٩,٢٩٥,١٤٧	٦,٣٥٢,٨٠٥
٢,٩٢٠,٢٩٣	٢,٧٤١,١٥٥
٦,٣٧٤,٨٥٤	٣,٦١١,٦٥٠

التزامات الإيجار  
يخصم: الجزء المتداول  
التزامات إيجار - الجزء غير المتداول

٦. المصروفات المدفوعة مقدماً والأرصدة المدينة الأخرى

٣١ ديسمبر ٢٠٢١	٣٠ سبتمبر ٢٠٢٢
(مراجعة)	(غير مراجعة)
٩٥٥,٨٨٣	١,٣٩٠,٦٢١
٤٥,٢٣٠,٩١٨	٦١,٢٨٣,٨٧٤
٦٩,١٧٢	٢٤٥,٠٩٤
٥,٤٤٢,٥٠٠	٥,٤٤٢,٥٠٠
١٢٦,٩٤٠	١,٤١٣,١١١
٥١,٨٢٥,٤١٣	٦٩,٧٧٥,٢٠٠

مصروفات مدفوعة مقدماً  
موجودات العقود  
نمم موظفين  
تأمين خطابات ضمان  
أخرى

كما في ٣٠ سبتمبر ٢٠٢٢م، لدى الشركة موجودات عقود تتمثل في تقديم الخدمات ولكن لم يتم إصدار فواتير بها إلى العملاء، كما أن موجودات العقود لا تخضع للخصائر الإئتمانية المتوقعة إلا إذا كانت متأخرة السداد لتواريخ استحقاق أكثر من ٩٠ يوماً، ومن خلال خبره السابقة للإدارة يتضح أن أرصدة موجودات العقود متعلقة بشركات كبيرة ليس لهم سابقة في عدم السداد.

٧. الذمم المدينة التجارية

٣١ ديسمبر ٢٠٢١	٣٠ سبتمبر ٢٠٢٢
(مراجعة)	(غير مراجعة)
٥,٠٠١,٨٧٨	٨,٤٢٢,١٤٢
-	-
٥,٠٠١,٨٧٨	٨,٤٢٢,١٤٢

مبالغ مستحقة من العملاء  
مخصص خصائر الإئتمان المتوقعه

أرصدة الذمم المدينة لا تخضع للخصائر الإئتمانية المتوقعة إلا إذا كانت متأخرة السداد لتواريخ استحقاق أكثر من ٩٠ يوماً، ومن خلال خبره السابقة للإدارة يتضح أن أرصدة العملاء متعلقة بشركات كبيرة ليس لهم سابقة في عدم السداد.

شركة سعودي كول التجارية  
(شركة سعودية مساهمة مغلقة)

إيضاحات حول المعلومات المالية الأولية الموحدة الموجزة  
لفترة الثلاثة والتسعة أشهر المنتهية في ٣٠ سبتمبر ٢٠٢٢  
(جميع المبالغ بالريالات السعودية ما لم يذكر غير ذلك)

٨. النقد وما في حكمه

٣١ ديسمبر ٢٠٢١	٣٠ سبتمبر ٢٠٢٢
(مراجعة)	(غير مراجعة)
١,٠٢٨,٢٩٥	١٦٧,٣٣٢

نقد لدى البنوك

٩. رأس المال

بلغ رأس مال الشركة المكتتب به والمدفوع بالكامل ٤٥,٠٠٠,٠٠٠ ريال سعودي مقسم إلى ٤,٥٠٠,٠٠٠ سهم، القيمة الاسمية للسهم الواحد ١٠ ريال.

بتاريخ ٢٠ ذو القعدة ١٤٤٢هـ (الموافق ٣٠ يونيو ٢٠٢١م) صدر قرار الجمعية العامة غير العادية بالموافقة على زيادة رأس المال من ٢٥,٠٠٠,٠٠٠ ريال سعودي إلى ٤٥,٠٠٠,٠٠٠ ريال سعودي من خلال تحويل مبلغ ٢٠,٠٠٠,٠٠٠ من حساب الأرباح المبقاه تم الإنتهاء من الإجراءات النظامية المتعلقة بزيادة رأس المال خلال عام ٢٠٢١م.

١٠. الاحتياطي النظامي

تماشياً مع متطلبات نظام الشركات في المملكة العربية السعودية والنظام الأساسي للشركة، تقوم الشركة بتجنيب ١٠% من صافي الربح السنوي، بعد تغطية الخسائر المتركمة كاحتياطي نظامي. ويجوز للجمعية العامة ان تقرر وقف التجنيب متى بلغ هذا الاحتياطي ٣٠% من رأس المال.

١١. القروض

حصلت الشركة على تسهيلات بنكية (مراجعة) من بنك تجاري محلي للقروض قصيرة الاجل والقروض مقوم بالريال السعودي وتحمل فائدة مالية على أساس سعر السوق السائد وحصلت على تسهيل من شركة أجل للخدمات التمويلية للقروض طويل الاجل. تتطلب تعهدات تسهيلات الاقتراض من الشركة الحفاظ على مستوى معين من النسب المالية.

تتمثل الحركة في القروض خلال الفترة / السنة فيما يلي:

٣٠ سبتمبر ٢٠٢٢	٣١ ديسمبر ٢٠٢١
(غير مراجعة)	(مراجعة)
٧,٢١٤,١٣٢	-
(٣١٧,٦٣٨)	-
٦,٨٩٦,٤٩٤	-

كما في ١ يناير  
اضافات خلال الفترة / السنة  
مدفوعات خلال الفترة / السنة  
رصيد نهاية الفترة / السنة

تم تصنيف القروض حسب تواريخ استحقاقها الى قصيرة وطويلة الاجل على النحو التالي:-

٣٠ سبتمبر ٢٠٢٢	٣١ ديسمبر ٢٠٢١
(غير مراجعة)	(مراجعة)
٢,٨٥١,٧٢٨	-
١,٨٣٠,٦٣٤	-
٢,٢١٤,١٣٢	-
٦,٨٩٦,٤٩٤	-

الجزء غير المتداول من القرض طويل الاجل  
الجزء المتداول من القرض طويل الاجل  
القرض قصير الاجل

شركة سعودي كول التجارية  
(شركة سعودية مساهمة مقفلة)

إيضاحات حول المعلومات المالية الأولية الموحدة الموجزة  
لفترة الثلاثة والتسعة أشهر المنتهية في ٣٠ سبتمبر ٢٠٢٢  
(جميع المبالغ بالريالات السعودية ما لم يذكر غير ذلك)

#### ١١. القروض - تنمية

فيما يلي جدول السداد الإجمالي للقروض:

٣١ ديسمبر ٢٠٢١	٣٠ سبتمبر ٢٠٢٢
(مراجعة)	(غير مراجعة)
-	٤,٠٤٤,٧٦٦
-	٢,٨٥١,٧٢٨
-	٦,٨٩٦,٤٩٤

خلال سنة واحدة

من سنتان إلى خمس سنوات

#### ١٢. التزامات منافع الموظفين

فيما يلي الحركة في منافع الموظفين خلال الفترة / السنة:

٣١ ديسمبر ٢٠٢١	٣٠ سبتمبر ٢٠٢٢
(مراجعة)	(غير مراجعة)
٢,٨٤٦,٣٧٥	٢,٨٧٦,٧٧٦
١,٠٧٨,٤٢٣	١,١٦٨,٩٣٣
٥٤,٨٨٧	٦٥,٤٢٣
(٧٠٠,٤٠١)	(٥٥٠,٢٥٦)
(٤٠٢,٥٠٨)	-
٢,٨٧٦,٧٧٦	٣,٥٦٠,٨٧٦

كما في ١ يناير

تكلفة الخدمة الحالية

مصرفات العائلة

المسدد خلال الفترة / السنة

إعادة قياس منافع الموظفين

رصيد نهاية الفترة / السنة

#### ١٣. المصروفات المستحقة والأرصدة الدائنة الأخرى

٣١ ديسمبر ٢٠٢١	٣٠ سبتمبر ٢٠٢٢
(مراجعة)	(غير مراجعة)
٨,٤٢١,٣٢٦	٨,٩٠٧,٢٥٦
٤٥٥,٥٧٤	١,٧٧٣,١٢٤
-	٤٥٠,٩٠٠
٤,٨٨٦,٩٠٠	١١,١٣١,٢٨٠

مصروفات مستحقة

ضريبة قيمة مضافة مستحقة

أخرى

#### ١٤. مخصص الزكاة

الحركة في مخصص الزكاة هي كما يلي:

٣١ ديسمبر ٢٠٢١	٣٠ سبتمبر ٢٠٢٢
(مراجعة)	(غير مراجعة)
٣,٨٦٦,٤١١	٤,٢٧٥,٣٧٣
١,٥٧٠,٢٦٠	٥٠٨,٦٥٠
(١,١٦١,٢٩٨)	(٤,٦٥٣,٣٧٧)
٤,٢٧٥,٣٧٣	١٣٠,٦٤٦

الرصيد في بداية السنة

مكون خلال الفترة / السنة

مدفوع خلال السنة

الرصيد في نهاية السنة

شركة سعودي كول التجارية  
(شركة سعودية مساهمة مغلقة)

إيضاحات حول المعلومات المالية الأولية الموحدة الموجزة  
للفترة الثلاثة والتسعة أشهر المنتهية في ٣٠ سبتمبر ٢٠٢٢  
(جميع المبالغ بالريالات السعودية ما لم يذكر غير ذلك)

١٥. الإيرادات

تتحقق إيرادات الشركة من نوعين من الإيرادات وهي إيرادات التركيب وإيرادات مبيعات تسويق كما هو موضح أدناه

٣٠ سبتمبر ٢٠٢١ (غير مراجعة)	٣٠ سبتمبر ٢٠٢٢ (غير مراجعة)	
٨,٠٤٧,٩٢٧	٢٣,٥٨٦,٦٠١	إيرادات مبيعات وتسويق
٣٥,٧٢٥,٧٤٥	٣٢,٦١٠,٦٣٦	إيرادات التركيب
٤٣,٧٧٣,٦٧٢	٥٦,١٩٧,٢٣٧	

نوع العملاء

٣٠ سبتمبر ٢٠٢١ (غير مراجعة)	٣٠ سبتمبر ٢٠٢٢ (غير مراجعة)	
٤٣,٧٧٣,٦٧٢	٥٦,١٩٧,٢٣٧	غير حكومية كبرى
٤٣,٧٧٣,٦٧٢	٥٦,١٩٧,٢٣٧	

توقيت اثبات الإيرادات

٣٠ سبتمبر ٢٠٢١ (غير مراجعة)	٣٠ سبتمبر ٢٠٢٢ (غير مراجعة)	
٤٣,٧٧٣,٦٧٢	٥٦,١٩٧,٢٣٧	عند نقطة زمنية
٤٣,٧٧٣,٦٧٢	٥٦,١٩٧,٢٣٧	

١٦. تكلفة الإيرادات

٣٠ سبتمبر ٢٠٢١ (غير مراجعة)	٣٠ سبتمبر ٢٠٢٢ (غير مراجعة)	
١٨,١٥١,٢٩٥	٢٥,٢٧٢,٥٦٨	رواتب وأجور وما في حكمها
٢,٥١٢,٨٠٣	٣,٣٥٧,٧٣١	استهلاك ممتلكات ومعدات وموجودات حق الاستخدام
٨٦٨,٠٥٠	١,٧٠٧,٢٢٤	مواد استهلاكية
٣٢٨,٩٠٧	٩٦٧,٠٤٧	تأمين
١,٠١٢,٦٠٤	١٣١,٦٠٤	رسوم حكومية
٨٠٦,٢٤٩	١,٦١٩,٦٦٤	أخرى
٢٣,٦٧٩,٩٠٨	٣٣,٠٥٥,٨٣٩	

شركة سعودي كول التجارية  
(شركة سعودية مساهمة مغلقة)

إيضاحات حول المعلومات المالية الأولية الموحدة الموجزة  
لفترة الثلاثة والتسعة أشهر المنتهية في ٣٠ سبتمبر ٢٠٢٢  
(جميع المبالغ بالريالات السعودية ما لم يذكر غير ذلك)

١٧. المصروفات العمومية والإدارية

٣٠ سبتمبر ٢٠٢١ (غير مراجعة)	٣٠ سبتمبر ٢٠٢٢ (غير مراجعة)
٣,٦٣٧,٣٤٤	٥,٠٦٤,٣٧٨
٥٦٩,٢٣١	٧٣,٩٨١
٧٩,٥٦٨	٣٧,٠٤٥
-	٦٩٥,٨٨٦
٧٧,٥٢٩	١٤٧,٧٨٤
٧١٩,٩٢٦	١,٠٥٨,٧٠٠
٥,٠٨٣,٥٩٨	٧,٠٧٧,٧٧٤

رواتب وأجور وما في حكمها  
رسوم حكومية  
تأمين  
أتعاب مهنية  
استهلاك ممتلكات ومعدات وموجودات حق الاستخدام  
أخرى

١٨. ربحية السهم

يتم احتساب ربحية السهم الأساسية بقسمة الربح العائد إلى مساهمي الشركة على المتوسط المرجح لعدد الأسهم العادية المصدرة خلال الفترة. وبما أن الشركة ليس لديها أي أسهم محتملة مخفضة، فإن العائد المخفض للسهم هو نفس العائد الأساسي للسهم الواحد.

لفترة التسعة أشهر المنتهية في ٣٠ سبتمبر	
٢٠٢١	٢٠٢٢
١٥,٥٤٤,٦٧٦	١٩,٨٣٧,٣٥٥
٢,٥٤٦,٦٦٧	٤,٥٠٠,٠٠٠
٦,١٢	٤,٤١

الربح (الخسارة) العائد إلى مساهمي الشركة  
المتوسط المرجح لعدد الأسهم العادية  
ربحية السهم الأساسية والمخفضة

١٩. اعتماد المعلومات المالية الأولية الموحدة الموجزة

تم اعتماد هذه المعلومات المالية الأولية الموحدة الموجزة من قبل مجلس الإدارة بتاريخ ١٠ جمادى الثاني ١٤٤٤ هـ الموافق (٣ يناير ٢٠٢٣ م).

