

# نشرة إصدار شراكة الطاقات المعدنية للتجارة

شركة مساهمة سعودية مغلقة، تأسست بموجب القرار الوزاري رقم (٨٦٣) بتاريخ ٤٤٣٣/٠٧/٠٩هـ الموافق ٢٠٢٢/٠٢/٢٠هـ، والقرار الوزاري رقم (٨٧٣) وتاريخ ٤٤٣٣/٠٧/١٥هـ (الموافق ٢٠٢٢/٠٢/٢٦هـ)، والمعقودة بالسجل التجاري للشركات المساهمة في مدينة الرياض بموجب السجل التجاري رقم (١٠٥١٢٢٣٣) وتاريخ ٤٣٣٠/٠٦/٢٠هـ (الموافق ٢٠١٧/٠٣/١٩هـ) الصادر بمدينة الرياض.

طرح عدد اثنتين مليون واربعمائة وسبعة وثلاثون ألف وخمسمائة (٢,٤٣٧,٥٠٠) سهم عادي تمثل نسبة (٤٠.٠٠%) من إجمالي رأس مال الشركة بعد الطرح (والتي تمثل نسبة (٢٢.٥٠%) من إجمالي رأس مال الشركة قبل الزيادة) من خلال طرحها في السوق الموازية على المستثمرين المؤهلين بسعر قدره ثمان ريال (٨) ريال سعودي للشهم الواحد.

## فترة الطرح: ابتداءً من يوم الأربعاء 1445/08/25هـ الموافق 2024/03/06م

## إلى يوم الأربعاء 1445/09/03هـ الموافق 2024/03/13م

يحظر على كبار المساهمين المخزونين أعلاه التصرف في أسهمهم لمدة (١٢) اثنا عشر شهراً (فترة الحظر) من تاريخ بدء تداول أسهم الشركة في السوق الموازية ويجوز لهم التصرف في أسهمهم بعد انتهاء فترة الحظر دون الحصول على موافقة مسبقة من هيئة السوق المالية، وبغرض الاكتتاب في أسهم الطرح بحسب متطلبات قواعد طرح الأوراق المالية والالتزامات المستمرة على فئات المستثمرين المؤهلين أي من التالي:

1. مؤسسات سوق مالية تصرف بحسابها الخاص
2. عملاء مؤسسة سوق مالية مرخص لها في ممارسة أعمال الإدارة شريطة أن تكون مؤسسة السوق المالية قد عينت شروط تمنحها من اتخاذ القرارات الخاصة بقبول المشاركة في الطرح والاستثمار في السوق الموازية نيابة عن العميل دون حاجة إلى الحصول على موافقة مسبقة منه.
3. حكومة المملكة، أو أي جهة حكومية، أو أي هيئة دولية تعترف بها الهيئة، أو السوق، أو أي سوق مالية أخرى تعترف بها الهيئة، أو مركز الإرداع.
4. الشركات الحكومية، مباشرة أو عن طريق محافظة إدارتها، يديرها شخص مرخص له في ممارسة أعمال الإدارة.
5. الشركات والمصارف مؤسسة في دول مجلس التعاون لدول الخليج العربية.
6. صناديق الاستثمار.
7. الأجانب غير المقيمين المسموح لهم بالاستثمار في السوق الموازية والذين يسكنون المنظمات المتصلة صراحةً معها في دليل الاستثمار في استثمار الأجانب غير المقيمين في السوق الموازية (مؤبد من المعلومات الرضا الاطلاع على القسم رقم ٨)، < (التعريفات والمصطلحات) > في هذه النشرة).
8. المؤسسات المالية الأجنبية المؤهلة.
9. أي أشخاص اعتباريين آخرين يجوز لهم فتح حساب استثماري في المملكة وحساب لدى مركز الإرداع.
10. أشخاص طبيعيون يجوز لهم فتح حساب استثماري في المملكة وحساب لدى مركز الإرداع، ويسكنون في أي من المعايير الآتية:
11. أن يكون قد قام برصفقات في أسواق الأوراق المالية لا يقل مجموع قيمتها عن أربعين مليون ريال سعودي، ولا تقل عن عشرة مائة ألف ريال سعودي، خلال اثنتي عشرة شهراً الماضية.
12. أن لا تقل قيمة صافي أصوله عن خمسة ملايين ريال سعودي.
13. أن يعمل أو سبق له العمل كمدة ثلاث سنوات على الأقل في القطاع المالي.
14. أن يكون حاصلاً على الشهادة العامة للتعامل في الأوراق المالية المعتمدة من قبل الهيئة.
15. أن يكون حاصلاً على شهادة مهنية متخصصة في مجال أعمال الأوراق المالية معتمدة من جهة معترف بها دولياً.
16. أي أشخاص آخرين تحددهم الهيئة.

يتمتع المساهمون الحاليون في الشركة (ويشار إليهم مجتمعين بالمساهمين الحاليين) الواردة أسمائهم في الصفحة (٥) جميع أسهم الشركة قبل الطرح، وبعد استكمال طرح سهمي سيملك المساهمون الحاليون ما نسبته (٨٠%) من رأس مال الشركة بعد الطرح وبالتالي سيحتفظ المساهمون الحاليون بحصة سيطرة في الشركة بعد الطرح، وسوف تقوم الشركة باستخدام صافي متصلات الطرح لتمويل خططها التوسعية وبن سبقتهم المساهمون الحاليون أي مبلغ من محتضات الطرح (والمزيد من المعلومات الرجاء الاطلاع على القسم رقم ٦)، < استخدام محتضات الطرح والخطة المستقبلية >، في هذه النشرة).

تبدأ فترة الطرح في يوم الأربعاء ٤٤٥٠/٠٨/٢٥هـ (الموافق ٢٠٢٢/٠٢/٢٦هـ) وتستمر لمدة سنة (١) أيام شاملة فترة الإغلاق للاكتتاب وهو نهاية يوم الأربعاء ٤٤٥٠/٠٩/٠٢هـ (الموافق ٢٠٢٢/٠٣/٠٣هـ) (فترة الطرح) حيث يمكن تقديم طلبات للاكتتاب في أسهم الطرح عبر نظام الاكتتاب الإلكتروني الخاص بمصدر الاكتتاب والذي سيتضمن المستثمرون المؤهلون من خلال المكتاب في أسهم الطرح خلال فترة الطرح وسوف يكون الطرح على المستثمرين المؤهلين خلال فترة الطرح، وسيتاح لكل منهم دراسة الفرصة الاستثمارية والاطلاع على أي معلومات إضافية متاحة من خلال غرفة لبيانات يتم فيها عرض جميع الوثائق والمطابق التي في القسوم رقم (٣) < المحتضات المتحقة للمعينة >، في هذه النشرة.

إن الحد الأدنى للاكتتاب لكل مستثمر مؤهل هو عشرة (٥) أسهم، علماً بأن الحد الأعلى للاكتتاب لكل مستثمر مؤهل هو ستمائة وتسعة آلاف (٦٩,٠٠٠) سهم، سيكون للاكتتاب في أسهم الطرح من خلال تقديم طلب للاكتتاب، وتحويل الأموال إلى حساب الأخصيص الخاص بعملية الطرح مباشرة حسب نموذج الاكتتاب، وسوف يتم الإعلان عن عملية الاختصاص النهائي لاسهم الطرح في موعد أقصاه يوم الاثنين ٤٤٥٠/٠٩/٠٨هـ (الموافق ٢٠٢٢/٠٣/٠٣هـ) (تاريخ التخصيص)، وسيكون رد الغنائص أولاً ثلاث (٣) أعمال عمل من تاريخ التخصيص، ولن يكون هناك أي عمليات أو استقطاعات من مصدر الاكتتاب أو الجهة المسئلة، وتتصلات الطرح أو الشركة ورد الغنائص في موعد أقصاه يوم الخميس ٤٤٥٠/٠٩/١١هـ (الموافق ٢٠٢٢/٠٣/٠٣هـ).

لحهم يسبق إدراج وتداول أسهم الشركة في أي سوق للأسهم سواء داخل المملكة العربية السعودية أو خارجها قبل هذا الطرح، وقد تقدمت الشركة بطلب لدى الهيئة لتسجيل وطرح أسهمها في السوق الموازية وفقاً لقواعد طرح الأوراق المالية والالتزامات المستمرة، كما تقدمت بطلب إدراج أسهمها إلى شركة تداول السعودية وفقاً لقواعد الإرداع، وتم الاستيفاء للمتطلبات كافة، وقد تم الحصول على جميع الموافقات الرسمية اللازمة لعملية طرح الأسهم بما في ذلك الموافقة على نشرة الإصدار هذه، ومن المتوقع أن يبدأ تداول الأسهم في السوق الموازية في وقت قريب بعد الانتهاء من عملية تخصص الأسهم ورد الغنائص والالتقاء من جميع المتطلبات النظامية ذات العلاقة.

ينظر في الاستثمار في الأسهم محل الطرح على مخاطر وأمو غير مؤكدة وذلك بحسب دراسة قسمي < **إزالة مخاطر مهم** >، و < **عوامل المخاطرة** >، الواردة في نشرة الإصدار هذه بعناية من قبل المستثمرين المؤهلين المحتملين قبل أن يتخذوا قرارا بالاستثمار في أسهم الطرح.

## مدير الاكتتاب وجهة السلام

**الإيماء استثمار**  
alinma investment

## المستشار المالي

**معيير المالية**  
MIYAR CAPITAL

تحتوي هذه النشرة على معلومات شُحمت بحسب متطلبات قواعد طرح الأوراق المالية والالتزامات المستمرة الصادرة عن هيئة السوق المالية بالمملكة العربية السعودية (المشار إليها بالهيئة) ويتحمل أعضاء مجلس الإدارة الذين تظهر أسمائهم على الصفحة (هـ) مجتمعين ومنفردين كامل المسؤولية عن دقة المعلومات الواردة في نشرة الإصدار هذه، ويكون بحسب علمهم واعتقادهم بعد إجراء جميع الدراسات المختصة وإلى الحد المعقول، أنه لا توجد أي وقائع أخرى يمكن أن يؤدي عدم ذكر بعضها للنشرة إلى جعل أي إفاضة واردة في مظللة، ولا تتحمل الهيئة وشركة تداول السعودية (تداول السعودية) أي مسؤولية عن محتويات هذه النشرة، ولا تعطين أي تأكيدات تتعلق بدقة هذه النشرة أو اكتمالها وتضمن انفسها من صراحة من أي مسؤولية فيما كانت على أي حصة تنتج عما ورد في هذه النشرة أو الاعتماد على أي جزء منها، ويجب على الراغبين في شراء الأسهم المطروحة بموجب هذه النشرة تحري مدى صحة المعلومات المتعلقة بالأسهم محل الطرح في السوق الموازية، وفي حال نزع قطع محتويات هذه النشرة، بحسب استشارة مستشار مالي مرخصه، صدرت هذه النشرة بتاريخ ٤٤٥٠/٠٧/٢٠هـ (الموافق ٢٠٢٢/٠٣/١١هـ).



# TAQAT

الطاقات المعدنية

# TAQAT

ACTROS



## إشعار مهم

تقدم هذه النشرة معلومات تفصيلية كاملة عن شركة الطاقات المعدنية للتجارة والأسهم المطروحة للاكتتاب في السوق الموازية، وسيعامل المستثمرون المؤهلون المحتملون الذين يتقدمون بطلبات الاكتتاب في الأسهم المطروحة على أساس أن طلباتهم تستند إلى المعلومات التي تحتويها هذه النشرة، والذي يمكن الحصول على نسخة منها من الموقع الإلكتروني للشركة (www.taqaatco.sa)، أو من الموقع الإلكتروني للمستشار المالي شركة معيار المالية (معيار كابيتال) (www.miyarcapital.com.sa)، أو موقع هيئة السوق المالية (www.cma.org.sa)، أو موقع شركة تداول السعودية "تداول السعودية" (www.tadawul.com.sa). كما سيتم الإعلان من قبل المستشار المالي "شركة معيار كابيتال" على موقع شركة تداول السعودية "تداول السعودية" عن نشر نشرة الإصدار وإتاحتها للمستثمرين المؤهلين خلال المدة المحددة وفق قواعد طرح الأوراق المالية والالتزامات المستمرة (خلال فترة لا تقل عن 14 يوم قبل الإدراج) وعن أي تطورات أخرى.

تحتوي نشرة الإصدار هذه على معلومات تم تقديمها حسب متطلبات قواعد طرح الأوراق المالية والالتزامات المستمرة الصادرة عن هيئة السوق المالية بالمملكة العربية السعودية، ويتحمل أعضاء مجلس الإدارة الواردة أسماؤهم في صفحة (هـ) مجتمعين ومنفردين، كامل المسؤولية عن دقة المعلومات الواردة في هذه النشرة، ويؤكدون حسب علمهم واعتقادهم بعد إجراء جميع الدراسات الممكنة وإلى الحد المعقول، أنه لا توجد أي وقائع أخرى يمكن أن يؤدي عدم تضمينها في نشرة الإصدار إلى جعل أي إفادة واردة فيها مضللة، ولا تتحمل الهيئة وشركة تداول السعودية (تداول السعودية) أي مسؤولية عن محتويات هذه النشرة، ولا تعطين أي تأكيدات تتعلق بدقتها أو اكتمالها، وتخليان أنفسهما صراحة من أي مسؤولية لها كانت عن أي خسارة تنتج عما ورد في هذه النشرة أو عن الاعتماد على أي جزء منها. وفي حال تعذر فهم محتويات هذه النشرة، يجب استشارة مستشار مالي مرخص له.

وقد تم تعيين شركة معيار المالية كمستشار مالي ("المستشار المالي")، وكما تم تعيين شركة الإنماء للاستثمار كمدير للاكتتاب ("مدير الاكتتاب")، وذلك فيما يتعلق بطرح أسهم الشركة في السوق الموازية (الاكتتاب).

إن المعلومات الواردة في هذه النشرة كما في تاريخ إصدارها عرضة للتغيير، وعلى وجه الخصوص يمكن أن يتأثر الوضع المالي للشركة وقيمة الأسهم بشكل سلبي نتيجة التطورات المستقبلية المتعلقة بعوامل التضخم ومعدلات الفائدة والضرائب أو أي عوامل اقتصادية أو سياسية أخرى خارجة عن نطاق سيطرة الشركة (ولمزيد من المعلومات الرجاء الاطلاع على القسم رقم (ر)، <<عوامل المخاطرة>> في هذه النشرة). ولا يجوز اعتبار تقديم هذه النشرة أو أية معلومات شفوية أو كتابية أو مطبوعة فيما يتعلق بأسهم الطرح أو تفسيها أو الاعتماد عليها، بأي شكل من الأشكال، على أنها وعداً أو تأكيداً أو إقراراً بشأن تحقق أي أرباح أو إيرادات أو نتائج أو أحداث مستقبلية.

لا يجوز اعتبار هذه النشرة بمثابة توصية من جانب الشركة أو من أعضاء مجلس إدارتها أو من أي من مستشاريها للمشاركة في عملية الاكتتاب في الأسهم المطروحة، وتعتبر المعلومات الموجودة في هذه النشرة ذات طبيعة عامة، وقد تم إعدادها دون الأخذ في الاعتبار للأهداف الاستثمارية الفردية أو الوضع المالي أو الاحتياجات الاستثمارية الخاصة للأشخاص الراغبين بالاستثمار في أسهم الطرح. ويتحمل كل مستثمر لهذه النشرة قبل اتخاذ قرار بالاستثمار مسؤولية الحصول على استشارة مهنية من مستشار مالي مرخص له من قبل الهيئة بخصوص الاكتتاب في أسهم الطرح، وذلك لتقييم مدى ملائمة هذا الاستثمار والمعلومات الواردة في هذه النشرة للأهداف والأوضاع والاحتياجات المالية الخاصة به.

ويقتصر الاكتتاب في أسهم الطرح بحسب متطلبات قواعد طرح الأوراق المالية والالتزامات المستمرة على فئات المستثمرين المؤهلين، وهم كما يلي:

١. مؤسسات سوق مالية تتصرف لحسابها الخاص.
٢. عملاء مؤسسة سوق مالية مرخص لها في ممارسة أعمال الإدارة شريطة أن تكون مؤسسة السوق المالية قد عيّنت بشروط تمكنها من اتخاذ القرارات الخاصة بقبول المشاركة في الطرح والاستثمار في السوق الموازية نيابة عن العميل دون حاجة إلى الحصول على موافقة مسبقة منه.
٣. حكومة المملكة، أو أي جهة حكومية، أو أي هيئة دولية تعترف بها الهيئة، أو السوق، أو أي سوق مالية أخرى تعترف بها الهيئة، أو مركز الإيداع.

٤. الشركات المملوكة من الحكومة، مباشرة أو عن طريق محافظة يديرها شخص مرخص له في ممارسة أعمال الإدارة.
٥. الشركات والصناديق المؤسسة في دول مجلس التعاون لدول الخليج العربية.
٦. صناديق الاستثمار.
٧. الأجانب غير المقيمين المسموح لهم بالاستثمار في السوق الموازية والذين يستوفون المتطلبات المنصوص عليها في الدليل الاسترشادي لاستثمار الأجانب غير المقيمين في السوق الموازية.
٨. المؤسسات المالية الأجنبية المؤهلة.
٩. أي أشخاص اعتباريين آخرين يجوز لهم فتح حساب استثماري في المملكة وحساب لدى مركز الإيداع.
١٠. أشخاص طبيعيين يجوز لهم فتح حساب استثماري في المملكة وحساب لدى مركز الإيداع، ويستوفون أي من المعايير الآتية:
١١. أن يكون قد قام بصفقات في أسواق الأوراق المالية لا يقل مجموع قيمتها عن أربعين مليون ريال سعودي ولا تقل عن عشرة صفقات في كل ربع سنة خلال الاثني عشرة شهراً الماضية.
١٢. أن لا تقل قيمة صافي أصوله عن خمسة ملايين ريال سعودي.
١٣. أن يعمل أو سبق له العمل مدة ثلاث سنوات على الأقل في القطاع المالي.
١٤. أن يكون حاصلًا على الشهادة العامة للتعامل في الأوراق المالية المعتمدة من قبل الهيئة.
١٥. أن يكون حاصلًا على شهادة مهنية متخصصة في مجال أعمال الأوراق المالية المعتمدة من جهة معترف بها دولياً.
١٦. أي أشخاص آخرين تحددهم الهيئة.

سيتم الطرح خلال الفترة من يوم الأربعاء ٢٥/٨/٢٠٢٤هـ (الموافق ٢٠٢٤/٣/٠٦م) إلى يوم الأربعاء ٢٣/٩/٢٠٢٤هـ (الموافق ٢٠٢٤/٣/١٣م) ويطلب كل من الشركة والمستشار المالي ومدير الاكتتاب من متلقي هذه النشرة الاطلاع على كافة القيود النظامية التي تتعلق بطرح أو بيع أسهم الطرح ومراعاة التقيد بها. لا تمثل هذه النشرة عرضاً لبيع، أو طلباً لعرض شراء أي من أسهم الطرح، من جانب أي شخص في أي بلد لا يجيز فيه النظام المعمول به في ذلك البلد لمثل ذلك الشخص تقديم مثل ذلك العرض أو الطلب، ويحظر صراحة توزيع هذه النشرة أو بيع أسهم الطرح إلى شخص في أي دولة أخرى غير المملكة، باستثناء فئة الأجانب غير المقيمين المسموح لهم بالاستثمار في السوق الموازية، والذين يستوفون المتطلبات المنصوص عليها في الدليل الاسترشادي لاستثمار الأجانب غير المقيمين في السوق الموازية، والمؤسسات المالية الأجنبية المؤهلة و/أو المستثمرين الأجانب والشركات والصناديق المؤسسة في دول مجلس التعاون لدول الخليج العربية من خلال اتفاقية مبادلة، على أن يتم مراعاة الأنظمة والتعليمات المنظمة لذلك.

## المعلومات المالية

تم إعداد القوائم المالية المراجعة للشركة للسنة المالية المنتهية في ٣١ ديسمبر ٢٠٢٢ والتي تتضمن أرقام المقارنة للسنة المالية المنتهية في ٣١ ديسمبر ٢٠٢١، والايضاحات المرفقة بهم، والقوائم المالية غير المراجعة للشركة للفترة المالية المنتهية في ٣٠ يونيو ٢٠٢٣، والتي تتضمن أرقام المقارنة للفترة المالية المنتهية في ٣٠ يونيو ٢٠٢٢، والايضاحات المرفقة بهم وفقاً للمعايير الدولية للتقارير المالية (IFRS) المعتمدة في المملكة العربية السعودية والمعايير والإصدارات الأخرى المعتمدة من قبل الهيئة السعودية للمراجعين والمحاسبين (SOCPA)، وقد تمت مراجعة القوائم المالية للسنة المالية المنتهية في ٣١ ديسمبر ٢٠٢٢، والقوائم المالية للفترة المالية المنتهية في ٣٠ يونيو ٢٠٢٣ من قبل مكتب الخراشي وشركاه محاسبون ومراجعون قانونيون، علماً بأن الشركة تصدر بياناتها المالية بالريال السعودي.

## التوقعات والإفادات المستقبلية

تم إعداد التوقعات الواردة في هذه النشرة على أساس افتراضات محددة ومعلنة في هذه النشرة. وقد تختلف ظروف الشركة في المستقبل عن الافتراضات المستخدمة في الوقت الراهن، وبالتالي فإنه لا يوجد ضمان أو تأكيد أو تعهد فيما يتعلق بدقة أو احتمال هذه التوقعات.

وتمثل بعض التوقعات الواردة في هذه النشرة "إفادات مستقبلية"، والتي يمكن أن يستدل عليها بشكل عام من خلال استخدام بعض الكلمات ذات الدلالة المستقبلية مثل "يخطط"، "يعتزم"، "ينوي"، "يقدر"، "يعتقد"، "يتوقع"، "من المتوقع"، "يمكن"، "من الممكن"، "يتمثل"، "من المحتمل"، "سوف"، "قد"، "ربما"، والصيغ النافية لها وغيرها من المفردات المقارنة أو المشابهة لها في المعنى. وتعكس هذه الإفادات وجهات النظر الحالية للشركة بخصوص أحداث مستقبلية، لكنها لا تشكل ضماناً أو تأكيداً لأي أداء فعلي مستقبلي للشركة، إذ أن هناك العديد من العوامل التي قد تؤثر على الأداء الفعلي للشركة أو إنجازاتها أو نتائجها وتؤدي إلى اختلافها بشكل كبير عما تضمنته هذه الإفادات صراحة أو ضمناً. وقد تم استعراض أهم المخاطر والعوامل التي يمكن أن تؤدي إلى مثل هذا الأثر بصورة أكثر تفصيلاً في أقسام أخرى من هذه النشرة (ولمزيد من المعلومات الرجاء الاطلاع على القسم رقم (٢)، <<عوامل المخاطرة>> في هذه النشرة). وفيما لو تحقق واحد أو أكثر من هذه العوامل، أو لو ثبت عدم صحة أو عدم دقة أي من التوقعات أو التقديرات الواردة في هذه النشرة، فإن النتائج الفعلية للشركة قد تختلف بشكل جوهري عن تلك الموضحة في هذه النشرة.

ومراعاة لمطالبات قواعد طرح الأوراق المالية والالتزامات المستمرة، ستقوم الشركة بتقديم نشرة إصدار تكميلية إلى الهيئة إذا علمت في أي وقت بعد اعتماد هذه النشرة من الهيئة وقبل اكتمال الطرح بأي من الآتي: (١) وجود تغيير مهم في أمور جوهرية واردة في نشرة الإصدار، أو (٢) ظهور أي مسائل مهمة كان يجب تضمينها في نشرة الإصدار. وباستثناء هاتين الحالتين، فإن الشركة لا تعتزم تحديث أو تعديل أي معلومات تضمنتها هذه النشرة، سواء كان ذلك نتيجة معلومات جديدة أو أحداث مستقبلية أو غير ذلك.

ونتيجة لهذه المخاطر والأمور غير المؤكدة والتقديرات، فإن الأحداث والظروف والتوقعات المستقبلية التي تتناولها هذه النشرة قد لا تحدث على النحو الذي تتوقعه الشركة وقد لا تحدث مطلقاً. وعليه، يتعين على المستثمرين المؤهلين المحتملين فحص جميع الإفادات المستقبلية في ضوء هذه الإيضاحات مع عدم الاعتماد على الإفادات المستقبلية بشكل أساسي.

## دليل الشركة

المصدر: الشركة

أعضاء مجلس الإدارة*										
الاسم	المنصب	صفة العضوية	الاستقلالية *****	الجنسية	العمر	تاريخ التعيين	قبل الطرح		بعد الطرح	
							عدد الاسهم	نسبة الملكية %	عدد الاسهم	نسبة الملكية %
فهد بن عبدالله بن عبدالعزيز الزيني	رئيس مجلس الادارة	غير تنفيذي	غير مستقل	سعودي	٤٢	٤٤٣٠/٧/١٢هـ (الموافق ٢٠٢٢/٠٢/١٣م)	٣,٣٦٥,٣٨	%٣٤.٥١	٣,٣٦٥,٣٨	%٢٧.٦١
عبداللطيف بن عبدالمحسن بن محمد آل الشيخ	نائب رئيس مجلس الادارة	غير تنفيذي	مستقل	سعودي	٥٠	٤٤٣٠/٧/١٢هـ (الموافق ٢٠٢٢/٠٢/١٣م)	٤١,٣٧٠	%٠.٤٢	٤١,٣٧٠	%٠.٣٤
ابراهيم بن عبدالرحمن بن محمد العواد	عضو مجلس ادارة	غير تنفيذي	مستقل	سعودي	٣٦	٤٤٣٠/٧/١٢هـ (الموافق ٢٠٢٢/٠٢/١٣م)	٢٥,٠٠٠	%٢.٥٦	٢٥,٠٠٠	%٢.٠٥
علي بن محمد بن علي الحضيف	العضو المنتدب *****	تنفيذي	غير مستقل	سعودي	٣٨	٤٤٣٠/٧/١٢هـ (الموافق ٢٠٢٢/٠٢/١٣م)	٥٨٨,٩٥٣	%٦.٠٤	٥٨٨,٩٥٣	%٤.٨٣
عبدالرحمن بن محمد بن حمد الخثلان	عضو مجلس ادارة	غير تنفيذي	مستقل	سعودي	٤٠	٤٤٣٠/٧/١٢هـ (الموافق ٢٠٢٢/٠٢/١٣م)	-	-	-	-
أمين سر مجلس الادارة***										
روان بنت محمد بن عبدالله الداود	أمين سر مجلس الادارة	-	-	سعودي	٣٠	٤٤٣٠/١١/٠٦هـ (الموافق ٢٠٢٢/٠٦/٠٥م)	-	-	-	-

\* وافقت الجمعية التحولية المنعقدة في تاريخ ٤٤٣٠/٧/١٢هـ (الموافق ٢٠٢٢/٠٢/١٣م) على تعيين أعضاء مجلس الادارة للشركة المذكورين أعلاه.

تبدأ دورة مجلس الإدارة من تاريخ ٤٤٣٠/٧/١٥هـ (الموافق ٢٠٢٢/٠٢/١٦م) وتنتهي في تاريخ ٤٤٦٠/٨/١٣هـ (الموافق ٢٠٢٥/٠٢/١٢م)، وذلك لمدة ثلاث (٣) سنوات.

\*\* وافقت الجمعية التحولية المنعقدة في تاريخ ٤٤٣٠/٧/١٢هـ (الموافق ٢٠٢٢/٠٢/١٣م) الموافقة على تعيين كلاً من: السيد/فهد عبدالله عبدالعزيز الزيني رئيساً لمجلس الادارة، والسيد/عبداللطيف عبدالمحسن بن محمد آل الشيخ نائباً لرئيس لمجلس الادارة.

\*\*\* وافقت الجمعية العامة العادية للشركة بتاريخ ٤٤٣٠/١١/٠٦هـ (الموافق ٢٠٢٢/٠٦/٠٥م) على تعيين السيدة /روان محمد عبدالله الداود كأمين سر لمجلس الادارة.

\*\*\*\* لا يوجد لدى أي من أعضاء مجلس الإدارة وأمين سر المجلس أي ملكية غير مباشرة للأسهم.

\*\*\*\*\* وافقت الجمعية العامة العادية للشركة بتاريخ ٤٤٣٠/١١/٠٦هـ (الموافق ٢٠٢٢/٠٦/٠٥م) على تعيين السيد /علي بن محمد بن علي الحضيف العضو المنتدب للشركة.

\*\*\*\*\* تم الاستناد على لائحة حوكمة الشركات الصادرة من هيئة السوق المالية في تحديد عوارض الاستقلال لأعضاء مجلس الادارة. وتتمثل عوارض الاستقلال لأعضاء مجلس الادارة - على سبيل المثال لا الحصر - للشركة في كل من:

- أن يكون مالكا لما نسبته خمسة في المائة أو أكثر من أسهم الشركة أو من أسهم شركة أخرى من مجموعتها أو له صلة قرابة مع من يملك هذه النسبة.
- أن يكون ممثلاً لشخص ذي صفة اعتبارية يملك ما نسبته خمسة في المائة أو أكثر من أسهم الشركة أو من أسهم شركة أخرى من مجموعتها.
- أن يكون عضو مجلس إدارة في شركة أخرى من مجموعة الشركة المرشح لعضوية مجلس إدارتها.
- أن يعمل أو كان يعمل موظفاً خلال العامين الماضيين لدى الشركة أو أي طرف يتعامل معها أو مع شركة أخرى من مجموعتها، كمراجعي الحسابات وكبار الموردين، أو أن يكون مالكا لحصص سيطرة لدى أي من تلك الأطراف خلال العامين الماضيين.
- أن تكون له مصلحة مباشرة أو غير مباشرة في الاعمال والعقود التي تتم لحساب الشركة.
- أن يتقاضى مبالغ مالية من الشركة علاوة على مكافأة عضوية مجلس الإدارة أو أي من لجانته تزيد عن (٢٠,٠٠٠) ريال سعودي أو عن ٥٠% من مكافأته في العام السابق التي تحصل عليها مقابل عضوية مجلس الإدارة أو أي من لجانته أيهما أقل.

- أن يشترك في عمل من شأنه منافسة الشركة أو أن يتجر في أحد فروع النشاط الذي تتزاوله الشركة.

### عنوان الشركة المسجل

#### شركة الطاقات المعدنية للتجارة

الرياض - حي المصفاة - طريق أبي نصر الدباس  
الرمز البريدي: ١٤٥٤٥ الرياض  
المملكة العربية السعودية  
هاتف: +٩٦٦ ٤٩٧٦٦٢٢ (١١)  
الموقع الإلكتروني: www.taqatco.sa  
البريد الإلكتروني: info@taqatco.sa



### ممثلا الشركة

ممثلا الشركة المُفوض الأول	ممثلا الشركة المُفوض الثاني
الاسم:	ابراهيم بن عبدالرحمن بن محمد العواد
الصفة:	عضو مجلس الادارة
العنوان:	الرياض - حي المصفاة - طريق أبي نصر الدباس، الرمز البريدي: ١٤٥٤٥ الرياض المملكة العربية السعودية
هاتف:	+٩٦٦ ٤٩٧٦٦٢٢
الجوال:	+٩٦٦ ٥٥٥٥٥٣١٧١
البريد الإلكتروني:	e.alawad@taqatco.sa
الموقع الإلكتروني:	www.taqatco.sa

### سوق الأسهم

#### مجموعة تداول السعودية ( تداول السعودية )

وحدة رقم: ١٥، طريق الملك فهد، العليا،  
الرياض

ص.ب ٦٨٩٧ الرياض ١٢٢١١ - ٣٣٨٨

المملكة العربية السعودية

هاتف: +٩٦٦ ١١ ٩٢٠٠١٩١٩

فاكس: +٩٦٦ ١١ ٢١٨٩١٣٣

البريد الإلكتروني: csc@saudiexchange.sa

الموقع الإلكتروني: www.saudiexchange.sa

تداول السعودية  
Saudi Exchange

## المستشار المالي



### شركة معيار المالية

حي المحمدية-طريق الملك فهد- الرياض

ص.ب. ١٢٣٦٣ الرياض ٤٥٩٠

المملكة العربية السعودية

هاتف: ٠١٢٠١١١ ٩٦٦+

البريد الإلكتروني: [ib@miyarcapital.com.sa](mailto:ib@miyarcapital.com.sa)

الموقع الإلكتروني: [www.miyarcapital.com.sa](http://www.miyarcapital.com.sa)

## مدير الاكتتاب وجهة الاستلام



### شركة الإنماء للاستثمار

برج العنود ٢- طريق الملك فهد - الرياض

المملكة العربية السعودية

ص.ب. ٥٥٥٦٠ الرياض ١١٥٤٤

هاتف: ٠٤٤١٣٣٣ ٨٠٠

فاكس: ٠٢١٨٥٩٧٠ ٩٦٦+

الموقع الإلكتروني: [www.alinmainvestment.com](http://www.alinmainvestment.com)

البريد الإلكتروني: [Info@alinmainvest.com](mailto:Info@alinmainvest.com)

## المحاسب القانوني

### شركة الخراشي وشركاه محاسبون ومراجعون قانونيون

الرياض - برج سحاب - شارع التخصصي

ص.ب. ٨٣٠٦ الرياض ١١٤٨٢

المملكة العربية السعودية

هاتف: ٠٢٨٢٢٩ ٩٦٦+

فاكس: ٠٤٧٧٤٩٢٤ ٩٦٦+

البريد الإلكتروني: [General@alkharashicaa.com](mailto:General@alkharashicaa.com)

الموقع الإلكتروني: [www.mazars.sa](http://www.mazars.sa)

## تنويه:

قد تم جميع المستشارين والمحاسب القانوني ومدير الاكتتاب وجهة الاستلام المذكورين أعلاه موافقاتهم الكتابية على الإشارة إلى أسمائهم وشعاراتهم وعلى تضمين إفاداتهم بالشكل والمضمون الوارد في نشرة الإصدار هذه. ولم يقر أي منهم بسحب هذه الموافقة حتى تاريخ هذه النشرة. ولا يمتلك أي من المستشارين أو المحاسب القانوني أو العاملين لديهم أو أي من أقاربهم أية أسهم أو مصلحة مهما كان نوعها في الشركة.



## ملخص الطرح

يهدف هذا الملخص إلى تقديم خلفية موجزة عن المعلومات الواردة في نشرة الإصدار هذه، وعليه فإن هذا الملخص لا يحتوي على كافة المعلومات التي قد تكون مهمة بالنسبة للمستثمرين المحتملين. لذلك، فإنه ينبغي قراءة ومراجعة هذا الملخص كمقدمة لهذه النشرة، ويجب على المستثمرين المحتملين قراءة ومراجعة هذه النشرة بالكامل، وينبغي أن يبنى أي قرار يتعلق بالاستثمار في الأسهم محل الطرح من قبل المستثمرين المحتملين على مراعاة جميع ما ورد في هذه النشرة ككل، لاسيما ما ورد في قسم <إشعار مهم> والقسم رقم (٢)، <عوامل المخاطرة> قبل اتخاذ أي قرار استثماري بالكتابة في أسهم الطرح موضع هذه النشرة.

تأسست شركة الطاقات المعدنية للتجارة (ويشار إليها فيما بعد بـ "الشركة" أو "المصدر" أو "الطاقات المعدنية") في البداية كمؤسسة فردية، باسم "مؤسسة الطاقات المعدنية للتجارة" لصاحبها السيد / فهد بن عبدالله بن عبدالعزيز الخيني، وتم قيدها بالسجل التجاري رقم (١٠٠٥٢١٢٣٣) الصادر من مدينة الرياض بتاريخ ١٤٣٨/٠٦/٢٠هـ (الموافق ٢٠١٧/٠٣/١٩م) ورأس مال قدره عشرة آلاف (١٠,٠٠٠) ريال سعودي. وبتاريخ ١٤٤٠/٠٦/٢٢هـ (الموافق ٢٠١٩/٠٢/٢٧م) تم تحويل الكيان القانوني لمؤسسة "الطاقات المعدنية للتجارة" لصاحبها السيد / فهد بن عبدالله بن عبدالعزيز الخيني إلى شركة ذات مسؤولية محدودة مع الاحتفاظ باسم ورقم وتاريخ السجل التجاري للمؤسسة كمركز رئيسي، وبأسماء وأرقام وتواريخ السجلات التجارية لغروع المؤسسة كغروع للشركة، وقد تم تقييم أصول المؤسسة وفروعها بمبلغ اثنان مليون (٢,٠٠٠,٠٠٠) ريال سعودي، وحدد رأس مال الشركة بمبلغ ثلاثة ملايين (٣,٠٠٠,٠٠٠) ريال سعودي مقسمة إلى خمسة وسبعون (٧٥) حصة نقدية متساوية القيمة قيمة كل حصة منها أربعون ألف (٤٠,٠٠٠) ريال سعودي، حيث تم الوفاء بالزيادة البالغة مليون (١,٠٠٠,٠٠٠) ريال سعودي عن طريق الحساب الجاري. وبتاريخ ١٤٤٢/٠٨/٠٢هـ (الموافق ٢٠٢١/٠٣/١٥م) قرر مالك رأس المال في الشركة تعديل عقد تأسيس الشركة، وزيادة رأس مال الشركة من ثلاثة ملايين (٣,٠٠٠,٠٠٠) ريال سعودي مقسمة إلى خمسة وسبعون (٧٥) حصة نقدية متساوية القيمة، قيمة كل حصة منها أربعون ألف (٤٠,٠٠٠) ريال سعودي، إلى ثمانون مليون (٨٠,٠٠٠,٠٠٠) ريال سعودي، مقسمة إلى ثمانية ملايين (٨,٠٠٠,٠٠٠) حصة متساوية القيمة، قيمة كل حصة منها عشرة (١٠) ريالات سعودية، حيث تم الوفاء بالزيادة البالغة سبعة وسبعون مليون (٧٧,٠٠٠,٠٠٠) ريال سعودي مقسمة إلى سبعة ملايين وسبعمئة ألف (٧,٧٠٠,٠٠٠) حصة عينية متساوية القيمة، قيمة كل حصة منها عشرة (١٠) ريالات سعودية، عن طريق تحويل رصيد الأرباح المبقاة إلى رأس المال بمبلغ ثلاثة عشر مليون وثلاث مائة وستة وخمسون ألف وثمان وتسعون (١٣,٣٥٦,٠٩٨) ريال سعودي، وتحويل رصيد رأس المال الإضافي إلى رأس المال بمبلغ أربعة وثلاثون مليون وثلاثمائة وستة وثلاثون ألف وسبعمئة وأربعة (٣٤,٣٣٦,٧٠٤) ريال سعودي، وعن طريق الحساب الجاري بمبلغ تسعة وعشرون مليون وثلاثمائة وسبعة آلاف ومائة (٩٧,٥٠٠,٠٠٠) ريال سعودي، مقسمة إلى تسعة ملايين وسبعمئة وخمسون ألف (٩,٧٥٠,٠٠٠) حصة، قيمة كل حصة منها عشرة (١٠) ريالات سعودية، حيث تم الوفاء بالزيادة البالغة سبعة عشر مليون وخمسمائة ألف (٧,٥٠٠,٠٠٠) ريال سعودي، عن طريق الحساب الجاري. وبتاريخ ١٤٤٣/٠٥/٢٢هـ (الموافق ٢٠٢١/١٢/٢٦م) تنازل

اسم الشركة  
ووصفها وتأسيسها

مالك رأس المال السيد / فهد عبدالله عبدالعزيز الخيني عن جزء من حصصه في الشركة وذلك بعدد خمسة مليون وتسع مائة واثنان وتسعون ألف واربعمائة واثنان وستون (٥,٩٩٢,٤٦٢) حصة وقيمتها الإجمالية تسعة وخمسون مليون وتسع مائة واربعة وعشرون ألف وست مائة وعشرون (٥٩,٩٢٤,٦٢٠) ريال سعودي، لشركاء جدد بلغ عددهم ثمان وسبعون (٧٨) مساهم، بما لها من حقوق وما عليها من التزامات. وتاريخ ١٤٤٣/٥/٢٢ هـ (الموافق ٢٠٢١/١٢/٢٦م) قرر الشركاء في الشركة تحويل الشركة من شركة ذات مسؤولية محدودة إلى شركة مساهمة مغلقة برأس مال يبلغ سبعة وتسعون مليوناً وخمسمائة ألفاً (٩٧,٥٠٠,٠٠٠) ريال سعودي، مقسم إلى تسع ملايين وسبع مائة وخمسون ألف (٩,٧٥٠,٠٠٠) سهم عادي مدفوعة القيمة بالكامل وبقيمة اسمية قدرها عشرة (١٠) ريالات سعودية للسهم الواحد وجميعها أسهم عادية مدفوعة بالكامل. وتم قيد الشركة بسجل الشركات المساهمة بموجب القرار الوزاري رقم (٨٦٣) وتاريخ ١٤٤٣/٧/٠٩ هـ (الموافق ٢٠٢٢/٠٢/١٠م) والقرار الوزاري رقم (٨٧٣) وتاريخ ١٤٤٣/٧/١٥ هـ (الموافق ٢٠٢٢/٠٢/١٦م) بتاريخ ١٤٤٣/١١/٠٨ هـ (الموافق ٢٠٢٢/٠٦/٠٩م)، تنازل المساهم /عبدالله محمد العامري السبيعي عن جميع أسهمه في الشركة، بعدد خمسون ألف (٥٠,٠٠٠) سهم عادي، وبقيمة اسمية خمس مائة ألف (٥٠٠,٠٠٠) ريال سعودي، إلى المساهم / عامر عبدالله عامر الغفيلي بما لها من حقوق وما عليها من التزامات ومستحقات إدارية ومالية. وتاريخ ١٤٤٣/١١/٠٩ هـ (الموافق ٢٠٢٢/٠٦/٠٨م) تنازل المساهم / فهد بن عبدالله بن عبدالعزيز الخيني عن جزء من أسهمه في الشركة بعدد ثلاث مائة واثنان وتسعون ألف وخمسة مائة (٣٩٢,٥٠٠) سهم عادي وبقيمة اسمية ثلاث مائة مليون وتسعمائة وخمسة وعشرون ألف (٣,٩٢٥,٠٠٠) ريال سعودي إلى المساهم / علي بن محمد بن علي الحضيف بما لها من حقوق وما عليها من التزامات ومستحقات إدارية ومالية، وتنازل المساهم / عبدالرحمن بن محمد بن علي الحضيف عن جزء من أسهمه في الشركة بعدد أربعة عشر ألف (١٤,٠٠٠) سهم عادي، وبقيمة اسمية مائة وأربعون ألف (٤٠,٠٠٠) ريال سعودي إلى المساهم / علي بن محمد بن علي الحضيف بما لها من حقوق وما عليها من التزامات ومستحقات إدارية ومالية، وتنازل المساهم / عبدالله بن فهد بن عبدالله الخيني عن جزء من أسهمه في الشركة بعدد ثمان عشر ألف ومائة وعشرة (١٨,١١٠) سهم عادي، وبقيمة اسمية مائة وواحد وثمانون ألف ومائة (١٨١,١٠٠) ريال سعودي إلى المساهم / عبدالمجيد بن عبدالعزيز بن إبراهيم الشهوان بما لها من حقوق وما عليها من التزامات ومستحقات إدارية ومالية.

تمارس الشركة نشاطها بموجب السجل التجاري رقم (١٠٥١٢٣٣) بتاريخ ١٤٣٨/٠٦/٢٠ هـ (الموافق ٢٠١٧/٠٣/١٩م) والذي ينتهي بتاريخ ١٤٤٧/٠٦/٠٨ هـ (الموافق ٢٠٢٥/١١/٢٩م) الصادر بمدينة الرياض، والترخيص الصناعي رقم (٤٥١١١٠١٣١٥٢٠) وتاريخ ١٤٤٥/٠٤/٢٣ هـ (الموافق ٢٠٢٣/١١/٠٧م) الصادر من وزارة الصناعة والثروة المعدنية، والترخيص البيئي رقم (٢١١٩١/١٤٤٣) وتاريخ ١٤٤٤/٠٨/٢٠ هـ (الموافق ٢٠٢٣/٠٣/١٢م)، الصادر من المركز الوطني للرقابة على الالتزام البيئي، وترخيص نقل البضائع على الطرق البرية رقم (١١/٠٠١١٤١) وتاريخ ١٤٤٣/٠٣/١٠ هـ (الموافق ٢٠٢١/١٠/١٦م)، الصادر من الهيئة العامة للنقل.

وتتمثل أنشطة الشركة كما في سجلها التجاري في التشييد والصناعات التحويلية والنقل والتخزين وإمدادات المياه وأنشطة الصرف الصحي وإدارة

## ملخص أنشطة الشركة

النفائيات و معالجتها، تجارة الجملة و التجزئة و اصلاح المركبات ذات المحركات و الدراجات النارية. و تتمثل أنشطة الشركة كما في نظامها الأساسي بما يلي:

- الصناعة التحويلية
- التشييد
- تجارة الجملة و التجزئة، و إصلاح المركبات ذات المحركات و الدراجات النارية
- النقل و التخزين
- إمدادات المياه و أنشطة الصرف الصحي و إدارة النفائيات و معالجتها.

و يتمثل نشاط الشركة الفعلي الحالي كما في تاريخ هذه النشرة في إعادة تدوير الحديد و المعادن و الخرقة.

ولا تمارس الشركة أنشطتها إلا بعد الحصول على التراخيص النظامية التي تتطلبها الأنظمة السائدة و المعمول بها في المملكة العربية السعودية. و قد حصلت الشركة على جميع التراخيص النظامية المطلوبة، (ولمزيد من المعلومات، الرجاء الاطلاع على القسم رقم (٣.٦)، <<التراخيص و التصاريح للشركة>> في هذه النشرة). و لازالت تلك التراخيص جميعها سارية المفعول حتى تاريخ هذه النشرة.

يوجد عدد (٢) مساهم كبير يملكون (٥٠٠%) أو أكثر من أسهم الشركة كما بتاريخ هذه النشرة، و يوضح الجدول التالي عدد أسهمهم و نسبة ملكيتهم قبل و بعد الطرح:

بعد الطرح		قبل الطرح		الاسم
نسبة الملكية %	عدد الأسهم	نسبة الملكية %	عدد الأسهم	
٢٧.٦١%	٣,٣٦٥,٠٣٨	٣٤.٥١%	٣,٣٦٥,٠٣٨	فهد بن عبدالله بن عبدالعزيز الخيني
٤.٨٣%	٥٨٨,٩٥٣	٦.٠٤%	٥٨٨,٩٥٣	علي بن محمد بن علي الحضيف
٣٢.٤٤%	٣,٩٥٣,٩٩١	٤٠.٥٥%	٣,٩٥٣,٩٩١	الاجمالي

المصدر: الشركة

المساهمون الكبار،  
و عدد أسهمهم،  
و نسب ملكيتهم قبل  
و بعد الطرح

بلغ رأس مال الشركة قبل الطرح سبعة و تسعون مليوناً و خمسمائة ألف (٩٧,٥٠٠,٠٠٠) ريال سعودي، مدفوع بالكامل. و سيبلغ رأس مال الشركة بعد الطرح مائة و واحد و عشرون مليوناً و ثمانمائة و خمسة و سبعون ألف (١٢١,٨٧٥,٠٠٠) ريال سعودي مقسم إلى إثني عشر مليوناً و مائة و سبعة و ثمانون ألف و خمسمائة (١٢,١٨٧,٥٠٠) سهم، قيمة كل سهم منها عشرة (١٠) ريالات سعودية.

رأس مال المُصدر  
قبل و بعد الطرح

بلغ عدد الأسهم في الشركة قبل الطرح تسع ملايين و سبعمائة و خمسون ألف (٩,٧٥٠,٠٠٠) سهم عادي، و سيبلغ عدد الأسهم في الشركة بعد الطرح إثني عشر مليوناً و مائة و سبعة و ثمانون ألف و خمسمائة (١٢,١٨٧,٥٠٠) سهم عادي مدفوعة القيمة بالكامل.

إجمالي عدد أسهم  
المُصدر قبل و بعد  
الطرح

<p>(١٠) عشرة ريالاً سعودية.</p>	<p>القيمة الاسمية للسهم</p>
<p>طرح عدد اثنين مليون وأربعمائة وسبعة وثلاثون ألف وخمسمائة (٢,٤٣٧,٥٠٠) سهم عادي تمثل نسبة (٢٠.٠٠%) من رأس مال الشركة بعد الطرح ( والتي تمثل نسبة (٢٥.٠٠%) من إجمالي رأس مال الشركة قبل الزيادة ) وبقيمة اسمية للسهم قدرها (١٠) عشرة ريالاً سعودية وبسعر طرح قدره ثمان عشر (١٨) ريال سعودي للسهم الواحد، وذلك عن طريق زيادة رأس مال المصدر من سبعة وتسعون مليوناً وخمسمائة ألف (٩٧,٥٠٠,٠٠٠) ريال سعودي، مقسم إلى تسع ملايين وسبعمائة وخمسون ألف (٩,٧٥٠,٠٠٠) سهم عادي، قيمة كل سهم منها عشرة (١٠) ريالاً سعودية إلى مائة وواحد وعشرون مليوناً وثمانمائة وخمسة وسبعون ألف (١٢١,٨٧٥,٠٠٠) ريال سعودي مقسم إلى إثني عشر مليوناً ومائة وسبعة وثمانون ألف وخمسمائة (١٢,١٨٧,٥٠٠) سهم عادي، قيمة كل سهم منها عشرة (١٠) ريالاً سعودية. وسيتم تخصيص كامل أسهم الطرح على المستثمرين المؤهلين في السوق الموازية - نمو.</p>	<p>الطرح</p>
<p>طرح اثنين مليون وأربعمائة وسبعة وثلاثون ألف وخمسمائة (٢,٤٣٧,٥٠٠) سهماً عادياً مدفوعة القيمة بالكامل.</p>	<p>إجمالي عدد الأسهم المطروحة للاكتتاب</p>
<p>تمثل أسهم الطرح نسبة (٢٠.٠٠%) من رأس مال الشركة بعد الطرح ( والتي تمثل نسبة (٢٥.٠٠%) من إجمالي رأس مال الشركة قبل الزيادة )</p>	<p>نسبة الأسهم المطروحة من رأس مال الشركة</p>
<p>ثمان عشر (١٨) ريال سعودي للسهم الواحد.</p>	<p>سعر الطرح</p>
<p>ثلاثة وأربعون مليوناً وثمانمائة وخمسة وسبعون ألف (٤٣,٨٧٥,٠٠٠) ريال سعودي</p>	<p>إجمالي قيمة الطرح</p>
<p>بلغ إجمالي متحصلات الطرح قيمة ثلاثة وأربعون مليوناً وثمانمائة وخمسة وسبعون ألف (٤٣,٨٧٥,٠٠٠) ريال سعودي، سيخصص منها تقريباً ثلاثة ملايين وأربعمائة وأربعة آلاف وأربعمائة وخمسة وعشرون (٣,٤٠٤,٤٢٥) ريال سعودي لتسديد جميع التكاليف والمصاريف المتعلقة بالطرح والتي تشمل أتعاب كل من المستشار المالي ومدير الاكتتاب وغيره من المستشارين ومصاريف الطباعة والتوزيع والتسويق والمصاريف الأخرى المتعلقة بعملية الطرح. وستتحمل الشركة كافة التكاليف والأتعاب والمصاريف المتعلقة بالطرح. ومن المتوقع أن يبلغ صافي متحصلات الطرح مبلغ وقدره أربعون مليوناً وأربعمائة وسبعون ألف وخمسمائة وخمسة وسبعون (٤٠,٤٧٠,٥٧٥) ريال سعودي، حيث تنوي الشركة استخدام صافي متحصلات الطرح في تمويل خطتها التوسعية. ولمزيد من المعلومات، الرجاء الاطلاع على القسم رقم (٦)، &lt; استخدام متحصلات الطرح والخطة المستقبلية &gt; في هذه النشرة.</p>	<p>استخدام متحصلات الطرح</p>

<p>تستحق الأسهم محل الطرح حصتها من أي توزيعات أرباح تعلن عنها الشركة اعتباراً من تاريخ نشرة الإصدار هذه وعن السنوات المالية اللاحقة (ولمزيد من المعلومات، الرجاء الاطلاع على القسم رقم (٥)، &lt;&lt;سياسة توزيع الأرباح&gt;&gt; في هذه النشرة).</p>	<p><b>الأحقية في الأرباح</b></p>
<p>إن جميع أسهم الشركة أسهم عادية من فئة واحدة، ولا يعطي أي سهم لحامله حقوق تفضيلية. ويعطي كل سهم لحامله الحق في صوت واحد ويحق لكل مساهم في الشركة حضور اجتماع الجمعية العامة للمساهمين (سواء العادية أو غير العادية) والتصويت فيها، كما يحق لكل مساهم أن يوكل عنه شخصاً اخر من غير أعضاء مجلس إدارة الشركة أو عاملي الشركة لينوب عنه في حضور اجتماعات الجمعية العامة.</p>	<p><b>حقوق التصويت</b></p>
<p>يحظر على كبار المساهمين الحاليين الذين يملكون (٥٠٠%) أو أكثر من أسهم الشركة المذكورة أسماهم في الصفحة رقم (٥٢) في هذه النشرة التصرف في أسهمهم لمدة اثنا عشر (١٢) شهراً من تاريخ بدء تداول أسهم الشركة في السوق الموازية "فترة الحظر"، ويجوز لهم التصرف في أسهمهم بعد انتهاء هذه الفترة دون الحصول على موافقة الهيئة المسبقة.</p>	<p><b>القيود المفروضة على الأسهم</b></p>
<p>لم يسبق ادراج وتداول اسهم الشركة في اي سوق للاسهم سواء داخل المملكة العربية السعودية أو خارجها قبل ادراجها في السوق الموازية .</p>	<p><b>الأسهم التي سبق للمصدر إدراجها</b></p>
<p>يقتصر الطرح بحسب متطلبات قواعد طرح الأوراق المالية والالتزامات المستمرة على فئات المستثمرين المؤهلين وفق تعريف المستثمر المؤهل في قائمة المصطلحات المستخدمة في لوائح هيئة السوق المالية وقواعدها وفي قائمة المصطلحات المستخدمة في قواعد شركة تداول السعودية (تداول السعودية)، ويقصد به في الباب الثامن من قواعد طرح الأوراق المالية والالتزامات المستمرة، أي من الآتي:</p> <ol style="list-style-type: none"> <li>١. مؤسسات سوق مالية تتصرف لحسابها الخاص.</li> <li>٢. عملاء مؤسسة سوق مالية مرخص لها في ممارسة أعمال الإدارة شريطة أن تكون مؤسسة السوق المالية قد عُنيت بشروط تمكنها من اتخاذ القرارات الخاصة بقبول المشاركة في الطرح والاستثمار في السوق الموازية نيابة عن العميل دون حاجة إلى الحصول على موافقة مسبقة منه.</li> <li>٣. حكومة المملكة، أو أي جهة حكومية، أو أي هيئة دولية تعترف بها الهيئة، أو السوق، أو أي سوق مالية أخرى تعترف بها الهيئة، أو مركز الإيداع.</li> <li>٤. الشركات المملوكة من الحكومة، مباشرة أو عن طريق محافظة يديرها شخص مرخص له في ممارسة أعمال الإدارة.</li> <li>٥. الشركات والصناديق المؤسسة في دول مجلس التعاون لدول الخليج العربية.</li> <li>٦. صناديق الاستثمار.</li> </ol>	<p><b>فئات المستثمرين المستهدفين</b></p>

<p>٧. الأجانب غير المقيمين المسموح لهم بالاستثمار في السوق الموازية والذين يستوفون المتطلبات المنصوص عليها في الدليل الاسترشادي لاستثمار الأجانب غير المقيمين في السوق الموازية.</p> <p>٨. المؤسسات المالية الأجنبية المؤهلة.</p> <p>٩. أي أشخاص اعتباريين آخرين يجوز لهم فتح حساب استثماري في المملكة وحساب لدى مركز الإيداع.</p> <p>١٠. أشخاص طبيعيين يجوز لهم فتح حساب استثماري في المملكة وحساب لدى مركز الإيداع، ويستوفون أي من المعايير الآتية:</p> <p>(أ) أن يكون قد قام بصفقات في أسواق الأوراق المالية لا يقل مجموع قيمتها عن أربعين مليون ريال سعودي ولا تقل عن عشرة صفقات في كل ربع سنة خلال الاثني عشرة شهراً الماضية.</p> <p>(ب) أن لا تقل قيمة صافي أصوله عن خمسة ملايين ريال سعودي.</p> <p>(ت) أن يعمل أو سبق له العمل مدة ثلاث سنوات على الأقل في القطاع المالي.</p> <p>(ث) أن يكون حاصلًا على الشهادة العامة للتعامل في الأوراق المالية المعتمدة من قبل الهيئة.</p> <p>(ج) أن يكون حاصلًا على شهادة مهنية متخصصة في مجال أعمال الأوراق المالية معتمدة من جهة معترف بها دولياً.</p> <p>١١. أي أشخاص آخرين تحددهم الهيئة.</p>	
<p>سوف يكون طلب الاكتتاب متاحاً للمكتتبين خلال فترة الطرح عبر نظام الاكتتاب الإلكتروني الخاص بمدير الاكتتاب والذي سيتمكن المستثمرون المؤهلون من خلاله الاكتتاب في اسهم الشركة خلال فترة الطرح (ولمزيد من المعلومات الرجاء الاطلاع على القسم رقم (٩)، &lt;المعلومات المتعلقة بالأسهم وأحكام الطرح وشروطه&gt; &lt; في هذه النشرة).</p>	<p>طريقة الاكتتاب في أسهم الطرح</p>
<p>عشرة (١٠) أسهم.</p>	<p>الحد الأدنى لعدد الأسهم التي يمكن الاكتتاب فيها</p>
<p>مائة وثمانون (١٨٠) ريال سعودي.</p>	<p>قيمة الحد الأدنى لعدد الأسهم التي يمكن الاكتتاب فيها</p>
<p>ستمائة وتسعة آلاف (٦٠٩,٠٠٠) سهم.</p>	<p>الحد الأعلى لعدد الأسهم التي يمكن الاكتتاب فيها</p>
<p>عشرة مليون و تسعمائة و اثنان وستون ألف (١٠,٩٦٢,٠٠٠) ريال سعودي.</p>	<p>قيمة الحد الأعلى لعدد الأسهم التي يمكن الاكتتاب فيها</p>

<p>سيقوم مدير الاكتتاب والمصدر بفتح حساب أمانة لاستلام مبالغ الاكتتاب، ويجب على كل مكتب تقديم طلب الاكتتاب وإيداع مبلغ الاكتتاب في هذا الحساب. وبعد انتهاء فترة الطرح، سيتم الإعلان عن التخصيص بإشعار المستثمرين وذلك في موعد أقصاه يوم الاثنين ١٤٤٥/٠٩/٠٨هـ (الموافق ٢٠٢٤/٠٣/١٨م) وسيتم تخصيص الأسهم المطروحة للاكتتاب وفقاً لما يقترحه المستشار المالي بالتشاور مع المصدر، وسيكون رد الفائض خلال ثلاث (٣) أيام عمل من تاريخ التخصيص، ولن تكون هناك أي عمولات أو استقطاعات من الجهة المستلمة لمتحصلات الطرح و(لمزيد من المعلومات الرجاء الاطلاع على القسم رقم (٩)، &lt;المعلومات المتعلقة بالأسهم وأحكام الطرح وشروطه&gt; في هذه النشرة).</p>	<p><b>طريقة التخصيص ورد الفائض</b></p>
<p>من يوم الأربعاء ١٤٤٥/٠٨/٢٥هـ (الموافق ٢٠٢٤/٠٣/٠٦م) إلى يوم الأربعاء ١٤٤٥/٠٩/٠٣هـ (الموافق ٢٠٢٤/٠٣/١٣م).</p>	<p><b>فترة الطرح</b></p>

## التواريخ المهمة وإجراءات الطرح

### الجدول الزمني المتوقع للطرح

التاريخ	الجدول الزمني المتوقع للطرح
يبدأ الاكتتاب في يوم الأربعاء ١٤٤٥/٠٨/٢٥هـ (الموافق ٢٠٢٤/٠٣/٠٦م) ويستمر لمدة ستة (٦) أيام عمل تنتهي بانتهاء يوم الأربعاء ١٤٤٥/٠٩/٠٣هـ (الموافق ٢٠٢٤/٠٣/١٣م).	<b>فترة الطرح</b>
يوم الأربعاء ١٤٤٥/٠٩/٠٣هـ (الموافق ٢٠٢٤/٠٣/١٣م)	<b>آخر موعد لتقديم طلبات الاكتتاب</b>
يوم الأربعاء ١٤٤٥/٠٩/٠٣هـ (الموافق ٢٠٢٤/٠٣/١٣م)	<b>آخر موعد لسداد قيمة الاكتتاب وفق طلبات الاكتتاب</b>
يوم الاثنين ١٤٤٥/٠٩/٠٨هـ (الموافق ٢٠٢٤/٠٣/١٨م)	<b>الإعلان عن التخصيص النهائي لأسهم الطرح وإشعار المستثمرين</b>
يوم الخميس ١٤٤٥/٠٩/١١هـ (الموافق ٢٠٢٤/٠٣/٢١م)	<b>رد الفائض (إن وجد)</b>
يُتوقع أن يبدأ تداول الأسهم في السوق الموازية بعد استيفاء جميع المتطلبات والانتهاء من جميع الإجراءات النظامية ذات العلاقة. وسيتم الإعلان عن بدء تداول الأسهم على موقع تداول السعودية الإلكتروني <a href="http://www.tadawul.com.sa">www.tadawul.com.sa</a> .	<b>التاريخ المتوقع لبدء تداول الأسهم</b>

**ملاحظة:** إن جميع التواريخ المذكورة في الجدول الزمني أعلاه تقريبية، وسوف يتم الإعلان عن التواريخ الفعلية من خلال الإعلانات التي تظهر على الصحف المحلية اليومية وعبر موقع شركة تداول السعودية الإلكتروني ([www.tadawul.com.sa](http://www.tadawul.com.sa)) والموقع الإلكتروني للمستشار المالي ([www.miyarcapital.com.sa](http://www.miyarcapital.com.sa)) والموقع الإلكتروني لشركة الطاقات المعدنية للتجارة ([www.taqaatco.sa](http://www.taqaatco.sa))، والموقع الإلكتروني لمدير الاكتتاب شركة الإنماء للاستثمار ([www.alinmainvestment.com](http://www.alinmainvestment.com)).

### كيفية التقدم بطلب الاكتتاب

يقتصر الطرح في أسهم الطرح في السوق الموازية بحسب متطلبات قواعد طرح الأوراق المالية والالتزامات المستمرة على فئات المستثمرين المؤهلين وفق تعريف المستثمر المؤهل في قائمة المصطلحات المستخدمة في لوائح هيئة السوق المالية وقواعدها وفي قائمة المصطلحات المستخدمة في قواعد شركة تداول السعودية، ويقصد به في الباب الثامن من قواعد طرح الأوراق المالية والالتزامات المستمرة، أي من الآتي:

١. مؤسسات سوق مالية تتصرف لحسابها الخاص.
٢. عملاء مؤسسة سوق مالية مرخص لها في ممارسة أعمال الإدارة شريطة أن تكون مؤسسة السوق المالية قد عيّنت بشروط تمكنها من اتخاذ القرارات الخاصة بقبول المشاركة في الطرح والاستثمار في السوق الموازية نيابة عن العميل دون حاجة إلى الحصول على موافقة مسبقة منه.
٣. حكومة المملكة، أو أي جهة حكومية، أو أي هيئة دولية تعترف بها الهيئة، أو السوق، أو أي سوق مالية أخرى تعترف بها الهيئة، أو مركز الإيداع.
٤. الشركات المملوكة من الحكومة، مباشرة أو عن طريق محفظة يديرها شخص مرخص له في ممارسة أعمال الإدارة.
٥. الشركات والصناديق المؤسسية في دول مجلس التعاون لدول الخليج العربية.
٦. صناديق الاستثمار.
٧. الأجانب غير المقيمين المسموح لهم بالاستثمار في السوق الموازية والذين يستوفون المتطلبات المنصوص عليها في الدليل الاسترشادي لاستثمار الأجانب غير المقيمين في السوق الموازية.
٨. المؤسسات المالية الأجنبية المؤهلة.
٩. أي أشخاص اعتباريين آخرين يجوز لهم فتح حساب استثماري في المملكة وحساب لدى مركز الإيداع.
١٠. أشخاص طبيعيين يجوز لهم فتح حساب استثماري في المملكة وحساب لدى مركز الإيداع، ويستوفون أي من المعايير الآتية:
١١. أن يكون قد قام بصفقات في أسواق الأوراق المالية لا يقل مجموع قيمتها عن أربعين مليون ريال سعودي ولا تقل عن عشرة صفقات في كل ربع سنة خلال الاثني عشرة شهراً الماضية.
١٢. أن لا تقل قيمة صافي أصوله عن خمسة ملايين ريال سعودي.
١٣. أن يعمل أو سبق له العمل مدة ثلاث سنوات على الأقل في القطاع المالي.
١٤. أن يكون حاصلاً على الشهادة العامة للتعامل في الأوراق المالية المعتمدة من قبل الهيئة.
١٥. أن يكون حاصلاً على شهادة مهنية متخصصة في مجال أعمال الأوراق المالية المعتمدة من جهة معترف بها دولياً.
١٦. أي أشخاص آخرين تحددهم الهيئة.

يجب على المستثمرين المؤهلين أن يقدموا طلب الاكتتاب إلى مدير الاكتتاب، من خلال نظام الاكتتاب الإلكتروني الخاص به والذي سيتمكن المستثمرون المؤهلون من خلاله الاكتتاب في أسهم الشركة خلال فترة الطرح، على أن يتم تقديم طلب الاكتتاب في موعد أقصاه الساعة الرابعة مساءً من تاريخ الإقبال. يجب أن يرفق بطلب الاكتتاب في أسهم الطرح جميع المستندات الداعمة والمطلوبة حسب التعليمات. ويقر كل مستثمر، من خلال إكماله طلب الاكتتاب، بأنه استلم هذه النشرة وقرأها، ويرغب بناء على ذلك في الاكتتاب في الأسهم المطروحة حسب ما هو مبين في طلب الاكتتاب.

سوف يكون طلب الاكتتاب متاحاً للمكتتبين خلال فترة الطرح عبر نظام الاكتتاب الإلكتروني الخاص بمدير الاكتتاب والذي سيتمكن المستثمرون المؤهلون من خلاله الاكتتاب في أسهم الشركة خلال فترة الطرح، ويتعين على المكتتب استيفاء متطلبات الاكتتاب وتعبئة نماذج طلبات الاكتتاب طبقاً للتعليمات الواردة في قسم رقم (٩)، «المعلومات المتعلقة بالأسهم وأحكام الطرح وشروطه» في هذه النشرة، ويجب على كل مستثمر أن يوافق على كل الفقرات الواردة في نموذج طلب الاكتتاب. وتحتفظ الشركة بحقها في رفض أي استثمار بصورة جزئية أو كلية في حالة عدم استيفاء شروط الاكتتاب. ولا يسمح بتعديل طلب الاكتتاب وسحبه بعد استلامه من مدير الاكتتاب. ويعتبر طلب الاكتتاب فور تقديمه اتفاقاً قانونياً ملزماً بين المكتتب والشركة.



## ملخص المعلومات الأساسية

## تنويه للمستثمرين

يهدف هذا الملخص إلى إعطاء لمحة عامة عن المعلومات الواردة في هذه النشرة، غير أنه لا يشمل على كل المعلومات التي قد تكون مهمة للمستثمرين المؤهلين، وعليه فإن هذا الملخص يعتبر بمثابة تقديم موجز للمعلومات الأساسية التي تضمنتها هذه النشرة، ويتعين على مستلمي هذه النشرة قراءتها بالكامل قبل اتخاذ أي قرار استثماري بالاكتتاب في أسهم الطرح من عدمه. وقد تم تعريف بعض المصطلحات والعبارات المختصرة الواردة في هذه النشرة في القسم رقم (أ) < التعريفات والمصطلحات >.

## نبذة عن الشركة

تأسست شركة الطاقات المعدنية للتجارة (ويشار إليها فيما بعد بـ "الشركة" أو "المصدر" أو "الطاقات المعدنية") في البداية كمؤسسة فردية، باسم "مؤسسة الطاقات المعدنية للتجارة" لصاحبها السيد / فهد بن عبدالله بن عبدالعزيز الخيني، وتم قيدها بالسجل التجاري رقم (١٠١٥٢١٢٣٣) الصادر من مدينة الرياض بتاريخ ٢٠/٦/٢٠١٤هـ (الموافق ١٩/٣/٢٠١٧م) وبرأس مال قدره عشرة آلاف (١٠,٠٠٠) ريال سعودي.

وبتاريخ ٢٢/٦/٢٠١٤هـ (الموافق ٢٧/٢/٢٠١٩م) تم تحويل الكيان القانوني لمؤسسة "الطاقات المعدنية للتجارة" لصاحبها السيد / فهد بن عبدالله بن عبدالعزيز الخيني إلى شركة ذات مسؤولية محدودة مع الاحتفاظ باسم ورقم وتاريخ السجل التجاري للمؤسسة كمركز رئيسي، وبأسماء وأرقام وتواريخ السجلات التجارية لغروع المؤسسة كغروع للشركة، وقد تم تقييم أصول المؤسسة وفروعها بمبلغ اثنان مليون (٢,٠٠٠,٠٠٠) ريال سعودي، وحدد رأس مال الشركة بمبلغ ثلاثة ملايين (٣,٠٠٠,٠٠٠) ريال سعودي مقسمة إلى خمسة وسبعون (٧٥) حصة نقدية متساوية القيمة قيمة كل حصة منها أربعون ألف (٤٠,٠٠٠) ريال سعودي، حيث تم الوفاء بالزيادة البالغة مليون (١,٠٠٠,٠٠٠) ريال سعودي عن طريق الحساب الجاري.

وبتاريخ ٢٢/٦/٢٠١٤هـ (الموافق ١٥/٣/٢٠٢١م) قرر مالك رأس المال في الشركة تعديل عقد تأسيس الشركة، وزيادة رأس مال الشركة من ثلاثة ملايين (٣,٠٠٠,٠٠٠) ريال سعودي مقسمة إلى خمسة وسبعون (٧٥) حصة نقدية متساوية القيمة، قيمة كل حصة منها أربعون ألف (٤٠,٠٠٠) ريال سعودي، إلى ثمانون مليون (٨٠,٠٠٠,٠٠٠) ريال سعودي، مقسمة إلى ثمانية ملايين (٨,٠٠٠,٠٠٠) حصة متساوية القيمة، قيمة كل حصة منها عشرة (١٠) ريالات سعودية، حيث تم الوفاء بالزيادة البالغة سبعة وسبعون مليون (٧٧,٠٠٠,٠٠٠) ريال سعودي مقسمة إلى سبعة مليون وسبعمئة ألف (٧,٧٠٠,٠٠٠) حصة عينية متساوية القيمة، قيمة كل حصة منها عشرة (١٠) ريالات سعودية، عن طريق تحويل رصيد الأرباح المبقاة إلى رأس المال بمبلغ ثلاثة عشر مليون وثلاث مائة وستة وخمسون ألف وثمان وتسعون (١٣,٣٥٦,٠٩٨) ريال سعودي، وتحويل رصيد رأس المال الإضافي إلى رأس المال بمبلغ أربعة وثلاثون مليون وثلاثمائة وستة وثلاثون ألف وسبعمئة وأربعة (٣٤,٣٣٦,٧٠٤) ريال سعودي، وعن طريق الحساب الجاري بمبلغ تسعة وعشرون مليون وثلاثمائة وسبعة آلاف ومائة وثمان وتسعون (٢٩,٣٠٧,١٩٨) ريال سعودي.

وبتاريخ ٢٣/١١/٢٠١٤هـ (الموافق ٣١/٨/٢٠٢١م) قرر مالك رأس المال في الشركة زيادة رأس مال الشركة من ثمانون مليون (٨٠,٠٠٠,٠٠٠) ريال سعودي إلى سبعة وتسعون مليون وخمسمائة ألف (٩٧,٥٠٠,٠٠٠) ريال سعودي، مقسمة إلى تسعة ملايين وسبعمئة وخمسون ألف (٩,٧٥٠,٠٠٠) حصة، قيمة كل حصة منها عشرة (١٠) ريالات سعودية، حيث تم الوفاء بالزيادة البالغة سبعة عشر مليون وخمسمائة ألف (١٧,٥٠٠,٠٠٠) ريال سعودي، عن طريق الحساب الجاري.

وبتاريخ ٢٢/٥/٢٠١٤هـ (الموافق ٢٦/١٢/٢٠٢١م) تنازل مالك رأس المال السيد / فهد عبدالله عبدالعزيز الخيني عن جزء من حصته في الشركة وذلك بعدد خمسة مليون وتسع مائة واثنان وتسعون ألف واربع مائة واثنان وستون (٥,٩٩٢,٤٦٢) حصة وقيمتها الإجمالية تسعة وخمسون مليون وتسع مائة وأربعة وعشرون ألف وست مائة وعشرون (٥٩,٩٢٤,٦٢٠) ريال سعودي، لشركاء جدد بلغ عددهم ثمان وسبعون (٧٨) مساهم، بما لها من حقوق وما عليها من التزامات.

وبتاريخ ٢٢/٥/٢٠١٤هـ (الموافق ٢٦/١٢/٢٠٢١م) قرر الشركاء في الشركة تحويل الشركة من شركة ذات مسؤولية محدودة إلى شركة مساهمة مغلقة برأس مال يبلغ سبعة وتسعون مليوناً وخمسمائة ألفاً (٩٧,٥٠٠,٠٠٠) ريال سعودي، مقسمة إلى تسع ملايين وسبعمئة وخمسون ألف (٩,٧٥٠,٠٠٠) سهم عادي مدفوعة القيمة بالكامل

وبقيمة اسمية قدرها عشرة (١٠) ريالاً سعودية للسهم الواحد وجميعها أسهم عادية مدفوعة بالكامل. وتم قيد الشركة بسجل الشركات المساهمة بموجب القرار الوزاري رقم (٨٦٣) وتاريخ ١٥/٧/١٤٤٣هـ (الموافق ١٠/٢٢/٢٠٢٢م) والقرار الوزاري رقم (٨٧٣) وتاريخ ١٥/٧/١٤٤٣هـ (الموافق ١٦/٢/٢٠٢٢م).

وبتاريخ ١١/٨/١٤٤٣هـ (الموافق ١٠/٦/٢٠٢٢م)، تنازل المساهم /عبدالله محمد العامري السبيعي عن جميع أسهمه في الشركة، بعدد خمسون ألف (٥٠,٠٠٠) سهم عادي، وبقيمة اسمية خمس مائة ألف (٥٠٠,٠٠٠) ريال سعودي، إلى المساهم / عامر عبدالله عامر الغفيلي بما لها من حقوق وما عليها من التزامات ومستحقات إدارية ومالية.

وبتاريخ ١١/٩/١٤٤٣هـ (الموافق ١٠/٦/٢٠٢٢م) تنازل المساهم / فهد بن عبدالله بن عبدالعزيز الخيني عن جزء من أسهمه في الشركة بعدد ثلاث مائة واثنان وتسعون ألف وخمسة مائة (٣٩٢,٥٠٠) سهم عادي وبقيمة اسمية ثلاثة مليون وتسعمائة وخمسة وعشرون ألف (٣,٩٢٥,٠٠٠) ريال سعودي إلى المساهم / علي بن محمد بن علي الحضيف بما لها من حقوق وما عليها من التزامات ومستحقات إدارية ومالية، وتنازل المساهم / عبدالرحمن بن محمد بن علي الحضيف عن جزء من أسهمه في الشركة بعدد أربعة عشر ألف (١٤,٠٠٠) سهم عادي، وبقيمة اسمية مائة وأربعون ألف (١٤٠,٠٠٠) ريال سعودي إلى المساهم / علي بن محمد بن علي الحضيف بما لها من حقوق وما عليها من التزامات ومستحقات إدارية ومالية، وتنازل المساهم / عبدالله بن فهد بن عبدالله الخيني عن جزء من أسهمه في الشركة بعدد ثمان عشر ألف ومائة وعشرة (١٨,١١٠) سهم عادي، وبقيمة اسمية مائة وواحد وثمانون ألف ومائة (١٨١,١٠٠) ريال سعودي إلى المساهم / عبدالمجيد بن عبدالعزيز بن إبراهيم الشهوان بما لها من حقوق وما عليها من التزامات ومستحقات إدارية ومالية. يبلغ رأس مال الشركة الحالي سبعة وتسعون مليوناً وخمسمائة ألفاً (٩٧,٥٠٠,٠٠٠) ريال سعودي، مقسم إلى تسع ملايين وسبع مائة وخمسون ألفاً (٩,٧٥٠,٠٠٠) سهم عادي مدفوعة القيمة بالكامل وبقيمة اسمية قدرها عشرة (١٠) ريالاً سعودية للسهم الواحد وجميعها أسهم عادية، ويتمثل عنوان الشركة كما في سجلها التجاري في الرياض -حي المصفاة- شارع أبي نصر الدباس، الرمز البريدي: ١٤٥٤٥ الرياض المملكة العربية السعودية، المملكة العربية السعودية.

وبتاريخ ١١/٨/١٤٤٤هـ (الموافق ٢٨/٥/٢٠٢٣م) وافقت الجمعية العامة غير العادية على طرح (٢٠٠%) من أسهم الشركة بعد رفع رأس المال للاكتتاب العام في السوق الموازية، من خلال إصدار عدد اثنين مليون وأربعمائة وسبعة وثلاثون ألف وخمسمائة (٢,٤٣٧,٥٠٠) سهم عادي، وبقيمة اسمية لكل منها عشرة (١٠) ريالاً سعودية، تمثل ما نسبته (٢٠٠%) من رأس مال الشركة بعد طرح و(٢٥٠%) من رأس مال الشركة قبل طرح، وطرح الاسهم العادية للاكتتاب العام في السوق الموازية -نمو.

يدير الشركة مجلس إدارة مكون من خمسة (٥) أعضاء بالإضافة لأمين سر مجلس الإدارة (ولمزيد من المعلومات، الرجاء الاطلاع على القسم رقم (٤)، < **أعضاء مجلس الإدارة وأمين سر المجلس** > > في هذه النشرة). بتاريخ ١٠/١١/١٤٤٣هـ (الموافق ١٠/٦/٢٠٢٢م) وافق مجلس الإدارة على تعيين كلاً من السيد /ابراهيم بن عبدالرحمن بن محمد العواد (عضو مجلس الادارة) والسيد / علي بن محمد بن علي الحضيف (العضو المنتدب) كممثلين للشركة أمام الهيئة وشركة تداول السعودية < تداول السعودية > وذلك لجميع الأغراض المتعلقة بالنظام ولوائحه التنفيذية ذات العلاقة وقواعد طرح الأوراق المالية والالتزامات المستمرة وقواعد السوق ولوائحها وقواعد الادراج والإجراءات التي تتطلبها شركة تداول السعودية (تداول السعودية). وتضمن قرار الجمعية العامة غير العادية الموافقة على إدراج أسهم الشركة في السوق الموازية (ولمزيد من المعلومات، الرجاء الاطلاع على القسم رقم (١٣)، < **المستندات المتاحة للمعاينة** > > في هذه النشرة).

## هيكل ملكية الشركة قبل وبعد الطرح

يوضح الجدول التالي هيكل ملكية الشركة قبل وبعد الطرح:

#	المساهمون	قبل الطرح			بعد الطرح		
		عدد الأسهم	إجمالي القيمة الاسمية (ريال سعودي)	نسبة الملكية %	عدد الأسهم	إجمالي القيمة الاسمية (ريال سعودي)	نسبة الملكية %
1	فهد عبدالله عبدالعزيز الكنبني	٣٣,٦٥,٣٨	٣٣,٦٥,٣٨٠	٢٤.٥١%	٣٣,٦٥,٣٨	٣٣,٦٥,٣٨٠	٢٧.٦١%
٢	عبد اللطيف عبد المحسن محمد آل الشيخ	٤١,٣٧٠	٤١٣,٧٠٠	٠.٤٢%	٤١,٣٧٠	٤١٣,٧٠٠	٠.٣٤%
٣	علي محمد علي الحضيف	٥٨٨,٩٥٣	٥,٨٨٩,٥٣٠	٦.٠٤%	٥٨٨,٩٥٣	٥,٨٨٩,٥٣٠	٤.٨٣%
٤	إبراهيم عبدالرحمن محمد العواد	٢٥,٠٠٠	٢٥٠,٠٠٠	٢.٥٦%	٢٥,٠٠٠	٢٥٠,٠٠٠	٢.٠٥%
٥	عبد العزيز عبد الرحمن محمد الذياب	٥,٧١٤	٥٧,١٤٠	٠.٠٦%	٥,٧١٤	٥٧,١٤٠	٠.٠٥%
٦	جميلة حمد علي القرعاوي	١٧,٦٧٢	١٧٦,٧٢٠	١.٨%	١٧,٦٧٢	١٧٦,٧٢٠	١.٥%
٧	عبدالمجيد عبدالعزيز ابراهيم الشهوان	٥٧,٧١٠	٥٧٧,١٠٠	٥.٩%	٥٧,٧١٠	٥٧٧,١٠٠	٤.٧%
٨	منال صالح محمد الهويريني	١٤,٠٠٠	١٤٠,٠٠٠	١.٤%	١٤,٠٠٠	١٤٠,٠٠٠	١.١%
٩	سامي عبدالله علي بن غدبر	٤٢,٠٠٠	٤٢٠,٠٠٠	٤.٣%	٤٢,٠٠٠	٤٢٠,٠٠٠	٣.٤%
١٠	نجد عبد الحكيم دهش الدهش التويجري	١٢,٠٠٠	١٢٠,٠٠٠	١.٢٣%	١٢,٠٠٠	١٢٠,٠٠٠	٠.٩٨%
١١	عبد الملك منيع علي الخليفة	٩,٠٠٠	٩٠,٠٠٠	٠.٩%	٩,٠٠٠	٩٠,٠٠٠	٠.٧%
١٢	سليمان عبدالله محمد الخليفة	٣,٠٠٠	٣٠,٠٠٠	٠.٣%	٣,٠٠٠	٣٠,٠٠٠	٠.٢%
١٣	محمد عبدالعزيز ابراهيم العمير	٥٧,١٤٢	٥٧١,٤٢٠	٥.٩%	٥٧,١٤٢	٥٧١,٤٢٠	٤.٧%
١٤	سلمان وليد محمد الرجيعي	٩,٧٢٠	٩٧,٢٠٠	١.٠%	٩,٧٢٠	٩٧,٢٠٠	٠.٨%
١٥	جمال حمد علي القرعاوي	١٤٦,٣٠٠	١,٤٦٣,٠٠٠	١٥.٠%	١٤٦,٣٠٠	١,٤٦٣,٠٠٠	١٢.٠%
١٦	الشيماء بنت بسام احمد المشعبي	٨,٥٨٠	٨٥,٨٠٠	٠.٩%	٨,٥٨٠	٨٥,٨٠٠	٠.٧%
١٧	معاذ سعود عبدالعزيز النقيثان	٧,١٦٦	٧١,٦٦٠	٠.٧٢%	٧,١٦٦	٧١,٦٦٠	٠.٥٨%
١٨	هيفاء علوان عبدالعزيز العلوان	١١,٤٢٨	١١٤,٢٨٠	١.٢%	١١,٤٢٨	١١٤,٢٨٠	٠.٩%
١٩	امل محمد نجم السعدون	٣٩,١٤٩	٣٩١,٤٩٠	٤.٤%	٣٩,١٤٩	٣٩١,٤٩٠	٣.٢%
٢٠	غاده خالد محمد المهيدب	٢٠,٥٠٠	٢٠٥,٠٠٠	٢.١%	٢٠,٥٠٠	٢٠٥,٠٠٠	١.٧%
٢١	طارق حمد عبدالله المصيري	١٤٢,٨٦	١,٤٢٨,٦٠	١٥.٠%	١٤٢,٨٦	١,٤٢٨,٦٠	١٢.٠%
٢٢	فهد سعد محمد السدحان	١٠,٠٠٠	١٠٠,٠٠٠	١.٣%	١٠,٠٠٠	١٠٠,٠٠٠	٠.٨٢%
٢٣	عبد العزيز محمد صالح الديخي	١٤٢,٨٥٨	١,٤٢٨,٥٨٠	١٤.٧%	١٤٢,٨٥٨	١,٤٢٨,٥٨٠	١١.٧%
٢٤	سامي محمد صالح الشميميري	٤,٠٠٠	٤٠,٠٠٠	٠.٤١%	٤,٠٠٠	٤٠,٠٠٠	٠.٣٣%
٢٥	فالح فيصل فالح الشهواني	٥٨,٠٠٠	٥٨٠,٠٠٠	٥.٩%	٥٨,٠٠٠	٥٨٠,٠٠٠	٤.٨%
٢٦	شعلان عثمان حمد الشعلان	٧٢,٠٠٠	٧٢٠,٠٠٠	٧.٤%	٧٢,٠٠٠	٧٢٠,٠٠٠	٥.٩%
٢٧	علي ابراهيم علي السالم	٢٨,٥٧٢	٢٨٥,٧٢٠	٢.٩%	٢٨,٥٧٢	٢٨٥,٧٢٠	٢.٣%
٢٨	ابراهيم خالد سليمان بن حماد	٥,٧٢٠	٥٧,٢٠٠	٠.٦%	٥,٧٢٠	٥٧,٢٠٠	٠.٥%
٢٩	سعد عبدالعزيز ابراهيم العمير	١٦٥,٠٠٠	١,٦٥٠,٠٠٠	١٦.٩%	١٦٥,٠٠٠	١,٦٥٠,٠٠٠	١٣.٥%
٣٠	فريدة عبدالله احمد الدريهم	٣,٠٠٠	٣٠,٠٠٠	٠.٣١%	٣,٠٠٠	٣٠,٠٠٠	٠.٢٥%
٣١	عبد العزيز سعد عبدالعزيز العمير	١٢,٠٠٠	١٢٠,٠٠٠	١.٢%	١٢,٠٠٠	١٢٠,٠٠٠	١.٠%
٣٢	عبد الله سعد عبد العزيز العمير	١٢,٠٠٠	١٢٠,٠٠٠	١.٢%	١٢,٠٠٠	١٢٠,٠٠٠	١.٠%
٣٣	نوره سعد عبد العزيز العمير	١٢,٠٠٠	١٢٠,٠٠٠	١.٢%	١٢,٠٠٠	١٢٠,٠٠٠	١.٠%
٣٤	لولوه سعد عبد العزيز العمير	١٢,٠٠٠	١٢٠,٠٠٠	١.٢%	١٢,٠٠٠	١٢٠,٠٠٠	١.٠%
٣٥	ساره سعد عبد العزيز العمير	١٢,٠٠٠	١٢٠,٠٠٠	١.٢%	١٢,٠٠٠	١٢٠,٠٠٠	١.٠%
٣٦	منيرة علي عبدالله السالم	٢٢٨,٨٥٧	٢,٢٨٨,٥٧٠	٢٣.٢%	٢٢٨,٨٥٧	٢,٢٨٨,٥٧٠	١٩.١%
٣٧	مزاخم صالح ابراهيم الذيب	٦,٠٠٠	٦٠,٠٠٠	٠.٦٢%	٦,٠٠٠	٦٠,٠٠٠	٤.٩%
٣٩	إبراهيم صالح ابراهيم الذيب	٦,٠٠٠	٦٠,٠٠٠	٠.٦٢%	٦,٠٠٠	٦٠,٠٠٠	٤.٩%
٣٩	سليمان خالد سليمان الشويهي	٩,٧٢٠	٩٧,٢٠٠	١.٠%	٩,٧٢٠	٩٧,٢٠٠	٠.٨%
٤٠	إبراهيم عبدالله عبدالعزيز العبدالجبار	٤٣,٠٠٠	٤٣٠,٠٠٠	٤.٤%	٤٣,٠٠٠	٤٣٠,٠٠٠	٣.٥%
٤١	سميه علي عبدالعزيز الرميحي	٢,٠٠٠	٢٠,٠٠٠	٠.٢١%	٢,٠٠٠	٢٠,٠٠٠	٠.١٦%
٤٢	سعد عبدالله عبدالرحمن الظنين	٣,٠٠٠	٣٠,٠٠٠	٠.٣١%	٣,٠٠٠	٣٠,٠٠٠	٠.٢٥%
٤٣	عبدالمجيد ابراهيم عبدالعزيز العبيد	١,٠٠٠	١٠,٠٠٠	٠.١%	١,٠٠٠	١٠,٠٠٠	٠.٠٨%
٤٤	ابراهيم عبدالعزيز ابراهيم العمير	٥١٢,٠٠٠	٥,١٢٠,٠٠٠	٥٣.٠%	٥١٢,٠٠٠	٥,١٢٠,٠٠٠	٤٢.٤%
٤٥	هديل ياسر بن ناصر العمران	٢٦٥,٦٨٣	٢,٦٥٦,٨٣٠	٢٧.٢%	٢٦٥,٦٨٣	٢,٦٥٦,٨٣٠	٢١.٨%
٤٦	لين ياسر ناصر العمران	٦٦,٩٤٢	٦٦٩,٤٢٠	٦.٩%	٦٦,٩٤٢	٦٦٩,٤٢٠	٥.٥%
٤٧	خالد سليمان حمود الطريقي	١٧٨,٥٧٢	١,٧٨٥,٧٢٠	١٨.٣%	١٧٨,٥٧٢	١,٧٨٥,٧٢٠	١٤.٧%
٤٨	فهد عبدالعزيز فهد المحميد	١٥,٠٠٠	١٥٠,٠٠٠	١.٥%	١٥,٠٠٠	١٥٠,٠٠٠	١.٢%
٤٩	نواف نايف سليم السويهي	١,٠٠٠	١٠,٠٠٠	٠.١%	١,٠٠٠	١٠,٠٠٠	٠.١%
٥٠	فهد عبدالعزيز عبدالله الدوهان	١,٠٠٠	١٠,٠٠٠	٠.١%	١,٠٠٠	١٠,٠٠٠	٠.١%

٢٧,٠٠٠	٢٧,٠٠٠	٢٧,٠٠٠	% ٢.٧٧	٢,٧٠٠,٠٠٠	٢,٧٠٠,٠٠٠	عبدالرحمن محمد الحضيف	٥١
٦٥,٠٠٠	٦٥,٠٠٠	٦٥,٠٠٠	% ٠.٧٧	٦٥,٠٠٠	٦٥,٠٠٠	أحمد عبدالله علي العبدالمعتم	٥٢
٨٠,٠٠٠	٨٠,٠٠٠	٨٠,٠٠٠	% ٠.٨٢	٨٠,٠٠٠	٨٠,٠٠٠	فيصل بن عبدالرحمن صالح الوابل	٥٣
١٤٢,٨٥٨	١٤٢,٨٥٨	١٤٢,٨٥٨	% ١.٤٧	١,٤٢٨,٥٨٠	١,٤٢٨,٥٨٠	سعاد علي محمد المقحم	٥٤
٥٠,٠٠٠	٥٠,٠٠٠	٥٠,٠٠٠	% ٠.٥	٥٠,٠٠٠	٥٠,٠٠٠	عبير عبدالله محمد الأكلبي	٥٥
١٠,٠٠٠	١٠,٠٠٠	١٠,٠٠٠	% ٠.١٣	١,٠٠٠,٠٠٠	١,٠٠٠,٠٠٠	مازن نوير امبيريك السويهي الهدلي	٥٦
٣٦,٨٩٠	٣٦,٨٩٠	٣٦,٨٩٠	% ٣.٧٠	٣,٦٠٨,٩٠٠	٣,٦٠٨,٩٠٠	عبدالله بن فهد عبدالله الخيني	٥٧
٥٠,٠٠٠	٥٠,٠٠٠	٥٠,٠٠٠	% ٠.٥١	٥٠,٠٠٠	٥٠,٠٠٠	جنى فهد عبدالله الخيني	٥٨
٥١,٧٢٤	٥١,٧٢٤	٥١,٧٢٤	% ٠.٥٣	٥١٧,٢٤٠	٥١,٧٢٤	سعيد حمد محمد آل مقرش	٥٩
١٣٧,٩٢٢	١٣٧,٩٢٢	١٣٧,٩٢٢	% ١.٤١	١,٣٧٩,٢٢٠	١,٣٧٩,٢٢٠	عبدالرحمن سعد محمد العبدلي المالكي	٦٠
٢٥,٠٠٠	٢٥,٠٠٠	٢٥,٠٠٠	% ٢.٥٦	٢,٥٠٠,٠٠٠	٢,٥٠٠,٠٠٠	خاتم عياض حضيف المستوري السلمي	٦١
١٧٢,٤١٤	١٧٢,٤١٤	١٧٢,٤١٤	% ١.٧٧	١,٧٢٤,١٤٠	١,٧٢٤,١٤٠	أنور أحمد عبدالله الغنام	٦٢
١٢,٦٨٩	١٢,٦٨٩	١٢,٦٨٩	% ١.٢٤	١,٢٠٦,٨٩٠	١,٢٠٦,٨٩٠	عبدالله بن عبدالعزيز عبدالله العجروش	٦٣
٨,٠٠٠	٨,٠٠٠	٨,٠٠٠	% ٠.٠٨	٨,٠٠٠	٨,٠٠٠	متعب سعد ثابت الشهري	٦٤
١٦,٠٠٠	١٦,٠٠٠	١٦,٠٠٠	% ٠.١٦	١٦,٠٠٠	١٦,٠٠٠	فيصل محمد عبدالله الهذلول	٦٥
٥٠,٠٠٠	٥٠,٠٠٠	٥٠,٠٠٠	% ٠.٥١	٥٠,٠٠٠	٥٠,٠٠٠	منصور صالح منصور الجريوع	٦٦
٢١٧,٢٤١	٢١٧,٢٤١	٢١٧,٢٤١	% ٢.٢٣	٢,١٧٢,٤١٠	٢,١٧٢,٤١٠	ابتهاج محمد سليمان آل الشيخ	٦٧
٦,٠٠٠	٦,٠٠٠	٦,٠٠٠	% ٠.٦٢	٦,٠٠٠	٦,٠٠٠	عبدالله سليمان دخيل الوشيل	٦٨
٣٤,٤٨٣	٣٤,٤٨٣	٣٤,٤٨٣	% ٠.٣٥	٣٤٤,٨٣٠	٣٤,٤٨٣	سلطانة ابراهيم عبدالمحسن السلطان	٦٩
١٣,٠٠٠	١٣,٠٠٠	١٣,٠٠٠	% ١.٣٣	١,٣٠٠,٠٠٠	١,٣٠٠,٠٠٠	عامر عبدالله عامر الغفيلي	٧٠
٢٤١,٣٨٠	٢٤١,٣٨٠	٢٤١,٣٨٠	% ٢.٤٨	٢,٤١٣,٨٠٠	٢,٤١٣,٨٠٠	محمد عبدالله ابراهيم الصائغ	٧١
٥٠,٠٠٠	٥٠,٠٠٠	٥٠,٠٠٠	% ٠.٥١	٥٠,٠٠٠	٥٠,٠٠٠	محمد عبدالله علي العامري	٧٢
٥٠,٠٠٠	٥٠,٠٠٠	٥٠,٠٠٠	% ٠.٥١	٥٠,٠٠٠	٥٠,٠٠٠	فهد علي سيف السيف	٧٣
٤٠,٠٠٠	٤٠,٠٠٠	٤٠,٠٠٠	% ٠.٤١	٤٠,٠٠٠	٤٠,٠٠٠	عبدالله سالم وسيمر الوسيمر	٧٤
٣,٠٠٠,٠٠٠	٣,٠٠٠,٠٠٠	٣,٠٠٠,٠٠٠	% ٣.٠٨	٣,٠٠٠,٠٠٠	٣,٠٠٠,٠٠٠	الامير عبدالعزيز محمد مشاري آل عياف آل مقرن	٧٥
٣,٠٠٠,٠٠٠	٣,٠٠٠,٠٠٠	٣,٠٠٠,٠٠٠	% ٣.٠٨	٣,٠٠٠,٠٠٠	٣,٠٠٠,٠٠٠	الامير مشاري محمد مشاري آل عياف آل مقرن	٧٦
٧,٥٤٧	٧,٥٤٧	٧,٥٤٧	% ٠.٠٨	٧٥,٤٧٠	٧,٥٤٧	عبد الرحيم محمد صالح الخليفة	٧٧
١٠,٠٠٠	١٠,٠٠٠	١٠,٠٠٠	% ٠.١٠	١٠,٠٠٠	١٠,٠٠٠	بدر ابراهيم عبدالرحمن الرويشد	٧٨
-	-	-	-	-	-	مستثمرون مؤهلون	٧٩
٩,٧٥٠,٠٠٠	٩,٧٥٠,٠٠٠	٩,٧٥٠,٠٠٠	% ١٠٠.٠٠	٩٧,٥٠٠,٠٠٠	٩,٧٥٠,٠٠٠	<b>الإجمالي</b>	

المصدر: الشركة

### المساهمون الكبار الذين يملكون 5.00% أو أكثر من أسهم الشركة

يوجد لدى الشركة عدد (٢) مساهم يمتلكون (٥٠.٠٠%) أو أكثر من أسهم الشركة كما بتاريخ هذه النشرة، ويوضح الجدول التالي عدد أسهمهم ونسبة ملكيتهم قبل وبعد الطرح:

بعد الطرح		قبل الطرح		المساهمون الكبار
نسبة الملكية %	عدد الأسهم	نسبة الملكية %	عدد الأسهم	
٢٧.٦١%	٣,٣٦٥,٠٣٨	٣٤.٥١%	٣,٣٦٥,٠٣٨	فهد بن عبدالله بن عبدالعزيز الخيني
٤.٨٣%	٥٨٨,٩٥٣	٦.٠٤%	٥٨٨,٩٥٣	علي بن محمد بن علي الحضيف
٣٢.٤٤%	٣,٩٥٣,٩٩١	٤٠.٥٥%	٣,٩٥٣,٩٩١	الاجمالي

المصدر: الشركة

### أنشطة الشركة الرئيسية

تمارس الشركة نشاطها بموجب السجل التجاري رقم (١٠٠٥٢١٢٣٣) بتاريخ ٢٠/٦/٢٠١٤هـ (الموافق ١٩/٣/٢٠١٧م) والذي ينتهي بتاريخ ٢٠٨/٦/٢٠١٤هـ (الموافق ٢٩/١١/٢٠٢٥م) الصادر بمدينة الرياض، والترخيص الصناعي رقم (٤٥١١٠١٣١٥٢٠) وتاريخ ٢٣/٤/٢٠١٤هـ (الموافق ١١/٧/٢٠٢٢م) الصادر من وزارة الصناعة والثروة المعدنية، والترخيص البيئي رقم (٢١١٩١/١٤٤٣) وتاريخ ٢٠/٨/٢٠١٤هـ (الموافق ١٢/٣/٢٠٢٣م)، الصادر من المركز الوطني للرقابة على الالتزام البيئي، وترخيص نقل البضائع على الطرق البرية رقم (١١/٠٠١١١٤١) وتاريخ ١٠/٣/٢٠١٤هـ (الموافق ١٦/١٠/٢٠٢٠م)، الصادر من الهيئة العامة للنقل.

وتتمثل أنشطة الشركة كما في سجلها التجاري في التشييد والصناعات التحويلية والنقل والتخزين وإمدادات المياه وأنشطة الصرف الصحي وإدارة النفايات ومعالجتها، تجارة الجملة والتجزئة وإصلاح المركبات ذات المحركات والدراجات النارية. وتتمثل أنشطة الشركة كما في نظامها الأساسي بما يلي:

- الصناعة التحويلية
- التشييد
- تجارة الجملة والتجزئة، وإصلاح المركبات ذات المحركات والدراجات النارية
- النقل والتخزين
- إمدادات المياه وأنشطة الصرف الصحي وإدارة النفايات ومعالجتها.

ويتمثل نشاط الشركة الفعلي الحالي كما في تاريخ هذه النشرة في إعادة تدوير الحديد والمعادن والخردة.

ولا تمارس الشركة أنشطتها إلا بعد الحصول على التراخيص النظامية التي تتطلبها الأنظمة السائدة والمعمول بها في المملكة العربية السعودية، وقد حصلت الشركة على جميع التراخيص النظامية المطلوبة، (ولمزيد من المعلومات، الرجاء الاطلاع على القسم رقم (٣.٦)، < **التراخيص والتصاريح للشركة** > ، في هذه النشرة). ولا زالت تلك التراخيص جميعها سارية المفعول حتى تاريخ هذه النشرة.

### رؤية الشركة

أن تكون شركة طاقات المعدنية من الشركات الرائدة في مجال إعادة تدوير الخردة من المعادن والمخلفات الصلبة.

### رسالة الشركة

المساهمة في تقديم منتجات ذات جودة عالية لمصانع الحديد والمعادن الأخرى وفنائة فاعلة لإعادة تدوير الخردة والمخلفات الصلبة وفق أعلى مستويات الجودة والسلامة البيئية .

## استراتيجية الشركة

تتمحور استراتيجية الشركة في النجاح والنمو الذي يؤهلها لوضع أهدافها الاستراتيجية التي تعزز من موقعها في السوق حيث أن شركة الطاقات المعدنية حققت نتائج مبهره من ناحية الجودة ونمو كبير في المبيعات، ومن منطلق هذه المقومات تتركز الاهداف الاستراتيجية لدى الشركة بأن تحصل على حصة سوقية من خلال المشاركة الفاعلة في ان تكون احدى شركات القطاع الخاص المساهمة في الاستراتيجية الوطنية البيئية وذلك بزيادة الطاقة الانتاجية لجميع المنتجات من الحديد والصلب والمعادن في السوق المحلية وتوسيع القاعدة الجغرافية، وتكمن الأهداف الاستراتيجية للشركة في:

- رفع الطاقة الانتاجية لتلبية احتياجات السوق المحلي من منتجات الحديد والصلب والمعادن الناتجة من مخلفات الهدم والمرادم.
- المساهمة في رفع الالتزام البيئي لتعزيز استدامة البيئة وتطبيق معايير الجودة الدولية .
- المنافسة في السوق المحلي وزيادة مكانتها في السوق بحيث تكون من افضل الموردين لرضى العميل.
- تطوير قنوات تدوير وتجميع للخرده على نطاق جغرافي اوسع وتقديم اسعار تنافسية.
- العمل على رفع وتعزيز الكفاءة التشغيلية وتفعيل التقنية مما يساعد على تخفيض التكاليف لتحقيق عوائد تنافسية.
- المساهمة في توفير بيانات احصائية من خلال تعزيز دور التقنية والأتمتة والربط مع الجهات ذات العلاقة.
- المساهمة في توفير قناة فاعلة في اعادة تدوير الخرده مما يعزز من المسؤولية الاجتماعية والبيئية وتحقيق مستوى أمان مرتفع وفقاً للمعايير المتبعة عالمياً.

## نواحي القوة والميزات التنافسية للشركة

يتألف فريق عمل شركة الطاقات المعدنية من أفضل الكوادر السعودية الإدارية ومحترفين بمهارات عالية، يطبقون ممارسات بمعايير عالمية، ويسخرون كفاءاتهم وخبراتهم الطويلة والمعتمقة في قطاع المعادن لتقديم أعلى جودة من المنتجات والخدمات، وذلك وفق استراتيجيات دقيقة ومحكمة تواكب التغيرات السريعة التي يشهدها العالم اليوم في كافة القطاعات. كما تدرس هذه الخطط احتياجات الغد بتمعن لأن طاقات تقوم بدور صناعي وتطويري في الوقت ذاته، نظراً لإمكاناتها الإنتاجية الكبيرة كما تمتلك أسطولاً كبيراً من الناقلات المتخصصة لتلبية متطلبات المصانع والعملاء بسرعة واحتراف وتكمن نقاط القوة والفرص المتاحة للشركة في التالي :

### أ. نقاط القوة

- تمتلك الشركة كوادر فنية وإدارية مؤهلة في جميع الأقسام الإدارية والتشغيلية.
- منتجات ذات جودة عالية من الصلب والحديد الثقيل والخفيف.
- كفاءة التشغيل ومعايير الجودة المطبقة في الفرز والانتاج.
- سمعة الشركة الكبيرة في السوق وموقعها الجغرافي.
- ادارة المخاطر والسلامة البيئية المفعلة.
- منظومة متكاملة لأعمال اعادة التدوير من خلال توفر اسطول من الناقلات يمنحها الافضية للعملاء والموردين وتغطية جغرافية اكبر.

### ب. الفرص المتاحة

- الانفاق الرأسمالي المعلن على المشاريع التنموية والحضرية في رؤية المملكة ٢٠٣٠ خلال السنوات القادمة والذي سيخلق طلب عالي على منتجات الحديد والصلب والمعادن الأخرى.
- الانظمة والتشريعات الحديثة المتعلقة بنشاط الشركة المتمثلة في التستر ومكافحة الغش التجاري ساهمت في دعم الطلب على منتجات الشركة من الحديد والمعادن للمصانع التي تعمل بشكل متوافق مع الأنظمة.
- التشريعات والمبادرات البيئية التي تعزز من رفع جودة الحياة والنمو الاقتصادي والتي تتيح للشركة الفرصة في تقديم دور فاعل ومتكامل من خلال اشراك القطاع الخاص.

## ملخص المعلومات المالية

يجب قراءة ملخص القوائم المالية الواردة أدناه مقروناً بالقوائم المالية المراجعة للسنة المالية المنتهية في ٣١ ديسمبر ٢٠٢٢، بما في ذلك الإيضاحات المرفقة بها، والقوائم المالية غير المراجعة للشركة للفترة المالية المنتهية في ٣٠ يونيو ٢٠٢٣، بما في ذلك الإيضاحات المرفقة بها. وقد تم استخراج الأرقام المقارنة للسنة المالية المنتهية في ٣١ ديسمبر ٢٠٢١ من القوائم المالية المراجعة للسنة المالية المنتهية في ٣١ ديسمبر ٢٠٢٢، والأرقام المقارنة للفترة المالية المنتهية في ٣٠ يونيو ٢٠٢٢ من القوائم المالية غير المراجعة للفترة المالية المنتهية في ٣٠ يونيو ٢٠٢٣.

قائمة الدخل (ريال سعودي)	السنة المالية المنتهية في 31 ديسمبر 2021 (مراجعة)	السنة المالية المنتهية في 31 ديسمبر 2022 (مراجعة)	الفترة المالية المنتهية في 30 يونيو 2022م (غير المراجعة)	الفترة المالية المنتهية في 30 يونيو 2023م (غير المراجعة)
الإيرادات	٢٥٤,١٣٣,٢٧٢	٢٣٩,٩٧٨,٦٣٣	١٤١,٨٥٥,٥١٩	١٧٨,٢٣٢,٢٧٦*
تكلفة الإيرادات	(٢٤٦,٥٢٦,٠١١)	(٢٣١,٥٤٣,٧١٨)	(١٣٥,٥٦٥,٧٩٠)	(٧٦,٩٢٣,٤٥٦)
مجموع الربح	٧,٦٠٧,٢٦١	٨,٤٣٤,٩١٥	٦,٢٨٩,٧٢٩	١,٣٠٨,٨٢٠
الربح / الخسارة التشغيلية	٣,٦٨٣,٦٥٩	١,٨٦٦,٧٥٣	٣,٣٣٣,٢٥٤	(٢,١٢٣,٧١٩)
الربح / الخسارة قبل الزكاة	٤,٧٨٦,٦٣١	١,٠٠٣,٨٢٣	٢,٨٢٨,٥٣٧	(٢,٦٧٣,٣٣٩)
الربح / الخسارة للسنة	٤,٢٣٠,٩٤٩	٨٣١,٥٠٧	٢,٥٥٠,٦٦٦	(٢,٧٥٩,٤٩٧)
اجمالي الدخل الشامل / (الخسارة الشاملة) للسنة	٢,٠٢٤,٢٥٤	٢,٧٠٠,٥٢٦	٣,٤٨٤,٥٨٥	(٢,٧٥٩,٤٩٧)**

المصدر: القوائم المالية المراجعة للسنة المالية المنتهية في ٣١ ديسمبر ٢٠٢٢، والقوائم المالية غير المراجعة للفترة المالية المنتهية في ٣٠ يونيو ٢٠٢٣.

إن السبب في انخفاض إيرادات الشركة في انخفاض متوسط أسعار البيع وتقليص هامش الربح، وارتفاع تكاليف التمويل، وتوقف فرع لمصنع الشركة بسبب أعمال الصب والخرسانة لدعم الخطة التوسعية المستقبلية لدى الشركة، والالتزام بشراء سعر مرتفع نسبياً لتغطية الهدف المتفق عليه مع الشركة السعودية للصناعات الأساسية وعدم الأخلال ببلود الاتفاقية.

\*\*إن السبب في انخفاض الدخل الشامل في تسجيل المحفظة المالية للشركة.

قائمة المركز المالي (ريال سعودي)	السنة المالية المنتهية في 31 ديسمبر 2021 (مراجعة)	السنة المالية المنتهية في 31 ديسمبر 2022م (مراجعة)	الفترة المالية المنتهية في 30 يونيو 2023م (غير مراجعة)
مجموع الأصول المتداولة	٢٠,٢٣٤,٧٨٥	٢٣,١٢٧,٥٩٣	*٦٤,٠٦٨,٩١٢
مجموع الأصول غير المتداولة	١١٦,٠٦٥,٧٣٨	١٠٩,٩٣٢,٧٦٥	**٥٨,٣٥٧,٣٥٨
<b>مجموع الأصول</b>	<b>١٣٦,٣٠٠,٥٢٣</b>	<b>١٣٣,٠٦٠,٣٥٨</b>	<b>١٢٢,٤٢٦,٢٧٠</b>
مجموع الالتزامات المتداولة	١٤,٩٦٦,٠٠٠	١٥,٩٧١,٧٠٩	١٩,٠٤٣,٢٣٥
مجموع الالتزامات غير المتداولة	٢٠,٨٣٣,٣٨٦	١٣,٨٨٦,٩٨٦	٥,٨٦٥,٨٦٩
<b>مجموع الالتزامات</b>	<b>٣٥,٧٩٩,٣٨٦</b>	<b>٢٩,٨٥٨,٦٩٥</b>	<b>٢٤,٩٠٩,١٠٤</b>
<b>حقوق الملكية</b>	<b>١٠٠,٥٠١,١٣٧</b>	<b>١٠٣,٢٠١,٦٦٣</b>	<b>٩٧,٥١٧,١٦٦</b>
<b>مجموع الالتزامات وحقوق الملكية</b>	<b>١٣٦,٣٠٠,٥٢٣</b>	<b>١٣٣,٠٦٠,٣٥٨</b>	<b>١٢٢,٤٢٦,٢٧٠</b>

المصدر: القوائم المالية المراجعة للسنة المالية المنتهية في ٣١ ديسمبر ٢٠٢٢، والقوائم المالية غير المراجعة للفترة المالية المنتهية في ٣٠ يونيو ٢٠٢٣.

إن السبب في ارتفاع الأصول المتداولة في تكوين رصيد مستحق من أطراف ذات علاقة لصالح الشركة، ولمزيد من المعلومات، الرجاء الاطلاع على القسم رقم (٢.١٠) <<المخاطر المتعلقة بالمعاملات مع الأطراف ذات العلاقة>> في هذه النشرة.  
 \*\* إن السبب في انخفاض الأصول غير المتداولة في استبعاد مشاريع تحت التنفيذ لا تتناسب مع استراتيجية الشركة، ولمزيد من المعلومات، الرجاء الاطلاع على القسم رقم (٢.١٠) <<المخاطر المتعلقة بالمعاملات مع الأطراف ذات العلاقة>> في هذه النشرة.

قائمة التدفقات النقدية (ريال سعودي)	السنة المالية المنتهية في 31 ديسمبر 2021 (مراجعة)	السنة المالية المنتهية في 31 ديسمبر 2022م (مراجعة)	الفترة المالية المنتهية في 30 يونيو 2022م (غير مراجعة)	الفترة المالية المنتهية في 30 يونيو 2023م (غير مراجعة)
<b>صافي النقد الناتج من الأنشطة التشغيلية</b>	٣٤,٣٥٢,٠٢٦	١,٥٩٧,٧٥٦	(٢,٧٩٦,٠٢٦)	(١١٩,٣٩٢)
<b>صافي النقد المستخدم في الأنشطة الاستثمارية</b>	(٩٥,١٠١,٩٧٢)	٣,٥٩٣,٥٣٧	٣,٧١٥,٣٠٩	(١,٢٤٢,٦٨١)
<b>صافي النقد الناتج من الأنشطة التمويلية</b>	٥٩,٩٩٤,٨٢٤	(٨,٦٧٣,٤٦١)	(٤,٥٣١,٩٣٥)	٣,٤٠٣,٥٧٩
<b>النقد وما في حكمه في نهاية الفترة</b>	<b>٣,٨١٣,٤٢٤</b>	<b>٣٣١,٢٥٦</b>	<b>٢٠٠,٧٧٢</b>	<b>٢,٣٧٢,٧٦٢</b>

المصدر: القوائم المالية المراجعة للسنة المالية المنتهية في ٣١ ديسمبر ٢٠٢٢، والقوائم المالية غير المراجعة للفترة المالية المنتهية في ٣٠ يونيو ٢٠٢٣.



مؤشرات الاداء الرئيسية	وحدات المؤشر	السنة المالية المنتهية في 31 ديسمبر 2021	السنة المالية المنتهية في 31 ديسمبر 2022	الفترة المالية المنتهية في 30 يونيو 2022م	الفترة المالية المنتهية في 30 يونيو 2023م
معدل نمو الإيرادات	%	لا ينطبق	(0.07)	لا ينطبق	(44.85)
هامش مجمل الربح	%	2.98	3.01	4.43	1.67
هامش صافي الربح	%	1.66	0.35	1.80	(3.03)
نسبة الإيرادات إلى إجمالي الأصول	مرة	1.86	1.80	1.04	0.64
إجمالي الالتزامات / إجمالي الأصول	مرة	0.66	0.22	0.24	0.20
نسبة التداول	مرة	1.35	1.45	1.66	3.36
إجمالي الأصول / إجمالي الالتزامات	%	381	446	422	491
اجمالي الاصول الى حقوق الملكية	%	136	129	131	126
العائد على الأصول	%	3.10	0.62	1.87	(2.25)
العائد على حقوق الملكية	%	4.21	0.81	2.45	(2.83)

المصدر: الشركة

## ملخص عوامل المخاطرة

يتعين على كل من يرغب في الاستثمار في أسسهم الطرح دراسة كافة المعلومات التي تحتويها هذه النشرة بعناية بما فيها عوامل المخاطرة المبينة أدناه قبل اتخاذ قرار الاستثمار، علماً بأن المخاطر الموضحة أدناه قد لا تشمل جميع المخاطر التي يمكن أن تواجهها الشركة، بل إنه من الممكن وجود عوامل إضافية ليست معلومة للشركة في الوقت الحالي والتي من شأنها التأثير على عملياتها.

## 2. عوامل المخاطرة

## 2.1 المخاطر المتعلقة بنشاط الشركة وعملياتها

## 2.1.1 المخاطر المتعلقة بالائتمان

## 2.1.2 مخاطر تقلب أسعار الحديد والمواد الخام

## 2.1.3 المخاطر المتعلقة بتركز إيرادات الشركة

## 2.1.4 مخاطر انخفاض إيرادات الشركة

## 2.1.5 المخاطر المرتبطة بقصور الخبرة في إدارة الشركات المدرجة

## 2.1.6 المخاطر المتعلقة بعدم الالتزام بنظام السوق المالية ولوائحه التنفيذية

## 2.1.7 المخاطر المتعلقة بأخطاء الموظفين أو سوء سلوكهم

## 2.1.8 مخاطر احتمالية اتخاذ قرارات خاطئة من قبل الإدارة المختصة لتلبية تسعير المنتجات

## 2.1.9 مخاطر حادثة تشكيل لجان مجلس الإدارة وعدم تطبيق قواعد الحوكمة

## 2.1.10 المخاطر المتعلقة بالمعاملات مع الأطراف ذات العلاقة

## 2.1.11 المخاطر المتعلقة برأس المال العامل

## 2.1.12 المخاطر المتعلقة بإدارة المخزون

## 2.1.13 المخاطر المتعلقة باتفاقيات التمويل

## 2.1.14 مخاطر السيولة

## 2.1.15 المخاطر المتعلقة بانخفاض معدلات تشغيل المصانع

## 2.1.16 المخاطر المتعلقة بالذمم الدائنة التجارية للشركة

## 2.1.17 المخاطر المتعلقة بتوفر التمويل مستقبلاً

## 2.1.18 المخاطر المتعلقة بالالتزامات المحتملة

## 2.1.19 المخاطر المتعلقة بمتطلبات السعودية

## 2.1.20 المخاطر المتعلقة بوقوع الكوارث الطبيعية

## 2.1.21 المخاطر المتعلقة بالتوقف غير المتوقع للأعمال

## 2.1.22 المخاطر المتعلقة بعدم استخراج أو عدم تجديد التراخيص والتصاريح والشهادات اللازمة

## 2.1.23 المخاطر المتعلقة بعدم الالتزام بمعايير الجودة والمواصفات المطلوبة من قبل العملاء

## 2.1.24 المخاطر المتعلقة باستحقاقات الزكاة الشرعية المحتملة والمطالبات الإضافية

## 2.1.25 المخاطر المتعلقة بالتغيرات في المعايير المحاسبية المهمة والمعايير الجديدة

## 2.1.26 المخاطر المتعلقة بالاعتماد على الموردين

## 2.1.27 المخاطر المتعلقة بالخطة التوسعية

## 2.1.28 مخاطر تركيز العملاء

## 2.1.29 مخاطر الاعتماد على موظفين رئيسيين

## 2.1.30 مخاطر الاعتماد على الموظفين غير السعوديين

## 2.1.31 المخاطر المتعلقة بالرسوم الحكومية المطبقة على الموظفين غير السعوديين

- 2.1.32 مخاطر عدم توفر التغطية التأمينية
- 2.1.33 المخاطر المتعلقة بأنظمة التشغيل وتقنية المعلومات
- 2.1.34 المخاطر المتعلقة بحماية العلامات التجارية وحقوق الملكية
- 2.1.35 المخاطر المتعلقة بعدم القدرة على تنفيذ الاستراتيجية
- 2.1.36 المخاطر المتعلقة بالدعاوى القضائية والغرامات
- 2.1.37 المخاطر المتعلقة بشغور منصب مدير إدارة المراجعة الداخلية
- 2.1.38 المخاطر المتعلقة بالمعدات وآلية الاستخدام ونسبة الإهلاك
- 2.1.39 المخاطر المتعلقة بجائحة فيروس كورونا (كوفيد 19)
- 2.2 المخاطر المتعلقة بالسوق والقطاع الذي تعمل فيه الشركة
  - 2.2.1 المخاطر المتعلقة بالأداء الاقتصادي للمملكة
  - 2.2.2 المخاطر المتعلقة بعدم الاستقرار السياسي والاقتصادي في منطقة الشرق الأوسط
  - 2.2.3 المخاطر المتعلقة بنظام الشركات
  - 2.2.4 المخاطر المرتبطة بتطبيق لائحة حوكمة الشركات
  - 2.2.5 المخاطر المتعلقة بوقف الحوافز الحكومية الداعمة للتنمية الصناعية
  - 2.2.6 المخاطر المتعلقة بخضوع عمليات الشركة لأنظمة ولوائح البيئة والصحة والسلامة
  - 2.2.7 المخاطر المتعلقة ببيئة المنافسة
  - 2.2.8 المخاطر المتعلقة بضرورية القيمة المضافة
  - 2.2.9 مخاطر التغيرات في الأنظمة والقوانين ذات العلاقة
  - 2.2.10 المخاطر المتعلقة بسحب الترخيص الصناعي
  - 2.2.11 مخاطر تذبذب أسعار الفائدة
  - 2.2.12 مخاطر فرص النمو
  - 2.2.13 المخاطر المتعلقة بفرض رسوم أو ضرائب جديدة
  - 2.2.14 المخاطر المتعلقة بتغيير آلية احتساب الزكاة وضريبة الدخل
- 2.3 المخاطر المتعلقة بالأسهم المطروحة
  - 2.3.1 المخاطر المتعلقة بالتذبذبات المحتملة في سعر السهم
  - 2.3.2 المخاطر المتعلقة بسيولة أسهم الطرح
  - 2.3.3 مخاطر اقتصار التداول في السوق الموازية على المستثمرين المؤهلين
  - 2.3.4 المخاطر المتعلقة بالبيانات المستقبلية
  - 2.3.5 المخاطر المتعلقة باحتمال إصدار أسهم جديدة
  - 2.3.6 مخاطر توزيع الأرباح لحاملي الأسهم
  - 2.3.7 المخاطر المرتبطة بالسيطرة الفعلية من قبل المساهمين الحاليين بعد الطرح
  - 2.3.8 المخاطر المرتبطة بعدم وجود سوق سابقة لأسهم الشركة
  - 2.3.9 المخاطر المرتبطة ببيع عدد كبير من الأسهم في السوق بعد عملية الطرح
  - 2.3.10 مخاطر عدم تمكن الشركة من استيفاء المتطلبات الحالية للانتقال إلى السوق الرئيسية أو أي متطلبات تنظيمية مستقبلية
  - 2.3.11 المخاطر الخاصة برغبة الشركة في الاستمرار في السوق الموازية

## جدول المحتويات

1	1. التعريفات والمصطلحات.....
8	2. عوامل المخاطرة.....
30	3. خلفية عن الشركة وطبيعة أعمالها.....
30	3.1 نبذة عن الشركة.....
30	3.2 تاريخ الشركة وأهم التطورات في هيكل رأس المال.....
33	3.3 طبيعة أعمال الشركة.....
33	3.4 نموذج عمل الشركة.....
33	3.4.1 مقدمة.....
34	3.4.2 منتجات الشركة.....
34	3.4.3 آلية تسعير المنتجات ( الشراء والبيع):.....
34	3.4.4 آلية عمل المصنع.....
35	3.4.5 حماية البيئة.....
35	3.4.6 الطاقة الانتاجية لمصنع الشركة.....
36	3.4.7 مبيعات الشركة حسب نوع المنتج.....
36	3.4.8 مبيعات الشركة حسب الأقسام الرئيسية للشركة.....
37	3.4.9 كبار عملاء الشركة.....
38	3.4.10 كبار الموردين.....
39	3.4.11 رؤية الشركة.....
39	3.4.12 رسالة الشركة.....
39	3.5 استراتيجية الشركة.....
40	3.5.1 نواحي القوة والميزات التنافسية للشركة.....
41	3.6 التراخيص والتصاريح للشركة.....
42	3.7 السجلات التجارية.....
42	3.7.1 السجل الرئيسي للشركة.....
42	3.7.2 السجلات التجارية لفروع الشركة.....
43	3.8 العقود الجوهرية.....
44	3.8.1 عقود الموردين.....
44	3.9 وثائق التأمين.....
45	3.10 العقارات المملوكة والمستأجرة.....
45	3.10.1 العقارات المملوكة من قبل الشركة.....
45	3.10.2 العقارات التي تستأجرها الشركة.....
46	3.11 العلامات التجارية وحقوق الملكية.....
46	3.12 الخطة التوسعية المستقبلية.....
46	3.13 سياسة الأبحاث والتطوير.....
46	3.14 انقطاع الأعمال.....
47	3.15 الموظفون.....

47	3.16 السعودة.....
48	3.17 موجودات مالية بالقيمة العادلة من خلال الدخل الشامل الأخر.....
50	4. هيكل الملكية والهيكل التنظيمي.....
50	4.1 هيكل ملكية الشركة قبل وبعد الطرح.....
52	4.2 المساهمون الكبار الذين يملكون 5.00% أو أكثر من أسهم الشركة.....
52	4.3 الهيكل التنظيمي.....
53	4.4 أعضاء مجلس الإدارة وأمين سر المجلس.....
53	4.4.1 أعضاء مجلس الإدارة وأمين سر المجلس.....
54	4.4.2 صلاحيات مجلس الإدارة.....
54	4.4.3 صلاحيات رئيس مجلس الإدارة ، ونائب الرئيس ، والعضو المنتدب، وأمين السر.....
55	4.4.4 السير الذاتية لأعضاء مجلس الإدارة.....
59	4.5 لجان الشركة.....
59	4.5.1 لجنة المراجعة.....
61	4.5.2 السير الذاتية لأعضاء لجنة المراجعة.....
63	4.6 الإدارة التنفيذية.....
63	4.6.1 السير الذاتية للإدارة التنفيذية.....
67	5. سياسة توزيع الأرباح.....
69	6. استخدام متحصلات الطرح والخطة المستقبلية.....
69	6.1 متحصلات الطرح.....
69	6.2 الخطة المستقبلية.....
72	6.3 الجدول الزمني والمشاريع الرئيسية لتنفيذ الخطة التوسعية.....
74	7. القرارات.....
76	8. مصاريف الطرح.....
78	9. المعلومات المتعلقة بالأسهم وأحكام الطرح وشروطه.....
78	9.1 الاكتتاب في الأسهم المطروحة.....
79	9.2 طريقة التقدم بطلب الاكتتاب.....
79	9.3 فترة الطرح وشروطه.....
80	9.4 الإشعار بالتخصيص ورد الفائض.....
81	9.5 الأوقات والظروف التي يجوز فيها تعليق الطرح.....
81	9.5.1 تعليق التداول أو إلغاء الإدراج.....
82	9.5.2 الإلغاء الاختياري للإدراج.....
83	9.5.3 التعليق المؤقت.....
83	9.5.4 إعادة تسجيل وقبول إدراج أوراق مالية سبق إلغاء إدراجها.....
83	9.5.5 القرارات والموافقات التي ستدرج الأسهم بموجبها.....
83	9.5.6 إفادة عن أي ترتيبات قائمة لمنع التصرف في أسهم معينة.....
85	10. التغيير في سعر السهم نتيجة لزيادة رأس المال.....
85	10.1 معلومات عن التغيير المتوقع في سعر السهم.....
87	11. التعهدات الخاصة بالاكتتاب.....

87	11.1 الإقرارات والتعهدات الخاصة بالاكنتاب
87	11.2 تعهدات الشركة بعد الادرار
87	11.3 سار الأسهام وترتبات التعامل
87	11.4 تداول الأسهام في السوق الموازية
87	11.5 نبذة عن شركة تداول السعودية (تداول)
90	12. إجراءات عدم اكتمال الطرح
92	13. المستندات المتاحة للمعاينة
94	14. تقرير المحاسب القانوني
94	14.1 القوائم المالية المراجعة للفترة المالية المنتهية في 31 ديسمبر 2022م
120	14.2 القوائم المالية غير المراجعة للفترة المالية المنتهية في 30 يونيو 2023م

## قائمة الجداول

8	جدول(1): أعمار الذمم المدينة:
11	جدول (2): المستحق إلى أطراف ذات علاقة
12	جدول (3): المستحق من أطراف ذات علاقة
17	جدول(4): أثر تطبيق المعايير الدولية للتقرير المالي (IFRS) على عناصر قائمة المركز المالي كما في 31 ديسمبر 2020م.
18	جدول(5): أثر تطبيق المعايير الدولية للتقرير المالي (IFRS) على عناصر قائمة الدخل كما في 31 ديسمبر 2020م.
31	جدول(6): هيكل ملكية الشركة قبل وبعد الطرح
35	جدول (7): تفاصيل الطاقة الانتاجية وكميات المبيعات لعام 2021م ، 2022م ، وكما في 30 يونيو 2022م ، و2023م.
36	جدول (8): تفاصيل مبيعات المنتجات لعام 2021م، و2022م ، وكما في 30 يونيو 2022م ، و2023م.
36	جدول (9): تفاصيل المبيعات من الأقسام الرئيسية لعام 2021م، و2022م ، وكما في 30 يونيو 2022م ، و2023م.
37	جدول (10): كبار عملاء الشركة كما في 31 ديسمبر 2021م.
37	جدول (11): كبار عملاء الشركة كما في 31 ديسمبر 2022م.
38	جدول (12): كبار عملاء الشركة كما في 30 يونيو 2023م.
38	جدول (13): الموردن الرئيسين للشركة كما في 31 ديسمبر 2021م
38	جدول (14): الموردن الرئيسين للشركة كما في 31 ديسمبر 2022م
39	جدول (15): الموردن الرئيسين للشركة كما في 30 يونيو 2023م
41	جدول (16): تراخيص الشركة
42	جدول (17): السار التجاري الرئيسي للشركة.
42	جدول (18): السجلات التجارية لفروع الشركة.
43	جدول (19): العقود الجوهرية
44	جدول (20): العقود مع الموردن
44	جدول (21): وثائق التأمين
45	جدول (22): العقارات المملوكة للشركة
45	جدول (23): العقارات التي تستأجرها الشركة.
46	جدول (24): العلامات التجارية المملوكة من قبل الشركة
46	جدول (25): الخطة التوسعية المستقبلية للشركة.

47	جدول (26): أعداد الموظفين بالشركة.....
47	جدول (27): الموظفين بالشركة بحسب الإدارات الرئيسية .....
47	جدول (28): الموظفين حسب فروع الشركة .....
48	جدول (29): موجودات مالية بالقيمة العادلة من خلال الدخل الشامل الأخر .....
50	جدول (30): هيكل ملكية الشركة قبل وبعد الطرح .....
52	جدول (31): المساهمون الكبار في الشركة .....
53	جدول (32): أعضاء مجلس الإدارة .....
55	جدول (33): السيرة الذاتية لفهد عبدالله عبدالعزيز الخيني .....
55	جدول (34): السيرة الذاتية لعبدالله لطيف عبدالمحسن محمد آل الشيخ .....
56	جدول (35): السيرة الذاتية لعلي محمد علي الحضيف .....
57	جدول (36): السيرة الذاتية لإبراهيم عبدالرحمن محمد العواد .....
57	جدول (37): السيرة الذاتية لعبدالرحمن محمد حمد الخثلان .....
58	جدول (38): السيرة الذاتية لروان محمد عبدالله الداود .....
61	جدول (39): أعضاء لجنة المراجعة .....
61	جدول (40): السيرة الذاتية لعبدالعزیز ناصر عبدالرحمن الصالح .....
62	جدول (41): السيرة الذاتية لإبراهيم عبدالرحمن محمد العواد .....
62	جدول (42): السيرة الذاتية للعنود ابراهيم عبدالكريم الصعب .....
62	جدول (43): السيرة الذاتية لروان محمد عبدالله الداود .....
63	جدول (44): الإدارة التنفيذية للشركة .....
63	جدول (45): السيرة الذاتية لعلي محمد علي الحضيف .....
63	جدول (46): السيرة الذاتية لطارق عبدالله ناصر الفايز .....
64	جدول (47): السيرة الذاتية لهشام بن ناصر بن محمد الطريقي .....
64	جدول (48): السيرة الذاتية لمحمد عزت أبو هاشم حسين .....
67	جدول (49): توزيعات الأرباح .....
69	جدول (50): ملخص التكلفة التقديرية للخطة التوسعية المستقبلية .....
72	جدول (51): الجدول الزمني المتوقع والمشاريع الرئيسية لتنفيذ الخطة التوسعية .....

## قائمة الأشكال

52	رسم توضيحي (1): الهيكل التنظيمي للشركة.....
----	---



**TAQAT**  
المقات المعنوية

التعريفات  
والمصطلحات



## 1. التعريفات والمصطلحات

يوضح الجدول التالي قائمة بالتعريفات والاختصارات للعبارة المستخدمة في هذه النشرة:

المصطلح	التعريف
<b>الشركة أو المصدر</b>	شركة الطاقات المعدنية للتجارة، شركة مساهمة مقفلة.
<b>الإدارة أو الإدارة العليا أو الإدارة التنفيذية</b>	إدارة شركة الطاقات المعدنية للتجارة
<b>المجلس أو مجلس الإدارة</b>	مجلس إدارة الشركة.
<b>النظام الأساسي</b>	النظام الأساسي للشركة.
<b>نظام السوق المالية</b>	نظام السوق المالية الصادر بالمرسوم الملكي رقم م/٣٠ وتاريخ ٢٠١٢/٠٦/٢٤هـ الموافق ٢٠١٧/٠٧/٣١م) وتعديلاتها.
<b>وزارة الصناعة والثروة المعدنية</b>	وزارة الصناعة والثروة المعدنية (وزارة الطاقة والثروة المعدنية سابقاً) في المملكة العربية السعودية
<b>الهيئة العامة للنقل</b>	السلطة التنظيمية والتشريعية لصناعة النقل السككي والبحري والبري في المملكة العربية السعودية
<b>المركز الوطني للرقابة على الالتزام البيئي</b>	المركز الوطني للرقابة الهيئة على الالتزام البيئي في المملكة العربية السعودية
<b>وزارة التجارة</b>	وزارة التجارة (وزارة التجارة والاستثمار سابقاً) بالمملكة العربية السعودية.
<b>الطرح</b>	الطرح الأولي لأثنين مليون وأربعمائة وسبعة وثلاثون ألف وخمسمائة (٢,٤٣٧,٥٠٠) سهم عادي تمثل نسبة (٢٠٠%) من إجمالي رأس مال الشركة بعد الطرح (والتي تمثل نسبة (٢٥٠%) من إجمالي رأس مال الشركة قبل الزيادة) في السوق الموازية.
<b>أسهم الطرح أو أسهم الاكتتاب</b>	اثنين مليون وأربعمائة وسبعة وثلاثون ألف وخمسمائة (٢,٤٣٧,٥٠٠) سهم عادي من أسهم الشركة.
<b>الإدراج</b>	إدراج الشركة في قائمة الشركات المدرجة في السوق الموازية والموافقة على تداول أسهمها.
<b>سعر الطرح</b>	ثمان عشرة (١٨) ريال سعودي لكل سهم.
<b>فترة الطرح</b>	الفترة التي تبدأ من يوم الأربعاء ٢٥/٠٨/٤٤٥هـ (الموافق ٢٠٢٤/٠٣/٠٦م) إلى يوم الأربعاء ٢٣/٠٩/٤٤٥هـ (الموافق ٢٠٢٤/٠٣/١٣م).
<b>تاريخ الإقفال</b>	هو تاريخ نهاية فترة الطرح في يوم الأربعاء ٢٣/٠٩/٤٤٥هـ (الموافق ٢٠٢٤/٠٣/١٣م)
<b>متحصلات الطرح</b>	القيمة الإجمالية للأسهم المكتتب بها.
<b>صافي متحصلات</b>	صافي متحصلات الطرح بعد خصم مصاريف الطرح.
<b>السهم</b>	سهم عادي من أسهم شركة الطاقات المعدنية للتجارة .
<b>القيمة الاسمية</b>	عشرة (١٠) ريال سعودي للسهم الواحد.

حقوق التصويت	حقوق التصويت في الجمعيات العامة للشركة، ولدى الشركة فئة واحدة فقط من الأسهم وهي الأسهم العادية، ولا يتمتع أي مساهم بحقوق إضافية في التصويت، ويمنح كل سهم لحامله صوتاً واحداً، ويحق لكل مساهم أيضاً كان عدد الأسهم التي يمتلكها حضور الجمعية العامة والتصويت فيها.
الشخص	الشخص الطبيعي أو الاعتباري.
المستثمر	كل شخص يستثمر في أسهم الطرح بعد إدراجها في السوق الموازية.
نموذج طلب الاكتتاب	نموذج طلب الاكتتاب الذي يجب على المستثمرين تعبئته وتقديمه لمدير الاكتتاب عند الرغبة في الاكتتاب.
فرع الشركة	فرع شركة الطاقات المعدنية للتجارة
المساهم أو المساهمون	حملة أسهم الشركة في أي وقت من الأوقات.
المساهمون الحاليون	المساهمون المبينة أسمائهم في القسم رقم (٤.١) < > هيكل ملكية الشركة قبل وبعد الطرح > في هذه النشرة.
المساهمون الكبار	مساهمو الشركة الذين يملكون ٥% أو أكثر من أسهم الشركة والواردة أسمائهم في الصفحة رقم (٥٢) في هذه النشرة.
نشرة الإصدار / النشرة	نشرة الإصدار هذه، وهي الوثيقة المطلوبة لتسجيل الأسهم لدى الهيئة لغرض الإدراج في السوق الموازية، وذلك بموجب قواعد طرح الأوراق المالية والالتزامات المستمرة.
السوق الموازية "نمو"	السوق التي تتداول فيها أسهم الشركة والتي تم تسجيلها وقبول إدراجها بموجب "قواعد طرح الأوراق المالية والالتزامات المستمرة" و"قواعد الإدراج" في المملكة العربية السعودية .
المستشارون	مستشارو الشركة الموضحة أسمائهم في الصفحة رقم (و).
المستشار المالي	شركة معيار المالية ( معيار كابيتال).
مدير الاكتتاب وجهة الاستلام	شركة الإنماء للاستثمار (الإنماء كابيتال).
المملكة	المملكة العربية السعودية.
الحكومة	حكومة المملكة العربية السعودية.
تسجيل الاسهم	تقديم طلب للهيئة لتسجيل أسهم الشركة لغرض طرح اسهم الشركة ومن ثم الإدراج في السوق الموازية.
هيئة السوق المالية أو الهيئة	هيئة السوق المالية في المملكة العربية السعودية.
المكتب	كل مساهم مؤهل يكتب أو يقدم طلباً للاكتتاب في أسهم الشركة وفقاً لقواعد طرح الأوراق المالية والالتزامات المستمرة وقواعد الإدراج ولشروط أحكام الاكتتاب.
شركة تداول السعودية	شركة تداول السعودية (شركة السوق المالية السعودية سابقاً) المؤسسة وفقاً لقرار مجلس الوزراء بتاريخ ٢٩/٠٢/٤٢٨هـ (الموافق ١٣/٠٣/٢٠٠٧م) وذلك تنفيذاً لنظام السوق المالية، وهي شركة مساهمة مقفلة سعودية، والجهة الوحيدة المصرح بها بالعمل كسوق للأوراق المالية في المملكة العربية السعودية حيث تقوم بإدراج الأوراق المالية وتداولها.

النظام الآلي لتداول الأسهم السعودية.	نظام تداول او التداول
الهيئة السعودية للمراجعين والمحاسبين في المملكة العربية السعودية (Saudi Organization for Certified Public Accountants).	الهيئة السعودية للمحاسبين القانونيين (SOCPA)
هيئة الزكاة والضريبة والجمارك (الهيئة العامة للزكاة والدخل سابقاً) هي إحدى الجهات الحكومية التي ترتبط تنظيمياً بوزير المالية، وهي الجهة الموكلة بأعمال جباية الزكاة وتحصيل الضرائب والجمارك.	هيئة الزكاة والضريبة والجمارك
وزارة الموارد البشرية والتنمية الاجتماعية (وزارة العمل والتنمية الاجتماعية سابقاً) بالمملكة العربية السعودية.	وزارة الموارد البشرية والتنمية الاجتماعية
حساب لدى بنك تجاري مرخص له العمل في المملكة لإيداع متحصلات الطرح فيه، وبعد انتهاء عملية الطرح فيه يتم تحويلها إلى حساب الشركة أو حسابات المساهمين البائعين.	حساب الاكتتاب
السنة المنتهية بتاريخ ٣١ ديسمبر من كل سنة ميلادية.	السنة المالية / السنوات المالية
القوائم المالية المراجعة للشركة للسنة المالية المنتهية في ٣١/١٢/٢٠٢٢، والقوائم المالية غير المراجعة للفترة المالية المنتهية في ٣٠/١٠/٢٠٢٣، والتي تم اعدادها وفقاً لمعايير المحاسبة الدولية للقرارير المالية (IFRS) المعتمدة من قبل الهيئة السعودية للمراجعين والمحاسبين (SOCPA).	القوائم المالية
فئات المستثمرين المؤهلين أي من الآتي: ١. مؤسسات سوق مالية تتصرف لحسابها الخاص. ٢. عملاء مؤسسة سوق مالية مرخص لها في ممارسة أعمال الإدارة شريطة أن تكون مؤسسة السوق المالية قد عيّنت بشروط تمكنها من اتخاذ القرارات الخاصة بقبول المشاركة في الطرح والاستثمار في السوق الموازية نيابة عن العميل دون حاجة إلى الحصول على موافقة مسبقة منه. ٣. حكومة المملكة، أو أي جهة حكومية، أو أي هيئة دولية تعترف بها الهيئة، أو السوق، أو أي سوق مالية أخرى تعترف بها الهيئة، أو مركز الإيداع. ٤. الشركات المملوكة من الحكومة، مباشرة أو عن طريق محافظة تديرها مؤسسة سوق مالية مرخص لها في ممارسة أعمال الإدارة. ٥. الشركات والصناديق المؤسسة في دول مجلس التعاون لدول الخليج العربية. ٦. صناديق الاستثمار. ٧. الأجانب غير المقيمين المسموح لهم بالاستثمار في السوق الموازية والذين يستوفون المتطلبات المنصوص عليها في الدليل الاسترشادي لاستثمار الأجانب غير المقيمين في السوق الموازية. ٨. المؤسسات المالية الأجنبية المؤهلة. ٩. أي أشخاص اعتباريين آخرين يجوز لهم فتح حساب استثماري في المملكة وحساب لدى مركز الإيداع. ١٠. أشخاص طبيعيين يجوز لهم فتح حساب استثماري في المملكة وحساب لدى مركز الإيداع، ويستوفون أي من المعايير الآتية:	فئات المستثمر المؤهل أو المستثمرون المؤهلون

<p>أ. أن يكون قد قام بصفقات في أسواق الأوراق المالية لا يقل مجموع قيمتها عن أربعين مليون ريال سعودي ولا تقل عن عشرة صفقات في كل ربع سنة خلال الاثني عشر شهراً الماضية.</p> <p>ب. أن لا تقل قيمة صافي أصوله عن خمسة ملايين ريال سعودي.</p> <p>ج. أن يعمل أو سبق له العمل مدة ثلاث سنوات على الأقل في القطاع المالي.</p> <p>د. أن يكون حاصلًا على الشهادة العامة للتعامل في الأوراق المالية المعتمدة من قبل الهيئة.</p> <p>هـ. أن يكون حاصلًا على شهادة مهنية متخصصة في مجال أعمال الأوراق المالية معتمدة من جهة معترف بها دولياً.</p> <p>و. أي أشخاص آخرين تحددهم الهيئة.</p>	
<p>قواعد طرح الأوراق المالية والالتزامات المستمرة الصادرة عن مجلس هيئة السوق المالية بموجب القرار رقم (٣-١٢٣-٢٠١٧) بتاريخ ١٤/٠٩/٤٣٩٠هـ (الموافق ٢٧/١٢/٢٠١٧م) بناءً على نظام السوق المالية الصادر بالمرسوم الملكي رقم (م/٣٠) بتاريخ ١٢/٠٦/٤٢٤٠هـ (الموافق ١٠/٠٨/٢٠٢٠م) المعدلة بقرار مجلس هيئة السوق المالية رقم (٨-٥-٢٠٢٣) بتاريخ ١٥/٠٦/٤٤٤٠هـ (الموافق ١٨/١١/٢٠٢٣م).</p>	<p><b>قواعد طرح الأوراق المالية والالتزامات المستمرة</b></p>
<p>قواعد الادراج الصادرة عن مجلس إدارة شركة تداول السعودية والموافق عليها بقرار مجلس هيئة السوق المالية رقم (٣-١٢٣-٢٠١٧) بتاريخ ١٤/٠٩/٤٣٩٠هـ (الموافق ٢٧/١٢/٢٠١٧م) والمعدلة بموجب قرار مجلس هيئة السوق المالية رقم (٨-١٠١-٢٠٢٢) بتاريخ ٢٣/٠٣/٤٤٤٠هـ (الموافق ١٩/١٠/٢٠٢٢م)، وتعديلاتها.</p>	<p><b>قواعد الادراج</b></p>
<p>نظام الشركات الصادر بموجب المرسوم الملكي رقم (م/١٣٢) بتاريخ ١٠/١٢/٤٤٣٠هـ (الموافق ٣٠/٠٦/٢٠٢٠م)، والذي دخل حيز التنفيذ في تاريخ ١٥/٠٦/٤٤٤٠هـ (الموافق ١٨/١١/٢٠٢٣م)</p>	<p><b>نظام الشركات</b></p>
<p>لائحة حوكمة الشركات في المملكة العربية السعودية الصادرة عن مجلس هيئة السوق المالية بموجب القرار رقم (٨-١٦-٢٠١٧) بتاريخ ١٦/٠٥/٤٣٨٠هـ (الموافق ١٣/٠٢/٢٠١٧م) بناءً على نظام الشركات الصادر بالمرسوم الملكي رقم (م/٣) بتاريخ ٢٨/١٢/٤٣٧٠هـ (الموافق ١٠/١١/٢٠١٥م) المعدلة بقرار من مجلس هيئة السوق المالية رقم (٨-٥-٢٠٢٣) بتاريخ ١٥/٠٦/٤٤٤٠هـ (الموافق ١٨/١١/٢٠٢٣م) وتعديلاتها.</p>	<p><b>لائحة حوكمة الشركات</b></p>
<p>لوائح العمل في المملكة العربية السعودية التي تفرض على الشركات العاملة في المملكة توظيف نسبة معينة من السعوديين. تم اعتماد برنامج السعودية (نطاقات) بموجب قرار وزارة الموارد البشرية والتنمية الاجتماعية ( وزارة العمل والتنمية الاجتماعية سابقاً) رقم (٤٠٤٠) بتاريخ ١٢/٠١/٤٢٢٠هـ (الموافق ١٠/٠٩/٢٠١١م) الغائم على قرار مجلس الوزراء رقم (٥٠) بتاريخ ١٢/٠٥/٤١٥٠هـ (الموافق ٢٧/٠٩/١٩٩٤م)، وقد أطلقت وزارة الموارد البشرية والتنمية الاجتماعية ( وزارة العمل والتنمية الاجتماعية سابقاً) بالمملكة برنامج (نطاقات) لتقديم الحوافز للمنشآت كي تقوم بتوظيف المواطنين السعوديين، ويقدم هذا البرنامج أداء أي مؤسسة على أساس نطاقات محددة هي البلايني والأخضر والأصفر والأحمر.</p>	<p><b>نطاقات/ برنامج السعودية</b></p>
<p>مجموعة المعايير المحاسبية وتفسيراتها الصادرة عن مجلس معايير المحاسبة الدولية (International Financial Reporting Standards)، هي المعايير الدولية للتقرير المالي المعتمدة من الهيئة السعودية للمراجعيين والمحاسبين، والتي تضم المعايير الدولية بالإضافة إلى المتطلبات والإفصاحات الإضافية المطلوبة من الهيئة السعودية للمراجعيين والمحاسبين وغيرها من المعايير والتوصيات التي أقرتها الهيئة السعودية للمراجعيين والمحاسبين، والتي تشمل المعايير والإصدارات الفنية المتعلقة بالمسائل التي لا تغطيها المعايير الدولية، مثل مسألة الزكاة.</p>	<p><b>المعايير المحاسبية الدولية لإعداد التقارير المالية (IFRS)</b></p>
<p>فترة الحظر المفروضة على كبار المساهمين المذكورين في الصفحة (٥٢) في هذه النشرة، والتي يُمنعون خلالها من التصرف في أسهمهم لمدة (١٢) اثنا عشر شهراً من تاريخ بدء تداول أسهم الشركة في السوق الموازية، ويجوز لهم</p>	<p><b>فترة الحظر</b></p>

<p>التصرف في أسهمهم بعد انتهاء هذه الفترة دون الحصول على موافقة مسبقة من الهيئة.</p>	
<p>قرر مجلس الوزراء بتاريخ ٢٠١٤/٥/٢٣هـ (الموافق ٢٠١٧/١١/٣٠) الموافقة على الاتفاقية الموحدة لضريبة القيمة المضافة لدول مجلس التعاون لدول الخليج العربية، وهي ضريبة غير مباشرة تُفرض على جميع السلع والخدمات التي يتم شراؤها وبيعها من قبل المنشآت، مع بعض الاستثناءات. وقد التزمت المملكة العربية السعودية بتطبيق ضريبة القيمة المضافة بنسبة ٥% ابتداءً من تاريخ ٢٠١٤/٤/٢٣هـ (الموافق ٢٠١٧/١١/٠١) وتم فرض ضريبة القيمة المضافة في كل مرحلة من مراحل سلسلة الإمداد ابتداءً من الإنتاج ومروراً بالتوزيع وحتى مرحلة البيع النهائي للسلعة أو الخدمة. وقد قررت حكومة المملكة العربية السعودية ابتداءً من شهر يوليو ٢٠٢٠ زيادة نسبة ضريبة القيمة المضافة من ٥% إلى ٥%، وقد تم استثناء عدد من المنتجات منها (الأغذية الأساسية والخدمات المتعلقة بالرعاية الصحية والتعلييم)، ويدفع المستهلك تلك تكلفة ضريبة القيمة المضافة على السلع والخدمات التي يشتريها. أما المنشآت، فتدفع للحكومة ضريبة القيمة المضافة التي يتم تحصيلها من عمليات شراء المستهلكين، وتسترد المنشآت ضريبة القيمة المضافة التي دفعتها لمورديها.</p>	<p><b>ضريبة القيمة المضافة</b></p>
<p>لوائح العمل في المملكة العربية السعودية التي تفرض على الشركات العاملة في المملكة توظيف نسبة معينة من السعوديين.</p>	<p><b>السعودية</b></p>
<p>أي يوم عمل فيما عدا يومي الجمعة والسبت وأي يوم يكون عطلة رسمية في المملكة العربية السعودية أو أي يوم تغلق فيه المؤسسات المصرفية أبوابها عن العمل بموجب الأنظمة السارية والإجراءات الحكومية الأخرى.</p>	<p><b>يوم عمل</b></p>
<p>نظام العمل السعودي الصادر بالمرسوم الملكي رقم ٥١/م وتاريخ ٢٣/٨/٤٢هـ. (الموافق ٢٠٠٩/٠٩/٢٧) وتعديلاته.</p>	<p><b>نظام العمل</b></p>
<p>التقويم الهجري.</p>	<p><b>هـ</b></p>
<p>التقويم الميلادي.</p>	<p><b>م</b></p>
<p>الجمعية العامة لمساهمي الشركة.</p>	<p><b>الجمعية العامة</b></p>
<p>الجمعية العامة غير العادية لمساهمي الشركة.</p>	<p><b>الجمعية العامة غير العادية</b></p>
<p>الجمعية العامة التحويلية لمساهمي الشركة.</p>	<p><b>الجمعية العامة التحويلية</b></p>
<p>تعنى في قواعد طرح الأوراق المالية والالتزامات المستمرة الأشخاص غير المذكورين أدناه:</p> <ol style="list-style-type: none"> <li>١. تابعي المصدر.</li> <li>٢. المساهمين الكبار في المصدر.</li> <li>٣. أعضاء مجلس الإدارة وكبار التنفيذيين للمصدر.</li> <li>٤. أعضاء مجالس الإدارة وكبار التنفيذيين لتابعي المصدر.</li> <li>٥. أعضاء مجالس الإدارة وكبار التنفيذيين لدى المساهمين الكبار في المصدر.</li> <li>٦. أي أقرباء للأشخاص المشار إليهم في (١، ٢، ٣، ٤ أو ٥) أعلاه.</li> <li>٧. أي شركة يسيطر عليها أي من الأشخاص المشار إليهم في (١، ٢، ٣، ٤، ٥، أو ٦) أعلاه.</li> <li>٨. الأشخاص الذين يتصرفون بالاتفاق معاً ويملكون مجتمعين ٥% أو أكثر من فئة الأسهم المراد إدراجها.</li> </ol>	<p><b>الجمهور</b></p>

هي مجموعة المؤثرات المحتملة التي يجب الإلمام بها والتحوط لها قبل اتخاذ قرار الاستثمار في الأسهم محل التسجيل والطرح.	<b>عوامل المخاطرة</b>
ريال سعودي - العملة الرسمية في المملكة العربية السعودية.	<b>الريال</b>
البرنامج الاقتصادي الاستراتيجي الوطني الذي يهدف إلى تقليل الاعتماد على النفط وصناعة البتروكيماويات وتنويع الاقتصاد السعودي وتطوير الخدمات العامة.	<b>رؤية ٢٠٣٠</b>
هو مرض فيروسي مُعدي يُعرف باسم فيروس كورونا واختصاراً "كوفيد ١٩"، حيث بدأ بالانتشار في معظم دول العالم ومن ضمنها المملكة العربية السعودية وذلك في مطلع العام ٢٠٢٠م، وعلى أثر ذلك صنفته منظمة الصحة العالمية بأنه وباء عالمي.	<b>الوباء أو فيروس كورونا (كوفيد ١٩)</b>
مجموعة من المعايير ضمن نظام إدارة الجودة.	<b>الايزو</b>
وثائق متساوية القيمة يتم إصدارها لتمويل شراء سلعة المرابحة وبيعها للمستفيد، ويمثل الصك حصة شائعة في ملكية سلعة المرابحة بعد شرائها وقبل بيعها وتسليمها لمشتريها وفي ثمنها يعد بيعها للمستفيد، وعائد هذه أدوات الدين هو الفرق بين ثمن شراء سلعة المرابحة و ثمن بيعها للمستفيد.	<b>أدوات دين المرابحة</b>
استثمار مُعلن عنه على شكل برنامج، بحيث يُمكن المستفيد من إصدار أدوات دين من حين لآخر، ويقوم البرنامج على أساس طرح إصدار أو أكثر من أدوات الدين المرابحة.	<b>برنامج إصدار أدوات الدين (البرنامج)</b>
استثمار مُعلن عنه ضمن برنامج إصدار أدوات الدين، وذلك من خلال منصة إصدار أدوات الدين الإسلامية، ويقوم الإصدار على أساس أدوات الدين مرابحة متوافقة مع أحكام الشريعة الإسلامية.	<b>إصدار أدوات الدين</b>



المخاطر المتعلقة  
بأخطاء الموظفين  
أو سوء سلوكهم

## 2. عوامل المخاطرة

إن الاستثمار في الأسهم المطروحة بموجب هذه النشرة ينطوي عليه مخاطر عالية وقد لا يكون الاستثمار فيها ملائماً إلا للمستثمرين القادرين على تقييم مزايا ومخاطر هذا الاستثمار وتحمل أي خسارة قد تنجم عنه.

يتعين على كل من يرغب في الاكتتاب في أسهم الطرح، دراسة كافة المعلومات التي تحتويها هذه النشرة بعناية بما فيها عوامل المخاطرة المبينة أدناه قبل اتخاذ أي قرار بالاكتتاب في الأسهم المطروحة، علماً بأن المخاطر الموضحة أدناه قد لا تشمل جميع المخاطر التي يمكن أن تواجهها الشركة، بل إنه من الممكن وجود عوامل إضافية ليست معلومة للشركة في الوقت الحالي والتي من شأنها التأثير على عملياتها.

إن نشاط الشركة، والظروف المالية، والتوقعات المستقبلية، ونتائج العمليات، والتدفقات النقدية، قد تتأثر سلباً بصورة جوهرية إذا ما حدثت أو تحققت أي من المخاطر التي تضمنها هذا القسم والتي ترى إدارة الشركة حالياً أنها جوهرية. بالإضافة إلى أي مخاطر أخرى لم يحددها مجلس الإدارة أو يصنفها حالياً بأنها غير جوهرية، لكنها قد تحدث بالفعل وتصبح جوهرية.

وفي حالة حدوث أو تحقق أحد عوامل المخاطرة التي تعتقد إدارة الشركة في الوقت الحاضر بأنها جوهرية، أو حدوث أية مخاطر أخرى لم يتسن لإدارة الشركة أن تحدها، أو التي تعتبرها في الوقت الحالي غير جوهرية، فإن ذلك قد يؤدي إلى انخفاض سعر سهم الشركة في السوق وإضعاف قدرتها على توزيع أرباح على المساهمين وقد يخسر المستثمر كامل استثماره في أسهم الشركة أو جزء منه.

ويقر أعضاء مجلس إدارة الشركة بأنه على حد علمهم واعتقادهم، فإنه لا توجد أي مخاطر جوهرية أخرى كما في تاريخ هذه النشرة بخلاف تلك المذكورة في هذا القسم، يمكن أن تؤثر على قرارات المستثمرين بالاستثمار في الأسهم التي سيتم إدراجها في السوق الموازية.

إن المخاطر والشكوك المبينة أدناه مقدمة بترتيب لا يعبر عن مدى أهميتها. كما أن المخاطر والشكوك الإضافية، بما في ذلك تلك غير المعلومة حالياً أو التي تعتبر غير جوهرية، قد يكون لها التأثيرات المبينة أعلاه.

## 2.1 المخاطر المتعلقة بنشاط الشركة وعملياتها

### 2.1.1 المخاطر المتعلقة بالائتمان

تنشأ مخاطر الائتمان عندما يعجز أحد الأطراف عن الوفاء بالتزام مالي معين للطرف الآخر. وقد تواجه الشركة مخاطر الائتمان في عدة حالات مؤقتة أو دائمة منها وجود أرصدة مدينة من العملاء، وفشل أطراف أخرى مدينة بالوفاء بالتزاماتها تجاه الشركة، وغيرها.

بلغ صافي الذمم المدينة التجارية للشركة مبلغ سبع ملايين وأربعمائة وثمانية ألباً وخمسمائة وثلاثة وأربعون (٧,٤٠٨,٥٤٣) ريال سعودي، ومبلغ ثلاث عشرة مليون ومئتان وواحد وخمسون ألفاً وأربعة عشر (١٣,٢٥١,١٤) ريال سعودي، ومبلغ اثنا عشر مليون وستمائة وثمان وعشرون ألفاً وأربعمائة وسبعة وعشرون (١٢,٦٢٨,٤٢٧) ريال سعودي كما في ٢٠٢١/١٢/٣١، وكما في ٢٠٢٢/١٢/٣١، وكما في ٢٠٢٣/٠٦/٣٠ على التوالي. حيث تمثل صافي الذمم المدينة نسبة (٢.٩٢%)، ونسبة (٥.٥٢%)، ونسبة (١٦.١٤%) من إجمالي المبيعات، كما في ٣١ ديسمبر ٢٠٢١، و ٢٠٢٢، وكما في ٣٠ يونيو ٢٠٢٣ على التوالي ويوضح الجدول التالي أعمار الذمم المدينة

جدول (١): أعمار الذمم المدينة.

كما في 30 يونيو 2023م		كما في 31 ديسمبر 2022م		كما في 31 ديسمبر 2021م		جدول أعمار الذمم المدينة التجارية
النسبة %	القيمة (ريال سعودي)	النسبة %	القيمة (ريال سعودي)	النسبة %	القيمة (ريال سعودي)	
٩٧.٧٥%	١٢,٤٢٤,٤٩٢	٩٨.٦١%	١٣,١٤٧,٢٨٥	٩٧.٤٠%	٧,٢٥٣,٤١٨	٣٠ يوم إلى ٩٠ يوم
٠.٧٩%	١٠٠,٢١٢	-	-	١.٠٢%	٧٥,٦٢٦	٩١ يوم إلى ١٨٠ يوم
-	-	-	-	١.٤٨%	١٠٩,٩٧٥	١٨١ يوم إلى ٢٧٠ يوم
-	-	-	-	٠.٠٥%	٣,٨٣٠	٢٧١ يوم إلى ٣٦٠ يوم
١.٤٦%	١٨٥,٥٥١	١.٣٩%	١٨٥,٥٥٧	٠.٠٦%	٤,٥٠٦	أكثر من ٣٦٠ يوم



إجمالي الذمم المدينة التجارية	٧,٤٤٧,٣٥٦	%١٠٠	١٣,٣٢٢,٨٤٢	%١٠٠	١٢,٧١٠,٢٥٥	%١٠٠
مخصص خسائر ائتمانية متوقعة	(٣٨,٨١٣)	-	(٨١,٨٢٨)	-	(٨١,٨٢٨)	-
صافي الذمم المدينة	٧,٤٠٨,٥٤٣	-	١٣,٢٤١,٠١٤	-	١٢,٦٢٨,٤٢٧	-

المصدر: الشركة

تقوم الشركة بتطبيق سياسة معتمدة من الإدارة التنفيذية للحد من تعرضها لمخاطر الائتمان، وذلك بمتابعة أداء التحصيلات و فرض حدود ائتمانية لكل عميل بناء على التجربة التاريخية مع العميل وبحسب ادائه المتوقع، ومدى قدرة العميل على توفير السيولة.

لا تستطيع الشركة ضمان عدم فشل الأطراف التي تتعامل معهم في الوفاء بالتزاماتهم، ولا تستطيع توقع قدرتهم المستقبلية بالالتزام بشكل دقيق، وفي حالة عدم التزام المدينين بسداد مستحقات الشركة في مواعيدها أو عدم التزامهم على الإطلاق بالسداد جزئياً أو كلياً أو في تحصيل الذمم المدينة منهم، فإن ذلك سيؤثر بشكل سلبي وجوهري على توفر السيولة لحاجات الشركة وتدفقاتها النقدية، وبالتالي سيؤثر ذلك بشكل سلبي وجوهري على أعمال الشركة المستقبلية ومركزها المالي ونتائجها التشغيلية.

### 2.1.2 مخاطر تقلب أسعار الحديد والمواد الخام

تتأثر عمليات الشركة بشكل مباشر بأسعار الحديد والمواد الخام من السكراب، وتعتمد الشركة في تسعير منتجاتها المعاد تدويرها على القائمة السعرية التي تستلمها الشركة من الشركة السعودية للصناعات الأساسية (سابك) التي تتأثر أسعارها هيوط أو ارتفاعاً من عدة عوامل على سبيل المثال لا الحصر، العرض والطلب على الحديد، ووفرة توريد الحديد من الموردين، والنمو العمراني وأي تشريعات تمس تصدير وتوريد الحديد، وعليه فإن أي انخفاض قد يطرأ على أسعار الحديد من الشركة السعودية للصناعات الأساسية سيكون له أثر سلبي وجوهري على أعمال الشركة المستقبلية ومركزها المالي ونتائجها التشغيلية.

### 2.1.3 المخاطر المتعلقة بتركز إيرادات الشركة

تتكون إيرادات الشركة من ثلاثة أقسام رئيسية وهي قسم القطاعة، وقسم الشريد، وقسم الكبس، (ولمزيد من المعلومات حول الأقسام الرئيسية للشركة، الرجاء الاطلاع على القسم رقم (٣.٤.٨)، <<مبيعات الشركة حسب الأقسام الرئيسية للشركة>> في هذه النشرة). وتتركز إيرادات الشركة من هذه الأقسام في المبيعات الناتجة من قسم القطاعات، حيث شكلت ما نسبته (٧٥.٦٦%) و(٧١.٨٣%) و(٧٧.١٤%) و(٥٧.٥٧%) من إجمالي مبيعات الشركة كما في ٣١ ديسمبر ٢٠٢٢، و٢٠٢٣، وكما في ٣٠ يونيو ٢٠٢٢، و٢٠٢٣ على التوالي، وبالتالي فإنه في حال انخفاض الإيرادات من أقسام الشركة بشكل عام، ومن قسم القطاعات بشكل خاص، فإن ذلك سوف يؤثر بشكل سلبي وجوهري على أعمال الشركة المستقبلية ومركزها المالي ونتائجها التشغيلية.

### 2.1.4 مخاطر انخفاض إيرادات الشركة

قد تواجه الشركة المزيد من الانخفاض في إيراداتها حيث بلغت الإيرادات مئتان وأربعة وخمسون مليون ومائة وثلاثة وثلاثون ألف ومئتان وثمان وسبعون (٢٥٤,١٣٣,٢٧٢) ريال سعودي، ومبلغ مئتان وتسعة وثلاثون مليون وتسعمائة وثمان وسبعون ألف وستمائة وثلاثة وثلاثون (٢٣٩,٩٧٨,٦٣٣) ريال سعودي، ومبلغ مائة وواحد وأربعون مليون وثمانمائة وخمسة وخمسون ألف وخمسمائة وتسعة عشر (١٤١,٨٥٥,٥١٩)، ومبلغ ثمان وسبعون مليون ومئتان وثمان ألف ومئتان وستة وسبعون (٧٨,٢٣٢,٢٧٦) ريال سعودي، كما في ٣١ ديسمبر ٢٠٢٢، و٢٠٢٣، و٣٠ يونيو ٢٠٢٢، و٢٠٢٣ على التوالي. ويعود ذلك إلى انخفاض متوسط أسعار البيع وتقليص هامش الربح، بالإضافة إلى ارتفاع التكلفة التمويلية لدى الشركة، وتوقف فرع لمصنع الشركة بسبب أعمال الصب والخرسانة لدعم الخطة التوسعية المستقبلية للشركة، والالتزام بشراء سعر مرتفع نسبياً لتغطية الهدف المتفق عليه مع الشركة السعودية للصناعات الأساسية وعدم الاضلال ببنود الاتفاقية. حيث تتأثر إيرادات الشركة بشكل مباشر في التغيرات التي تطرأ على قائمة الأسعار التي تستلمها الشركة من الشركة السعودية للصناعات الأساسية (سابك)، وأسعار المشتريات من السكراب من الموردين والتغيرات الاقتصادية من حين إلى آخر. مما سيؤثر بشكل سلبي وجوهري على أعمال الشركة المستقبلية ومركزها المالي ونتائجها التشغيلية.

### 2.1.5 المخاطر المرتبطة بقصور الخبرة في إدارة الشركات المدرجة

إن نجاح أعمال الشركة يعتمد بشكل أساسي على قدرة إدارتها على اتخاذ القرارات المناسبة والصحيحة فيما يتعلق بأعمالها وأنشطتها. وحيث أن موظفي الإدارة العليا لديهم الخبرة المحدودة في إدارة الشركات المساهمة العامة وفي كيفية التقيد باللوائح والأنظمة الخاصة بالشركات المساهمة المدرجة في السوق المالية السعودية، كالاتزام بمتطلبات الإفصاح المستمر وإعداد التقارير المختلفة وفقاً لما هو مطلوب بموجب هذه الأنظمة واللوائح، فإنه يتوجب على الإدارة العليا للشركة بذل جهود إضافية لضمان التزامها بالقواعد والأنظمة المفروضة على الشركات المدرجة. وفي حال عدم التزام الشركة بهذه القواعد، ستعرض الشركة للعقوبات النظامية والغرامات والذي بدوره سوف يؤثر بشكل سلبي وجوهري على أعمال الشركة المستقبلية ومركزها المالي ونتائجها التشغيلية.

### 2.1.6 المخاطر المتعلقة بعدم الالتزام بنظام السوق المالية ولوائحه التنفيذية

سوف تخضع الشركة بعد إدراجها في السوق الموازية لنظام السوق المالية وللأنظمة واللوائح والتعاميم الصادرة عن هيئة السوق المالية، وفي حال عدم قدرة الشركة على التقيد بأي من اللوائح والأنظمة التي ستخضع لها، فإنها ستكون عرضة لعقوبات وغرامات مالية، مما سيؤثر بشكل سلبي وجوهري على أعمال الشركة المستقبلية ومركزها المالي ونتائجها التشغيلية.

### 2.1.7 المخاطر المتعلقة بأخطاء الموظفين أو سوء سلوكهم

قد تواجه الشركة سوء سلوك أو أخطاء من الموظفين لا تستطيع تلافيها كالغش والأخطاء المتعمدة والاختلاس والاحتيال والسرقة والتزوير، بالإضافة إلى سوء استخدام ممتلكاتها والتصرف نيابة عنها دون الحصول على التفويضات الإدارية المطلوبة. وقد يترتب عن تلك التصرفات تبعات ومسؤوليات تتحملها الشركة، أو عقوبات نظامية، أو مسؤولية مالية، مما سيؤثر بشكل سلبي وجوهري على أعمال الشركة المستقبلية ومركزها المالي ونتائجها التشغيلية.

### 2.1.8 مخاطر احتمالية اتخاذ قرارات خاطئة من قبل الإدارة المختصة لآلية تسعير المنتجات

تعتمد الشركة في تحديد سعر بيع منتجاتها من الحديد السكراب المعاد تدويره على قائمة الأسعار التي يتم استلامها من الشركة السعودية للصناعات الأساسية (سابك) بداية كل شهر، حيث يتم تحديد سعر شراء مواد حديد السكراب من الموردين كهامش من قائمة الأسعار التي يتم استلامها من قبل الشركة السعودية للصناعات الأساسية (سابك)، بعد الأخذ في الاعتبار دراسة السوق وأسعار البيع التاريخية للأشهر الماضية. حيث يتم دراسة أسعار تداول منتجات الشركة من الحديد السكراب بداية كل شهر من قبل الإدارة المالية واعتمادها من قبل الرئيس التنفيذي، ويتم تعميم أسعار شراء الحديد السكراب إلى جميع الموردين. تعتبر الشركة متلقي لسعر بيع منتجاتها من الحديد السكراب المعاد تدويره حيث لا يمكن للشركة التنبؤ بقائمة الأسعار المستقبلية التي يتم استلامها من الشركة السعودية للصناعات الأساسية (سابك)، وجودة الحديد السكراب الذي يتم شرائه من قبل الموردين مما سيؤثر بشكل سلبي وجوهري على أعمال الشركة المستقبلية ومركزها المالي ونتائجها التشغيلية.

### 2.1.9 مخاطر حداثة تشكيل لجان مجلس الإدارة وعدم تطبيق قواعد الحوكمة

قامت الشركة حديثاً باتخاذ بعض الإجراءات المتعلقة بتطبيق بعض بنود لائحة حوكمة الشركات الصادرة عن هيئة السوق المالية، حيث قامت بتشكيل مجلس إدارة للشركة واعتماد تعيينه من قبل الجمعية التحويلية التي عُقدت بتاريخ ١٢/٧/٤٤٣٠هـ (الموافق ٢٢/٢/٢٠٢٢م). وبناء على اجتماع الجمعية العامة العادية فقد تم تعيين لجنة المراجعة، واعتمادها من قبل الجمعية العامة العادية التي عُقدت بتاريخ ١١/٦/٤٤٣٠هـ (الموافق ٢٢/٦/٢٠٢٢م). ونظراً لكون لائحة الحوكمة استرشادية على جميع الشركات المدرجة في السوق المالية الموازية، فربما لا تلتزم الشركة بكافة الأحكام الواردة فيها. وفي حال تم تطبيق لائحة حوكمة الشركات بشكل إلزامي، فإن عدم مقدرة أعضاء مجلس الإدارة وأعضاء اللجان على القيام بالمسؤوليات المحددة لهم بما يكفل حماية مصالح الشركة ومساهمتها سوف يؤثر على قدرتهم على الالتزام بنظام الحوكمة في الشركة، مما سيُعرض الشركة إلى احتمالية عدم التزامها بمتطلبات الإفصاح المستمر بعد الإدراج من جهة، وإلى مخاطر تشغيلية وإدارية ومالية

من جهة أخرى، الشيء الذي سيؤثر بشكل سلبي وجوهري على أعمال الشركة المستقبلية ومركزها المالي ونتائجها التشغيلية.

### 2.1.10 المخاطر المتعلقة بالمعاملات مع الأطراف ذات العلاقة

تتمثل التعاملات مع الأطراف ذات العلاقة في سداد مصاريف نيابة عن الشركة من قبل رئيس مجلس الإدارة السيد/فهد عبدالله العزيز الخيني، واتفاقية مشتريات مع مؤسسة فهد الخيني العقارية، حيث بلغ الرصيد المستحق إلى الأطراف ذات العلاقة مبلغ اثني عشر مليون وثمانمائة وسبعون ألف ومئتان واثنان وتسعون (١٢,٨٧٠,٢٩٢) ريال سعودي، كما في ٣١/١٢/٢٠٢٢م. وتاريخ ١٩/٣/١٤٤٥هـ (الموافق ١٠/٠٤/٢٠٢٣م) وافقت الجمعية العامة العادية بناء على توصية مجلس الإدارة بعمل تسوية مع رئيس مجلس الإدارة الأستاذ/ فهد بن عبدالله بن عبدالعزيز الخيني مقابل المشاريع غير المكتملة بمبلغ ثمان وخمسون مليون وتسعة واربعون ألف وخمسمائة وستة وخمسون (٥٨,٠٤٩,٥٥٦) ريال سعودي، وسيتم عمل التسوية بمبلغ خمسون مليون واربعمائة وسبعة وسبعون ألف وثمانمائة وأربعة وسبعون (٥٠,٤٧٧,٨٧٤) ريال سعودي، حيث يمثل الفرق مبلغ سبعة مليون وخمسمائة وواحد وسبعون ألف وستمائة واثنان وثمانون (٧,٥٧١,٦٨٢) ريال سعودي مبلغ ضريبة القيمة المضافة التي تم استردادها لصالح الشركة من هيئة الزكاة والضريبة والجمارك، ويمثل الرصيد المستحق من الأطراف ذات العلاقة بعد إجراء التسوية كما في ٣٠ يونيو ٢٠٢٣م، مبلغ سبعة وثلاثون مليون وستمائة وسبعة آلاف وخمسمائة وثمانون (٣٧,٦٠٧,٥٨٠) ريال سعودي، وقد تم تفويض مجلس إدارة الشركة بالقيام بالتسوية المناسبة وإكمال جميع الإجراءات. يوضح الجدول التالي التعاملات التي تمت مع الأطراف ذات العلاقة كما في ٣١ ديسمبر ٢٠٢١م، و٢٠٢٢م، وكما في ٣٠ يونيو ٢٠٢٣م:

جدول (٢): المستحق إلى أطراف ذات علاقة

المستحق إلى الأطراف ذات العلاقة كما في 31 ديسمبر 2021م								
النسبة من إجمالي قيمة العقود والتعاملات (%)	نسبة الرصيد من إجمالي المطلوبات (%)	الرصيد كما في 31 ديسمبر 2021م	إجمالي قيمة التعاملات	الرصيد كما في 31 ديسمبر 2020م	طبيعة التعامل	طبيعة العلاقة	مبالغ مستحقة إلى أطراف ذات علاقة	
١٨.٠٢%	-	(٨٨,٥١٦,٧٥٠)	(٨٨,٥١٦,٧٥٠)	-	تمويل	رئيس مجلس الإدارة	فهد بن عبدالله بن عبدالعزيز الخيني	
١٤.٩٤%	-	٧٣,٣٧٥,٢٣٠	-	٧٣,٣٧٥,٢٣٠	سدادات			
٣.٠٨%	٤٢.٣%	(١٥,١٤١,٥٢٠)	(٨٨,٥١٦,٧٥٠)	٧٣,٣٧٥,٢٣٠	-		الإجمالي	
المستحق إلى الأطراف ذات العلاقة كما في 31 ديسمبر 2022م								
النسبة من إجمالي قيمة العقود والتعاملات (%)	نسبة الرصيد من إجمالي المطلوبات (%)	الرصيد كما في 31 ديسمبر 2022م	إجمالي قيمة التعاملات	الرصيد كما في 31 ديسمبر 2021م	طبيعة التعامل	طبيعة العلاقة	مبالغ مستحقة إلى أطراف ذات علاقة	
٣.٣١%	-	(١٥,١٤١,٥٢٠)	-	(١٥,١٤١,٥٢٠)	-	تمويل	رئيس مجلس الإدارة	فهد بن عبدالله بن عبدالعزيز الخيني
١.٣٦%	-	(٦,٢٠١,٦٧٨)	(٦,٢٠١,٦٧٨)	-	تمويل			
١.٨٥%	-	٨,٤٧٢,٩٠٦	-	٨,٤٧٢,٩٠٦	سدادات			
٠.١٧%	-	٧٧٣,١٢٤	-	٧٧٣,١٢٤	مشتريات			

مؤسسة فهد بن عبد الله بن عبدالعزيز الخنيني العقارية	شركة شقيقة	سدادات	-	-	(٧٥٨,٦٣٤)	(٧٥٨,٦٣٤)	-	٠.١٧%
عبدالعزیز الخنینی العقاریة	شركة شقيقة	مبيعات	-	-	(١٤,٤٩٠)	(١٤,٤٩٠)	-	٠.٠٠%
الإجمالي			(١٥,١٤١,٥٢٠)	٩,٢٤٦,٠٣٠	(١٢,٨٧٠,٢٩٢)	(١,٩٧٤,٨٠٢)	٤٣.١٠%	٢.٨٢%
<b>المستحق إلى الأطراف ذات العلاقة كما في 30 يونيو 2023م</b>								
مبالغ مستحقة إلى أطراف ذات علاقة	طبيعة العلاقة	طبيعة التعامل	الرصيد كما في 31 ديسمبر 2022م	إجمالي قيمة التعاملات	الرصيد كما في 30 يونيو 2023م	نسبة الرصيد الإجمالي من إجمالي العقود والتعاملات (%)	النسبة من إجمالي قيمة العقود والتعاملات (%)	
فهد بن عبد الله بن عبدالعزيز الخنيني	رئيس مجلس الإدارة	تمويل وسدادات	(١٢,٨٧٠,٢٩٢)	-	(١٢,٨٧٠,٢٩٢)	-	٨.٧٠%	
عبدالعزیز الخنینی	شراء أصول		-	٥٠,٤٧٧,٨٧٢	٥٠,٤٧٧,٨٧٢	٣٧.٠٧١%	٣٤.١٤%	
الإجمالي			(١٢,٨٧٠,٢٩٢)	٥٠,٤٧٧,٨٧٢	٣٧,٦٠٧,٥٨٠	٣٠.٧١%	٥.٤٣%	

المصدر: الشركة

يوضح الجدول التالي الرصيد المستحق من الأطراف ذات العلاقة كما في ٣٠ يونيو ٢٠٢٣م:

جدول (٣): المستحق من أطراف ذات علاقة

<b>المستحق من الأطراف ذات العلاقة كما في 30 يونيو 2023م</b>								
مبالغ مستحقة إلى أطراف ذات علاقة	طبيعة العلاقة	طبيعة التعامل	الرصيد كما في 31 ديسمبر 2022م	إجمالي قيمة التعاملات	الرصيد كما في 30 يونيو 2023م	نسبة الرصيد الإجمالي من إجمالي العقود والتعاملات (%)	النسبة من إجمالي قيمة العقود والتعاملات (%)	
فهد بن عبد الله بن عبدالعزيز الخنيني	رئيس مجلس الإدارة	تسويات	-	٣٧,٦٠٧,٥٨٠	٣٧,٦٠٧,٥٨٠	-	٢٥.٤٣%	
الإجمالي			-	٣٧,٦٠٧,٥٨٠	٣٧,٦٠٧,٥٨٠	٣٠.٧١%	٢٥.٤٣%	

تم الحصول على موافقة الجمعية العامة العادية المنعقدة بتاريخ ١٧/٠٢/٤٤٤٤هـ (الموافق ١٣/٠٩/٢٠٢٢م) على التعاملات التي تمت مع الأطراف ذات العلاقة. وافقت الجمعية العامة العادية المنعقدة بتاريخ ١٧/٠٢/٤٤٤٤هـ (الموافق ١٣/٠٩/٢٠٢٢م) على قيمة تعاملات مع أطراف ذات علاقة بمبلغ ستمائة وتسعة وتسعون ألف وسبعمائة وستة عشر (٦٩٩,٧١٦) ريال سعودي تتمثل في اتفاقية مشتريات مع مؤسسة فهد الخنيني العقارية والتي لرئيس مجلس الإدارة مصلحة غير مباشرة فيها، حيث قدم أعضاء مجلس إدارة الشركة اقرار وتعهد على أخذ موافقة أقرب جمعية عامة على قيمة التعاملات التي تمت مع أطراف ذات علاقة بمبلغ سبعمائة وثلاثة وسبعون ألف ومائة وأربعة وعشرون (٧٧٣,١٢٤) ريال سعودي، والتي لرئيس مجلس الإدارة مصلحة غير مباشرة فيها، يمثل الفرق في قيمة التعاملات مع أطراف ذات علاقة بمبلغ ثلاثة وسبعون ألف واربعمائة وثمانية (٧٣,٤٠٨) ريال سعودي، والتي سيتم عرضها على أقرب جمعية عامة وأخذ الموافقة عليها، وفي حال عدم موافقة الجمعية العامة على مبلغ الفرق في قيمة التعاملات مع أطراف ذات علاقة، يقر ويتعهد أعضاء مجلس إدارة الشركة على تطبيق ما نص عليه نظام الشركات ولوائحه التنفيذية، وفي حال وجود أية تعاملات مع أطراف ذات علاقة مستقبلياً

فسيتم عرضها على أقرب جمعية عامة. تقوم جميع تعاملات الشركة واتفاقياتها مع الأطراف ذات العلاقة على أسس تجارية بحتة، وفي حال أبرمت الشركة عقوداً مع أية أطراف ذات علاقة على أسس غير تجارية بحتة و/أو في حال يترتب على تلك التعاملات نقل مزايا لأطراف ذات علاقة بالشركة دون وجه حق، فقد يؤثر ذلك سلباً على تكاليف الشركة وإيراداتها، الأمر الذي سيؤثر بشكل سلبي وجوهري على أعمال الشركة المستقبلية ومركزها المالي ونتائجها التشغيلية.

### 2.1.11 المخاطر المتعلقة برأس المال العامل

تتمثل مخاطر السيولة في عدم مقدرة الشركة في مقابلة التزاماتها قصيرة الأجل حال استحقاقها، حيث بلغت نسبة التداول (١.٣٥ مرة)، و(٤.٤٥ مرة)، و(٣.٣٦ مرة) كما في ٣١ ديسمبر ٢٠٢١ و٢٠٢٢، وكما في ٣٠ يونيو ٢٠٢٣ على التوالي.

وبلغ صافي رأس المال العامل وهو الفرق بين الأصول المتداولة والالتزامات المتداولة للشركة حوالي خمس ملايين ومئتان وثمانية وستون ألفاً وسبعمائة وخمسة وثمانون (٥,٢٦٨,٧٨٥) ريال سعودي، وسبعة ملايين ومائة وخمسة وخمسون ألفاً وثمانمائة وأربعة وثمانون (٧,١٥٥,٨٨٤) ريال سعودي، وخمسة وأربعون مليوناً وخمسة وعشرون ألفاً وستمائة وسبعة وسبعون (٤٥,٠٢٥,٦٧٧) ريال سعودي، كما في ٣١ ديسمبر ٢٠٢١ و٢٠٢٢، وكما في ٣٠ يونيو ٢٠٢٣ على التوالي.

وتقوم الشركة بتمويل رأس المال العامل من خلال القروض، حيث تتكون الالتزامات المتداولة للشركة من الجزء المتداول لقروض طويلة الأجل، والجزء المتداول للالتزامات عقود الإيجار، وذمم دائنة، وقد لا تتمكن الشركة من الوفاء بالتزاماتها حال استحقاقها، مما تنتج مخاطر سيولة عن عدم المقدرة على بيع الموجودات الثابتة بالقيمة العادلة لها، وقد تقع أي أحداث طارئة تتطلب سيولة فورية، مما سيؤثر ذلك بشكل سلبي وجوهري على أعمال الشركة المستقبلية ومركزها المالي ونتائجها التشغيلية.

### 2.1.12 المخاطر المتعلقة بإدارة المخزون

بلغ رصيد المخزون في الشركة مبلغ خمس ملايين وسبعمائة وخمسة وأربعون ألفاً وثلاثمائة وستون (٥,٧٤٥,٣٦٠) ريال سعودي، ومبلغ خمس ملايين وخمسمائة وثمان عشر ألفاً وخمسمائة وأربعة وسبعون (٥,٥١٨,٥٧٤) ريال سعودي، ومبلغ أربعة مليون وستمائة وخمسة وستون ألفاً ومائة وخمسة وستون (٤,٦٦٥,١٦٥) ريال سعودي، كما في ٣١ ديسمبر ٢٠٢١، و٢٠٢٢، وكما في ٣٠ يونيو ٢٠٢٣ على التوالي. حيث يمثل المخزون ما نسبته من إجمالي أصول الشركة (٤.٢%)، و(٤.١%)، و(٣.٨%) كما في ٣١ ديسمبر ٢٠٢١، و٢٠٢٢، وكما في ٣٠ يونيو ٢٠٢٣ على التوالي.

وفي حال لم تتمكن الشركة من الحفاظ على مستويات مخزون كافية ومراقبة المخزون بشكل دوري، سيؤدي ذلك إلى انخفاض شديد أو إلى فائض في مستويات المخزون، مما قد يلحق الشركة بخسائر لعدم تمكنها من تلبية متطلبات العملاء، أو تصريف المخزون، مما سيؤثر ذلك بشكل سلبي وجوهري على أعمال الشركة المستقبلية ومركزها المالي ونتائجها التشغيلية.

### 2.1.13 المخاطر المتعلقة باتفاقيات التمويل

كما بتاريخ نشرة الإصدار هذه، أبرمت الشركة عدد من العقود والاتفاقيات المتطابقة مع الشريعة الإسلامية مع عدد من شركات التمويل المحلية، وقد بلغ رصيد القروض كما في ٣٠ يونيو ٢٠٢٣ مبلغ ثمان ملايين وأربعمائة وسبعة وثلاثون ألفاً وخمسمائة وأربعة وأربعون (٨,٤٣٧,٥٤٤) ريال سعودي، وقد بلغت نسبة الديون من إجمالي الأصول ما مقداره (٦.٨٩%) كما في ٣٠ يونيو ٢٠٢٣.

#### • اتفاقية بنك الجزيرة

أبرمت الشركة عقد تسهيلات ائتمانية مع بنك الجزيرة بتاريخ ١٢/٠٢/٤٤٤٤هـ (الموافق ٢٠/٠٦/٢٠٢٣)، على شكل تسهيلات ائتمانية متوافقة مع الضوابط الشرعية، وبمعدل ربح متوسط سعر السابورو مضاف إليه (٤.٠٠%)، وذلك لغرض تمويل مشنريات رأسمالية وفقاً لنشاط الشركة، بقيمة اجمالية ثلاث ملايين (٣,٠٠٠,٠٠٠) ريال سعودي، مستحقة السداد خلال مدة أقصاها تسعون (٩٠) يوم، بدفعات وتواريخ محددة مسبقاً في الاتفاقية.

**الضمانات:** كفالة غرم بمبلغ ثلاث ملايين وثلاثمائة ألف (٣,٣٠٠,٠٠٠) ريال سعودي، مقدمة من شركة الطاقات المعدنية، وبعض الإقرارات والتعهدات، وكفالة غرم وأداء بالتضامن والانفراد من قبل رئيس مجلس الإدارة بمبلغ ثلاث ملايين وثلاثمائة ألف (٣,٣٠٠,٠٠٠) ريال سعودي.

#### • اتفاقية إصدار أدوات دين مالية

أبرمت شركة الطاقات المعدنية اتفاقية برنامج إصدار أدوات دين (البرنامج) مع شركة الصكوك المالية بتاريخ ٢٠/٨/٤٤٤هـ (الموافق ٢٣/٣/٢٠٢٠م) على شكل أدوات دين مرابحة متوافقة مع أحكام ومبادئ الشريعة الإسلامية، وبمعدل هامش ربح للبرنامج (٦.٨٥%)، وذلك لغرض التوسع وشراء أصول. يبلغ حجم برنامج أدوات الدين مبلغ عشرون مليون (٢٠,٠٠٠,٠٠٠) ريال سعودي، وتبلغ إجمالي دفعات الاسترداد مبلغ خمسة وعشرون مليون وتسعمائة واثنان وثلاثون ألف وخمسمائة وسبعة عشر (٢٥,٩٣٢,٥١٧) ريال سعودي. تبلغ مدة البرنامج اثنان وخمسون (٥٢) شهراً، بعدد عشرة (١٠) إصدارات، مستحقة السداد بدفعات نصف سنوية وتواريخ محددة مسبقاً في الاتفاقية، على أن لا يتجاوز إجمالي القيمة الاسمية للإصدارات خلال سنة واحدة مبلغ وقدرة عشرة مليون (١٠,٠٠٠,٠٠٠) ريال سعودي، ومبلغ وقدرة خمسة مليون (٥,٠٠٠,٠٠٠) ريال سعودي للإصدار الواحد، وهي أدوات دين غير قابلة للتحويل.

**الضمانات:** سند لأمر بمبلغ ثلاثة وعشرون مليون (٢٣,٠٠٠,٠٠٠) ريال سعودي على شركة الطاقات المعدنية للتجارة، وبعض الإقرارات والتعهدات. سند لأمر بمبلغ ثلاثة وعشرون مليون (٢٣,٠٠٠,٠٠٠) ريال سعودي على رئيس مجلس الإدارة الأستاذ / فهد بن عبدالله بن عبدالعزيز الخيني، وبعض الإقرارات والتعهدات.

وعلى الرغم من أن الاتفاقيات المذكورة أعلاه مضمونة بضمانات موضحة أعلاه، إلا أن الشركة الممولة قد تطلب ضمانات أخرى مقابل الاتفاقيات ولا تتمكن الشركة من تقديمها، الأمر الذي يجعل الشركة في حالة إخلال لبنود الاتفاقية، وفي حال لم تتمكن الشركة من الالتزام بتعهدات اتفاقية التسهيلات أعلاه، بما فيها الالتزام بسداد القرض في موعد الاستحقاق، فإنها ستصبح عرضة للجزاءات بما في ذلك قيام الجهة المقرضة بإلغاء أو إنهاء القروض ومطالبة الشركة بسداد كامل المديونية فوراً، مما سيؤثر بشكل سلبي وجوهري على أعمال الشركة المستقبلية ومركزها المالي ونتائجها التشغيلية.

وبخلاف ذلك، تؤكد الشركة بأنه لا توجد لديها أية تسهيلات ائتمانية أو قروض أخرى حتى تاريخ نشر هذه النشرة.

#### 2.1.14 مخاطر السيولة

تتمثل مخاطر السيولة في عدم قدرة الشركة على مقابلة التزاماتها المتعلقة بالمطلوبات المالية حال استحقاقها، وتكون المطلوبات المالية للشركة من فروض طويلة الأجل، والتزامات عقود الإيجار، وذمم دائنة، والمستحق إلى أطراف ذات علاقة. وقد تقع أية أحداث طارئة أو مفاجئة تتطلب سيولة فورية أو تتطلب بيع موجودات مالية بسرعة كافية وبيعها العادلة لتغطية السيولة المطلوبة.

بلغت نسبة التداول لدى الشركة حوالي (١,٣٥) مرة و(١,٤٥) مرة و(٣,٣٦) مرة) كما في ٢٠٢١/١٢/٣١ و٢٠٢٢/١٢/٣١، وكما في ٢٠٢٠/٦/٣٠ على التوالي، ولا يوجد ضمان على قدرة الشركة على الوفاء بالتزاماتها الحالية أو المستقبلية في مواعيد استحقاقها لا سيما قصيرة الأجل منها، فإنها ستكون عرضة للتعثر المالي، مما سيؤثر بشكل سلبي وجوهري على أعمال الشركة المستقبلية ومركزها المالي ونتائجها التشغيلية.

#### 2.1.15 المخاطر المتعلقة بانخفاض معدلات تشغيل المصانع

تعتمد الشركة في نشاطها على استمرار العمل في مصانعها بكفاءة تشغيلية تمكنها من تحقيق أهدافها المخطط لها، وتعد المنشآت الصناعية عرضة لمخاطر تشغيلية كبيرة ناتجة عن عدة عوامل منها الأعطال بخطط الإنتاج أو المعدات الرئيسية الناتجة عن قدم الآلات والمعدات أو سوء الاستخدام أو الحوادث غير المتوقعة كانهيار إمداد الكهرباء أو اندلاع الحريق. مما سينتج عنه تعطل عمليات الشركة وتكبدها تكاليف إضافية والذي بدوره، سيؤثر بشكل سلبي وجوهري على أعمال الشركة المستقبلية ومركزها المالي ونتائجها التشغيلية.

#### 2.1.16 المخاطر المتعلقة بالذمم الدائنة التجارية للشركة

بلغ إجمالي الذمم الدائنة التجارية للشركة مليونان ومائة وثمانية وأربعون ألفاً ومائة وثمانية عشر (٢,١٤٨,١١٨) ريال سعودي، ومبلغ ثمان ملايين وستمائة وأربعة وعشرون ألف وخمسمائة وواحد وعشرون (٨,٦٢٤,٥٢١) ريال سعودي،

ومبلغ عشرة مليون ومائة وخمسة وثمانون ألفاً واربعمائة وستة وأربعون (١٠,١٨٥,٤٤٦) ريال سعودي، كما في ٣١ ديسمبر ٢٠٢١، و٢٠٢٢، وكما في ٣٠ يونيو ٢٠٢٣ على التوالي.

حيث تمثل نسبة الذمم الدائنة التجارية من إجمالي المطلوبات ما نسبته (٦.٠%) و(٢٨.٩%)، و(٤٠.٨٩%) كما في ٣١ ديسمبر ٢٠٢١، و٢٠٢٢، وكما في ٣٠ يونيو ٢٠٢٣ على التوالي.

وقد لا تتمكن الشركة الوفاء بسداد كامل ذممها الدائنة التجارية أو السداد في المدة المتفق عليها، الأمر الذي قد يُصعب حصول الشركة على اتفاقيات شراء بالدين بشروط مناسبة في المستقبل مما سيؤثر بشكل سلبي وجوهري على أعمال الشركة المستقبلية ومركزها المالي ونتائجها التشغيلية.

### 2.1.17 المخاطر المتعلقة بتوفر التمويل مستقبلاً

قد تلجأ الشركة إلى الحصول على قروض وتسهيلات بنكية لتمويل خطط التوسع في المستقبل، ومن الجدير ذكره أن الحصول على التمويل قد يعتمد على رأس مال الشركة ومركزها المالي وتدفقاتها النقدية وسجلها الائتماني والضمانات المقدمة، ولا تعطي الشركة أي تأكيد أو ضمان بشأن حصولها على التمويل المناسب إذا استدعت الحاجة لذلك، إن عدم قدرة الشركة على الحصول على التمويل الذي تحتاجه من جهات ممولة، أو عدم قدرتها على الحصول على التمويل بشروط تفضيلية مقبولة تتناسب مع الشركة، سيكون له أثر سلبي وجوهري على أعمال الشركة المستقبلية ومركزها المالي ونتائجها التشغيلية.

### 2.1.18 المخاطر المتعلقة بالالتزامات المحتملة

إن أي التزامات محتملة على الشركة، مثل التكاليف المتعلقة بالزكاة والضرائب والدعاوى القضائية، وغيرها من الالتزامات أو التكاليف الأخرى المتعلقة بنشاط الشركة، في حال تحققها فإنها ستؤثر بشكل سلبي وجوهري على أعمال الشركة المستقبلية ومركزها المالي ونتائجها التشغيلية.

### 2.1.19 المخاطر المتعلقة بمتطلبات السعودية

تولي المملكة قضية التوظيفين أهمية قصوى في إطار "رؤية ٢٠٣٠"، وبالتالي يُعتبر الالتزام بمتطلبات السعودية مطلباً نظامياً للتعهد بموجبه جميع المنشآت (الشركات والمؤسسات) بتوظيف السعوديين والمحافظة على نسبة معينة من الموظفين السعوديين من مجموع عدد موظفيها. وكما في ٢٠٢٣/٠٦/٣٠، صنّف فرع الشركة للصناعات ضمن النطاق "أخضر متوسط"، بنسبة سعودية (٢٩.٤١%)، وفرع الشركة للنقل البري والتخزين ضمن النطاق "البيلايني"، بنسبة سعودية (٤٨.٧٢%)، وفرع الشركة لتجارة الجملة والتجزئة ضمن النطاق "أخضر متوسط"، بنسبة سعودية (٣٤.٢٩%)، ولمزيد من المعلومات، الرجاء الاطلاع على القسم رقم (٣.١٦)، «السعودية» في هذه النشرة. وفي حال عدم استطاعة الشركة الحفاظ على نسبة السعودية المطلوبة، أو في حال قررت وزارة الموارد البشرية والتنمية الاجتماعية مستقبلاً فرض سياسات توظيف أكثر صرامة يصعب على الشركة الالتزام بها، فقد يؤدي ذلك لفرض عقوبات على الشركة كتعليق طلبات تأشيرات العمل ونقل الكفالة للعاملين غير السعوديين، والتي سيكون لها أثر سلبي وجوهري على أعمال الشركة المستقبلية ومركزها المالي ونتائجها التشغيلية.

### 2.1.20 المخاطر المتعلقة بوقوع الكوارث الطبيعية

قد تتعرض الشركة لأي من الكوارث الطبيعية مثل الفيضانات والحرائق والزلازل والأحداث الطبيعية الأخرى التي تؤدي إلى إصابة مرافق الشركة بضرر كبير. وفي حال عدم توفر تغطية تأمينية كافية، فقد يعود ذلك بتكاليف مرتفعة وطائلة على الشركة، والذي سيؤثر بصورة كبيرة على قدرة الشركة على أداء وممارسة نشاطها، وبالتالي سيؤثر سلباً على عملياتها التشغيلية، كما أن حدوث أي كارثة من هذه الكوارث الطبيعية سيكون له أثر سلبي وجوهري على أعمال الشركة المستقبلية ومركزها المالي ونتائجها التشغيلية.

### 2.1.21 المخاطر المتعلقة بالتوقف غير المتوقع للأعمال

تعتمد الشركة في استمرار عملياتها على سير فعالية أعمالها التشغيلية وأنظمة العمل فيها، وتعتبر المنشآت الصناعية عرضة لمخاطر تشغيلية كبيرة، نتيجة لعدة عوامل بما في ذلك على سبيل المثال لا الحصر، الكوارث الطبيعية أو صدور متطلبات نظامية جديدة أو أي قصور يصيب أجهزة الحاسب الآلي أو توقف إمدادات الطاقة والكهرباء.

إن أي توقف أو انقطاع لهذه العمليات فإنه قد يترتب على الشركة تكبد خسائر وبالتالي التأثير بشكل سلبي وجوهري على أعمال الشركة المستقبلية ومركزها المالي ونتائجها التشغيلية.

### 2.1.22 المخاطر المتعلقة بعدم استخراج أو عدم تجديد التراخيص والتصاريح والشهادات اللازمة

تمارس الشركة نشاطها حالياً بموجب عدد من التراخيص والشهادات والتصاريح التي تتعلق بنشاطها، والتي حصلت عليها من قبل الجهات التنظيمية المختصة بالمملكة، وتشمل على سبيل المثال لا الحصر: شهادات السجل التجاري للشركة وفروعها الصادرة من وزارة التجارة، الترخيص الصناعي من وزارة الصناعة والثروة المعدنية، شهادة تسجيل العلامة التجارية، شهادة عضوية الغرفة التجارية، التراخيص البلدية، تصاريح الدفاع المدني، شهادات السعودة والزكاة والتأمينات الاجتماعية، وشهادة التأهيل البيئي وغيرها.

و كما في تاريخ هذه النشرة فإن جميع تراخيص الشركة لا تزال سارية (ولمزيد من المعلومات، الرجاء الاطلاع على القسم رقم (٣.٦)، < التراخيص والتصاريح للشركة > في هذه النشرة).

ان عدم تمكن الشركة من تجديد تراخيصها وتصاريحها وشهاداتها الحالية أو الحصول على أي من التراخيص اللازمة لأعمالها أو إذا تم تعليق أو انتهاء أي من تراخيصها أو إذا تم تجديد أي من تلك التراخيص بشروط غير مناسبة للشركة، أو في حالة عدم قدرة الشركة على الحصول على الرخص والتصاريح والشهادات الإضافية التي قد تطلب منها في المستقبل، فإن ذلك قد يعرض الشركة للتوقف والامتناع عن القيام بأعمالها كإغلاق الشركة أو تجميد جميع الخدمات التي تقدمها الجهات الرقابية للشركة أو تعرضها لغرامات مالية مما سيؤدي إلى توقف أو تعثر أعمال الشركة، وبالتالي سيكون لذلك أثر سلبي وجوهري على أعمال الشركة المستقبلية ومركزها المالي ونتائجها التشغيلية.

### 2.1.23 المخاطر المتعلقة بعدم الالتزام بمعايير الجودة والمواصفات المطلوبة من قبل العملاء

تسعى الشركة دائماً للحفاظ على رضا عملائها من خلال تقديم خدماتها ضمن أعلى معايير الجودة. وفي حال عدم قدرة الشركة على الاستمرار بتقديم خدماتها بنفس المستوى المطلوب لأي سبب من الأسباب، فإن ذلك سوف يؤثر سلباً على سمعتها لدى عملائها وعلى استمراريتهم بالتعامل معها، وبالتالي سيؤثر بشكل سلبي وجوهري على أعمال الشركة المستقبلية ومركزها المالي ونتائجها التشغيلية.

### 2.1.24 المخاطر المتعلقة باستحقاقات الزكاة الشرعية المحتملة والمطالبات الإضافية

تقوم الشركة بتقديم إقراراتها الزكوية لهيئة الزكاة والضريبة والجمارك خلال الوقت المحدد وتقوم بسداد المبالغ المستحقة عليها بشكل سنوي. قدمت الشركة الإقرارات الزكوية لهيئة الزكاة والضريبة والجمارك لجميع السنوات السابقة وحتى تاريخ ٣١/١٢/٢٠٢٢م، حيث حصلت الشركة على اخر شهادة اقرار زكوي برقم (١٠٢١٨٣٧٧) وتاريخ ١٠/١١/١٤٤٤هـ (الموافق ٢٣/١٠/٢٠٢٣م) وتنتهي في تاريخ ١٠/١١/١٤٤٥هـ (الموافق ٣٠/٠٤/٢٠٢٤م).

هذا وبلغت الزكاة المدفوعة خلال الفترة المالية كما في ٣٠ يونيو ٢٠٢٣ مبلغ مائة واثنتان وسبعون ألف وثلاثمائة وستة عشر (١٧٢,٣١٦) ريال سعودي، وبلغ رصيد مخصص الزكاة مبلغ ستة وثمانون ألف ومائة وثلاثون (٨٦,٣٠) ريال سعودي كما في ٣٠ يونيو ٢٠٢٣م.

وكما بتاريخ نشرة الإصدار هذه، لم تستلم الشركة أي ربوط زكوية من هيئة الزكاة والضريبة والجمارك عن أي فروع زكوية عن السنوات السابقة، مع الإشارة إلى أن أول فوائم مالية لشركة الطاقات المعدنية للتجارة بشكلها القانوني كشركة مساهمة مغلقة كانت عن الفترة المالية المنتهية في ٣٠ يونيو ٢٠٢٢م، حيث تحمل الشركة طابع الشركة ذات المسؤولية المحدودة (شركة شخص واحد) قبل تحولها إلى شركة مساهمة مغلقة بتاريخ ١٦/٠٢/٢٠٢٢م، مملوكة بالكامل لرئيس مجلس الإدارة الأستاذ / فهد بن عبدالله بن عبدالعزيز الخيني. وكما بتاريخ نشرة الإصدار هذه لا يوجد أي نزاعات أو مطالبات بفروقات زكوية قائمة من قبل هيئة الزكاة والضريبة والجمارك، مع الإشارة إلى أنه في حال طالبت هيئة الزكاة والضريبة والجمارك شركة الطاقات المعدنية للتجارة عن أي فروقات زكوية عن جميع السنوات السابقة وحتى تاريخ تحول الشركة إلى شركة مساهمة مغلقة إن وجدت، فإن رئيس مجلس الإدارة سيتحمل سداد تلك الفروقات الزكوية التي نشأت خلال السنوات السابقة لتحويل الشركة إلى شركة مساهمة مغلقة، ولن تتحمل شركة الطاقات المعدنية للتجارة والمساهمون الحاليون دفع تلك الفروقات الزكوية.



لا تستطيع الشركة التنبؤ ما إذا كانت هيئة الزكاة والضريبة والجمارك، ستقبل تقديراتها الزكوية عن جميع السنوات المالية اللاحقة بعد تحول الشركة إلى شركة مساهمة مغلقة، التي لم تقم هيئة الزكاة والضريبة والجمارك حتى تاريخ هذه النشرة بإصدار الربوط الزكوية لها، أو ستطالبها بدفع أي فروقات زكوية مستقبلاً، وإذا ما قامت هيئة الزكاة والضريبة والجمارك فعلاً بمطالبة الشركة بدفع مثل هذه الفروقات إن وجدت، فإن الشركة ستتحمل هذه الفروقات الزكوية مما سيؤثر بشكل سلبي وجوهري على أعمال الشركة المستقبلية ومركزها المالي ونتائجها التشغيلية.

### 2.1.25 المخاطر المتعلقة بالتغيرات في المعايير المحاسبية المهمة والمعايير الجديدة

تم إعداد القوائم المالية المراجعة للشركة للسنة المالية المنتهية في ٣١ ديسمبر ٢٠٢٠، والايضاحات المرفقة بها وفقاً للمعايير الدولية للتقارير المالية (IFRS) المعتمدة في المملكة العربية السعودية والمعايير والإصدارات الأخرى التي اعتمدها الهيئة السعودية للمحاسبين القانونيين (SOCPA)، والشركة ملزمة بتطبيق التعديلات أو التغييرات التي تطرأ على هذه المعايير من حين لآخر.

أعدت الشركة قوائمها المالية للسنة المالية المنتهية في ٣١ ديسمبر ٢٠١٩ وفقاً للمعيار الدولي للتقرير المالي للمنشآت الصغيرة والمتوسطة (IFRS For SMEs) المعتمدة في المملكة العربية السعودية، بينما أعدت قوائمها المالية للسنة المالية المنتهية في ٣١ ديسمبر ٢٠٢٠، وفقاً للمعايير الدولية للتقرير المالي (IFRS) المعتمدة في المملكة العربية السعودية والمعايير والإصدارات الأخرى التي اعتمدها الهيئة السعودية للمراجعين والمحاسبين (SOCPA)، وقد نتج عن هذا التطبيق تغيير في المعالجات المحاسبية لعدد من البنود في القوائم المالية للسنة المالية المنتهية في ٣١ ديسمبر ٢٠٢١، ووفقاً للقوائم المالية المراجعة للشركة للسنة المالية المنتهية في ٣١ ديسمبر ٢٠٢١، فإن أثر تطبيق المعايير الدولية للتقرير المالي (IFRS) على عناصر قائمة المركز المالي للشركة كما في ٣١ ديسمبر ٢٠٢٠ موضح في الجدول التالي:

جدول (٤): أثر تطبيق المعايير الدولية للتقرير المالي (IFRS) على عناصر قائمة المركز المالي كما في ٣١ ديسمبر ٢٠٢٠.

المعيار الدولي للتقرير المالي للمنشآت الصغيرة ومتوسطة الحجم (IFRS For SMEs)	المعيار الدولي للتقرير المالي للمنشآت الصغيرة ومتوسطة الحجم (IFRS For SMEs)	أثر التحول وإعادة التوبين	المعايير الدولية للتقرير المالي (IFRS)	البند
٢٧,٠١١,٨٤٢	٢٧,٠١١,٨٤١	-	٢٧,٠١١,٨٤١	إجمالي الموجودات غير المتداولة
٢٧,٩٨٤,٤١٨	٢٧,٩٤٧,٥٩٦	(٣٦,٨٢٣)	٢٧,٩٤٧,٥٩٦	إجمالي الموجودات المتداولة
٥٤,٩٨٦,٢٦٠	٥٤,٩٤٩,٤٣٧	(٣٦,٨٢٣)	٥٤,٩٤٩,٤٣٧	<b>إجمالي الموجودات</b>
٥١,٥٩٢,٨٠٢	٥١,٦٦٩,٦٨٥	٧٦,٨٨٣	٥١,٦٦٩,٦٨٥	<b>إجمالي حقوق الشركاء</b>
١,٠٢٤,٣٦٧	٩١,٦٦١	(١١٣,٧٠٦)	٩١,٦٦١	إجمالي المطلوبات غير المتداولة
٢,٣٦٩,٠٩١	٢,٣٦٩,٠٩١	-	٢,٣٦٩,٠٩١	إجمالي المطلوبات متداولة
٣,٣٩٣,٤٥٨	٣,٢٧٩,٧٥٢	(١١٣,٧٠٦)	٣,٢٧٩,٧٥٢	<b>إجمالي المطلوبات</b>
٥٤,٩٨٦,٢٦٠	٥٤,٩٤٩,٤٣٧	(٣٦,٨٢٣)	٥٤,٩٤٩,٤٣٧	<b>إجمالي المطلوبات وحقوق الملكية</b>

المصدر: الشركة

وعلى قائمة الدخل للشركة كما في ٣١ ديسمبر ٢٠٢٠م، موضح في الجدول التالي:

جدول (٥): أثر تطبيق المعايير الدولية للتقرير المالي (IFRS) على عناصر قائمة الدخل كما في ٣١ ديسمبر ٢٠٢٠م.

المعيار الدولي للتقرير المالي (IFRS)	أثر التحول وإعادة التويب	المعيار الدولي للتقرير المالي للمنشآت الصغيرة ومتوسطة الحجم (IFRS For SMEs)	البند
١٣,٢٩٦,٩٠٧	-	١٣,٢٩٦,٩٠٧	<b>مجمّل الربح</b>
(٩٤٧,٦٦١)	-	(٩٤٧,٦٦١)	مصروفات بيعية وتسويقية
(١,٨٩٥,٣٢٣)	٨٢,٣٣٤	(١,٩٧٧,٦٥٧)	مصروفات عمومية وإدارية
١٠,٤٥٣,٩٢٣	٨٢,٣٣٤	١٠,٣٧١,٥٨٩	<b>ربح التشغيل</b>
(٢٧٥,٣٣٢)	-	(٢٧٥,٣٣٢)	الزكاة
١٠,١٧٨,٥٩١	٨٢,٣٣٤	١٠,٠٩٦,٢٥٧	<b>ربح السنة</b>
(٥,٤٥١)	(٥,٤٥١)	-	خسائر إعادة قياس منافع موظفين
١٠,١٧٣,١٤٠	٧٦,٨٨٣	١٠,٠٩٦,٢٥٧	<b>اجمالي الدخل الشامل للفترة</b>

المصدر: الشركة

وبناء على ما ذكر أعلاه، فقد أدى تطبيق الشركة لمعايير المحاسبة الدولية (IFRS) الى تغييرات على قوائمها المالية للسنة المالية المنتهية في ٣١ ديسمبر ٢٠٢٠م، كما سيؤدي الى تغييرات مماثلة في السنوات المالية اللاحقة أو تغييرات أخرى قد تكون جوهرية ولم يظهر أثرها حالياً أو قد لا تعلمها الشركة. وبالتالي فإن أي تغييرات في هذه المعايير أو إلزامية تطبيق بعض المعايير الجديدة من الممكن أن تؤثر بشكل سلبي وجوهري على أعمال الشركة المستقبلية ومركزها المالي ونتائجها التشغيلية.

## 2.1.26 المخاطر المتعلقة بالاعتماد على الموردين

تعتمد الشركة في استمرار عملياتها على الإمدادات من الحديد والمعادن، حيث تعتبر تكاليف هذه الإمدادات عرضة للتغير. يمثل الموردون المحليين الرئيسيين للشركة ما نسبته (٣٢.٦٢%) ونسبة (٢٢.٥٦%)، ونسبة (٢٥.٩٨%) من إجمالي تكلفة الإيرادات، كما في ٣١ ديسمبر ٢٠٢١م، و٢٠٢٢م، وكما في ٣٠ يونيو ٢٠٢٣م على التوالي، ولمزيد من المعلومات، الرجاء الاطلاع على القسم رقم (٣.٤.١٠)، << كبار الموردين >> في هذه النشرة).

قد لا تكون الشركة قادرة على الاستمرار في الاعتماد على الموردين الذين تتعامل معهم إما بسبب تغير في العلاقات القائمة بينهم، أو بسبب الزيادة في تكلفة الحصول على المنتجات، أو بسبب انعدام قدرة المورد على تزويد الشركة بالكميات المطلوبة من المنتجات وفق الجودة اللازمة في الوقت المناسب، أو بسبب رغبة المورد بإلغاء الاتفاقية أو عدم تجديدها. وفي حال حصول أي من تلك الحالات، فسوف يؤثر ذلك بشكل سلبي وجوهري على أعمال الشركة المستقبلية ومركزها المالي ونتائجها التشغيلية.

## 2.1.27 المخاطر المتعلقة بالخطّة التوسعية

تعمل الشركة كما في تاريخ هذه النشرة على خطة توسعية (ولمزيد من المعلومات حول الخطة التوسعية للشركة، الرجاء الاطلاع على القسم رقم (٦)، << استخدام متحصلات الطرح والخطة المستقبلية >> في هذه النشرة)، وبإجمالي تكلفة تقديرية تبلغ قيمتها ثمان وعشرون مليوناً وثمانمائة وعشرة آلاف (٢٨,٨١٠,٠٠٠) ريال سعودي، سيتم تمويل نسبة (١٠٠%) من تكاليف الخطة التوسعية من خلال صافي متحصلات الطرح، وتغطية أي تكاليف إضافية أو بنود لم يتم تضمينها ضمن الخطة التوسعية. قد تواجه الشركة تحديات وعوائق عديدة - على سبيل المثال لا الحصر - ارتفاع التكاليف المرتبطة بالخطة التوسعية مقارنة مع قيم التكاليف المعتمدة مما سيؤدي إلى اعتماد الشركة ذاتياً على تمويل أي تكاليف إضافية بشكل كامل عن التكاليف المعتمدة، أو التأخر في استكمال الخطة التوسعية وفق الجدول الزمني وبدء التشغيل فيها، أو عدم الحصول على التراخيص اللازمة أو عدم القدرة على تجديدها، أو التعرض لأي مخاطر تشغيلية قد تحدث بسبب عوامل مختلفة، مما لا يعطي أي

ضمان أن خطط الشركة التوسعية ستحقق نجاحاً وستكون لها القدرة على تحقيق الإيرادات وتغطية النفقات التشغيلية وغيرها من التكاليف مما يؤثر بشكل سلبي وجوهري على أعمال الشركة المستقبلية ومركزها المالي ونتائجها التشغيلية.

### 2.1.28 مخاطر تركيز العملاء

تعتمد إيرادات الشركة على عدد من العملاء الرئيسيين والتي تقوم العلاقة معهم على أساس أوامر وطلبات الشراء المباشرة، حيث أن أكبر أربعة عملاء رئيسيين للشركة شكلوا ما نسبته حوالي (٩٧.٤٢%)، و(٩٨.٤٨%)، و(٩٩.٠٧%) و(٩٨.٧٠%) من إجمالي إيرادات الشركة من القطاعات الرئيسية لها، كما في ٣١ ديسمبر ٢٠٢١، و٢٠٢٢، و٢٠٢٣، و٢٠٢٤ على التوالي. (ولمزيد من المعلومات، الرجاء الاطلاع على القسم رقم (٣.٤.٩)، < كبار عملاء الشركة > في هذه النشرة).

وفي حال لم يتم الحفاظ على تنوع العملاء مستقبلاً حيث لا يؤدي إلى تركيز الإيرادات على عدد محدود من العملاء، وفي حال عدم المحافظة على علاقة جيدة ومستمرة مع هؤلاء العملاء الرئيسيين أو فشل الشركة في تطوير علاقاتها مع العملاء الجدد، فسوف يؤثر ذلك بشكل سلبي وجوهري على أعمال الشركة المستقبلية ومركزها المالي ونتائجها التشغيلية.

### 2.1.29 مخاطر الاعتماد على موظفين رئيسيين

تعتمد الشركة على جهود وإشراف عدد من الموظفين القياديين لديها وغيرهم من أفراد طاقم العمل الرئيسيين لتنفيذ استراتيجيتها وعملياتها اليومية، ويشكل الموظفون الرئيسيون عنصراً مهماً لنجاح أعمال الشركة، وبالتالي فإن عدم قدرة الشركة على الاحتفاظ بهم أو على استقطاب أشخاص بنفس الكفاءة سينعكس بشكل سلبي وجوهري على أعمال الشركة المستقبلية ومركزها المالي ونتائجها التشغيلية.

### 2.1.30 مخاطر الاعتماد على الموظفين غير السعوديين

بلغ إجمالي عدد الموظفين غير السعوديين في الشركة (١١٥) موظف كما في ٣٠/٦/٢٠٢٣، حيث شكلت نسبة الموظفين غير السعوديين حوالي (٦٥.٣٤%)، لذلك سوف تتأثر نتائج أعمال الشركة ووضعها المالي ونتائجها التشغيلية بشكل سلبي إذا لم تتمكن من المحافظة على الكوادر المؤهلة من غير السعوديين أو إيجاد بدلاء عنهم بنفس المهارات والخبرات المطلوبة، لاسيما في حال حدوث تغييرات في سياسات ولوائح وأنظمة وزارة الموارد البشرية والتنمية الاجتماعية يكون له أثره على وضع العمالة غير السعودية لدى الشركة.

هذا، وقد أقرت الحكومة خلال عام ٢٠١٦ عدداً من القرارات التي تهدف لإجراء إصلاحات شاملة لسوق العمل في المملكة العربية السعودية، والتي من ضمنها إقرار فرض رسوم إضافية مقابل كل موظف غير سعودي يعمل لدى جهة سعودية اعتباراً من ١/١٠/٢٠١٨، بالإضافة إلى زيادة رسوم الإقامة لأفراد عوائل الموظفين غير السعوديين اعتباراً من ١/٧/٢٠١٧، وعليه فإن هذه القرارات ستؤدي إلى زيادة الرسوم الحكومية التي ستدفعها الشركة عن موظفيها غير السعوديين بشكل عام من جهة وأن تواجه صعوبة في الحفاظ على أصحاب الكفاءات من موظفيها غير السعوديين من جهة أخرى، مما سيؤثر بشكل سلبي وجوهري على أعمال الشركة المستقبلية ومركزها المالي ونتائجها التشغيلية.

### 2.1.31 المخاطر المتعلقة بالرسم الحكومية المطبقة على الموظفين غير السعوديين

أقرت حكومة المملكة عدداً من القرارات التي تهدف لإجراء إصلاحات شاملة لسوق العمل في المملكة العربية السعودية، والتي تضمنت إقرار رسوم إضافية مقابل كل موظف غير سعودي يعمل لدى جهة سعودية اعتباراً من ١/١٠/٢٠١٨ بواقع أربع مائة (٤٠٠) ريال سعودي شهرياً عن كل موظف غير سعودي، على أن تزيد إلى ستمائة (٦٠٠) ريال سعودي شهرياً لعام ٢٠١٩، ثم إلى ثمان مائة (٨٠٠) ريال سعودي شهرياً لعام ٢٠٢٠.

ومن الجدير بالذكر، أنه بتاريخ ١٢/١٠/٤٤١٠هـ (الموافق ٢٤/٩/٢٠١٩) وافق مجلس الوزراء برئاسة خادم الحرمين الشريفين على أن تتحمل الدولة لمدة خمس سنوات المقابل المالي المقرر على العمالة الوافدة وفقاً للفقرتين (١-أ) و(٢-أ) من البند (ثانياً) من قرار مجلس الوزراء رقم (١٩٧) وتاريخ ٢٣/٣/٤٣٨٠هـ (الموافق ٢٢/١٢/٢٠١٦) عن المنشآت الصناعية المرخص لها بموجب ترخيص صناعي وذلك اعتباراً من تاريخ ٢٠/٢/٤٤١٠هـ (الموافق ١٠/١٠/٢٠١٦).

وقد بلغ إجمالي الرسوم الحكومية التي تكبدها الشركة على الموظفين غير السعوديين، مبلغ خمسمائة وثلاثة وأربعون ألفاً ومئتان وأربعة عشر (٥٤٣,٢١٤) ريال سعودي خلال السنة المالية المنتهية في ٢٠٢١/١٢/٣١، ومبلغ خمسمائة وأربعة وثلاثون ألف (٥٣٤,٠٠٠) ريال سعودي خلال السنة المالية المنتهية في ٢٠٢٠/١٢/٣١، ومبلغ مئتان وستة وثمانون ألف ومائة (٢٨٦,١٠٠) ريال سعودي خلال الفترة المالية المنتهية في ٢٠٢٠/١٢/٣٠، ومبلغ مئتان واثمان وثلاثون ألفاً وثلاثمائة وخمسون (٢٣٢,٣٥٠) ريال سعودي خلال الفترة المنتهية في ٢٠٢٠/١٢/٣٠، إن أي قرار حكومي بزيادة تلك الرسوم أو فرض رسوم إضافية مستقبلاً سيؤدي إلى زيادة تكاليف الشركة بشكل عام، الأمر الذي سيؤثر بشكل سلبي على أعمالها وأدائها المالي ونتائج عملياتها.

بالإضافة إلى ذلك، فقد أقرت الحكومة أيضاً رسوم إصدار وتجديد الإقامة لتابعي ومرافقي الموظفين غير السعوديين (رسوم المقابل المالي للمرافقين) والتي أصبحت نافذة اعتباراً من ٢٠١٧/٠٧/٠١، علماً أنها ارتفعت تدريجياً من مائتي (٢٠٠) ريال سعودي شهرياً لكل تابع في عام ٢٠١٧ لتصل إلى أربع مائة (٤٠٠) ريال سعودي شهرياً لكل تابع في عام ٢٠٢٠، وعليه، قد تواجه الشركة صعوبة في المحافظة على موظفيها غير السعوديين مع ارتفاع رسوم إصدار وتجديد الإقامة وتكلفة المعيشة فيها، مما قد يضطر الشركة لرفع أجور الموظفين غير السعوديين للاحتفاظ بهم، الشيء الذي سيؤدي إلى زيادة في تكاليف الشركة ويؤثر بشكل سلبي وجوهري على أعمال الشركة المستقبلية ومركزها المالي ونتائجها التشغيلية.

### 2.1.32 مخاطر عدم توفر التغطية التأمينية

تحتفظ الشركة بأنواع مختلفة من عقود التأمين لتغطية أعمالها كالتأمين الطبي للموظفين وتأمين ضد المركبات، غير أنه قد لا يكون لدى الشركة جميع العقود التأمينية المهمة لأعمالها وأصولها، أو لا يكون لديها الغطاء التأميني الكافي في كل الحالات، أو أنه لا يغطي جميع المخاطر التي قد تتعرض لها الشركة مثل المخاطر الناتجة عن الكوارث الطبيعية. كما أنه من الممكن أن تقع أحداث في المستقبل لا تكون الشركة مؤمنة ضدها بشكل يغطي الخسائر المحتملة، أو قد لا تكون مؤمنة ضدها على الإطلاق، ولا يوجد أي ضمان أن عقود التأمين الخاصة بالشركة ستظل متاحة بشروط مقبولة تجارياً، أو ستظل متاحة على الإطلاق. إن أي من هذه الأحداث أو الظروف أو وقوع حدث غير مؤمن عليه للشركة سيؤثر بشكل سلبي وجوهري على أعمال الشركة المستقبلية ومركزها المالي ونتائجها التشغيلية.

### 2.1.33 المخاطر المتعلقة بأنظمة التشغيل وتقنية المعلومات

تعتمد الشركة على أنظمة تقنية المعلومات لإدارة أعمالها، ولذلك فإن فشل الشركة في الحفاظ على أنظمة تقنية المعلومات وتطويرها، أو وجود أي أعطال في وظائفها سيؤثر بشكل سلبي على أعمال الشركة ونتائجها المالية. قد تتعرض أنظمة تقنية المعلومات بالشركة للتلف بسبب الفيروسات، أو الاختراقات الأمنية، أو قد تتعرض للفقدان أو تلف البيانات، أو الأخطاء البشرية وغيرها من الأحداث المماثلة. وبالتالي، ففي حال فشلت أنظمة المعلومات بالشركة بالعمل على النحو المتوقع، أو في حال فقدان المعلومات، أو إساءة استخدام المعلومات الخاصة بالشركة أو عملائها، فإن ذلك سيؤدي إلى تعطل أعمال الشركة، مما سيؤثر بشكل سلبي وجوهري على أعمال الشركة المستقبلية ومركزها المالي ونتائجها التشغيلية.

### 2.1.34 المخاطر المتعلقة بحماية العلامات التجارية وحقوق الملكية

تعتمد الشركة في تسويق خدماتها وإدارة عملياتها التشغيلية على سمعة علامتها التجارية والتي تمنحها موقعاً متميزاً لدى عملائها في السوق، وقد حصلت الشركة على شهادة تسجيل العلامة التجارية لشركة الطاقات المعدنية للتجارة لدى الهيئة السعودية للملكية الفكرية في المملكة العربية السعودية بشهادة رقم (١٤٤٣٠٠٨٥٧٢) وتاريخ ١٤٤٣/٠٥/٢٢ هـ (الموافق ٢٠٢١/١٢/٢٦)، ولمزيد من المعلومات، الرجاء الاطلاع على القسم رقم (٣.١١)، << العلامات التجارية وحقوق الملكية >> في هذه النشرة.

إن أي استخدام غير مشروع للعلامة التجارية سيؤثر على سمعة الشركة، وقد يؤدي إلى رفع دعاوى قضائية ضد الشركة أو مطالبات أمام المحاكم المختصة لحماية هذه الحقوق. وفي حال فشلت الشركة في حماية علامتها التجارية بشكل فعال، فإن ذلك سيؤثر بشكل سلبي وجوهري على أعمال الشركة المستقبلية ومركزها المالي ونتائجها التشغيلية.

### 2.1.35 المخاطر المتعلقة بعدم القدرة على تنفيذ الاستراتيجية

إن أداء الشركة المستقبلي يعتمد على قدرتها ونجاحها في تنفيذ خطة عملها وتطبيق استراتيجية النمو المستهدفة، وعليه في حال لم تتمكن الشركة من تنفيذ خطتها المستقبلية بنجاح لأي سبب من الأسباب كنقص التمويل أو عدم توفر العمالة أو عدم الحصول على التراخيص اللازمة أو غيرها، فإن ذلك سيؤثر سلباً وبشكل جوهري على أدائها المستقبلي ومن ثم نتائج عملياتها ووضعها المالي. وكذلك إذا لم تتمكن الشركة من تنفيذ خطط التوسع وفقاً للجدول الزمني المحدد والتكاليف المقدرة لها، أو في حال عدم تحقيق الربحية المرجوة من عمليات التوسع والذي قد يعود لأسباب مختلفة بما فيها تغير حالة السوق وفت تنفيذ التوسع، فإن ذلك سيؤثر بشكل سلبي وجوهري على أعمال الشركة المستقبلية ومركزها المالي ونتائجها التشغيلية.

### 2.1.36 المخاطر المتعلقة بالدعاوى القضائية والغرامات

إن الشركة ليست طرف في دعاوى قضائية كما في تاريخ نشرة الإصدار هذه. وقد تكون معرضة للدعاوى والشكاوى خلال ممارسة أعمالها التشغيلية، وهي لا تستطيع أن تتوقع بشكل دقيق حجم تكلفة الدعاوى أو الإجراءات القضائية التي يمكن أن تقيمها أو تقام ضدها، أو النتائج النهائية لتلك الدعاوى أو الأحكام التي قد تصدر بحقها وما تتضمنه من تعويضات وجزاءات. وبالتالي، فإن أي نتائج سلبية لمثل هذه القضايا قد تؤثر سلباً على الشركة ونتائج عملياتها. وقد تشمل هذه الدعاوى على سبيل المثال لا الحصر، المسائل الزكوية والضريبية ونظام العمل والتأمينات الاجتماعية والتعاقد مع العملاء والموردين والأضرار الأخرى التي تنجم عن الإهمال أو الاحتياك من قبل أشخاص أو كيانات بشكل يكون خارج عن نطاق سيطرة الشركة. وبالتالي فإن أي نتائج سلبية لمثل هذه القضايا ستؤثر بشكل سلبي وجوهري على أعمال الشركة المستقبلية ومركزها المالي ونتائجها التشغيلية.

وكما في تاريخ هذه النشرة، فإن الشركة وأعضاء مجلس إدارتها ليسوا خاضعين لأي دعاوى قضائية أو إجراءات قانونية قد تؤثر جوهرياً على أعمال الشركة أو على وضعها المالي.

### 2.1.37 المخاطر المتعلقة بشغور منصب مدير إدارة المراجعة الداخلية

لا يوجد لدى الشركة مدير إدارة مراجعة داخلية حتى تاريخ هذه النشرة، ويتوقع أن يتم تعيين مدير إدارة المراجعة الداخلية في نهاية الربع الأول من عام ٢٠٢٤م، ومن أهم مهام إدارة المراجعة الداخلية، دراسة ومراجعة نظم الرقابة الداخلية والمالية وإدارة المخاطر في الشركة وإبداء أي ملاحظات لتصحيحها، إعداد تقرير إلى مجلس الإدارة بشأن مدى كفاية نظم المراقبة الداخلية في الشركة، التي تهدف للتنبؤ على أهم المخاطر بشكل فوري وتطبيق الإجراءات التصحيحية لتخفيف تأثير الشركة بتلك المخاطر. وفي حال استمرار عدم إنشاء أو تفعيل إدارة المراجعة الداخلية، فإن الشركة ستكون معرضة لمخاطر تشغيلية وإدارية ومالية ورقابية لا سيما بعد إدراج الشركة في السوق الموازية، وهو ما سيكون له أثر سلبي وجوهري على أعمال الشركة المستقبلية ومركزها المالي ونتائجها التشغيلية.

### 2.1.38 المخاطر المتعلقة بالمعدات وآلية الاستخدام ونسبة الإهلاك

تعتمد الشركة بشكل كبير في سير عملياتها الإنتاجية على الآلات والمعدات مثل: آلة الكبس وآلة التقطيع وآلة الفرغ (الشريد)، حيث تقوم الشركة بعمل صيانة تصحيحية ودورية لجميع الآلات والمعدات في الشركة. إن آلية الاستخدام والآلات والمعدات في الشركة قائمة بناءً على احتياج العملاء من أوامر الشراء والالتزام الكمي لعملية التوريد. تقوم الشركة بإهلاك الآلات والمعدات باستخدام طريقة القسط الثابت بعد خصم القيمة التقديرية المتبقية على مدى العمر الإنتاجي المتوقع لها على أساس سنوي بنسبة (٧%)، كما بلغت نسبة الإهلاك المجموع من إجمالي القيمة الدفترية للآلات والمعدات (٣٩%) و(١٨.١٧%)، و(٢١.٥٩%) كما في ٣١ ديسمبر ٢٠٢١م، و٢٠٢٢م، و٢٠٢٣م في ٣٠ يونيو ٢٠٢٣م على التوالي، حيث تبلغ القدرة الإنتاجية لآلة الشريد من (٤٠) إلى (٤٥) طن بالساعة، وآلة القطاعة من (٢٧) إلى (٣٠) طن بالساعة وآلة الكبس من (٣) إلى (٤) طن بالساعة. إن أي توقف تام أو تعطل مؤقت أو أي أعطال غير متوقعة، أو عدم توفر فنيين متخصصين لعمل أعمال الصيانة، أو التأخر أو عدم توفر قطع الغيار للآلات والمعدات في حال أعمال الصيانة التصحيحية والدورية، أو زيادة الطاقة الإنتاجية للآلات والمعدات بأكثر من القدرة الإنتاجية لكل آلة في الشركة، سيؤدي إلى تعطل العملية الإنتاجية، مما سيؤثر بشكل سلبي وجوهري على أعمال الشركة المستقبلية ومركزها المالي ونتائجها التشغيلية.

## 2.1.39 المخاطر المتعلقة بجائحة فيروس كورونا (كوفيد 19)

بدأ انتشار فيروس كورونا المستجد كوفيد 19 (COVID-19) في ديسمبر 2019م، وأعلنت منظمة الصحة العالمية الفيروس وباءً عالمياً في مارس 2020م، وانتشر الفيروس بعد ذلك بشكل واسع وسريع ليؤثر على أكثر من 194 دولة حول العالم، ليواجه العالم أزمة صحية واقتصادية لم يسبق لها مثيل. وفي النصف الثاني من شهر فبراير 2020م، عندما انتشر الفيروس وبلغ الكثير من الدول حول العالم، بدأت الكثير من الدول بفرض تدابير احتواء صحية عامة لتأخير انتشاره وتعزيز قدرة القطاع الصحي، وقد أدى تطور الوضع بهذا الشكل إلى توقف مفاجئ في الأنشطة الاقتصادية وانخفاض حاد في الأفاق الاقتصادية. ونتيجة لذلك كان لانتشار الفيروس تأثير كبير على الاقتصاد العالمي وشكل ضغطاً على الأفراد والشركات والحكومات.

وقد قامت حكومة المملكة العربية السعودية بفرض تدابير صحية واقتصادية لاحتواء تبعات تزايد تفشي الفيروس مثل كثير من دول العالم والمنطقة، وشملت التدابير الصحية فرض حظر التجول الجزئي أو الكامل في بعض مدن ومحافظات المملكة والإغلاق الكامل والجزئي للأنشطة الاقتصادية والحكومية وإغلاق مراكز التسوق ومعارض البيع بالتجزئة وإغلاق المجمعات التجارية وجميع الأنشطة داخلها باستثناء محال بيع المواد الغذائية والصيدليات وتقليص عدد ساعات العمل لبعض القطاعات أو إلزام بعضها بالعمل عن بعد وغير ذلك، وتعليق جميع رحلات الطيران الداخلي والحافلات وسيارات الأجرة والقطارات، وتعليق الدخول لأغراض العمرة وزيارة المسجد النبوي من خارج المملكة، والحجر الصحي، بينما تضمنت التدابير الاقتصادية الدعم المالي للمواطنين والمتضررين من جائحة كورونا، والإجازات العائلية والمرضية المدفوعة من الدولة، والتوسع في تعويضات البطالة، وتأخير مدفوعات الضرائب، وتدابير أخرى لدعم الشركات.

ومع أن الشركة ملتزمة بالتعليمات الصادرة عن وزارة الصحة ووزارة الموارد البشرية والتنمية الاجتماعية بتطبيق الإجراءات والاحترازية الوقائية من تطبيق التباعد الاجتماعي في مكان العمل وقياس درجة الحرارة لكل موظف عند دخول مقر الشركة ولبس الكمامة عند الدخول والتواجد في مقر الشركة أو أحد مرافقها، إلا أن الشركة لا تضمن عدم إصابة أحد موظفيها بالفيروس، مما قد يؤدي إلى تعطله عن العمل أو نقل العدوى لزملائه، الشيء الذي سيؤدي إلى تعطيل عملية التشغيل، وبالتالي يؤثر بشكل سلبي على أعمال الشركة ونتائج عملياتها ووضعها المالي وتوقعاتها المستقبلية.

وبتاريخ 04/09/2020هـ (الموافق 26/04/2020م) صدر القرار الملكي بعودة الحياة إلى طبيعتها ورفع منع التجول جزئياً في جميع مناطق المملكة مع التأكد على الالتزام بالإجراءات الاحترازية من التباعد الجسدي وتحديد عدد المتواجدين في أماكن العمل وتقديم الخدمات ويخضع الوضع الصحي الحالي في المملكة إلى المتابعة اليومية من قبل وزارة الصحة بإصدار التقرير الاحصائي اليومي لمتابعة أعداد الإصابات وحالات الشفاء والوفيات، وتخضع جميع مناطق ومدن المملكة العربية السعودية إلى التقييم المستمر من قبل وزارة الصحة.

لا يمكن ضمان انتهاء الجائحة حتى تاريخ هذه النشرة فإن الشركة لا يمكنها التأكد من عدم تأثر عملياتها او حجم الخسائر المتوقعة من أثر هذه الجائحة والتبعات المصاحبة لها في المستقبل، مما سيؤثر بشكل سلبي وجوهري على أعمال الشركة المستقبلية ومركزها المالي ونتائجها التشغيلية.

## 2.2 المخاطر المتعلقة بالسوق والقطاع الذي تعمل فيه الشركة

### 2.2.1 المخاطر المتعلقة بالأداء الاقتصادي للمملكة

يعتمد الأداء المستقبلي المتوقع للشركة على عدد من العوامل المرتبطة بالأوضاع الاقتصادية في المملكة بشكل عام وتشمل، على سبيل المثال لا الحصر، عوامل التضخم ونمو الناتج المحلي ومتوسط دخل الفرد وما إلى ذلك، ويعتمد اقتصاد المملكة الكلي والجزئي بشكل أساسي على النفط والصناعات النفطية والتي لا تزال تسيطر على حصة كبيرة من الناتج المحلي الإجمالي. وعليه، فإن أي تقلبات غير مواتية في أسعار النفط سيكون لها أثراً مباشراً وجوهرياً على خطط نمو اقتصاد المملكة بشكل عام وعلى معدلات الإنفاق الحكومي، والذي بدوره سيؤثر سلباً على أداء الشركة المالي وتوقعاتها المستقبلية، نظراً لكون الشركة جزء من منظومة الاقتصاد في المملكة العربية السعودية.

كما يعتمد استمرار نمو اقتصاد المملكة على عدة عوامل أخرى، بما فيها استمرار النمو السكاني، واستثمارات القطاعين الحكومي والخاص في البنية التحتية، لذا فإن أي تغيير سلبي في أي من هذه

العوامل، سيكون له تأثير كبير على الاقتصاد، وبالتالي سيؤثر بشكل سلبي وجوهري على أعمال الشركة ونتائجها المالية وتطلعاتها المستقبلية.

### 2.2.2 المخاطر المتعلقة بعدم الاستقرار السياسي والاقتصادي في منطقة الشرق الأوسط

تعاني العديد من دول منطقة الشرق الأوسط من عدم الاستقرار السياسي و/أو الأمني و/أو الاقتصادي في الوقت الحاضر. ولا يوجد ضمانات بأن الظروف الاقتصادية والسياسية في تلك البلدان أو أي بلدان أخرى لن يكون لها تأثير سلبي على اقتصاد المملكة أو فرص الاستثمار الاجنبي المباشر فيها، وقد تؤثر تلك العوامل بشكل سلبي وجوهري على أعمال الشركة ونتائج عملياتها ووضعها المالي وتوقعاتها المستقبلية.

ان التغييرات الغير متوقعة من الناحية السياسية و/أو الأمني و/أو الاقتصادية و/أو المالية في المملكة و/أو أي دول اخرى في الشرق الاوسط، بما في ذلك على سبيل المثال لا الحصر :ارتفاع معدلات البطالة، وزيادة القيود التجارية بين بلدان منطقة الشرق الاوسط، والتحول التكنولوجي، والازمات الاقتصادية والمالية التي قد تواجهها بلدان الشرق الأوسط وغيرها من التطورات، أن تؤثر بشكل سلبي وجوهري على أعمال الشركة ونتائج عملياتها ووضعها المالي وتوقعاتها المستقبلية.

### 2.2.3 المخاطر المتعلقة بنظام الشركات

يفرض نظام الشركات بعض المتطلبات النظامية التي يتوجب على الشركة الالتزام بها، وسيستلزم قيام الشركة باتخاذ الاجراءات والتدابير للالتزام بهذه المتطلبات والتي من الممكن أن تؤثر على خطة أعمالها. كما فرض نظام الشركات عقوبات صارمة على مخالفة أحكام نظام الشركات وقواعده التي تعتبر إلزامية على جميع الشركات.

ان عدم التزام الشركة أو أعضاء مجلس إدارتها أو أعضاء الادارة التنفيذية بأحكام وقواعد نظام الشركات، قد يعرضها للعقوبات أو الغرامات كما نص عليه نظام الشركات الحالي، حيث تصل العقوبات بالسجن لمدة لا تزيد على ثلاث سنوات أو بغرامة لا تزيد على خمسة ملايين (٥,٠٠٠,٠٠٠) ريال سعودي كما نصت (المادة ٢٦٠) من نظام الشركات أو بإحدى هاتين العقوبتين، أو بالسجن لمدة لا تزيد على سنة واحدة وبغرامة لا تزيد على (١,٠٠٠,٠٠٠) ريال سعودي أو بإحدى هاتين العقوبتين كما نصت (المادة ٢٦١) من نظام الشركات، أو بغرامة لا تزيد على (٥٠٠,٠٠٠) ريال سعودي كما نصت (المادة ٢٦٢) من نظام الشركات، على أن تضاعف العقوبات في حال تكرار المخالفات كما نص عليه نظام الشركات في (المادة ٢٦٣).

### 2.2.4 المخاطر المرتبطة بتطبيق لائحة حوكمة الشركات

أصدر مجلس هيئة السوق المالية لائحة حوكمة الشركات جديدة بموجب القرار رقم (٨-١٦-٢٠١٧) وتاريخ ١٦/٥/٢٠١٦هـ (الموافق ١٣/٠٢/٢٠١٧م) والمعدلة بقرار مجلس هيئة السوق المالية رقم (٨-٥-٢٠٢٣) وتاريخ ٢٥/٦/٢٠٢٥هـ (الموافق ١٨/٠١/٢٠٢٣م)، بناءً على نظام الشركات الصادر بالمرسوم الملكي رقم (م/١٣٢) وتاريخ ١/١٢/٢٠٢٤هـ (الموافق ١٩/٠٦/٢٠٢٣م)، وعلى الرغم من أن لائحة حوكمة الشركات تعتبر استرشادية للشركات المدرجة في السوق الموازية كما في تاريخ هذه النشرة، إلا أن لائحة حوكمة الشركات ألزمت الشركات المدرجة في السوق الموازية بتطبيق الفقرة (ج) من المادة الثالثة عشر، والفقرة (ب) من المادة الخمسين، والفقرة (أ) من المادة الحادية والخمسين والثانية والخمسين والسادسة والخمسين والثامنة والثمانين. وعلى الرغم من أن بقية المواد تعتبر مواد استرشادية في لائحة حوكمة الشركات كما في تاريخ هذه النشرة، وفي حال تم تطبيقها بشكل إلزامي، فإن نجاح الشركة في الالتزام بها بشكل صحيح يعتمد على مدى استيعاب وفهم مجلس الإدارة ولجانته والإدارة والعمليين في الشركة لهذه القواعد والإجراءات. وعليه في حال تم تطبيق لائحة حوكمة الشركات بشكل إلزامي على الشركات المدرجة في السوق الموازية فإن الشركة ستكون ملزمة بتطبيق جميع المواد الإلزامية فيها، وفي حال عدم التزامها بذلك فإنها ستكون عرضة للمخالفات الجزائية من قبل هيئة السوق المالية، والتي سيكون لها تأثير سلبي وجوهري على أعمال الشركة ونتائج عملياتها التشغيلية.

## 2.2.5 المخاطر المتعلقة بوقف الحوافز الحكومية الداعمة للتنمية الصناعية

استفادت الشركة من الحوافز التي تقدمها الحكومة للمستثمرين من أجل دعم التصنيع في المملكة، ودعم البنية التحتية وتوفير الأراضي والطاقة والمياه بأسعار مخفضة في المدن الصناعية، ومن خلال إعفاء الشركات الصناعية عن دفع المقابل المالي عن العمالة الوافدة وذلك بتاريخ ٤٤١/١٢/٢٥هـ (الموافق ٢٤/٩/٢٠١٩م) حيث وافق مجلس الوزراء برئاسة خادم الحرمين الشريفين، على أن تتحمل الدولة لمدة خمسة أعوام المقابل المالي المقرر على العمالة الوافدة وفقاً للفقرتين (أ.١) و(أ.٢) من البند (ثانياً) من قرار مجلس الوزراء رقم (١٩٧) وتاريخ ٤٣٨/٣/٢٣هـ (الموافق ١٢/٢/٢٠١٦م) عن المنشآت الصناعية المرخص لها بموجب ترخيص صناعي وذلك اعتباراً من تاريخ ٤٤١/٢/٢٠هـ (الموافق ١٠/١/٢٠١٩م). وكان لهذه الحوافز دور هام في نجاح أعمال الشركة، وسيؤدي أي وقف أو تعليق لهذه الحوافز إلى التأثير بشكل سلبي وجوهري على أعمال الشركة ونتائج عملياتها التشغيلية.

## 2.2.6 المخاطر المتعلقة بخضوع عمليات الشركة لأنظمة ولوائح البيئة والصحة والسلامة

تخضع عمليات الشركة إلى نطاق واسع من الأنظمة واللوائح المتعلقة بحماية البيئة والصحة والسلامة في المملكة، والتي تفرض بصورة متزايدة معايير صارمة يتوجب على الشركة الالتزام بها بصورة مستمرة. وقد تكون تكاليف الالتزام بتلك الأنظمة واللوائح والغرامات الناتجة عنها كبيرة، كما يتطلب الالتزام بمعايير جديدة وصارمة إلى تحمل مصروفات إضافية من رأس المال أو نشوء تعديلات في الممارسات التشغيلية، فعلى سبيل المثال يمكن أن ينتج عن عمليات الشركة عدد من مواد النفايات والمواد الملوثة المبعثة التي يمكن أن تؤدي، في حال لم يتم السيطرة عليها وإدارتها بالشكل الصحيح أو في حال تركت من دون معالجة أو التخلص منها بالطريقة السليمة، إلى خطر تلوث البيئة، إن عدم الالتزام والامتثال الكامل بالتشريعات والأنظمة البيئية يمكن أن يؤدي إلى إغلاق المنشآت الصناعية التابعة للشركة كما يعرض الشركة إلى مخالفات أو غرامات أو عقوبات قد تفرضها الجهات الرقابية عليها، على سبيل المثال؛ وفقاً للفقرة (١) من المادة (٣٨) من النظام العام للبيئة الصادر بالمرسوم الملكي رقم (م/٦٥) وتاريخ ١٩/١١/٤٤١هـ (الموافق ١٠/٧/٢٠١٧م) والذي ينص على "دون إخلال بما ورد في المادتين (الأربعين) و(الثالثة والأربعين) من النظام، وأي عقوبة أشد ينص عليها نظام آخر؛ يعاقب كل من يخالف أيًا من أحكام النظام واللوائح بوحدة أو أكثر من العقوبات الآتية: غرامة لا تزيد على عشرين مليون ريال، تعليق الترخيص أو التصريح لمدة لا تتجاوز ستة أشهر، إلغاء الترخيص أو التصريح"، مما سيكون له تأثير سلبي وجوهري على أعمال الشركة المستقبلية ومركزها المالي ونتائجها التشغيلية.

## 2.2.7 المخاطر المتعلقة ببيئة المنافسة

تعمل الشركة في المجال الصناعي في المملكة، ويتسم هذا المجال بالمنافسة العالية، وبالتالي فإنه في حال قيام المنافسين الحاليين أو المحتملين بتقديم أسعار أو شروط تنافسية أو حلول أفضل من تلك التي تقدمها الشركة، فإنها لن تكون قادرة على منافسة تلك الشركات، مما يؤدي إلى خفض حصة الشركة في السوق وبالتالي التأثير بشكل سلبي وجوهري على أعمال الشركة المستقبلية ومركزها المالي ونتائجها التشغيلية.

## 2.2.8 المخاطر المتعلقة بضريبة القيمة المضافة

قرر مجلس الوزراء السعودي في الثاني من جمادى الأولى ٤٣٨هـ الموافقة على الاتفاقية الموحدة لضريبة القيمة المضافة لدول مجلس التعاون الخليجي العربي، والتي بدأ العمل بها اعتباراً من الأول من يناير ٢٠١٨م، يفرض هذا النظام قيمة مضافة بنسبة ٥% على عدد من المنتجات والخدمات بحسب ما ورد في النظام، وقد قررت حكومة المملكة العربية السعودية زيادة نسبة ضريبة القيمة المضافة من ٥% إلى ٥%، حيث دخل هذا القرار حيز التنفيذ بدءاً من تاريخ ١ يوليو ٢٠٢٠م.

إن زيادة في نسبة ضريبة القيمة المضافة التي قد تفرضها الحكومة مستقبلاً، أو فرض أي رسوم وضرائب إضافية على الشركات، فإنه من المتوقع أن تقوم الشركة برفع أسعار منتجاتها وخدماتها لتعكس الزيادة في ضريبة القيمة المضافة، وفي حال تمكنت الشركة من تحميل ضريبة القيمة المضافة بالكامل على عملائها، فإن الزيادة في أسعار منتجاتها وخدماتها قد يؤدي إلى خفض الطلب على منتجاتها وخدماتها، مما سيؤثر على عمليات الشركة وأرباحها بشكل سلبي. أما في حال لم تتمكن الشركة من تحويل قيمة الضريبة المضافة كلياً أو جزئياً للعميل بسبب عوامل المنافسة أو غيرها، فإنها ستضطر لتحميل قيمة الضريبة غير المحصلة من العملاء، مما سيؤثر بشكل سلبي على أرباح الشركة ونتائج عملياتها.



يتعين على المنشآت الخاضعة لنظام ضريبة القيمة المضافة معرفة طبيعة الأنظمة الصادرة من هيئة الزكاة والضريبة والجمارك فيما يتعلق بضرورة القيمة المضافة وطريقة تطبيقها وكيفية حسابها.

كما سيتعين على الشركة التكيف مع التغييرات الناتجة عن تطبيق ضريبة القيمة المضافة، والتي تشمل تحصيلها وتسليمها، وتأثير تطبيق نظام ضريبة القيمة المضافة على أعمال الشركة. إن أي انتهاك أو تطبيق خاطئ لنظام الضريبة من قبل إدارة الشركة، سوف يعرضهم لغرامات أو عقوبات مما سيزيد أيضاً من التكاليف والمصاريف التشغيلية، وهو ما يمكن أن يقلل من الوضع التنافسي للشركة، مما سيكون له تأثير سلبي وجوهري على أعمال الشركة المستقبلية ومركزها المالي ونتائجها التشغيلية.

### 2.2.9 مخاطر التغييرات في الأنظمة والقوانين ذات العلاقة

كغيرها من الشركات العاملة في المملكة العربية السعودية، تخضع الشركة لعدد من الأنظمة والقوانين كنظام الشركات، ونظام العمل وأنظمة البلديات والدفاع المدني والأنظمة واللوائح الصادرة عن هيئة السوق المالية وغيرها، والتي قد تتغير أو يتم تحديثها من قبل الجهات المختصة، كذلك، فقد تصدر قوانين وأنظمة جديدة من الجهات الرسمية ذات العلاقة من حين إلى آخر. وعليه فإن أعمال الشركة قد تتأثر بشكل سلبي في حال حدوث أي تغيير جوهري لأي من الأنظمة ذات العلاقة أو استحداث أنظمة إضافية لها تأثير مباشر على أداء وربحية الشركة.

### 2.2.10 المخاطر المتعلقة بسحب الترخيص الصناعي

تمارس الشركة نشاطها بموجب الترخيص الصناعي رقم (٤٥١١٠١٣١٥٢٠) الصادر من وزارة الصناعة والثروة المعدنية بتاريخ ١٤٤٥/٠٤/٢٣ هـ (الموافق ٢٠٢٣/١١/٠٧ م)، والذي ينتهي بتاريخ ١٤٤٦/٠٥/٠٥ هـ (الموافق ٢٠٢٤/١١/٠٧ م). ويجب على الشركة الالتزام بالشروط والأحكام التي تفرضها وزارة الصناعة والثروة المعدنية على الشركات التي لديها تراخيص صناعية، وفي حال قررت الشركة إجراء تعديل في أي من بياناتها كتعديل الاسم التجاري، فعليها أن تتقدم بطلب تعديل ترخيص لوزارة الصناعة والثروة المعدنية، وفي حال مخالفة الشركة لأي من تعليمات وشروط الوزارة فستكون معرضة لسحب ترخيصها الصناعي، ولن يكون باستطاعتها الاستمرار في نشاطها، وسيكون لذلك تأثير سلبي وجوهري على أعمال الشركة المستقبلية ومركزها المالي ونتائجها التشغيلية.

### 2.2.11 مخاطر تذبذب أسعار الفائدة

قد تتغير أسعار الفائدة تبعاً للمتغيرات الاقتصادية أو السياسية أو التنظيمية محلياً أو عالمياً، سواءً الثابتة أو المتغيرة التي تستحق للجهات الممولة للشركة، وبالتالي سوف يؤدي ذلك إلى زيادة تكاليف التمويل الذي تحتاجه الشركة، مما سيكون له أثر سلبي وجوهري على أعمال الشركة المستقبلية ومركزها المالي ونتائجها التشغيلية.

### 2.2.12 مخاطر فرص النمو

تعتمد قدرة الشركة في تطوير أعمالها على مستوى المنافسة في السوق، وتوفر الموارد المادية والبشرية، وقدرة فريق إدارتها، والأنظمة القانونية، وغيرها، وليس هنالك ضمان بالمحافظة على مستوى النمو متواصل، حيث إن الشركة قد تواجه صعوبات في توسعة نشاطها وتنمية حصتها السوقية وزيادة مبيعاتها، وعليه فإنه في حال لم تتمكن الشركة من إدارة نموها بشكل ايجابي فقد تتأثر قدرتها في تطوير نشاطها وزيادة حصتها السوقية أو الحفاظ عليها وزيادة أرباحها وتعزيز العوائد لمساهميها، مما سيؤثر بشكل سلبي وجوهري على أعمال الشركة المستقبلية ومركزها المالي ونتائجها التشغيلية.

### 2.2.13 المخاطر المتعلقة بفرض رسوم أو ضرائب جديدة

بالرغم من أن الشركة لا تخضع في الوقت الراهن لأي نوع من الضرائب بخلاف الزكاة الشرعية وضريبة القيمة المضافة البالغة ١٥% من رسوم الخدمات التي تقدمها الشركة، إلا أنه من المحتمل فرض رسوم أخرى أو ضرائب على الشركات من قبل الحكومة في المستقبل، وعليه في حال تم فرض ضرائب جديدة على الشركات أو رسوم بخلاف المطبقة حالياً، فإن ذلك سيؤثر بشكل سلبي وجوهري على أعمال الشركة المستقبلية ومركزها المالي ونتائجها التشغيلية.

## 2.2.14 المخاطر المتعلقة بتغيير آلية احتساب الزكاة وضريبة الدخل

أصدرت هيئة الزكاة والضريبة والجمارك التعميم رقم (١٤٣٨/١٦/٦٧٦٨) بتاريخ ٢٠١٥/٣/٤هـ ( الموافق ٢٠١٦/١٢/٠٤) الذي يلزم الشركات السعودية المدرجة في السوق المالية بحساب الدخل والزكاة على أساس جنسية المساهمين والملكية الفعلية بين المواطنين السعوديين والخليجيين وغيرهم، وذلك على النحو الوارد في (نظام تداولتي) في نهاية العام. وقبل إصدار هذا التعميم، كانت الشركات المدرجة في السوق المالية خاضعة بشكل عام لدفع الزكاة أو الضريبة على أساس ملكية مؤسسيها وفقاً لنظامها الأساسي، ولم يتم الأخذ بالاعتبار أثر الأسهم المدرجة في تحديد وعاء الزكاة وكان من المقرر تطبيق هذا التعميم في السنة المنتهية في ٢٠١٦/١٢/٣١ والسنوات اللاحقة لذلك ولكن أصدرت هيئة الزكاة والضريبة والجمارك خطابها رقم (١٤٣٨/١٦/٢٠٩٧) بتاريخ ٢٠١٩/٤/١٩هـ (الموافق ٢٠١٧/١١/١٧) الذي يقضي بتأجيل تنفيذ التعميم للسنة المالية المنتهية في ٢٠١٧/١٢/٣١ والسنوات التي تليها. وإلى أن تصدر هيئة الزكاة والضريبة والجمارك توجيهاتها فيما يتعلق بآليات وإجراءات تنفيذ هذا التعميم، فإن تنفيذ هذا التعميم بما في ذلك المتطلبات النهائية التي يجب الوفاء بها لا تزال قيد النظر، وكذلك القواعد التي تفرض ضريبة الدخل على جميع المقيمين غير الخليجيين المساهمين في الشركات السعودية المدرجة والتي تطبق ضريبة الاستقطاع على توزيعات الأرباح الخاصة بالمساهمين غير المقيمين بغض النظر عن جنسياتهم. ولم تقم الشركة بتقييم الأثر المالي لهذا التعميم واتخاذ الخطوات الكافية لضمان الالتزام به حيث أنها شركة مساهمة مغلقة مملوكة بالكامل من قبل مساهمين سعوديين، وفي حال كان الأثر المالي لهذا التعميم عند تطبيقه كبيراً، أو في حال تكبدت الشركة تكاليف إضافية لاتخاذ الخطوات اللازمة لضمان الالتزام به، فسيؤثر ذلك سلباً على أعمالها ونتائج عملياتها ومركزها المالي وتوقعاتها المستقبلية.

## 2.3 المخاطر المتعلقة بالأسهم المطروحة

### 2.3.1 المخاطر المتعلقة بالتذبذبات المحتملة في سعر السهم

قد يتعرض سعر سهم الشركة لدرجة كبيرة من التذبذب بعد الطرح وقد لا يكون مستقرًا نتيجة لعدة عوامل منها على سبيل المثال لا الحصر ظروف السوق المتعلقة بالأسهم، وأي تغييرات تنظيمية في القطاع، وتدهور نتائج أعمال الشركة، وعدم القدرة على تنفيذ الخطط المستقبلية، ودخول شركات منافسة جديدة والتغير في رؤية أو تقديرات الخبراء والمحللين لسوق الأوراق المالية.

### 2.3.2 المخاطر المتعلقة بسيولة أسهم الطرح

لم يسبق إدراج أسهم الشركة في أي سوق للأسهم سواء داخل المملكة العربية السعودية أو خارجها قبل إدراجها في السوق الموازية، ولا توجد أي تأكيدات بشأن وجود حركة تداول فعالة ومستمرة لأسهم الشركة بعد انتهاء فترة الطرح، وإذا لم يكن السوق سوقيًا نشطاً وذا سيولة عالية لتداول أسهم الشركة، فإن سيولة وسعر تداول أسهم الشركة ستتأثران بشكل سلبي وجوهري، والذي سيؤثر بشكل سلبي وجوهري على أعمال الشركة ووضعها المالي ونتائج عملياتها وتوقعاتها المستقبلية.

### 2.3.3 مخاطر اقتصار التداول في السوق الموازية على المستثمرين المؤهلين

سيتم إدراج أسهم الشركة في السوق الموازية، وحيث أن السوق الموازية حتى تاريخ نشرة الإصدار هذه، هو سوق يقتصر فيها التداول على المستثمرين المؤهلين فقط، فإن حجم التداول اليومي والسيولة سيكون أقل منه في السوق الرئيسية، وبالتالي سيؤثر سلباً على سيولة سهم الشركة وقيمتها السوقية، والذي سيؤثر سلباً وبشكل جوهري على أعمال الشركة ووضعها المالي ونتائج عملياتها وتوقعاتها المستقبلية.

### 2.3.4 المخاطر المتعلقة بالبيانات المستقبلية

إن النتائج المستقبلية وبيانات الأداء المتوقعة للشركة لا يمكن التأكد منها فعلياً، وقد تختلف عن الموجودة في هذه النشرة، وعليه فإن عدم تحقق النتائج المتوقعة أو اختلاف البيانات الفعلية عن تلك المتوقعة يمثل أحد المخاطر التي ينبغي على المساهم معرفتها قبل اتخاذ لأي قرار استثماري.

### 2.3.5 المخاطر المتعلقة باحتمال إصدار أسهم جديدة

في حال قررت الشركة زيادة رأس مالها عن طريق إصدار أسهم جديدة في المستقبل لغرض التوسع في أنشطة الشركة أو لإطفاء خسائرها المتراكمة، فمن المحتمل أن يؤدي ذلك إلى التأثير سلباً على سعر السهم في السوق أو تدني نسبة ملكية المساهمين في الشركة في حال عدم استثمارهم في الأسهم الجديدة في ذلك الحين.

### 2.3.6 مخاطر توزيع الأرباح لحاملي الأسهم

يعتمد التوزيع المستقبلي للأرباح على عدة عوامل تشمل على سبيل المثال لا الحصر الأرباح المستقبلية والوضع المالي ومتطلبات رأس المال واحتياطات الشركة القابلة للتوزيع والأوضاع الاقتصادية العامة وتحليل الفرص والاحتياجات الاستثمارية وغيرها من العوامل ذات الصلة والتي قد يعتبرها مجلس الإدارة مهمة بين الحين والآخر، والتي على أساسها سوف يقرر مجلس الإدارة فيما إذا كان سيرفع أي توصية للجمعية العامة للمساهمين بتوزيع أرباح في المستقبل أم لا. ولا تقدم الشركة أي ضمان على الإطلاق بأن مجلس الإدارة سيوصي بتوزيع أرباح أو أنه ستتم الموافقة من قبل المساهمين في اجتماعات الجمعية العامة على توصية مجلس الإدارة بتوزيع أي أرباح، كما لا تقدم الشركة أي ضمان بشأن مقدار المبالغ التي سيتم دفعها كتوزيعات أرباح في أي عام محدد. (ولمزيد من المعلومات، الرجاء الاطلاع على القسم رقم (5)، < «سياسة توزيع الأرباح» > في هذه النشرة).

### 2.3.7 المخاطر المرتبطة بالسيطرة الفعلية من قبل المساهمين الحاليين بعد الطرح

بعد الانتهاء من عملية الطرح، قد يتمكن المساهمون الحاليون معاً أو مع مساهمين آخرين من السيطرة على القرارات التي تتطلب موافقة المساهمين، كعمليات الاندماج والاستحواذ وبيع الأصول، وانتخاب أعضاء مجلس الإدارة، وزيادة رأس المال أو تخفيضه، وإصدار أو عدم إصدار أسهم إضافية، أو توزيع الأرباح، أو أي تغيير في الشركة، وفي حال تعارضت مصالح المساهمين الحاليين مع مصالح مساهمي الأقلية، فإن ذلك قد يضع مساهمي الأقلية في وضع ليس في صالحهم، وقد يمارس المساهمون الحاليون سيطرتهم على الشركة بطريقة تؤثر سلباً وبشكل جوهري على أعمال الشركة ووضعها المالي ونتائج عملياتها وتوقعاتها المستقبلية.

### 2.3.8 المخاطر المرتبطة بعدم وجود سوق سابقة لأسهم الشركة

لا يوجد حالياً ولم يسبق وجود سوق مالي لتداول أسهم الشركة، وليس هنالك أي تأكيدات بشأن وجود سوق فعالة ومستدامة لتداول أسهم الشركة بعد الإدراج، وقد يترتب على الطرح وجود عرض أو طلب محدود على أسهم الشركة مما سيؤثر على سعر السهم، وإذا لم يكن هنالك سوق نشط لتداول أسهم الشركة فقد تتأثر سيولتها وسعر تداولها بشكل سلبي وجوهري.

### 2.3.9 المخاطر المرتبطة ببيع عدد كبير من الأسهم في السوق بعد عملية الطرح

إن بيع عدد كبير من أسهم الشركة في السوق المالية بعد اتمام عملية الطرح، سيؤثر سلباً على السعر السوقي للسهم. وبعد اتمام عملية الطرح بنجاح، سوف يخضع كبار المساهمين لفترة حظر مدتها اثنا عشر (12) شهراً من تاريخ بدء تداول الأسهم في السوق المالية، وقد يؤدي بيع أي من المساهمين الكبار لعدد كبير من الأسهم بعد انتهاء فترة الحظر إلى التأثير سلباً على سوق أسهم الشركة، وبالتالي قد ينتج عن ذلك انخفاض السعر السوقي للأسهم، والذي سيؤثر سلباً وبشكل جوهري على أعمال الشركة ووضعها المالي ونتائج عملياتها وتوقعاتها المستقبلية.

### 2.3.10 مخاطر عدم تمكن الشركة من استيفاء المتطلبات الحالية للانتقال إلى السوق الرئيسية

#### أو أي متطلبات تنظيمية مستقبلية

قد ترغب الشركة بعد مضي الفترة النظامية بموجب قواعد الطرح بالانتقال إلى السوق الرئيسية، ولتتمكن الشركة من الانتقال يجب عليها استيفاء المتطلبات النظامية الصادرة عن هيئة السوق المالية وعن شركة تداول السعودية (تداول) بناءً على قواعد طرح الأوراق المالية والالتزامات المستمرة وقواعد الإدراج، والمتعلقة بانتقال الشركات المدرجة في السوق الموازية إلى السوق الرئيسية، وبالتالي فإنه في حال عدم تمكن الشركة من استيفاء تلك المتطلبات أو أي متطلبات نظامية إضافية مستقبلية قد تفرضها الجهات الرقابية على

الشركة أو السوق، فإن الشركة لن تتمكن من الانتقال إلى السوق الرئيسية. وبما أن السوق الموازية حتى تاريخ نشرة الإصدار هذه هي سوق يقتصر فيها التداول على المستثمرين المؤهلين فقط، فإن حجم التداول اليومي والسيولة سيكون أقل منه في السوق الرئيسية وبالتالي التأثير سلباً على سيولة سهم الشركة وقيمتها السوقية، والذي سيؤثر سلباً وبشكل جوهري على أعمال الشركة ووضعها المالي ونتائج عملياتها وتوقعاتها المستقبلية.

### 2.3.11 المخاطر الخاصة برغبة الشركة في الاستمرار في السوق الموازية

بعد طرح في السوق الموازية، وبعد مضي الفترة النظامية واستيفاء الشركة للشروط الخاصة بالانتقال إلى السوق الرئيسية، قد ترغب الشركة في الاستمرار كشركة مدرجة في السوق الموازية وعدم الانتقال للسوق الرئيسية. وبما أن السوق الموازية حتى تاريخ نشرة الإصدار هذه هو سوق يقتصر فيه التداول على المستثمرين المؤهلين فقط، فإن حجم التداول اليومي والسيولة سيكون أقل منه في السوق الرئيسية وبالتالي التأثير سلباً على سيولة سهم الشركة وقيمتها السوقية.

**TAQAT**

الطاقات المعدنية



خلفية  
عن الشركة  
وطبيعة أعمالها

### 3. خلفية عن الشركة وطبيعة أعمالها

#### 3.1 نبذة عن الشركة

شركة الطاقات المعدنية للتجارة (ويشار إليها فيما بعد بـ "الشركة" أو "المصدر" أو "الطاقات المعدنية") هي شركة مساهمة مغلقة بموجب القرار الوزاري رقم (٨٦٣) وتاريخ ٤٤٣٠/٧/٩هـ (الموافق ٢٠٢٢/٠٢/١٠م) والقرار الوزاري رقم (٨٧٣) وتاريخ ٤٤٣٠/٧/١٥هـ (الموافق ٢٠٢٢/٠٢/١٦م)، وبموجب السجل التجاري رقم (١٠٠٥٢١٢٣٣) الصادر من مدينة الرياض بتاريخ ٤٣٨٠/٦/٢٠هـ (الموافق ٢٠١٧/٠٣/١٩م). يبلغ رأس مال الشركة سبعة وتسعون مليوناً وخمسمائة ألفاً (٩٧,٥٠٠,٠٠٠) ريال سعودي، مقسم إلى تسع ملايين وسبعمئة وخمسون ألفاً (٩,٧٥٠,٠٠٠) سهم عادي مدفوعة القيمة بالكامل وبقيمة اسمية قدرها عشرة (١٠) ريال سعودي للسهم الواحد. يتمثل نشاط الشركة كما في سجلها التجاري في التشييد والصناعات التحويلية والنقل والتخزين وإمدادات المياه وأنشطة الصرف الصحي وإدارة النفايات ومعالجتها، تجارة الجملة والتجزئة وإصلاح المركبات ذات المحركات والدراجات النارية، ويقع مقر الشركة الرئيس في الرياض - حي المصفاة - طريق أبي نصر الدباس، الرمز البريدي: ١٤٥٤٥ الرياض، المملكة العربية السعودية.

#### 3.2 تاريخ الشركة وأهم التطورات في هيكل رأس المال

- تأسست شركة الطاقات المعدنية للتجارة (ويشار إليها فيما بعد بـ "الشركة" أو "المصدر" أو "الطاقات المعدنية") في البداية كمؤسسة فردية، باسم "مؤسسة الطاقات المعدنية للتجارة" لصاحبها السيد / فهد بن عبدالله بن عبدالعزيز الخيني، وتم قيدها بالسجل التجاري رقم (١٠٠٥٢١٢٣٣) الصادر من مدينة الرياض بتاريخ ٤٣٨٠/٦/٢٠هـ (الموافق ٢٠١٧/٠٣/١٩م) ورأس مال قدره عشرة آلاف (١٠,٠٠٠) ريال سعودي.
- وبتاريخ ٤٤٠٠/٠٦/٢٢هـ (الموافق ٢٠١٩/٠٢/٢٧م) تم تحويل الكيان القانوني لمؤسسة "الطاقات المعدنية للتجارة" لصاحبها السيد / فهد بن عبدالله بن عبدالعزيز الخيني إلى شركة ذات مسؤولية محدودة مع الاحتفاظ باسم ورقم وتاريخ السجل التجاري للمؤسسة كمركز رئيسي، وبأسماء وأرقام وتواريخ السجلات التجارية لغرض المؤسسة كغرض للشركة، وقد تم تقييم أصول المؤسسة وفروعها بمبلغ اثنان مليون (٢,٠٠٠,٠٠٠) ريال سعودي، وحدد رأس مال الشركة بمبلغ ثلاثة ملايين (٣,٠٠٠,٠٠٠) ريال سعودي مقسمة إلى خمسة وسبعون (٧٥) حصة نقدية متساوية القيمة قيمة كل حصة منها أربعون ألف (٤٠,٠٠٠) ريال سعودي، حيث تم الوفاء بالزيادة البالغة مليون (١,٠٠٠,٠٠٠) ريال سعودي عن طريق الحساب الجاري.
- وبتاريخ ٤٤٢٠/٠٨/٠٢هـ (الموافق ٢٠٢١/٠٣/١٥م) قرر مالك رأس المال في الشركة تعديل عقد تأسيس الشركة، وزيادة رأس مال الشركة من ثلاثة ملايين (٣,٠٠٠,٠٠٠) ريال سعودي مقسمة إلى خمسة وسبعون (٧٥) حصة نقدية متساوية القيمة، قيمة كل حصة منها أربعون ألف (٤٠,٠٠٠) ريال سعودي، إلى ثمانون مليون (٨٠,٠٠٠,٠٠٠) ريال سعودي، مقسمة إلى ثمانية ملايين (٨,٠٠٠,٠٠٠) حصة متساوية القيمة، قيمة كل حصة منها عشرة (١٠) ريالات سعودية، حيث تم الوفاء بالزيادة البالغة سبعة وسبعون مليون (٧٧,٠٠٠,٠٠٠) ريال سعودي مقسمة إلى سبعة مليون وسبعمئة ألف (٧,٧٠٠,٠٠٠) حصة عينية متساوية القيمة، قيمة كل حصة منها عشرة (١٠) ريالات سعودية، عن طريق تحويل رصيد الأرباح المبقاة إلى رأس المال بمبلغ ثلاثة عشر مليون وثلاث مائة وستة وخمسون ألف وثمان وتسعون (١٣,٣٥٦,٩٨) ريال سعودي، وتحويل رصيد رأس المال الإضافي إلى رأس المال بمبلغ أربعة وثلاثون مليون وثلاثمائة وستة وثلاثون ألف وسبعمئة وأربعة (٣٤,٣٣٦,٧٠٤) ريال سعودي، وعن طريق الحساب الجاري بمبلغ تسعة وعشرون مليون وثلاثمائة وسبعة آلاف ومائة وثمان وتسعون (٢٩,٣٠٧,١٩٨) ريال سعودي.
- وبتاريخ ٤٤٣٠/٠١/٢٣هـ (الموافق ٢٠٢١/٠٨/٣١م) قرر مالك رأس المال في الشركة زيادة رأس مال الشركة من ثمانون مليون (٨٠,٠٠٠,٠٠٠) ريال سعودي إلى سبعة وتسعون مليون وخمسمائة ألف (٩٧,٥٠٠,٠٠٠) ريال سعودي، مقسمة إلى تسعة ملايين وسبعمئة وخمسون ألف (٩,٧٥٠,٠٠٠) حصة، قيمة كل حصة منها عشرة (١٠) ريالات سعودية، حيث تم الوفاء بالزيادة البالغة سبعة عشر مليون وخمسمائة ألف (١٧,٥٠٠,٠٠٠) ريال سعودي، عن طريق الحساب الجاري.
- وبتاريخ ٤٤٣٠/٠٥/٢٢هـ (الموافق ٢٠٢١/١٢/٢٦م) تنازل مالك رأس المال السيد / فهد بن عبدالله بن عبدالعزيز الخيني عن جزء من حصصه في الشركة وذلك بعدد خمسة مليون وتسعة مائة واثنان وتسعون ألف واربع مائة واثنان وستون (٥,٩٩٢,٤٦٢) حصة وقيمتها الإجمالية تسعة وخمسون مليون وتسعة مائة واربع

وعشرون ألف وست مائة وعشرون (٥٩,٩٢٤,٦٢٠) ريال سعودي، للشركاء جدد بلغ عددهم ثمان وسبعون (٧٨) مساهم، بما لها من حقوق وما عليها من التزامات.

• و بتاريخ ١٤٤٣/٥/٢٢ هـ (الموافق ٢٠٢١/١٢/٢٦م) قرر الشركاء في الشركة تحويل الشركة من شركة ذات مسؤولية محدودة الى شركة مساهمة مغلقة براس مال يبلغ سبعة وتسعون مليوناً وخمسائة ألفاً (٩٧,٥٠٠,٠٠٠) ريال سعودي، مقسم الى تسع ملايين وسبعمئة وخمسون ألف (٩,٧٥٠,٠٠٠) سهم عادي مدفوعة القيمة بالكامل وبقيمة اسمية قدرها عشرة (١٠) ريالاً سعودية للسهم الواحد وجميعها أسهم عادية مدفوعة بالكامل. وتم قيد الشركة بسجل الشركات المساهمة بموجب القرار الوزاري رقم (٨٦٣) وتاريخ ١٤٤٣/٧/٠٩ هـ (الموافق ٢٠٢٢/٠٢/١٠م) والقرار الوزاري رقم (٨٧٣) وتاريخ ١٤٤٣/٧/١٥ هـ (الموافق ٢٠٢٢/٠٢/١٦م).

• و بتاريخ ١٤٤٣/١١/٨ هـ (الموافق ٢٠٢٢/٠٦/٠٩م)، تنازل المساهم / عبدالله محمد العامري السبيعي عن جميع أسهمه في الشركة، بعدد خمسون ألف (٥٠,٠٠٠) سهم عادي، وبقيمة اسمية خمسة مائة ألف (٥٠٠,٠٠٠) ريال سعودي، إلى المساهم / عامر عبدالله عامر الغفيلي بما لها من حقوق وما عليها من التزامات ومستحقات إدارية ومالية.

• و بتاريخ ١٤٤٣/١١/٠٩ هـ (الموافق ٢٠٢٢/٠٦/٠٨م) تنازل المساهم / فهد بن عبدالله بن عبدالعزيز الخيني عن جزء من أسهمه في الشركة بعدد ثلاث مائة واثنان وتسعون ألف وخمسة مائة (٣٩٢,٥٠٠) سهم عادي وبقيمة اسمية ثلاثة مليون وتسعمائة وخمسة وعشرون ألف (٣,٩٢٥,٠٠٠) ريال سعودي إلى المساهم / علي بن محمد بن علي الحضيف بما لها من حقوق وما عليها من التزامات ومستحقات إدارية ومالية، وتنازل المساهم / عبدالرحمن بن محمد بن علي الحضيف عن جزء من أسهم في الشركة بعدد اربعة عشر ألف (١٤,٠٠٠) سهم عادي، وبقيمة اسمية مائة واربعون ألف (١٤٠,٠٠٠) ريال سعودي إلى المساهم / علي بن محمد بن علي الحضيف بما لها من حقوق وما عليها من التزامات ومستحقات إدارية ومالية، وتنازل المساهم / عبدالله بن فهد بن عبدالله الخيني عن جزء من أسهمه في الشركة بعدد ثمان عشر ألف ومائة وعشرة (١٨,١٠٠) سهم عادي، وبقيمة اسمية مائة وواحد وثمانون ألف ومائة (١٨١,١٠٠) ريال سعودي إلى المساهم / عبدالمجيد بن عبدالعزيز بن ابراهيم الشهوان بما لها من حقوق وما عليها من التزامات ومستحقات إدارية ومالية.

• و بتاريخ ١٤٤٤/١١/٠٨ هـ (الموافق ٢٠٢٣/٠٥/٢٨م) وافقت الجمعية العامة غير العادية على طرح (٢٠٠٠%) من أسهم الشركة بعد رفع رأس المال للاكتتاب العام في السوق الموازية، من خلال إصدار عدد اثنين مليون واربعمائة وسبعة وثلاثون ألف وخمسمائة (٢,٤٣٧,٥٠٠) سهم عادي، وبقيمة اسمية لكل منها عشرة (١٠) ريالاً سعودية، تمثل ما نسبته (٢٠٠٠%) من رأس مال الشركة بعد الطرح و(٢٥٠٠%) من رأس مال الشركة قبل الطرح، وطرح الاسهم العادية للاكتتاب العام في السوق الموازية -نمو.

يبلغ رأس مال الشركة الحالي سبعة وتسعون مليوناً وخمسائة ألفاً (٩٧,٥٠٠,٠٠٠) ريال سعودي قبل الطرح، مقسم الى تسع ملايين وسبعمائة وخمسون ألفاً (٩,٧٥٠,٠٠٠) سهم عادي مدفوعة القيمة بالكامل وبقيمة اسمية قدرها عشرة (١٠) ريالاً سعودية للسهم، وسيبلغ رأس مال الشركة مبلغ مائة وواحد وعشرون مليوناً وثمانمائة وخمسة وسبعون ألف (١٢,٨٧٥,٠٠٠) ريال سعودي بعد الطرح، مقسم الى اثنين عشر مليون ومائة وسبعة وثمانون ألف وخمسمائة (١٢,٨٧,٥٠٠) سهم عادي، من خلال إصدار عدد اثنين مليون وأربعمائة وسبعة وثلاثون ألف وخمسمائة (٢,٤٣٧,٥٠٠) سهم عادي وطرحها على المستثمرين المؤهلين في السوق الموازية "نمو".

ويوضح الجدول التالي هيكل ملكية الشركة قبل وبعد الطرح:

جدول(٦): هيكل ملكية الشركة قبل وبعد الطرح

#	المساهمون	قبل الطرح			بعد الطرح		
		عدد الأسهم	اجمالي القيمة الاسمية (ريال سعودي)	نسبة الملكية %	عدد الأسهم	اجمالي القيمة الاسمية (ريال سعودي)	نسبة الملكية %
١	فهد بن عبدالله عبدالعزيز الخيني	٣,٣٦٥,٣٨	٣٣,٦٥,٣٨٠	٣٤.٥١%	٣,٣٦٥,٣٨	٣٣,٦٥,٣٨٠	٢٧.٦١%
٢	عبداللطيف عبدالمحسن محمد آل الشيخ	٤١,٣٧٠	٤١٣,٧٠٠	٠.٤٢%	٤١,٣٧٠	٤١٣,٧٠٠	٠.٣٤%
٣	علي محمد علي الحضيف	٥٨٨,٩٥٣	٥,٨٨٩,٥٣٠	٦.٠٤%	٥٨٨,٩٥٣	٥,٨٨٩,٥٣٠	٤.٨٣%
٤	إبراهيم عبدالرحمن محمد العواد	٢٥٠,٠٠٠	٢,٥٠٠,٠٠٠	٢.٥٦%	٢٥٠,٠٠٠	٢,٥٠٠,٠٠٠	٢.٠٥%
٥	عبد العزيز عبد الرحمن محمد الذياب	٥,٧١٤	٥٧,١٤٠	٠.٠٦%	٥,٧١٤	٥٧,١٤٠	٠.٠٥%
٦	جميلة حمد علي القرعاوي	١٧,٦٧٢	١٧٦,٧٢٠	٠.١٨%	١٧,٦٧٢	١٧٦,٧٢٠	٠.١٥%

٥٧٧,١٠٠	٥٧٧,١٠٠	٥٧,٧١٠	٥٧٧,١٠٠	٥٧,٧١٠	٥٧,٧١٠	عبدالمجيد عبدالعزيز ابراهيم الشهوان	٧
١٤,٠٠٠	١٤,٠٠٠	١٤,٠٠٠	١٤,٠٠٠	١٤,٠٠٠	١٤,٠٠٠	منال صالح محمد الهويريني	٨
٤٢,٠٠٠	٤٢,٠٠٠	٤٢,٠٠٠	٤٢,٠٠٠	٤٢,٠٠٠	٤٢,٠٠٠	سامي عبدالله علي بن غدیر	٩
١٢,٠٠٠	١٢,٠٠٠	١٢,٠٠٠	١٢,٠٠٠	١٢,٠٠٠	١٢,٠٠٠	نجد عبدالكريم دهش الدهش التويجري	١٠
٩,٠٠٠	٩,٠٠٠	٩,٠٠٠	٩,٠٠٠	٩,٠٠٠	٩,٠٠٠	عبدالملك مليغ علي الخليفة	١١
٣,٠٠٠	٣,٠٠٠	٣,٠٠٠	٣,٠٠٠	٣,٠٠٠	٣,٠٠٠	سليمان عبدالله محمد الخليفة	١٢
٥٧١,٤٢٠	٥٧١,٤٢٠	٥٧,١٤٢	٥٧١,٤٢٠	٥٧,١٤٢	٥٧,١٤٢	محمد عبدالعزيز ابراهيم العمير	١٣
٩٧,٢٠٠	٩٧,٢٠٠	٩,٧٢٠	٩٧,٢٠٠	٩,٧٢٠	٩,٧٢٠	سلمان وليد محمد الرجيعي	١٤
١,٤٦٣,٠٠٠	١,٤٦٣,٠٠٠	١٤٦,٣٠٠	١,٤٦٣,٠٠٠	١٤٦,٣٠٠	١٤٦,٣٠٠	جمال حمد علي القرعاوي	١٥
٨٥,٨٠٠	٨٥,٨٠٠	٨,٥٨٠	٨٥,٨٠٠	٨,٥٨٠	٨,٥٨٠	الشيما بنت بسام احمد المشعل	١٦
٧٠,٦٦٠	٧٠,٦٦٠	٧,٠٦٦	٧٠,٦٦٠	٧,٠٦٦	٧,٠٦٦	معاذ سعود عبدالعزيز النقيثان	١٧
١١٤,٢٨٠	١١٤,٢٨٠	١١,٤٢٨	١١٤,٢٨٠	١١,٤٢٨	١١,٤٢٨	هيفاء علوان عبدالعزيز العلوان	١٨
٣٩١,٤٩٠	٣٩١,٤٩٠	٣٩,١٤٩	٣٩١,٤٩٠	٣٩,١٤٩	٣٩,١٤٩	امل محمد نجم السعدون	١٩
٢٠٥,٠٠٠	٢٠٥,٠٠٠	٢٠,٥٠٠	٢٠٥,٠٠٠	٢٠,٥٠٠	٢٠,٥٠٠	غاده خالد محمد المهديب	٢٠
١٤٢,٨٦٠	١٤٢,٨٦٠	١٤,٢٨٦	١٤٢,٨٦٠	١٤,٢٨٦	١٤,٢٨٦	طارق حمد عبدالله المصيريبي	٢١
١٠,٠٠٠	١٠,٠٠٠	١,٠٠٠	١٠,٠٠٠	١,٠٠٠	١,٠٠٠	فهد سعد محمد السدحان	٢٢
١,٤٢٨,٥٨٠	١,٤٢٨,٥٨٠	١٤٢,٨٥٨	١,٤٢٨,٥٨٠	١٤٢,٨٥٨	١٤٢,٨٥٨	عبدالعزيز محمد صالح الدبيخي	٢٣
٤,٠٠٠	٤,٠٠٠	٤,٠٠٠	٤,٠٠٠	٤,٠٠٠	٤,٠٠٠	سامي محمد صالح الشميميري	٢٤
٥٨,٠٠٠	٥٨,٠٠٠	٥,٨٠٠	٥٨,٠٠٠	٥,٨٠٠	٥,٨٠٠	فالح فيصل فالح الشهراني	٢٥
٧٢,٠٠٠	٧٢,٠٠٠	٧,٢٠٠	٧٢,٠٠٠	٧,٢٠٠	٧,٢٠٠	شعلان عثمان حمد الشعلان	٢٦
٢٨٥,٧٢٠	٢٨٥,٧٢٠	٢٨,٥٧٢	٢٨٥,٧٢٠	٢٨,٥٧٢	٢٨,٥٧٢	علي ابراهيم علي السالم	٢٧
٥٧,٢٠٠	٥٧,٢٠٠	٥,٧٢٠	٥٧,٢٠٠	٥,٧٢٠	٥,٧٢٠	ابراهيم خالد سليمان بن حماد	٢٨
١٦٥,٠٠٠	١٦٥,٠٠٠	١٦,٥٠٠	١٦٥,٠٠٠	١٦,٥٠٠	١٦,٥٠٠	سعد عبدالعزيز ابراهيم العمير	٢٩
٣,٠٠٠	٣,٠٠٠	٣,٠٠٠	٣,٠٠٠	٣,٠٠٠	٣,٠٠٠	فريدة عبدالله أحمد الدرهم	٣٠
١٢,٠٠٠	١٢,٠٠٠	١٢,٠٠٠	١٢,٠٠٠	١٢,٠٠٠	١٢,٠٠٠	عبدالعزيز سعد عبدالعزيز العمير	٣١
١٢,٠٠٠	١٢,٠٠٠	١٢,٠٠٠	١٢,٠٠٠	١٢,٠٠٠	١٢,٠٠٠	عبد الله سعد عبد العزيز العمير	٣٢
١٢,٠٠٠	١٢,٠٠٠	١٢,٠٠٠	١٢,٠٠٠	١٢,٠٠٠	١٢,٠٠٠	نوره سعد عبد العزيز العمير	٣٣
١٢,٠٠٠	١٢,٠٠٠	١٢,٠٠٠	١٢,٠٠٠	١٢,٠٠٠	١٢,٠٠٠	لولوه سعد عبد العزيز العمير	٣٤
١٢,٠٠٠	١٢,٠٠٠	١٢,٠٠٠	١٢,٠٠٠	١٢,٠٠٠	١٢,٠٠٠	ساره سعد عبد العزيز العمير	٣٥
٢٢٨,٥٧٠	٢٢٨,٥٧٠	٢٢,٨٥٧	٢٢٨,٥٧٠	٢٢,٨٥٧	٢٢,٨٥٧	منيرة علي عبدالله السالم	٣٦
٦,٠٠٠	٦,٠٠٠	٦,٠٠٠	٦,٠٠٠	٦,٠٠٠	٦,٠٠٠	مراحم صالح ابراهيم الذيب	٣٧
٦,٠٠٠	٦,٠٠٠	٦,٠٠٠	٦,٠٠٠	٦,٠٠٠	٦,٠٠٠	ابراهيم صالح ابراهيم الذيب	٣٩
٩٧,٢٠٠	٩٧,٢٠٠	٩,٧٢٠	٩٧,٢٠٠	٩,٧٢٠	٩,٧٢٠	سليمان خالد سليمان الشويهي	٣٩
٤٣,٠٠٠	٤٣,٠٠٠	٤,٣٠٠	٤٣,٠٠٠	٤,٣٠٠	٤,٣٠٠	ابراهيم عبدالله عبدالعزيز العبدالجبار	٤٠
٢,٠٠٠	٢,٠٠٠	٢,٠٠٠	٢,٠٠٠	٢,٠٠٠	٢,٠٠٠	سميه علي عبدالعزيز البرمحي	٤١
٣,٠٠٠	٣,٠٠٠	٣,٠٠٠	٣,٠٠٠	٣,٠٠٠	٣,٠٠٠	سعد عبدالله عبدالرحمن الخنين	٤٢
١,٠٠٠	١,٠٠٠	١,٠٠٠	١,٠٠٠	١,٠٠٠	١,٠٠٠	عبدالمجيد ابراهيم عبدالعزيز العبيد	٤٣
٥١,٢٠٠	٥١,٢٠٠	٥,١٢٠	٥١,٢٠٠	٥,١٢٠	٥,١٢٠	ابراهيم عبدالعزيز ابراهيم العمير	٤٤
٢٦٥,٦٨٣	٢٦٥,٦٨٣	٢٦,٥٦٨	٢٦٥,٦٨٣	٢٦,٥٦٨	٢٦,٥٦٨	هديل ياسر بن ناصر العمران	٤٥
٦٦,٩٤٢	٦٦,٩٤٢	٦,٦٩٤	٦٦,٩٤٢	٦,٦٩٤	٦,٦٩٤	لين ياسر ناصر العمران	٤٦
١٧٨,٥٧٢	١٧٨,٥٧٢	١٧,٨٥٧	١٧٨,٥٧٢	١٧,٨٥٧	١٧,٨٥٧	خالد سليمان حمود الطريقي	٤٧
١٥,٠٠٠	١٥,٠٠٠	١,٥٠٠	١٥,٠٠٠	١,٥٠٠	١,٥٠٠	فهد عبدالعزيز فهد الحميد	٤٨
١,٠٠٠	١,٠٠٠	١,٠٠٠	١,٠٠٠	١,٠٠٠	١,٠٠٠	نواف نايف سليم السويهي	٤٩
١,٠٠٠	١,٠٠٠	١,٠٠٠	١,٠٠٠	١,٠٠٠	١,٠٠٠	فهد عبدالعزيز عبدالله الدوهان	٥٠
٢٧,٠٠٠	٢٧,٠٠٠	٢,٧٠٠	٢٧,٠٠٠	٢,٧٠٠	٢,٧٠٠	عبدالرحمن محمد الحضيف	٥١
٦٥,٠٠٠	٦٥,٠٠٠	٦,٥٠٠	٦٥,٠٠٠	٦,٥٠٠	٦,٥٠٠	أحمد عبدالله علي العبدالمنعم	٥٢
٨,٠٠٠	٨,٠٠٠	٨,٠٠٠	٨,٠٠٠	٨,٠٠٠	٨,٠٠٠	فيصل بن عبدالرحمن صالح الوابل	٥٣
١,٤٢٨,٥٨٠	١,٤٢٨,٥٨٠	١٤٢,٨٥٨	١,٤٢٨,٥٨٠	١٤٢,٨٥٨	١٤٢,٨٥٨	سعاد علي محمد المقهم	٥٤
٥,٠٠٠	٥,٠٠٠	٥,٠٠٠	٥,٠٠٠	٥,٠٠٠	٥,٠٠٠	عبيد عبدالله محمد الأكلبي	٥٥
١,٠٠٠	١,٠٠٠	١,٠٠٠	١,٠٠٠	١,٠٠٠	١,٠٠٠	مازن نوير امبيريك السويهي الهذلي	٥٦
٣٦,٨٩٠	٣٦,٨٩٠	٣,٦٨٩	٣٦,٨٩٠	٣,٦٨٩	٣,٦٨٩	عبدالله بن فهد عبدالله الخنيني	٥٧
٥,٠٠٠	٥,٠٠٠	٥,٠٠٠	٥,٠٠٠	٥,٠٠٠	٥,٠٠٠	جنى فهد عبدالله الخنيني	٥٨
٥١,٧٢٤	٥١,٧٢٤	٥,١٧٢	٥١,٧٢٤	٥,١٧٢	٥,١٧٢	سعید حمد محمد ال مقرش	٥٩
١٣٧,٩٢٢	١٣٧,٩٢٢	١٣,٧٩٢	١٣٧,٩٢٢	١٣,٧٩٢	١٣,٧٩٢	عبدالرحمن سعد محمد العبدلي المالكي	٦٠
٢٥,٠٠٠	٢٥,٠٠٠	٢,٥٠٠	٢٥,٠٠٠	٢,٥٠٠	٢,٥٠٠	خاتم عياضه حفيظ المستوري السلمي	٦١
١٧٢,٤١٤	١٧٢,٤١٤	١٧,٢٤١	١٧٢,٤١٤	١٧,٢٤١	١٧,٢٤١	أنور أحمد عبدالله الغنام	٦٢
١٢,٦٨٩	١٢,٦٨٩	١,٢٦٩	١٢,٦٨٩	١,٢٦٩	١,٢٦٩	عبدالله بن عبدالعزيز عبدالله العجروش	٦٣
٨,٠٠٠	٨,٠٠٠	٨,٠٠٠	٨,٠٠٠	٨,٠٠٠	٨,٠٠٠	متعب ثابت الشهرى	٦٤
١٦,٠٠٠	١٦,٠٠٠	١,٦٠٠	١٦,٠٠٠	١,٦٠٠	١,٦٠٠	فيصل محمد عبدالله الهذلول	٦٥
٥,٠٠٠	٥,٠٠٠	٥,٠٠٠	٥,٠٠٠	٥,٠٠٠	٥,٠٠٠	منصور صالح منصور الجربوع	٦٦
٢١٧,٢٤١	٢١٧,٢٤١	٢١,٧٢٤	٢١٧,٢٤١	٢١,٧٢٤	٢١,٧٢٤	ابتهاج محمد سليمان آل الشيخ	٦٧
٦,٠٠٠	٦,٠٠٠	٦,٠٠٠	٦,٠٠٠	٦,٠٠٠	٦,٠٠٠	عبدالله سليمان ذخير الوشيل	٦٨
٣٤٤,٨٣٠	٣٤٤,٨٣٠	٣٤,٤٨٣	٣٤٤,٨٣٠	٣٤,٤٨٣	٣٤,٤٨٣	سلطانة ابراهيم عبدالرحمن السلطان	٦٩
١٣,٠٠٠	١٣,٠٠٠	١,٣٠٠	١٣,٠٠٠	١,٣٠٠	١,٣٠٠	عامر عبدالله عامر الغفيلي	٧٠
٢٤١,٣٨٠	٢٤١,٣٨٠	٢٤,١٣٨	٢٤١,٣٨٠	٢٤,١٣٨	٢٤,١٣٨	محمد عبدالله ابراهيم الصائغ	٧١
٥,٠٠٠	٥,٠٠٠	٥,٠٠٠	٥,٠٠٠	٥,٠٠٠	٥,٠٠٠	محمد عبدالله علي العامري	٧٢



٧٣	فهد علي سيف السيف	٥٠,٠٠٠	٥٠,٠٠٠	٥٠,٠٠٠	٥٠,٠٠٠	٥٠,٠٠٠	٥٠,٠٠٠
٧٤	عبدالله سالم وسيمر الوسيمر	٤٠,٠٠٠	٤٠,٠٠٠	٤٠,٠٠٠	٤٠,٠٠٠	٤٠,٠٠٠	٤٠,٠٠٠
٧٥	الامير عبدالعزيز محمد مشاري آل عياف آل مقرن	٣٠,٠٠٠	٣٠,٠٠٠	٣٠,٠٠٠	٣٠,٠٠٠	٣٠,٠٠٠	٣٠,٠٠٠
٧٦	الامير مشاري محمد مشاري آل عياف آل مقرن	٣٠,٠٠٠	٣٠,٠٠٠	٣٠,٠٠٠	٣٠,٠٠٠	٣٠,٠٠٠	٣٠,٠٠٠
٧٧	عبد الرحيم محمد صالح الخليفة	٧,٥٤٧	٧,٥٤٧	٧,٥٤٧	٧,٥٤٧	٧,٥٤٧	٧,٥٤٧
٧٨	بدر ابراهيم عبدالرحمن الرويشد	١٠,٠٠٠	١٠,٠٠٠	١٠,٠٠٠	١٠,٠٠٠	١٠,٠٠٠	١٠,٠٠٠
٧٩	مستثمرون مؤهلون	-	-	-	-	-	-
	<b>الإجمالي</b>	٩٧,٥٠٠,٠٠٠	٩٧,٥٠٠,٠٠٠	٩٧,٥٠٠,٠٠٠	٩٧,٥٠٠,٠٠٠	٩٧,٥٠٠,٠٠٠	٩٧,٥٠٠,٠٠٠

المصدر: الشركة

### 3.3 طبيعة أعمال الشركة

تمارس الشركة نشاطها بموجب السجل التجاري رقم (١٠٠٥٢١٢٣٣) الصادر من مدينة الرياض بتاريخ ٢٠٠٦/٠٦/٢٠هـ (الموافق ٢٠١٧/٠٣/١٩م) والذي ينتهي بتاريخ ٢٠١٨/٠٦/٢٠هـ (الموافق ٢٠٢٥/١١/٢٩م)، وترخيص منشأة صناعية الصادر من وزارة الصناعة والثروة المعدنية (وزارة الطاقة والصناعة والثروة المعدنية سابقاً) رقم القرار (٤٥١١٠١٣١٥٢٠) وتاريخ ٢٠١٤/٠٤/٢٣هـ (الموافق ٢٠٢٣/١١/٠٧م)، والترخيص البيئي رقم (٢١١٩١/١٤٤٣) وتاريخ ٢٠١٤/٠٨/٢٠هـ (الموافق ٢٠٢٣/٠٣/١٢م)، الصادر من المركز الوطني للرقابة على الالتزام البيئي، وترخيص نقل البضائع على الطرق البرية رقم (١١/٠٠٠١١١٤١) وتاريخ ٢٠١٠/٠٣/١٠هـ (الموافق ٢٠٢١/١٠/١٦م)، الصادر من الهيئة العامة للنقل، وتمثل أنشطة الشركة بحسب سجلها التجاري في التشييد والصناعات التحويلية والنقل والتخزين وإمدادات المياه وأنشطة الصرف الصحي وإدارة النفايات ومعالجتها، وتجارة الجملة والتجزئة وإصلاح المركبات ذات المحركات والدراجات النارية.

تندرج أنشطة الشركة بحسب نظامها الأساسي بمزاولة الأغراض التالية:

- الصناعة التحويلية.
- التشييد.
- تجارة الجملة والتجزئة، وإصلاح المركبات ذات المحركات والدراجات النارية.
- النقل والتخزين.
- إمدادات المياه وأنشطة الصرف الصحي وإدارة النفايات ومعالجتها.

ويتمثل نشاط الشركة الفعلي الحالي كما في تاريخ هذه النشرة في إعادة تدوير الحديد والمعادن والخردة.

ولا تمارس الشركة أنشطتها إلا بعد الحصول على التراخيص النظامية التي تتطلبها الأنظمة السائدة والمعمول بها في المملكة العربية السعودية. وقد حصلت الشركة على جميع التراخيص النظامية المطلوبة ولا زالت تلك التراخيص جميعها سارية المفعول حتى تاريخ هذه النشرة (ولمزيد من المعلومات، الرجاء الاطلاع على القسم رقم (٣.٦)، < التراخيص والتصاريح للشركة > في هذه النشرة).

تزاول الشركة أنشطتها الرئيسية من خلال مقرها الرئيسي في مدينة الرياض، وكما بتاريخ هذه النشرة، يُقر مجلس إدارة الشركة بأنه لا يوجد لدى الشركة أي نشاط تجاري أو أية أصول خارج المملكة، كما يُقر بعدم وجود أي نية لإجراء أي تغيير جوهري على طبيعة نشاط الشركة، ويُقر بعدم وجود أي نشاطات أو منتجات جديدة.

### 3.4 نموذج عمل الشركة

#### 3.4.1 مقدمة

تعمل شركة الطاقات المعدنية على تجميع المعادن وإعادة تدويرها، حيث تعتبر من الشركات الرائدة في مجال إعادة تدوير المعادن وحديد الخردة، وتكمن أهمية صناعة إعادة تدوير المعادن بأنها تمثل جزء هام في الصناعات المهمة والإستراتيجية لكثير من الصناعات مثل صناعة الحديد، تمثل صناعة الحديد أهمية كبرى لارتباطه بشكل مباشر في تنمية ونهضة اقتصاد الدول، حيث يعتبر الحديد عنصر أساسي وهام في بناء البنية التحتية مثل الطرق والمرافق العامة والمباني. تبلغ الطاقة الانتاجية السنوية الحالية لمصنع الشركة بنحو (٢٩,١٠٠) طن من الحديد المغروس، و(١٩,٣٤٢) طن من الحديد الثقيل المجهز، و(٠) طن من حديد السيمر، كما في ٣٠ يونيو ٢٠٢٣م.

تنوزع أعمال الشركة في وحدتين للأعمال وهي:

١. جمع وإعادة تدوير الخردة.
٢. فرز وتقطيع وفرم المعادن.

تدير الشركة أعمالها من خلال مصنعها في الرياض الواقع في طريق الخرج جنوب مدينة الرياض، وتتبنى الشركة برامج الجودة وتطبق معاييرها والالتزام بها وتطوير الموظفين وحماية البيئة وتطبيق أنظمة الأمن والسلامة، حيث دخلت الشركة في عدة اتفاقيات مع موردين محليين تقوم بموجبها بتوريد حديد السكراب والخردة من داخل المملكة العربية السعودية.

### 3.4.2 منتجات الشركة

#### • الحديد المفروم

يُنتج الحديد المفروم التي تقدمه شركة الطاقات المعدنية لعملائها، من قسم الشريد حيث يتم فرم الحديد الخفيف بكل أنواعه على سبيل المثال لا الحصر مثل ( الحديد المجلفن، حديد الشينكو، وحديد جسم السيارات)، ويُقدر سعة الآلة في التشغيل الواحدة لآلة الشريد بـ (٢٥) (طن / ساعة)، إن الآلة تحتاج إلى عدد (١٠) موظفين في التشغيل الواحدة، ويُقدر وزن الحديد الذي يُنتج من آلة الشريد بـ (٢٣.٧٥) (طن / ساعة).

#### • الحديد الثقيل المجهز

يُنتج الحديد الثقيل التي تقدمه شركة الطاقات المعدنية لعملائها، من قسم القطاعات حيث يتم تقطيع الحديد بكل أنواعه على سبيل المثال لا الحصر مثل ( الحديد المجلفن الثقيل، حديد السبخ، وحديد المشبك، وحديد الجسور) بواسطة مقص البوكلين، وتستخدم الشركة الأكسجين في تقطيع الحديد، حيث يتم تقطيع الحديد إلى أحجام مختلفة لينتم توصيلها إلى عملاء الشركة.

#### • حديد السيم الناتج من آلة الكبس

إن حديد السيم الناتج من آلة الكبس الذي تقدمه شركة الطاقات المعدنية لعملائها ناتج من قسم الكبس، حيث تُقدر سعة الكبس في التشغيل الواحدة لآلة الكبس بـ (٥) (طن/ ساعة)، إن الآلة تحتاج إلى عدد (٣) موظفين في التشغيل الواحدة، ويُقدر حجم السيم الذي يُنتج من آلة الكبس بـ (٨٠×٨٠مم) ووزن (٤٠٠ كيلو).

### 3.4.3 آلية تسعير المنتجات ( الشراء والبيع):

تعتمد الشركة في بيع منتجاتها من الحديد السكراب المعاد تدويره على قائمة الأسعار التي يتم استلامها من الشركة السعودية للصناعات الأساسية (سابك) بداية كل شهر ويتم تحديد سعر شراء مواد حديد السكراب من الموردين كهامش من قائمة الأسعار التي يتم استلامها من قبل الشركة السعودية للصناعات الأساسية (سابك)، بعد دراسة السوق (لمزيد من المعلومات، الرجاء الاطلاع على القسم رقم (٢.١.٢)، «مخاطر تقلب أسعار الحديد والمواد الخام» > في هذه النشرة)، وأسعار البيع التاريخية للأشهر الماضية، حيث يتم تسعير المخزون من الحديد السكراب بطريقة الوارد أولاً يُصرف أولاً، ويتم دراسة أسعار تداول منتجات الشركة بداية كل شهر من قبل الإدارة المالية واعتمادها من قبل الرئيس التنفيذي، ويتم تعميم أسعار شراء الحديد السكراب إلى جميع الموردين.

### 3.4.4 آلية عمل المصنع

يتكون مصنع الشركة من أربع (٤) أقسام، ثلاث (٣) منها أقسام رئيسية، وهي قسم الكبس، وقسم الشريد، وقسم القطاعات، وقسم واحد (١) مساند هو قسم الورشة.

يتم استقبال السكراب والخردة في قسم الميزان في المصنع حيث يتم قياس وزن الحمولة المستلمة من أقسام التجميع الخاصة بالشركة ومن الموردين لينتم تنزيلها لساحة المصنع بعد الوزن.

يتم بعد ذلك عمل تقييم للسكراب والخردة من قبل مشرف الساحة وفرزها بحسب صنف السكراب وبحسب كل قسم في المصنع، وفيما يلي آلية عمل المصنع حسب كل قسم:

### • قسم الكبس

بعد عملية فرز السكراب والخردة من قسم الميزان يتم تنزيل حديد السيم في قسم الكبس، تقوم آلة الكبس بكبس حديد السيم حسب الحجم المطلوب للإنتاج.

### • قسم الشريد

بعد عملية فرز السكراب والخردة من قسم الميزان يتم تنزيل الحديد الخفيف في قسم الشريد، حيث يشمل الحديد الخفيف على سبيل المثال لا الحصر أنواع عده مثل ( الحديد المجلفن، حديد الشينكو، وحديد جسم السيارات)، تقوم آلة الشريد بفرم الحديد الخفيف وتقطيعه إلى أجزاء صغيرة جداً، وفصل المواد غير المرغوب بها على سبيل المثال لا الحصر مثل الأتربة وغيرها من المواد، حيث أن هذه المواد تؤثر في جودة المنتجات التي تقدمها الشركة لعملائها من الحديد المفروم.

### • قسم القطاعات

بعد عملية فرز السكراب والخردة من قسم الميزان يتم تنزيل الحديد الثقيل في قسم القطاعات، حيث يشمل الحديد الثقيل على سبيل المثال لا الحصر أنواع عده مثل ( الحديد المجلفن الثقيل، حديد السيخ، وحديد المشبك، وحديد الجسور)، إن الأدوات التي تستخدم في قسم القطاعات تشمل الأكسجين ومقص البوكلين حيث تقوم كل أداة بعملية التقطيع حسب نوع الحديد الخاص بها.

يتم تقطيع الحديد حسب طلبات العملاء، وفصل المواد غير المرغوب بها على سبيل المثال لا الحصر مثل البلاستيك والمطاط وغيرها من المواد، حيث أن هذه المواد تؤثر في جودة المنتجات التي تقدمها الشركة لعملائها من الحديد الثقيل المجهز.

### • قسم الورشة

يتم في هذا القسم عمل الصيانة اللازمة للأدوات ومكائن السيارات والمعدات التي تقوم بعملية تشغيل المصنع، مثل سيارات نقل الحديد، والرافعة الشوكية ( الفوركليفت) وغيرها من المعدات. إن قسم الورشة يعد قسم مساندة لأقسام مصنع الطاقات المعدنية الرئيسية.

## 3.4.5 حماية البيئة

تعمل الشركة على استخدام تقنيات وعمليات التصنيع والإنتاج وإعادة التدوير التي تراعي البيئة للحفاظ على مصادرها الطبيعية وتساهم في استدامتها وتحد من التلوث، فهي شركة مصنفة بيئياً ولديها شهادة تأهيل بيئي للتشغيل صادرة من المركز الوطني للرقابة على الالتزام البيئي برقم (٢١١٩١/١٤٤٣) وتاريخ ٢٠١٨/٠٨/٢٠هـ (الموافق ٢٣/٠٣/٢٠٢٠م) وتنتهي في تاريخ ٢٠١٨/٠٧/٢٠هـ (الموافق ٢٠/٠٧/٢٠٢٠م)، حيث يتم تحميل المخلفات الناتجة من أقسام المصنع الرئيسية بالحاويات المخصصة وإرسالها إلى مواقع البلدية.

## 3.4.6 الطاقة الإنتاجية لمصنع الشركة

تبلغ الطاقة الكلية الانتاجية الفعلية السنوية لمصنع الشركة (١٤١,٣٣٥) طن، و(١٣٥,٠٣٧) طن، و(٧٥,١١٤) طن، (٤٨,٤٤٢) طن، كما في ٣١ ديسمبر ٢٠٢١م، و٢٠٢٢م، وكما في ٣٠ يونيو ٢٠٢٢م، و٢٠٢٣م على التوالي، حيث شكلت الطاقة الانتاجية الفعلية (٣١,٤٨٣) طن، و(٣٦,٥٧٨) طن، و(١٥,٩٦٣) طن، و(٢٩,١٠٠) طن من الحديد المفروم، و(١٠٧,٨٧٤) طن، و(٩٨,٤٥٩) طن، و(٥٩,١٥١) طن، و(١٩,٣٤٢) طن من الحديد الثقيل المجهز و(١,٩٧٨) طن من حديد السيم، كما في ٣١ ديسمبر ٢٠٢١م، و٢٠٢٢م، وكما في ٣٠ يونيو ٢٠٢٢م، و٢٠٢٣م على التوالي. وتبلغ الطاقة الكلية المتاحة السنوية لمصنع الشركة (٢٥٠,٠٠٠) طن، في حين تبلغ الطاقة الانتاجية الكلية حسب الترخيص الصناعي رقم (٤٥١١١٠١٣١٥٢) وتاريخ ٢٠٢٣/٠٤/٢٣هـ (الموافق ٢٠٢٣/١١/٠٧م) لمصنع الشركة (١٠٠,٠٠٠) طن.

حيث يوضح الجدول التالي كمية المبيعات من كل منتج، والطاقة الفعلية لمصنع الشركة حسب كل منتج كما في ٣١ ديسمبر ٢٠٢١م، و2022م، وكما في ٣٠ يونيو ٢٠٢٢م، و٢٠٢٣م:

جدول (٧): تفاصيل الطاقة الانتاجية وكميات المبيعات لعام ٢٠٢١م، ٢٠٢٢م، وكما في ٣٠ يونيو ٢٠٢٢م، و٢٠٢٣م.

المنتج	كما في 31 ديسمبر 2021م	كما في 31 ديسمبر 2022م	كما في 30 يونيو 2023م
	كما في 31 ديسمبر 2021م	كما في 30 يونيو 2022م	كما في 30 يونيو 2023م

كمية المبيعات (طن)				
الحديد المفروم	٣١,٤٨٣ طن	٣٦,٥٧٨ طن	١٥,٩٦٣ طن	٢٩,١٠٠ طن
الحديد الثقيل المجهز	١٠٧,٨٧٤ طن	٩٨,٤٥٩ طن	٥٩,١٥١ طن	١٩,٣٤٢ طن
حديد السيم الناتج من آلة الكبس	١٩٧٨ طن	٠ طن	٠ طن	٠ طن
<b>الاجمالي</b>	<b>١٤١,٣٣٥ طن</b>	<b>١٣٥,٠٣٧ طن</b>	<b>٧٥,١١٤ طن</b>	<b>٤٨,٤٤٢ طن</b>

المصدر: الشركة

### 3.4.7 مبيعات الشركة حسب نوع المنتج

يوضح الجدول التالي مبيعات الشركة حسب نوع المنتج كما في ٣١ ديسمبر ٢٠٢١، و٢٠٢٢، وكما في ٣٠ يونيو ٢٠٢٢ و ٢٠٢٣:

جدول (٨): تفاصيل مبيعات المنتجات لعام ٢٠٢١، و٢٠٢٢، وكما في ٣٠ يونيو ٢٠٢٢، و٢٠٢٣.

المنتج	كما في 31 ديسمبر 2021 (ريال سعودي)	النسبة من اجمالي الإيرادات (%)	كما في 31 ديسمبر 2022 (ريال سعودي)	النسبة من اجمالي الإيرادات (%)	كما في 30 يونيو 2023 (ريال سعودي)	النسبة من اجمالي الإيرادات (%)
الحديد المفروم	٥٦,٩٠٤,٣٢١	%٢٢.٣٩	٦٥,٥٦٠,٨٨٩	%٢٧.٣٢	٣٢,٤٦٦,٤٩٤	%٤١.٥٠
الحديد الثقيل المجهز	١٨٩,٦٦,٤٧٩	%٧٤.٤٠	١٧١,٠٠٥,٤٧٧	%٧١.٢٦	٤٥,٠٤٠,٧٢٠	%٥٧.٥٧
حديد السيم الناتج من آلة الكبس	٣,٢٣٥,٩٧٢	%١.٢٧	٠	%٠.٠٠	٠	%٠.٠٠
مواد أخرى*	٤,٩٢٦,٥٠٠	%١.٩٤	٣,٤١٢,٢٦٧	%١.٤٢	٧٣٠,٦٢	%٠.٩٣
<b>الاجمالي</b>	<b>٢٥٤,١٣٣,٢٧٢</b>	<b>%١٠٠.٠٠</b>	<b>٢٣٩,٩٧٨,٦٣٣</b>	<b>%١٠٠.٠٠</b>	<b>٧٨,٢٣٢,٢٧٦</b>	<b>%١٠٠.٠٠</b>

المصدر: الشركة

\*تتمثل الإيرادات من المواد الأخرى في بيع الشركة للمواد التي لا تدخل في عملية إعادة تدوير الحديد كما هو موضح بالجدول أعلاه ومن الأمثلة على ذلك على سبيل المثال لا الحصر: الأبراد الناتج من بيع النحاس، والألمنيوم، والمعادن الأخرى، وإيجار قلابات وصاويات.

### 3.4.8 مبيعات الشركة حسب الأقسام الرئيسية للشركة

يوضح الجدول التالي مبيعات الشركة حسب الأقسام الرئيسية للشركة كما في ٣١ ديسمبر ٢٠٢١، و٢٠٢٢، وكما في ٣٠ يونيو ٢٠٢٢ و ٢٠٢٣:

جدول (٩): تفاصيل المبيعات من الأقسام الرئيسية لعام ٢٠٢١، و٢٠٢٢، وكما في ٣٠ يونيو ٢٠٢٢، و٢٠٢٣.

القسم	كما في 31 ديسمبر 2021 (ريال سعودي)	النسبة من اجمالي الإيرادات (%)	كما في 31 ديسمبر 2022 (ريال سعودي)	النسبة من اجمالي الإيرادات (%)	كما في 30 يونيو 2023 (ريال سعودي)	النسبة من اجمالي الإيرادات (%)
قسم القطاعات	١٩٢,٢٧٩,٤٥١	%٧٥.٦٦	١٧٢,٣٦٥,٢٦٦	%٧١.٨٣	١٠٩,٤٢٦,٦٦٩	%٧٧.١٤
قسم الشريدر	٥٦,٩٠٤,٣٢١	%٢٢.٣٩	٦٥,٥٦١,٤٢٨	%٢٧.٣٢	٣٣,٠٠٢,٣٧٧	%٤٢.١٩%
قسم الكبس	٣,٢٣٥,٩٧٢	%١.٢٧	٠	%٠.٠٠	٠	%٠.٠٠
مواد أخرى	١,٧١٣,٥٢٨	%٠.٦٧	٢,٠٥١,٩٣٩	%٠.٨٥	١٨٩,١٧٩	%٠.٢٤%
<b>الاجمالي</b>	<b>٢٥٤,١٣٣,٢٧٢</b>	<b>%١٠٠.٠٠</b>	<b>٢٣٩,٩٧٨,٦٣٣</b>	<b>%١٠٠.٠٠</b>	<b>٧٨,٢٣٢,٢٧٦</b>	<b>%١٠٠.٠٠</b>

### 3.4.9 كبار عملاء الشركة

تشكل مبيعات أكبر أربع عملاء للشركة كما في ٣١ ديسمبر ٢٠٢١، و٢٠٢٢، وكما في ٣٠ يونيو ٢٠٢٣ ما نسبته (٩٧.٤٢%)، و(٩٨.٤٨%)، و(٩٨.٧٠%) من إجمالي الإيرادات على التوالي. حيث يوضح الجدول التالي تفاصيل مبيعات الشركة حسب العملاء الكبار لديها، كما في ٣١ ديسمبر ٢٠٢١، و٢٠٢٢، وكما في ٣٠ يونيو ٢٠٢٣:

جدول (١٠): كبار عملاء الشركة كما في ٣١ ديسمبر ٢٠٢١

كما في 31 ديسمبر 2021م				
اسم العميل	طبيعة العلاقة	الإيرادات (ريال سعودي)	النسبة من إجمالي الإيرادات (%)	
عميل الشركة رقم (١)	طرف مستقل	١١٣,٥١٩,٠٧٨	%٤٤.٦٧	تعاقدية
عميل الشركة رقم (٢)	طرف مستقل	١١٤,٩٤٦,٠٧٨	%٤٥.٢٣	غير تعاقدية
عميل الشركة رقم (٣)	طرف مستقل	١٠,٠٨٧,١٦١	%٣.٩٧	غير تعاقدية
عميل الشركة رقم (٤)	طرف مستقل	٩,٠١٧,٤٣٥	%٣.٥٥	غير تعاقدية
<b>الإجمالي</b>		<b>٢٤٧,٥٦٩,٧٥٢</b>	<b>%٩٧.٤٢</b>	

المصدر: الشركة

جدول (١١): كبار عملاء الشركة كما في ٣١ ديسمبر ٢٠٢٢

كما في 31 ديسمبر 2022م				
اسم العميل	طبيعة العلاقة	الإيرادات (ريال سعودي)	النسبة من إجمالي الإيرادات (%)	
عميل الشركة رقم (١)	طرف مستقل	١١٢,٥٧٩,١٤٩	%٤٦.٩١	تعاقدية
عميل الشركة رقم (٢)	طرف مستقل	٥,٣٦٩,٣٥٨	%٢.٢٤	غير تعاقدية
عميل الشركة رقم (٣)	طرف مستقل	١,٦٢١,٦٥٩	%٠.٦٨	غير تعاقدية
عميل الشركة رقم (٤)	طرف مستقل	١١٦,٧٦٨,٨٣٤	%٤٨.٦٦	غير تعاقدية
<b>الإجمالي</b>		<b>٢٣٦,٣٣٩,٠٠٠</b>	<b>%٩٨.٤٨</b>	

المصدر: الشركة

جدول (١٢): كبار عملاء الشركة كما في ٣٠ يونيو ٢٠٢٣

كما في 30 يونيو 2023م				
اسم العميل	طبيعة العلاقة	الإيرادات (ريال سعودي)	النسبة من إجمالي الإيرادات (%)	
عميل الشركة رقم (١)	طرف مستقل	٦٠,٦٤٠,٠٥٠	٧٧.٥١%	تعاقدية
عميل الشركة رقم (٢)	طرف مستقل	١٥,٥٧٥,٠٨٥	١٩.٩١%	غير تعاقدية
عميل الشركة رقم (٣)	طرف مستقل	٥٩٠,٨٥٥	٠.٧٦%	غير تعاقدية
عميل الشركة رقم (٤)	طرف مستقل	٤٠٦,٤٢٢	٠.٥٢%	غير تعاقدية
<b>الاجمالي</b>		٧٧,٢١٢,٤١٢	٩٨.٧٠%	

المصدر: الشركة

### 3.4.10 كبار الموردين

تشكل مشتريات الموردين الرئيسيين للشركة كما في ٣١ ديسمبر ٢٠٢١، و٢٠٢٢، وكما في ٣٠ يونيو ٢٠٢٣ ما نسبته (٣٢.٦٢%)، و(٢٢.٥٦%)، و(٢٥.٩٨%) من إجمالي تكلفة المبيعات على التوالي. مع الإشارة إلى أن العلاقة مع كبار الموردين تقوم على أساس أوامر وطلبات الشراء المباشر، حيث يوضح الجدول التالي تفاصيل المشتريات للشركة حسب الموردين الرئيسيين لديها، كما في ٣١ ديسمبر ٢٠٢١، و٢٠٢٢، وكما في ٣٠ يونيو ٢٠٢٣:

جدول (١٣): الموردين الرئيسيين للشركة كما في ٣١ ديسمبر ٢٠٢١

كما في 31 ديسمبر 2021م				
اسم المورد	طبيعة العلاقة	المشتريات (ريال سعودي)	النسبة من إجمالي تكلفة الإيرادات (%)	
مورد الشركة رقم (١)	مستقل	٣٣,٤٢٦,٧٠٢	١٣.٥٦%	غير تعاقدية
مورد الشركة رقم (٢)	مستقل	١٠,٤٢٦,٢٨٥	٤.٢٣%	غير تعاقدية
مورد الشركة رقم (٣)	مستقل	٧,٥٣٨,٧٣٨	٣.٠٦%	غير تعاقدية
موردين أفراد	فرد	٢٩,٠٣٧,٦١٣	١١.٧٨%	-
<b>الاجمالي</b>		٨٠,٤٢٩,٣٣٧	٣٢.٦٢%	

المصدر: الشركة

جدول (١٤): الموردين الرئيسيين للشركة كما في ٣١ ديسمبر ٢٠٢٢

كما في 31 ديسمبر 2022م				
اسم المورد	طبيعة العلاقة	المشتريات (ريال سعودي)	النسبة من إجمالي تكلفة الإيرادات (%)	
مورد الشركة رقم (١)	مستقل	١٠,١٤٠,٢٧١	٤.٣٨%	غير تعاقدية
مورد الشركة رقم (٢)	مستقل	٩,٦٥٥,٥٤٥	٤.١٧%	غير تعاقدية
موردين أفراد	فرد	٣٢,٤٥١,٤٦٩	١٤.٠٢%	-

الاجمالي	٥٢,٢٤٧,٢٨٥	%٢٢.٥٦
----------	------------	--------

المصدر: الشركة

جدول (١٥): الموردین الرئيسین للشركة كما في ٣٠ يونيو ٢٠٢٣م

كما في 30 يونيو 2023م				
اسم المورد	طبيعة العلاقة	المشتريات (ريال سعودي)	النسبة من اجمالي تكلفة الإيرادات (%)	
مورد الشركة رقم (١)	مستقل	٨,٥١٧,٠٩٠	%١١.٠٧	غير تعاقدية
مورد الشركة رقم (٢)	مستقل	٦,٣٤٣,٦٧٨	%٨.٢٥	غير تعاقدية
مورد الشركة رقم (٣)	مستقل	٢,٥٧٣,١٣٣	%٣.٣٥	غير تعاقدية
مورد الشركة رقم (٤)	مستقل	٢,٥٤٨,٧٦٧	%٣.٣١	غير تعاقدية
الاجمالي		١٩,٩٨٢,٦٦٨	%٢٥.٩٨	

المصدر: بالشركة

### 3.4.11 رؤية الشركة

أن تكون شركة طاقات المعدنية من الشركات الرائدة في مجال إعادة تدوير الخردة من المعادن والمخلفات الصلبة.

### 3.4.12 رسالة الشركة

المساهمة في تقديم منتجات ذات جودة عالية لمصانع الحديد والمعادن الأخرى وقناة فاعلة لإعادة تدوير الخردة والمخلفات الصلبة وفق أعلى مستويات الجودة والسلامة البيئية.

### 3.5 استراتيجية الشركة

تتمحور استراتيجية الشركة في النجاح والنمو الذي يؤهلها لوضع أهدافها الاستراتيجية التي تعزز من موقعها في السوق حيث أن شركة الطاقات المعدنية حققت نتائج مبهرة من ناحية الجودة ونمو كبير في المبيعات، ومن منطلق هذه المقومات تتركز الاهداف الاستراتيجية لدى الشركة بأن تحصل على حصة سوقية من خلال المشاركة الفاعلة في ان تكون احدى شركات القطاع الخاص المساهمة في الاستراتيجية الوطنية البيئية وذلك بزيادة الطاقة الانتاجية لجميع المنتجات من الحديد والصلب والمعادن في السوق المحلية وتوسيع القاعدة الجغرافية، وتكمن الأهداف الاستراتيجية للشركة في:

- رفع الطاقة الانتاجية لتلبية احتياجات السوق المحلي من منتجات الحديد والصلب والمعادن الناتجة من مخلفات الهدم والمرادم.
- المساهمة في رفع الالتزام البيئي لتعزيز استدامة البيئة وتطبيق معايير الجودة الدولية .
- المنافسة في السوق المحلي وزيادة مكانتها في السوق بحيث تكون من افضل الموردين لرضى العميل.
- تطوير قنوات تدوير وتجميع للخردة على نطاق جغرافي اوسع وتقديم اسعار تنافسية.
- العمل على رفع وتعزيز الكفاءة التشغيلية وتفعيل التقنية مما يساعد على تخفيض التكاليف لتحقيق عوائد تنافسية.
- المساهمة في توفير بيانات احصائية من خلال تعزيز دور التقنية والأتمتة والربط مع الجهات ذات العلاقة.

- المساهمة في توفير قناة فاعلة في إعادة تدوير الخردة مما يعزز من المسؤولية الاجتماعية والبيئية وتحقيق مستوى أمان مرتفع وفقاً للمعايير المتبعة عالمياً.

### 3.5.1 نواحي القوة والميزات التنافسية للشركة

يتألف فريق عمل طاقات من أفضل الكوادر السعودية الإدارية ومحترفين بمهارات عالية، يطبقون ممارسات بمعايير عالمية، ويسخرون كفاءاتهم وخبراتهم الطويلة والمعمّقة في قطاع المعادن لتقديم أعلى جودة من المنتجات والخدمات، وذلك وفق استراتيجيات دقيقة ومحكمة تواكب التغيرات السريعة التي يشهدها العالم اليوم في كافة القطاعات. كما تدرس هذه الخطط احتياجات الغد بتمعن لأن طاقات تقوم بدور صناعي وتطويري في الوقت ذاته، نظراً لإمكانياتها الإنتاجية الكبيرة كما تمتلك أسطولاً كبيراً من الناقلات المتخصصة لتلبية متطلبات المصانع والعملاء بسرعة واحتراف وتكمن نقاط القوة والفرص المتاحة للشركة في التالي :

#### أ. نقاط القوة

- تمتلك الشركة كوادر فنية وإدارية مؤهلة في جميع الأقسام الإدارية والتشغيلية.
- منتجات ذات جودة عالية من الصلب والحديد الثقيل والخفيف.
- كفاءة التشغيل ومعايير الجودة المطبقة في الفرز والانتاج.
- سمعة الشركة الكبيرة في السوق وموقعها الجغرافي.
- إدارة المخاطر والسلامة البيئية المفعلة.
- منظومة متكاملة لأعمال إعادة التدوير من خلال توفر اسطول من الناقلات يمنحها الأفضلية للعملاء والموردين وتغطية جغرافية أكبر.

#### ب. الفرص المتاحة

- الانفاق الرأسمالي المعلن على المشاريع التنموية والحضرية في رؤية المملكة ٢٠٣٠ خلال السنوات القادمة والذي سيخلق طلب عالي على منتجات الحديد والصلب والمعادن الأخرى.
- الانظمة والتشريعات الحديثة المتعلقة بنشاط الشركة المتمثلة في التستر ومكافحة الغش التجاري ساهمت في دعم الطلب على منتجات الشركة من الحديد والمعادن للمصانع التي تعمل بشكل متوافق مع الأنظمة.
- التشريعات والمبادرات البيئية التي تعزز من رفع جودة الحياة والنمو الاقتصادي والتي تتيح للشركة الفرصة في تقديم دور فاعل ومتكامل من خلال اشراك القطاع الخاص.



### 3.6 التراخيص والتصاريح للشركة

حصلت الشركة على التراخيص، والتصاريح، والشهادات اللازمة للقيام بعملياتها، ويوضح الجدول التالي التراخيص والتصاريح والشهادات التي تعمل الشركة بموجبها:

جدول (٦): تراخيص الشركة

#	الترخيص	رقم الترخيص	الجهة المرخصة	الغرض	تاريخ إصدار الترخيص	تاريخ انتهاء الترخيص
١	ترخيص منشأة صناعية	٤٥١١١٠٣١٥٢٠	وزارة الصناعة والثروة المعدنية	صناعة الحديد القاعدي والصلب	٤٤٥٠/٤/٢٣هـ (الموافق ٢٠٢٣/١١/٠٧هـ)	٤٤٦٠/٥/٠٥٠هـ (الموافق ٢٠٢٤/١١/٠٧هـ)
٢	ترخيص نقل بضائع على الطرق البرية	١١/٠٠٠١١٤١	الهيئة العامة للنقل	نقل البضائع على الطرق البرية	٤٤٣٠/٣/١٠هـ (الموافق ٢٠٢١/١١/١٦هـ)	٤٤٦٠/٣/١٠هـ (الموافق ٢٠٢٤/٠٩/١٠هـ)
٣	شهادة تأهيل بيئي للتشغيل	١٤٤٣/٢/١١٩١	المركز الوطني للرقابة على الالتزام البيئي	إعادة تدوير المعادن	٤٤٤٠/٨/٢٠هـ (الموافق ٢٠٢٣/٣/١٢هـ)	٤٤٧٠/٧/١٨هـ (الموافق ٢٠٢٦/١٠/٠٧هـ)
٤	رخصة نشاط تجاري - النقل البري للبضائع*	٤٣٠١٦٠٨٢٤٨٠	أمانة منطقة الرياض (بلدي)	النقل البري للبضائع	٤٤٣٠/٣/٠٧هـ (الموافق ٢٠٢١/١١/١٣هـ)	٤٤٥٠/٣/٠٧هـ (الموافق ٢٠٢٣/٠٩/٢٢هـ)
٥	شهادة الايزو في أنظمة ادارة الجودة	Q-١٩١٦	المنظمة الدولية للمعايير	للإفادة بأن الشركة تدير نظام إدارة جودة يتوافق مع معايير ومتطلبات ايزو : ISO 9001 : 2015	٤٤٣٠/١١/١٨هـ (الموافق ٢٠٢١/١١/٢٦هـ)	٤٤٦٠/٢/٢١هـ (الموافق ٢٠٢٤/٠٨/٢٥هـ)
٦	شهادة الايزو في أنظمة إدارة الصحة والسلامة المهنية	O-١٩١٨	المنظمة الدولية للمعايير	للإفادة بأن الشركة تدير نظام إدارة الصحة والسلامة المهنية يتوافق مع معايير ومتطلبات ايزو ISO 45001:2018	٤٤٣٠/١١/١٨هـ (الموافق ٢٠٢١/١١/٢٦هـ)	٤٤٦٠/٢/٢١هـ (الموافق ٢٠٢٤/٠٨/٢٥هـ)
٧	شهادة الايزو في نظم الإدارة البيئية	E-١٩١٧	المنظمة الدولية للمعايير	للإفادة بأن الشركة تدير نظام إدارة بيئية يتوافق مع معايير ومتطلبات ايزو ISO 14001:2015	٤٤٣٠/١١/١٨هـ (الموافق ٢٠٢١/١١/٢٦هـ)	٤٤٦٠/٢/٢١هـ (الموافق ٢٠٢٤/٠٨/٢٥هـ)
٨	شهادة التأمينات الاجتماعية	٥٤٦٧٥٨٣٠	المؤسسة العامة للتأمينات الاجتماعية	التزام الشركة تجاه أنظمة المؤسسة العامة للتأمينات الاجتماعية	٤٤٤٠/١١/٠٣هـ (الموافق ٢٠٢٣/٠٥/٢٣هـ)	٤٤٤٤/١٢/٠٣هـ (الموافق ٢٠٢٣/٠٦/٢١هـ)
٩	شهادة اشتراك الغرفة التجارية	٣٩٧١١٤	الغرفة التجارية والصناعية الرياض	التزام الشركة بنظام السجل التجاري الذي يوجب على الشركة الاشتراك بالغرفة التجارية الصناعية	٤٣٨٠/٦/٢١هـ (الموافق ٢٠١٧/٠٣/٢٠هـ)	٤٤٧٠/٦/٠٨هـ (الموافق ٢٠٢٥/١١/٢٩هـ)
١٠	شهادة اشتراك الغرفة التجارية	٥١٥٦٤١	الغرفة التجارية والصناعية الرياض	التزام الشركة بنظام السجل التجاري الذي يوجب على الشركة الاشتراك بالغرفة التجارية الصناعية	٤٤٠/١١/٢٥هـ (الموافق ٢٠١٩/٠٧/٢٨هـ)	٤٤٧٠/٦/٢٢هـ (الموافق ٢٠٢٥/١٢/١٣هـ)
١١	شهادة التزام بنظام حماية الأجور	٢٠٠١٢٣٠٩٠٢٢١١٤	وزارة الموارد البشرية والتنمية الاجتماعية	للإفادة بأن الشركة ملتزمة بإيداع أجور العاملين بها عن طريق البنوك المحلية والرفع المنتظم لملف الأجور	٤٤٥٠/٣/٠٤هـ (الموافق ٢٠٢٣/٠٩/١٩هـ)	٤٤٥٠/٥/٠٣هـ (الموافق ٢٠٢٣/١١/١٨هـ)
١٢	شهادة تسجيل في الضريبة المضافة	٣١٠٤١٠٧٦٦١	الهيئة العامة للزكاة والدخل	التزاماً بالنظام الضريبي المطبق بالمملكة العربية السعودية	٤٤٤٠/٥/٢٠هـ (الموافق ٢٠٢٢/١٢/١٤هـ)	غير محدد
١٣	شهادة الزكاة	١٠٢٠٢١٨٣٧٧	الهيئة العامة للزكاة والدخل	التزاماً بالنظام الزكوي والضريبي المطبق بالمملكة العربية السعودية	٤٤٤٠/١٠/١١هـ (الموافق ٢٠٢٣/٠٥/٠١هـ)	٤٤٥٠/١٠/٢١هـ (الموافق ٢٠٢٤/٠٤/٣٠هـ)

١٤	رخصة تشغيل	٢٣-٢٣-١١-٠٢٩٠٠٤٤٢٨ OLC-	الهيئة السعودية للمدن الصناعية ومناطق التقنية	للإذن بتشغيل المنشأة وأن المرخص له بتشغيل هذه المنشأة هو المشغل الحقيقي لها وفق كيانه القانوني وتراخيصه وسجلاته	٤٤٥٠/٥/١٥هـ (الموافق ق ٢٣/١١/٢٩م)	٤٤٦٠/١/٢٣هـ (الموافق ق ٢٤/٠٧/٢٩م)
١٥	شهادة سعودة	١٣٠٥٨١٧٧-١٤٥٦٠٣	وزارة الموارد البشرية والتنمية الاجتماعية	للإفادة بيان الشركة حققت نسبة التوظيف المطلوبة	٤٤٥٠/٣/٠٣هـ (الموافق ق ٢٣/٠٩/١٨م)	٤٤٥٠/٦/٠٤هـ (الموافق ق ٢٣/١٢/١٧م)
١٦	رخصة إدارة نفايات	٠٠٠٧٥٢	المركز الوطني لإدارة النفايات	للإفادة بيان الشركة مرخص لها في فرز و تجهيز النفايات القابلة للتدوير	٤٤٥٠/٤/٢٢هـ (الموافق ق ٢٣/١١/٠٦م)	٤٤٦٠/٥/٠٤هـ (الموافق ق ٢٤/١١/٠٦م)

المصدر: الشركة

تعمل الشركة على تجديدها

### 3.7 السجلات التجارية

#### 3.7.1 السجل الرئيسي للشركة

جدول (١٧): السجل التجاري الرئيسي للشركة

#	الاسم	الكيان القانوني	رقم السجل التجاري	مكان الإصدار	النشاط	تاريخ الإصدار	تاريخ الانتهاء
١	شركة الطاقات المعدنية للتجارة	شركة مساهمة مغلقة	١٠٠٥٢١٢٣٣	الرياض	التشييد و الصناعات التحويلية و النقل و التخزين و إمدادات المياه و أنشأة الصرف الصحي و إدارة النفايات و معالجتها، تجارة الجملة و اصلاح التجزئة و اصلاح المركبات ذات المحركات و الدرجات النارية	٤٣٨٠/٦/٢٠هـ (الموافق ق ١٧/٠٣/١٩م)	٤٤٧٠/٦/٠٨هـ (الموافق ق ٢٥/١١/٢٩م)

المصدر: الشركة

#### 3.7.2 السجلات التجارية لفروع الشركة

لدى الشركة عدد (٣) فروع في المملكة، ويوضح الجدول أدناه فروع الشركة:

جدول (١٨): السجلات التجارية لفروع الشركة

#	الفرع	المدينة	رقم السجل التجاري	النشاط	تاريخ الإصدار	تاريخ الانتهاء
١	مصنع الطاقات للصناعات المعدنية	الرياض	١٠٠٥٦١٩١٤	الصناعات التحويلية، وإمدادات المياه و أنشطة الصرف الصحي و إدارة النفايات و معالجتها.	٤٤٠٠/٦/٢٢هـ (الموافق ق ١٩/٠٢/٢٥م)	٤٤٧٠/٦/٢٢هـ (الموافق ق ٢٥/١٢/١٣م)
٢	شركة الطاقات المعدنية للتجارة	الجبيل	٢٠٥٥١٣٠٠٣١	التشييد، وتجارة الجملة و التجزئة و اصلاح المركبات ذات المحركات و الدرجات النارية	٤٤٢٢/٠٨/٠٥هـ (الموافق ق ٢١/٠٣/١٨م)	٤٤٥٠/٨/٠٥هـ (الموافق ق ٢٤/٠٢/١٥م)

٣	شركة الطاقات المعدنية للتجارة	الرياض	١٠٠٤٥٧٤٥٢	تجارة الجملة و التجزئة و اصلاح المركبات ذات المحركات و الدراجات النارية	١٧ / ١٢ / ١٤٤٥هـ (الموافق ٢٣ / ٦ / ٢٠٢٤م )	١٧ / ١٢ / ١٤٣٩هـ (الموافق ٢٨ / ٨ / ٢٠٢١م )
---	-------------------------------	--------	-----------	---	--	--

المصدر: الشركة

### 3.8 العقود الجوهرية

أبرمت الشركة عدد (٧) سبع من الاتفاقيات تتمثل في عقود واتفاقيات خدمات وسلع، ويوضح الجدول التالي الاتفاقيات والعقود المبرمة كما في ٣٠ يونيو ٢٠٢٣م:

جدول (١٩):العقود الجوهرية

#	الاتفاقية	الاطراف	موضوع الاتفاقية	تاريخ الانتهاء	المدة	القيمة (ريال سعودي)
١	اتفاقية شراء	شركة مختصة في الصناعات الاساسية	اتفاقية شراء حديد خرذة	١١ / ٠٧ / ١٤٤٧هـ (الموافق ٣١ / ١٢ / ٢٠٢٥م)	٣ سنوات	بموجب أوامر الشراء
٢	عقد خدمات	شركة مختصة في خدمات الأمن والسلامة	خدمات السلامة	يتجدد تلقائياً	سنة	٨,٣٩٥
٣	عقد خدمات	شركة مختصة في التطوير والنشغيل	اتفاقية إشراف وتشغيل	يتجدد تلقائياً بحسب ما يتم إقراره من الهيئة السعودية للمدن الصناعية ومناطق التقنية	سنة	٢.٢٠ ريال واحد / ٢٥ سنوياً
٤	عقد توريد	شركة مختصة في النقلات	توريد مواد بترولية	٢٧ / ٠٦ / ١٤٤٥هـ (الموافق ٠٩ / ١٠ / ٢٠٢٤م)	سنة	٠.٦٩٨ ريال / لتر
٥	عقد خدمات	شركة مختصة في المقاولات	نقل للنفايات الصناعية والخطرة	٠٢ / ٠٦ / ١٤٤٥هـ (الموافق ١٥ / ١٢ / ٢٠٢٣م)	سنة	٥٠٠ ريال / رد
٦	عقد خدمات	شركة مختصة في خدمات الحراسات الأمنية	تأمين حراسات وخدمات أمنية	يتجدد تلقائياً	سنة	٨٨,٨٠٠
٧	عقد خدمات	شركة مختصة في خدمات الحراسات الأمنية	تأمين حراسات وخدمات أمنية	يتجدد تلقائياً	سنة	١٣٣,٢٠٠

المصدر: الشركة

### 3.8.1 عقود الموردين

قامت الشركة بتوقيع عدة اتفاقيات مع شركات محلية لتوريد السكراب والخرردة من المعادن. ويوضح الجدول التالي تفاصيل الاتفاقيات الرئيسية التي أبرمتها الشركة مع الموردين:

جدول (٢٠): العقود مع الموردين

#	الاسم	نوع الاتفاقية	طبيعة الخدمات	مدة العقد	نهاية العقد	شروط التجديد
١	مورد الشركة رقم (١)	عقد توريد	شراء مخلفات حديد السكراب	غير محدد المدة	غير محدد	حسب الاتفاق مع بداية كل شهر ميلادي
٢	مورد الشركة رقم (٢)	عقد توريد	سكراب حديد	سنة أشهر	١٣/١١/٤٤٤٣هـ (الموافق ١٢/٠٦/٢٠٢٢م)	غير محدد
٣	مورد الشركة رقم (٣)	عقد توريد	سكراب حديد	سنة أشهر	٢٦/١١/٤٤٤٣هـ (الموافق ٥/٠٦/٢٠٢٢م)	يمكن تجديده في حال موافقة الطرفين
٤	مورد الشركة رقم (٤)	عقد توريد	سكراب حديد	سنة أشهر	١٣/١١/٤٤٤٣هـ (الموافق ١٢/٠٦/٢٠٢٢م)	يمكن تجديده في حال موافقة الطرفين
٥	مورد الشركة رقم (٥)	عقد توريد	سكراب حديد	سنة أشهر	٢٦/١١/٤٤٤٣هـ (الموافق ٥/٠٦/٢٠٢٢م)	يمكن تجديده في حال موافقة الطرفين
٦	مورد الشركة رقم (٦)	عقد توريد	سكراب حديد	ثلاث أشهر	٢٧/١٢/٤٤٤٤هـ (الموافق ١٥/٠٧/٢٠٢٣م)	يتم التجديد بموافقة الطرفين الكتابية

المصدر: الشركة

### 3.9 وثائق التأمين

جدول (٢١): وثائق التأمين

المؤمن	نوع التغطية التأمينية	صافي مبلغ التغطية (ريال سعودي)	مدة السريان
شركة التعاونية للتأمين	تأمين صحي	١٩٠,٧٢٢	من: ٢٣/١٢/٠٩ إلى: ٢٤/١٢/٠٨
شركة بوبا العربية للتأمين التعاوني	تأمين صحي	١٢٠,٥٠٩	من: ٢٣/٠٤/٠١ إلى: ٢٤/٠٣/٣١
شركة التعاونية للتأمين	تأمين مركبات	١٢٢,٤٢٤	من: ٢٣/٠٤/٢٤ إلى: ٢٤/٠٤/٢٣

المصدر: الشركة

### 3.10 العقارات المملوكة والمستأجرة

#### 3.10.1 العقارات المملوكة من قبل الشركة

يوضح الجدول التالي العقارات المملوكة من قبل شركة الطاقات المعدنية للتجارة.

جدول (٢٢): العقارات المملوكة للشركة

الرقم	العقار	المالك	المدينة	المساحة م <sup>2</sup>	رقم الصك	تاريخ الصك	القيمة الدفترية للعقار كما في 30 يونيو 2023م
١	أرض المصنع	شركة الطاقات المعدنية للتجارة	الرياض	٨,٨٠٠	٤١٠٦٠٦٤٨٥٤	١٤٤٢/٠٢/١٢هـ (الموافق ٢٠٢٠/٠٩/٢٩م)	٤,٠٠٠,٠٠٠
٢				١٠,٠٦٣	٣١٠١١٠٠٤٦٤٧٩	١٤٤٢/٠٢/١٢هـ (الموافق ٢٠٢٠/٠٩/٢٩م)	٥,٤٣١,٥٦٠
<b>الإجمالي</b>							٩,٤٣١,٥٦٠

المصدر: الشركة

#### 3.10.2 العقارات التي تستأجرها الشركة

يوضح الجدول التالي العقارات التي تستأجرها شركة الطاقات المعدنية:

جدول (٢٣): العقارات التي تستأجرها الشركة

الرقم	المؤجر	المدينة	نوع العقار	صافي قيمة العقد (ريال سعودي)	مدة العقد	تاريخ بداية العقد	تاريخ نهاية العقد	شروط التجديد
١	مؤجر رقم (١)	الجبيل	تجاري	٩٠٠,٠٠٠	خمس سنوات	١٤٤٢/٠٦/٠٢هـ (الموافق ٢٠٢١/٠١/١١م)	١٤٤٧/٠١/٢٠هـ (الموافق ٢٠٢٦/٠١/١٤م)	غير محدد
٢	مؤجر رقم (٢)	الرياض	تجاري	١٧٨,١٥٠	سنة	١٤٤٤/١٠/١١هـ (الموافق ٢٠٢٣/٠٥/٠١م)	١٤٤٥/١٠/٢١هـ (الموافق ٢٠٢٤/٠٤/٣٠م)	قابلة للتجديد التلقائي
٣	مؤجر رقم (٣)	الرياض	سكني	١٤٥,٠٠٠	سنة	١٤٤٤/٠٧/٢٤هـ (الموافق ٢٠٢٣/٠٢/١٥م)	١٤٤٥/٠٨/٠٤هـ (الموافق ٢٠٢٤/٠٢/١٤م)	عقد جديد باتفاق الطرفين

المصدر: الشركة

### 3.11 العلامات التجارية وحقوق الملكية

تعتمد الشركة في تسويق منتجاتها وإدارة عملياتها التشغيلية على سمعة علامتها التجارية والتي تمنحها موقعاً متميزاً لدى عملائها في السوق، ولقد حصلت شركة الطاقات المعدنية على شهادة تسجيل لعلاماتها التجارية لدى الهيئة السعودية للملكية الفكرية في المملكة العربية السعودية بتاريخ ٢٢/٠٥/١٤٤٣هـ (الموافق ٢٦/١٢/٢٠٢٢م) ويوضح الجدول التالي العلامات التجارية للشركة:

جدول (٢٤): العلامات التجارية المملوكة من قبل الشركة

العلامة التجارية	اسم المالك	رقم التسجيل	تاريخ التسجيل	بلد التسجيل	تاريخ بداية الحماية	تاريخ انتهاء الحماية
	شركة الطاقات المعدنية للتجارة	١٤٤٣٠٠٨٥٧٢	٢٢/٠٥/١٤٤٣هـ (الموافق ٢٦/١٢/٢٠٢٢م)	المملكة العربية السعودية	٢٣/٠٣/١٤٤٣هـ (الموافق ١١/١٢/٢٠٢٢م)	٢٣/٠٣/١٤٥٣هـ (الموافق ٢٤/٠٦/٢٠٢٤م)

المصدر: الشركة

### 3.12 الخطة التوسعية المستقبلية

تعمل الشركة حالياً على خطة توسعية مستقبلية تعتمد على زيادة عدد المعدات الثقيلة وعدد من الشاحنات، حيث تهدف الشركة من الخطة التوسعية المستقبلية إلى زيادة الطاقة الإنتاجية لمصنع الشركة، حيث يوضح الجدول التالي الخطة التوسعية المستقبلية للشركة:

جدول (٢٥): الخطة التوسعية المستقبلية للشركة

الخطة التوسعية	إجمالي التكلفة المتوقعة (ريال سعودي)	مصادر التمويل	النسبة (%) من صافي متحصلات الطرح
شراء عدد (١) آلة كبس مع رافعة ، وعدد (٢) قلاب	١,٠٠٠,٠٠٠	صافي متحصلات الطرح.	٢.٤٧%
شراء عدد (١) آلة تقطيع "شريدير"	٩,٦٠٠,٠٠٠	صافي متحصلات الطرح ، وتمويل ذاتي من الشركة	٢٣.٧٢%
أعمال مدنية لآلة التقطيع "شريدير"	٨٠٠,٠٠٠	صافي متحصلات الطرح	١.٩٨%
شراء عدد (١٥) شاحنة	٥,٢٥٠,٠٠٠	صافي متحصلات الطرح ، وتمويل ذاتي من الشركة	١٢.٩٧%
شراء عدد (٢) معدات حفر هيدروليكية "بوكلين"	٨٦٠,٠٠٠	صافي متحصلات الطرح	٢.١٣%
استشارات ونظام (ERP System)	١,٣٠٠,٠٠٠	صافي متحصلات الطرح	٣.٢١%
شراء قطعة أرض	١٠,٠٠٠,٠٠٠	صافي متحصلات الطرح	٢٤.٧١%

المصدر: الشركة

### 3.13 سياسة الأبحاث والتطوير

ليس لدى الشركة إدارة متخصصة في عمليات الأبحاث والتطوير في الوقت الحالي، حيث تخطط الشركة على إنشاء إدارة متخصصة في البحث والتطوير والتي تعمل على التقييم المستمر لأعمالها وكافة منتجاتها ومواكبة التغيرات في عوامل السوق ومتطلبات العملاء.

### 3.14 انقطاع الأعمال

يُقر مجلس إدارة الشركة بأنه لم يحدث أي انقطاع في أعمال الشركة يمكن أن يؤثر أو يكون قد أثر تأثيراً ملحوظاً في الوضع المالي للشركة خلال فترة الاثني عشر (١٢) شهراً الأخيرة.

### 3.15 الموظفون

بلغ عدد الموظفين في شركة الطاقات المعدنية للتجارة (١٧٦) موظف كما في ٣٠ يونيو ٢٠٢٣، ويوضح الجدول التالي أعداد الموظفين ونسب السعودة للشركة كما في ٣١ ديسمبر ٢٠٢١، و٣١ ديسمبر ٢٠٢٢، و٣٠ يونيو ٢٠٢٣:

جدول (٢٦): أعداد الموظفين بالشركة

البيان	كما في 31 ديسمبر 2021م		كما في 31 ديسمبر 2022م		كما في 30 يونيو 2023م	
	العدد	النسبة %	العدد	النسبة %	العدد	النسبة %
السعوديون	٣٤	٢٥.٣٧%	٦٥	٣٥.١٤%	٦١	٣٤.٦٦%
غير السعوديين	١٠٠	٧٤.٦٢%	١٢٠	٦٤.٨٦%	١١٥	٦٥.٣٤%
<b>الاجمالي</b>	<b>١٣٤</b>	<b>١٠٠%</b>	<b>١٨٥</b>	<b>١٠٠%</b>	<b>١٧٦</b>	<b>١٠٠%</b>

المصدر: الشركة

ويوضح الجدول التالي أعداد الموظفين بحسب إدارات الشركة كما في ٣١ ديسمبر ٢٠٢١، و٣٠ يونيو ٢٠٢٢، و٣٠ يونيو ٢٠٢٣:

جدول (٢٧): الموظفين بالشركة بحسب الإدارات الرئيسية

الإدارة	كما في 31 ديسمبر 2021م		كما في 31 ديسمبر 2022م		كما في 30 يونيو 2023م	
	سعودي	غير سعودي	سعودي	غير سعودي	سعودي	غير سعودي
الإدارة المالية	٩	٥	٧	٤	١٠	٤
إدارة التشغيل	١٠	٩٥	٥٢	١١٥	٢٣	١١٠
إدارة الموارد البشرية	١٥	-	٦	١	٢٨	١
<b>الاجمالي</b>	<b>٣٤</b>	<b>١٠٠</b>	<b>٦٥</b>	<b>١٢٠</b>	<b>٦١</b>	<b>١١٥</b>

المصدر: الشركة

### 3.16 السعودة

بلغ إجمالي عدد موظفي الشركة (١٧٦) موظف منهم (٦١) موظف سعودي و(١١٥) موظف غير سعودي، بنسبة سعودة (٣٤.٦٦%)، حيث يوضح الجدول التالي موظفي الشركة حسب كل فرع من فروعها، كما في ٣٠ يونيو ٢٠٢٣:

جدول (٢٨): الموظفين حسب فروع الشركة

الفرع	سعودي	غير سعودي	الإجمالي	النسبة %
فرع الشركة للصناعات	٣٠	٧٢	١٠٢	١٧.٠٥%
فرع الشركة للنقل البري والتخزين	١٩	٢٠	٣٩	١٠.٨٠%
فرع الشركة للجملة والتجزئة	١٢	٢٣	٣٥	٦.٨٢%
<b>الإجمالي</b>	<b>٦١</b>	<b>١١٥</b>	<b>١٧٦</b>	<b>٣٤.٦٦%</b>

المصدر: الشركة

## 3.17 موجودات مالية بالقيمة العادلة من خلال الدخل الشامل الأخر

يلخص الجدول التالي الموجودات المالية بالقيمة العادلة من خلال الدخل الشامل الأخر كما في 31 ديسمبر 2021، و 2022، وكما في 30 يونيو 2022، و 2023:

جدول (29): موجودات مالية بالقيمة العادلة من خلال الدخل الشامل الأخر

البنء	كما في 31 ديسمبر 2021 (ريال سعودي)	كما في 31 ديسمبر 2022 (ريال سعودي)	كما في 30 يونيو 2022 (ريال سعودي)	كما في 30 يونيو 2023 (ريال سعودي)
الرصيد في بداية الفترة	-	٨,٨٢٨,٠٢٦	٨,٨٢٨,٠٢٦	-
إضافات استثمارات خلال السنة	٢٠,٧٠,٩٥٣	-	-	-
استبعادات استثمارات خلال السنة	(٩,٠٠٠,٠٠٠)	(١٠,٦٣٨,٦٩٩)	(٦,٠٠٠,٠٠٠)	-
أرباح / (خسائر) غير محققة من إعادة تقييم موجودات مالية بالقيمة العادلة من خلال الدخل الشامل الأخر	(١,٦٩٨,٨٨١)	١,٦٩٨,٨٨١	١,٢٦٨,٥٤٦	-
أرباح / (خسائر) محققة من استبعادات موجودات مالية بالقيمة العادلة من خلال الدخل الشامل الأخر	(٥٤٤,٠٤٦)	١١١,٧٩٢	(٣٣٤,٦٥٦)	-
<b>الرصيد في نهاية الفترة</b>	<b>٨,٨٢٨,٠٢٦</b>	<b>٠</b>	<b>٣,٧٦١,٩١٦</b>	<b>-</b>

المصدر: الشركة

- كما بتاريخ نشرة الإصدار هذه، لا يوجد للشركة أي نشاط تجاري ولا تملك أي أصول خارج المملكة العربية السعودية.
- تقوم إدارة الشركة بمتابعة السوق بشكل دائم سواءً داخل المملكة أو خارجها للتعرف على المستجدات والأفكار والابتكارات الجديدة في مجال عمل الشركة، وباستثناء ذلك فإنه لا يوجد لدى الشركة أي سياسات محددة أو مكتوبة بشأن الأبحاث والتطوير للمنتجات الجديدة.
- يقر أعضاء مجلس الإدارة بأنه لم يحدث أي انقطاع في أعمال الشركة يمكن أن يؤثر أو له تأثير ملحوظ في الوضع المالي خلال (١٢) شهراً الماضية من تاريخ نشرة الإصدار هذه.
- كما يقر أعضاء مجلس الإدارة بعدم وجود أي نية لإجراء أي تغيير جوهري في طبيعة عمل الشركة.
- كما بتاريخ نشرة الإصدار هذه يقر أعضاء مجلس الإدارة بأنه لا يوجد لدى الشركة أي منتجات أو نشاطات جديدة مهمة.





# هيكل الملكية والهيكل التنظيمي

## 4. هيكل الملكية والهيكل التنظيمي

## 4.1 هيكل ملكية الشركة قبل وبعد الطرح

يبلغ رأس مال الشركة الحالي سبعة وتسعون مليوناً وخمسمائة ألفاً (٩٧,٥٠٠,٠٠٠) ريال سعودي قبل الطرح ، مقسم إلى تسع ملايين وسبعمئة وخمسون ألفاً (٩,٧٥٠,٠٠٠) سهم عادي، مدفوعة القيمة بالكامل وبقيمة اسمية قدرها (١٠) عشرة ريالات للسهم الواحد. وسيبلغ رأس مال الشركة مبلغ مائة وواحد وعشرون مليوناً وثمانمائة وخمسة وسبعون ألف (١٢١,٨٧٥,٠٠٠) ريال سعودي بعد الطرح، مقسم إلى اثنين عشر مليوناً ومائة وسبعة وثمانون ألف وخمسمائة (١٢,١٨٧,٥٠٠) سهم عادي، من خلال إصدار عدد اثنين مليون واربعمئة وسبعة وثلاثون ألف وخمسمائة (٢,٤٣٧,٥٠٠) سهم عادي وطرحها على المستثمرين المؤهلين في السوق الموازية "تمو". ويوضح الجدول التالي هيكل ملكية المساهمين الحاليين بالشركة قبل وبعد الطرح:

جدول (٣٠): هيكل ملكية الشركة قبل وبعد الطرح

#	المساهمون	قبل الطرح		بعد الطرح			
		عدد الأسهم	اجمالي القيمة الاسمية (ريال سعودي)	نسبة الملكية %	عدد الأسهم	اجمالي القيمة الاسمية (ريال سعودي)	نسبة الملكية %
١	فهد بن عبدالله عبدالعزيز الخيني	٣,٣٦٥,٣٨	٣٣,٦٥,٣٨٠	٣٤.٥١%	٣,٣٦٥,٣٨	٣٣,٦٥,٣٨٠	٢٧.٦١%
٢	عبد اللطيف عبد المحسن محمد آل الشيخ	٤١,٣٧٠	٤١٣,٧٠٠	٠.٤٢%	٤١,٣٧٠	٤١٣,٧٠٠	٠.٣٤%
٣	علي محمد علي الحضيف	٥٨٨,٩٥٣	٥,٨٨٩,٥٣٠	٦.٠٤%	٥٨٨,٩٥٣	٥,٨٨٩,٥٣٠	٤.٨٣%
٤	إبراهيم عبد الرحمن محمد العواد	٢٥٠,٠٠٠	٢,٥٠٠,٠٠٠	٢.٥٦%	٢٥٠,٠٠٠	٢,٥٠٠,٠٠٠	٢.٠٥%
٥	عبد العزيز عبد الرحمن محمد الذياب	٥,٧١٤	٥٧,١٤٠	٠.٠٦%	٥,٧١٤	٥٧,١٤٠	٠.٠٥%
٦	جميلة حمد علي القرعاوي	١٧,٦٧٢	١٧٦,٧٢٠	١.٨%	١٧,٦٧٢	١٧٦,٧٢٠	١.٥%
٧	عبد المجيد عبدالعزيز إبراهيم الشهوان	٥٧,٧١٠	٥٧٧,١٠٠	٠.٥٩%	٥٧,٧١٠	٥٧٧,١٠٠	٠.٤٧%
٨	منال صالح محمد الهويريني	١٤,٠٠٠	١٤٠,٠٠٠	٠.١٤%	١٤,٠٠٠	١٤٠,٠٠٠	٠.١١%
٩	سامي عبدالله علي بن غدیر	٤٢,٠٠٠	٤٢٠,٠٠٠	٠.٤٣%	٤٢,٠٠٠	٤٢٠,٠٠٠	٠.٣٤%
١٠	نجد عبد الحكيم دهش الدهش التويجري	١٢,٠٠٠	١٢٠,٠٠٠	١.٢٣%	١٢,٠٠٠	١٢٠,٠٠٠	٠.٩٨%
١١	عبد الملك مكيغ علي الخليفة	٩,٠٠٠	٩٠,٠٠٠	٠.٠٩%	٩,٠٠٠	٩٠,٠٠٠	٠.٠٧%
١٢	سليمان عبدالله محمد الخليفة	٣,٠٠٠	٣٠,٠٠٠	٠.٣%	٣,٠٠٠	٣٠,٠٠٠	٠.٠٢%
١٣	محمد عبدالعزيز إبراهيم العمير	٥٧,١٤٢	٥٧١,٤٢٠	٠.٥٩%	٥٧,١٤٢	٥٧١,٤٢٠	٠.٤٧%
١٤	سلمان وليد محمد الرجيعي	٩,٧٢٠	٩٧,٢٠٠	٠.١٠%	٩,٧٢٠	٩٧,٢٠٠	٠.٠٨%
١٥	جمال حمد علي القرعاوي	١٤٦,٣٠٠	١,٤٦٣,٠٠٠	١.٥٠%	١٤٦,٣٠٠	١,٤٦٣,٠٠٠	١.٢٠%
١٦	الشيامة بنت بسام أحمد المشعل	٨,٥٨٠	٨٥,٨٠٠	٠.٠٩%	٨,٥٨٠	٨٥,٨٠٠	٠.٠٧%
١٧	معاذ سعود عبدالعزيز النقيثان	٧,١٦٦	٧١,٦٦٠	٠.٧٢%	٧,١٦٦	٧١,٦٦٠	٠.٥٨%
١٨	هيفاء علوان عبدالعزيز العلوان	١١,٤٢٨	١١٤,٢٨٠	٠.١٢%	١١,٤٢٨	١١٤,٢٨٠	٠.٠٩%
١٩	امل محمد نجم السعدون	٣٩,١٤٩	٣٩١,٤٩٠	٠.٤٠%	٣٩,١٤٩	٣٩١,٤٩٠	٠.٣٢%
٢٠	فاداه خالد محمد المهديب	٢٠,٥٠٠	٢٠٥,٠٠٠	٠.٢١%	٢٠,٥٠٠	٢٠٥,٠٠٠	٠.١٧%
٢١	طارق حمد عبدالله المصيربي	١٤٢,٨٦٠	١,٤٢٨,٦٠٠	١.٥%	١٤٢,٨٦٠	١,٤٢٨,٦٠٠	١.٢%
٢٢	فهد سعد محمد السدحان	١٠,٠٠٠	١٠٠,٠٠٠	١.٣%	١٠,٠٠٠	١٠٠,٠٠٠	٠.٨٢%
٢٣	عبد العزيز محمد صالح الديخي	١٤٢,٨٥٨	١,٤٢٨,٥٨٠	١.٤٧%	١٤٢,٨٥٨	١,٤٢٨,٥٨٠	١.١٧%
٢٤	سامي محمد صالح الشميربي	٤٠,٠٠٠	٤٠٠,٠٠٠	٠.٤١%	٤٠,٠٠٠	٤٠٠,٠٠٠	٠.٣٣%
٢٥	فالح فيصل فالح الشهراني	٥٨,٠٠٠	٥٨٠,٠٠٠	٠.٥٩%	٥٨,٠٠٠	٥٨٠,٠٠٠	٠.٤٨%
٢٦	شعلان عثمان حمد الشعلان	٧٢,٠٠٠	٧٢٠,٠٠٠	٠.٧٤%	٧٢,٠٠٠	٧٢٠,٠٠٠	٠.٥٩%
٢٧	علي إبراهيم علي السالم	٢٨٥,٧٢٠	٢,٨٥٧,٢٠٠	٠.٢٩%	٢٨٥,٧٢٠	٢,٨٥٧,٢٠٠	٠.٢٣%
٢٨	إبراهيم خالد سليمان بن حماد	٥,٧٢٠	٥٧,٢٠٠	٠.٠٦%	٥,٧٢٠	٥٧,٢٠٠	٠.٠٥%
٢٩	سعد عبدالعزيز إبراهيم العمير	١٦٥,٠٠٠	١,٦٥٠,٠٠٠	١.٦٩%	١٦٥,٠٠٠	١,٦٥٠,٠٠٠	١.٣٥%
٣٠	فريدة عبدالله أحمد الدريهم	٣,٠٠٠	٣٠,٠٠٠	٠.٣١%	٣,٠٠٠	٣٠,٠٠٠	٠.٢٥%
٣١	عبد العزيز سعد عبدالعزيز العمير	١٢,٠٠٠	١٢٠,٠٠٠	٠.١٢%	١٢,٠٠٠	١٢٠,٠٠٠	٠.١٠%
٣٢	عبد الله سعد عبد العزيز العمير	١٢,٠٠٠	١٢٠,٠٠٠	٠.١٢%	١٢,٠٠٠	١٢٠,٠٠٠	٠.١٠%
٣٣	نوره سعد عبد العزيز العمير	١٢,٠٠٠	١٢٠,٠٠٠	٠.١٢%	١٢,٠٠٠	١٢٠,٠٠٠	٠.١٠%

٣٤	لؤلؤه سعد عبد العزيز العمير	١٢,٠٠٠	١٢,٠٠٠	% ٠.١٢	١٢,٠٠٠	١٢,٠٠٠	% ٠.١٢
٣٥	ساره سعد عبد العزيز العمير	١٢,٠٠٠	١٢,٠٠٠	% ٠.١٢	١٢,٠٠٠	١٢,٠٠٠	% ٠.١٢
٣٦	منيرة علي عبدالله السالم	٢٢٨,٨٥٧	٢٢٨,٨٥٧	% ٠.٢٣	٢٢٨,٨٥٧	٢٢٨,٨٥٧	% ٠.٢٣
٣٧	مزاخم صالح إبراهيم الذيب	٦,٠٠٠	٦,٠٠٠	% ٠.٠٦	٦,٠٠٠	٦,٠٠٠	% ٠.٠٦
٣٩	إبراهيم صالح إبراهيم الذيب	٦,٠٠٠	٦,٠٠٠	% ٠.٠٦	٦,٠٠٠	٦,٠٠٠	% ٠.٠٦
٣٩	سليمان خالد سليمان الشويهي	٩,٧٢٠	٩,٧٢٠	% ٠.١٠	٩,٧٢٠	٩,٧٢٠	% ٠.١٠
٤٠	إبراهيم عبدالله عبدالعزيز العبدالجبار	٤٣,٠٠٠	٤٣,٠٠٠	% ٠.٤٤	٤٣,٠٠٠	٤٣,٠٠٠	% ٠.٤٤
٤١	سميه علي عبدالعزيز الرميحي	٢,٠٠٠	٢,٠٠٠	% ٠.٠٢	٢,٠٠٠	٢,٠٠٠	% ٠.٠٢
٤٢	سعد عبدالله عبدالرحمن الخنين	٣,٠٠٠	٣,٠٠٠	% ٠.٠٣	٣,٠٠٠	٣,٠٠٠	% ٠.٠٣
٤٣	عبدالمجيد إبراهيم عبدالعزيز العبيد	١,٠٠٠	١,٠٠٠	% ٠.٠١	١,٠٠٠	١,٠٠٠	% ٠.٠١
٤٤	ابراهيم عبدالعزيز إبراهيم العمير	٥١٢,٠٠٠	٥١٢,٠٠٠	% ٥.٥٣	٥١٢,٠٠٠	٥١٢,٠٠٠	% ٥.٥٣
٤٥	هديل ياسر بن ناصر العمران	٢٦٥,٦٨٣	٢٦٥,٦٨٣	% ٢.٧٢	٢٦٥,٦٨٣	٢٦٥,٦٨٣	% ٢.٧٢
٤٦	لين ياسر ناصر العمران	٦٦,٩٤٢	٦٦,٩٤٢	% ٠.٦٩	٦٦,٩٤٢	٦٦,٩٤٢	% ٠.٦٩
٤٧	خالد سليمان حمود الطريقي	١٧٨,٥٧٢	١٧٨,٥٧٢	% ١.٨٣	١٧٨,٥٧٢	١٧٨,٥٧٢	% ١.٨٣
٤٨	فهد عبدالعزيز فهد المحميد	١٥,٠٠٠	١٥,٠٠٠	% ٠.١٥	١٥,٠٠٠	١٥,٠٠٠	% ٠.١٥
٤٩	نواف نايف سليم السويهي	١,٠٠٠	١,٠٠٠	% ٠.٠١	١,٠٠٠	١,٠٠٠	% ٠.٠١
٥٠	فهد عبدالعزيز عبدالله الدوهان	١,٠٠٠	١,٠٠٠	% ٠.٠١	١,٠٠٠	١,٠٠٠	% ٠.٠١
٥١	عبدالرحمن محمد الحضيف	٢٧٠,٠٠٠	٢٧٠,٠٠٠	% ٢.٧٧	٢٧٠,٠٠٠	٢٧٠,٠٠٠	% ٢.٧٧
٥٢	أحمد عبدالله علي العبدالمعمر	٦٥,٠٠٠	٦٥,٠٠٠	% ٠.٦٧	٦٥,٠٠٠	٦٥,٠٠٠	% ٠.٦٧
٥٣	فيصل بن عبدالرحمن صالح الوابل	٨٠,٠٠٠	٨٠,٠٠٠	% ٠.٨٢	٨٠,٠٠٠	٨٠,٠٠٠	% ٠.٨٢
٥٤	سعاد علي محمد المقحم	١٤٢,٨٥٨	١٤٢,٨٥٨	% ١.٤٧	١٤٢,٨٥٨	١٤٢,٨٥٨	% ١.٤٧
٥٥	عبير عبدالله محمد الأكلبي	٥,٠٠٠	٥,٠٠٠	% ٠.٠٥	٥,٠٠٠	٥,٠٠٠	% ٠.٠٥
٥٦	مازن نویر امبيريك السويهي الهذلي	١,٠٠٠,٠٠٠	١,٠٠٠,٠٠٠	% ١٠.٣	١,٠٠٠,٠٠٠	١,٠٠٠,٠٠٠	% ١٠.٣
٥٧	عبدالله بن فهد عبدالله الخيني	٣٦٠,٨٩٠	٣٦٠,٨٩٠	% ٣.٧٠	٣٦٠,٨٩٠	٣٦٠,٨٩٠	% ٣.٧٠
٥٨	جنى فهد عبدالله الخيني	٥٠,٠٠٠	٥٠,٠٠٠	% ٠.٥١	٥٠,٠٠٠	٥٠,٠٠٠	% ٠.٥١
٥٩	سعيد حمد محمد آل مقرش	٥١,٧٢٤	٥١,٧٢٤	% ٠.٥٣	٥١,٧٢٤	٥١,٧٢٤	% ٠.٥٣
٦٠	عبدالرحمن سعد محمد العبدلي المالكي	١٣٧,٩٢٢	١٣٧,٩٢٢	% ١.٤١	١٣٧,٩٢٢	١٣٧,٩٢٢	% ١.٤١
٦١	خاتم عباضه حضيف المستوري السلمي	٢٥٠,٠٠٠	٢٥٠,٠٠٠	% ٢.٥٦	٢٥٠,٠٠٠	٢٥٠,٠٠٠	% ٢.٥٦
٦٢	أنور أحمد عبدالله الغنام	١٧٢,٤١٤	١٧٢,٤١٤	% ١.٧٧	١٧٢,٤١٤	١٧٢,٤١٤	% ١.٧٧
٦٣	عبدالله بن عبدالعزيز عبدالله العجروش	١٢٠,٦٨٩	١٢٠,٦٨٩	% ١.٢٤	١٢٠,٦٨٩	١٢٠,٦٨٩	% ١.٢٤
٦٤	متعب سعد ثابت الشهري	٨,٠٠٠	٨,٠٠٠	% ٠.٠٨	٨,٠٠٠	٨,٠٠٠	% ٠.٠٨
٦٥	فيصل محمد عبدالله الهذلول	١٦,٠٠٠	١٦,٠٠٠	% ٠.١٦	١٦,٠٠٠	١٦,٠٠٠	% ٠.١٦
٦٦	منصور صالح منصور الجريوع	٥,٠٠٠	٥,٠٠٠	% ٠.٥١	٥,٠٠٠	٥,٠٠٠	% ٠.٥١
٦٧	ابتهاج محمد سليمان آل الشيخ	٢١٧,٢٤١	٢١٧,٢٤١	% ٢.٢٣	٢١٧,٢٤١	٢١٧,٢٤١	% ٢.٢٣
٦٨	عبدالله سليمان ذخيل الوشيل	٦,٠٠٠	٦,٠٠٠	% ٠.٠٦	٦,٠٠٠	٦,٠٠٠	% ٠.٠٦
٦٩	سلطانة إبراهيم عبدالمحسن السلطان	٣٤٤,٨٣٠	٣٤٤,٨٣٠	% ٣.٥	٣٤٤,٨٣٠	٣٤٤,٨٣٠	% ٣.٥
٧٠	عامر عبدالله عامر الغفيلي	١٣٠,٠٠٠	١٣٠,٠٠٠	% ١.٣٣	١٣٠,٠٠٠	١٣٠,٠٠٠	% ١.٣٣
٧١	محمد عبدالله إبراهيم الصائغ	٢٤١,٣٨٠	٢٤١,٣٨٠	% ٢.٤١	٢٤١,٣٨٠	٢٤١,٣٨٠	% ٢.٤١
٧٢	محمد عبدالله علي العامري	٥٠,٠٠٠	٥٠,٠٠٠	% ٠.٥١	٥٠,٠٠٠	٥٠,٠٠٠	% ٠.٥١
٧٣	فهد علي سيف السيف	٥٠,٠٠٠	٥٠,٠٠٠	% ٠.٥١	٥٠,٠٠٠	٥٠,٠٠٠	% ٠.٥١
٧٤	عبدالله سالم وسيمر الوسيمر	٤٠,٠٠٠	٤٠,٠٠٠	% ٠.٤١	٤٠,٠٠٠	٤٠,٠٠٠	% ٠.٤١
٧٥	الامير عبدالعزيز محمد مشاري آل عياف آل مقرن	٣,٠٠٠,٠٠٠	٣,٠٠٠,٠٠٠	% ٣٠.٨	٣,٠٠٠,٠٠٠	٣,٠٠٠,٠٠٠	% ٣٠.٨
٧٦	الامير مشاري محمد مشاري آل عياف آل مقرن	٣,٠٠٠,٠٠٠	٣,٠٠٠,٠٠٠	% ٣٠.٨	٣,٠٠٠,٠٠٠	٣,٠٠٠,٠٠٠	% ٣٠.٨
٧٧	عبد الرحيم محمد صالح الخليفه	٧٥,٤٧٠	٧٥,٤٧٠	% ٠.٧٥	٧٥,٤٧٠	٧٥,٤٧٠	% ٠.٧٥
٧٨	بدر إبراهيم عبدالرحمن الرويشد	١,٠٠٠	١,٠٠٠	% ٠.٠١	١,٠٠٠	١,٠٠٠	% ٠.٠١
٧٩	مستثمرون مؤهلون	-	-	-	-	-	-
	الإجمالي	٩,٧٥٠,٠٠٠	٩,٧٥٠,٠٠٠	% ١٠٠.٠٠	٩,٧٥٠,٠٠٠	٩,٧٥٠,٠٠٠	% ١٠٠.٠٠

## 4.2 المساهمون الكبار الذين يملكون 5.00% أو أكثر من أسهم الشركة

يوجد لدى الشركة عدد (٢) مساهم يملكون (٥.٠٠%) أو أكثر من أسهم الشركة كما في تاريخ هذه النشرة، ويوضح الجدول التالي عدد أسهمهم ونسبة ملكيتهم في الشركة قبل وبعد الطرح:

جدول (٣١): المساهمون الكبار في الشركة

الاسم	قبل الطرح		بعد الطرح	
	عدد الأسهم	نسبة الملكية %	عدد الأسهم	نسبة الملكية %
فهد بن عبدالله بن عبدالعزيز الخيني	٣,٣٦٥,٠٣٨	%٣٤.٥١	٣,٣٦٥,٠٣٨	%٢٧.٦١
علي بن محمد بن علي الحضيف	٥٨٨,٩٥٣	%٦.٠٤	٥٨٨,٩٥٣	%٤.٨٣
<b>الاجمالي</b>	<b>٣,٩٥٣,٩٩١</b>	<b>%٤٠.٥٥</b>	<b>٣,٩٥٣,٩٩١</b>	<b>%٣٢.٤٤</b>

المصدر: الشركة

## 4.3 الهيكل التنظيمي

يوضح الشكل التالي الهيكل التنظيمي للشركة

رسم توضيحي (١): الهيكل التنظيمي للشركة

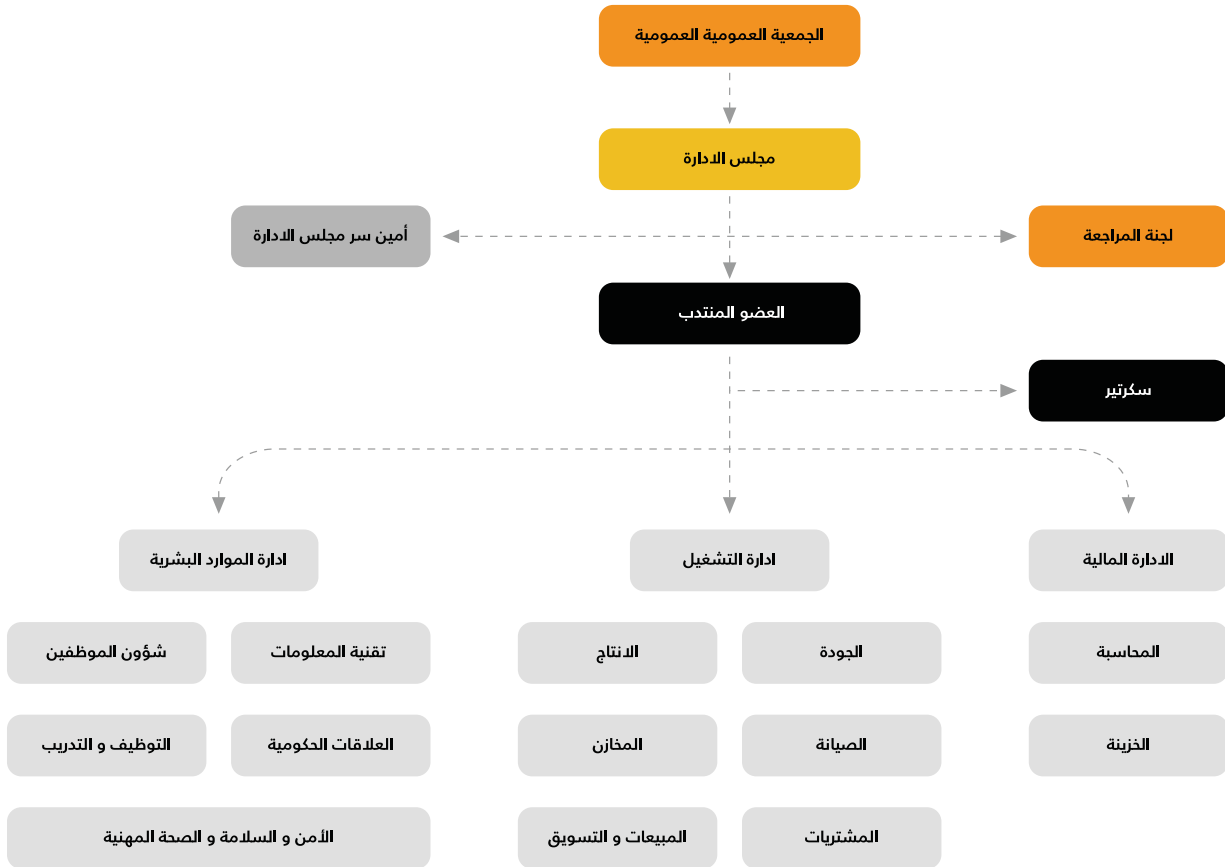

المصدر: الشركة

## 4.4 أعضاء مجلس الإدارة وأمين سر المجلس

### 4.4.1 أعضاء مجلس الإدارة وأمين سر المجلس

يتولى إدارة شركة الطاقات المعدنية، أول مجلس إدارة مؤلف من خمسة (5) أعضاء تم تعيينهم من قبل الجمعية التحويلية، حيث تبدأ دورة مجلس الإدارة من تاريخ ١٥/٧/١٤٤٣هـ (الموافق ١٦/٢/٢٠٢٢م) وتنتهي في ١٣/٨/١٤٤٦هـ (الموافق ١٢/٢/٢٠٢٥م) وذلك لمدة ثلاث (3) سنوات. يتألف مجلس الإدارة من خمسة (5) أعضاء، من بينهم عضوان (2) غير مستقلين، وثلاث (3) أعضاء مستقلين.

بتاريخ ١٢/٧/١٤٤٣هـ (الموافق ١٣/٢/٢٠٢٢م) وافقت الجمعية التحويلية للشركة على تعيين كلاً من السيد / فهد عبدالله عبدالعزيز الخيني، رئيساً لمجلس الإدارة، والسيد / عبداللطيف عبدالمحسن محمد آل الشيخ، نائباً لرئيس مجلس الإدارة.

وبتاريخ ١١/١٠/١٤٤٣هـ (الموافق ١٥/٦/٢٠٢٢م)، وافقت الجمعية العامة العادية على تعيين كلاً من السيد/علي بن محمد بن علي الحضيف، العضو المنتدب لمجلس الإدارة، والسيدة/روان بنت محمد بن عبدالله الداود، أمين سر مجلس ادارة الشركة.

وبوض الجدول التالي أعضاء مجلس الإدارة وأمين السر:

جدول (٣٢): أعضاء مجلس الإدارة

أعضاء مجلس الإدارة*										
الاسم	المنصب	صفة العضوية	الاستقلالية *****	الجنسية	العمر	تاريخ التعيين	قبل الطرح		بعد الطرح	
							الملكية المباشرة*** نسبة الملكية %	عدد الاسهم	الملكية المباشرة*** نسبة الملكية %	عدد الاسهم
فهد عبدالله عبدالعزيز الخيني	رئيس مجلس الادارة**	غير تنفيذي	غير مستقل	سعودي	٤٢	١٢/٧/١٤٤٣هـ (الموافق ١٣/٢/٢٠٢٢م)	٣٤.٥١ %	٣,٣٦٥,٠٣٨	٢٧.٦١ %	٣,٣٦٥,٠٣٨
عبدالمحسن السيد/عبدالله الشخ	نائب رئيس مجلس الادارة**	غير تنفيذي	مستقل	سعودي	٥٠	١٢/٧/١٤٤٣هـ (الموافق ١٣/٢/٢٠٢٢م)	٠.٤٢ %	٤١,٣٧٠	٠.٣٤ %	٤١,٣٧٠
ابراهيم عبدالرحمن محمد العواد	عضو مجلس ادارة	غير تنفيذي	مستقل	سعودي	٣٦	١٢/٧/١٤٤٣هـ (الموافق ١٣/٢/٢٠٢٢م)	٢.٥٦ %	٢٥٠,٠٠٠	٢.٠٥ %	٢٥٠,٠٠٠
علي محمد علي الحضيف	العضو المنتدب *****	تنفيذي	غير مستقل	سعودي	٣٨	١٢/٧/١٤٤٣هـ (الموافق ١٣/٢/٢٠٢٢م)	٦.٠٤ %	٥٨٨,٩٥٣	٤.٨٣ %	٥٨٨,٩٥٣
عبدالرحمن محمد الخثلان	عضو مجلس ادارة	غير تنفيذي	مستقل	سعودي	٤٠	١٢/٧/١٤٤٣هـ (الموافق ١٣/٢/٢٠٢٢م)	-	-	-	-
أمين سر مجلس الادارة**										
روان محمد عبدالله الداود	أمين سر مجلس الادارة	-	-	سعودي	٣٠	١١/١٠/١٤٤٣هـ (الموافق ١٥/٦/٢٠٢٢م)	-	-	-	-

المصدر: الشركة

\* وافقت الجمعية التحويلية المنعقدة في تاريخ ١٢/٧/١٤٤٣هـ (الموافق ١٣/٢/٢٠٢٢م) على تعيين أعضاء مجلس الادارة للشركة المذكورين أعلاه . تبدأ دورة مجلس الإدارة من تاريخ ١٥/٧/١٤٤٣هـ (الموافق ١٦/٢/٢٠٢٢م) وتنتهي في تاريخ ١٣/٨/١٤٤٦هـ (الموافق ١٢/٢/٢٠٢٥م). وذلك لمدة ثلاث (3) سنوات.

\*\* وافقت الجمعية التحويلية المنعقدة في تاريخ ١٢/٧/١٤٤٣هـ (الموافق ١٣/٢/٢٠٢٢م) الموافقة على تعيين كلاً من: السيد/فهد عبدالله عبدالعزيز الخيني رئيساً لمجلس الادارة، والسيد/عبدالمحسن محمد آل الشيخ نائباً لرئيس لمجلس الادارة.

\*\*\* وافقت الجمعية العامة العادية للشركة بتاريخ ١١/١٠/١٤٤٣هـ (الموافق ١٥/٦/٢٠٢٢م) على تعيين السيدة /روان بنت محمد بن عبدالله الداود كأمين سر لمجلس الادارة .

\*\*\*\* لا يوجد لدى أي من أعضاء مجلس الإدارة وأمين سر المجلس أي ملكية غير مباشرة للأسهم.

\*\*\*\*\* وافقت الجمعية العامة العادية للشركة بتاريخ ١١/١٠/١٤٤٣هـ (الموافق ١٥/٦/٢٠٢٢م) على تعيين السيد /علي بن محمد بن علي الحضيف، العضو المنتدب للشركة.

..... تم الاستناد على لائحة حوكمة الشركات الصادرة من هيئة السوق المالية في تحديد عوارض الاستقلال لأعضاء مجلس الإدارة، وتمثل عوارض الاستقلال لأعضاء مجلس الإدارة - على سبيل المثال لا الحصر - للشركة في كل من:

- أن يكون مالكا لما نسبته خمسة في المائة أو أكثر من أسهم الشركة أو من أسهم شركة أخرى من مجموعتها أو له صلة قرابة مع من يملك هذه النسبة.
- أن يكون ممثلاً لشخص ذي صفة اعتبارية يملك ما نسبته خمسة في المائة أو أكثر من أسهم الشركة أو من أسهم شركة أخرى من مجموعتها.
- أن يكون عضو مجلس إدارة في شركة أخرى من مجموعة الشركة المرشح لعضوية مجلس إدارتها.
- أن يعمل أو كان يعمل موظفاً خلال العامين الماضيين لدى الشركة أو أي طرف يتعامل معها أو مع شركة أخرى من مجموعتها، كمراجع الحسابات وخبار الموردين، أو أن يكون مالكا لخصص سيطرة لدى أي من تلك الأطراف خلال العامين الماضيين.
- أن تكون له مصلحة مباشرة أو غير مباشرة في الأعمال والعقود التي تتم لحساب الشركة.
- أن يتقاضى مبالغ مالية من الشركة علاوة على مكافأة عضوية مجلس الإدارة أو أي من لجانها تزيد عن (٢٠٠,٠٠٠) ريال سعودي أو عن ٥٠% من مكافأته في العام السابق التي تحصل عليها مقابل عضوية مجلس الإدارة أو أي من لجانها أيهما أقل.
- أن يشترك في عمل من شأنه منافسة الشركة أو أن يتجر في أحد فروع النشاط الذي تزاوله الشركة.

#### 4.4.2 صلاحيات مجلس الإدارة

مع مراعاة الاختصاصات المقررة للجمعية العامة، يكون لمجلس الإدارة أوسع الصلاحيات في إدارة الشركة وتصريف أمورها داخل المملكة وخارجها، كما تم تحديد صلاحيات مجلس الإدارة في المادة العاشرة (١٠) من النظام الأساسي للشركة، وله على سبيل المثال لا الحصر:

- إقرار جميع الصفقات والمصاريف واعتماد وتوقيع جميع العقود والاتفاقيات نيابة عن الشركة.
- إدارة الشؤون المالية للشركة والإشراف عليها.
- التعامل مع الشركات المالية والاستثمارية والبنوك التجارية.
- التوقيع على عقود تأسيس الشركات وتعديلاتها والموافقة على اشتراك الشركة في شركات أخرى.
- بيع وإفراغ وشراء ورهن وفك رهن العقارات والمنقولات وممتلكات الشركة بكافة أنواعها.
- اتخاذ كافة الإجراءات اللازمة التي تكفل إدارة الشركة بأعلى فاعلية وبأقصى ربحية ممكنة.

#### 4.4.3 صلاحيات رئيس مجلس الإدارة ، ونائب الرئيس ، والعضو المنتدب، وأمين السر

وفقاً للمادة الثانية عشر (١٢) من النظام الأساسي للشركة، يعين مجلس الإدارة من بين أعضائه رئيساً ونائباً للرئيس ويجوز له أن يعين عضواً منتدباً، ولا يجوز الجمع بين رئيس مجلس الإدارة وأي منصب تنفيذي في الشركة، كما يعين مجلس الإدارة أمين سر يختاره من بين أعضائه أو من غيرهم.

ووفقاً للمادة الثانية عشر (١٢) من النظام الأساسي للشركة، تم تحديد صلاحيات رئيس مجلس الإدارة ونائبيه، وله على سبيل المثال لا الحصر:

- صلاحية دعوة مجلس الإدارة للاجتماع ورئاسة المجلس.
  - تمثيل الشركة والتصرف نيابة عنها امام الغير سواء كان جهة خاصة أو عامة، داخل المملكة وخارجها.
  - حق المطالبة والمرافعة والمدافعة والمخاصمة والصلح والحق والادعاء بالتزوير وحق طلب ورفع حجز وقبول اليمين وقبوله ورده، وتعيين وعزل المحامين والوكلاء والمحكمين فيما ورد ذكره.
  - الحق في توكيل أو تفويض الغير في بعض أو كل صلاحياته بموجب تفويض أو وكالة شرعية بذلك.
- ووفقاً للمادة الثانية عشر (١٢) من النظام الأساسي للشركة، تم تحديد صلاحيات العضو المنتدب لمجلس الإدارة، وله على سبيل المثال لا الحصر:

- الصلاحيات اللازمة لإدارة الشركة اليومية بما لا يتعارض مع اللائحة الداخلية للشركة المعتمدة من مجلس الإدارة.
- فتح الحسابات باسم الشركة وإغلاقها والتوقيع عليها وتمثيل الشركة في جميع الامور سواء أمام العملاء أو البنوك أو الجهات الحكومية وتقديم العروض للعملاء وتعديل السجلات التجارية والتراخيص واستلام وتسليم الصكوك وشراء وإفراغ العقارات باسم الشركة.
- الحق في إدارة الشؤون المالية للشركة والإشراف عليها.
- التعامل مع الشركات المالية والاستثمارية والبنوك التجارية وذلك لفتح وتنشيط وإغلاق الحسابات الاستثمارية والسحب والتحويل منها، والقيام ببيع وشراء الأسهم أو تحويلها والسندات المحلية والخارجية وغيرها من المهام المتعلقة في التعامل مع الشركات المالية والاستثمارية والبنوك التجارية.

- الحق في تعيين الموظفين والعمال وتحديد أجورهم ومرتباتهم ومكافآتهم والتوقيع على تأشيرات الاستقدام والخروج والعودة والخروج النهائي.
- الحق في تفويض أو توكيل أي من موظفين الشركة أو من الغير في كل أو بعض صلاحياته كما يحق للعضو المنتدب توكيل أو تفويض الغير في بعض أو كل صلاحياته بموجب تفويض أو وكالة شرعية.

و وفقاً للائحة حوكمة الشركات، تم تحديد صلاحيات أمين سر مجلس الإدارة، وله على سبيل المثال لا الحصر:

- تسجيل محاضر اجتماعات مجلس الإدارة
- تدوين القرارات الصادرة عن هذه الاجتماعات وحفظها
- ممارسة الاختصاصات الأخرى التي يوكلها إليه مجلس الإدارة

#### 4.4.4 السير الذاتية لأعضاء مجلس الإدارة

وفيما يلي ملخص السيرة الذاتية لأعضاء مجلس إدارة شركة الطاقات المعدنية للتجارة:

جدول (٣٣): السيرة الذاتية لفهد عبدالله عبدالعزيز الخيني

الاسم:	فهد عبدالله عبدالعزيز الخيني
المنصب:	رئيس مجلس الإدارة
العمر:	٤٢ سنة
سنة التعيين:	٢٠٢٢م
الجنسية:	سعودي
المؤهلات العلمية	<ul style="list-style-type: none"> <li>• ٢٠٠٢م : حاصل على درجة البكالوريوس في اللغة العربية من جامعة الإمام محمد بن سعود الإسلامية في المملكة العربية السعودية.</li> </ul>
الخبرات العملية	<ul style="list-style-type: none"> <li>• ٢٠١٥م - حتى تاريخه: المدير العام لشركة الطاقات العمرانية للاستثمار والتطوير العقاري وتعمل في مجال الاستثمار والتطوير العقاري.</li> <li>• ٢٠١٧م - ٢٠٢٢م: المدير العام لشركة الطاقات المعدنية للتجارة وتعمل في مجال إعادة تدوير الحديد.</li> <li>• ٢٠١٩م - حتى تاريخه: المدير العام لشركة المساكن الأولى الفندقية وتعمل في مجال الفنادق، الشقق الفندقية، الفلل الفندقية، المنتجعات، إدارة مرافق الايواء السياحي، المطاعم مع الخدمة، البوفيهات.</li> <li>• ٢٠٢٢م - حتى تاريخه: رئيس مجلس الإدارة لشركة الطاقات المعدنية للتجارة وتعمل في مجال إعادة تدوير الحديد.</li> <li>• ٢٠٢٣م - حتى تاريخه: المدير العام لشركة اركان ارتال لتشغيل والصيانة وتعمل في مجال الإنشاءات العامة السكنية وغير السكنية والترميم والصيانة.</li> <li>• ٢٠٢٣م - حتى تاريخه: شريك في شركة ميغا فيجن الأمنية وتعمل في مجال الأنشطة الأمنية.</li> <li>• ٢٠٢٣م - حتى تاريخه: شريك في شركة ميغا لتقنية المعلومات وتعمل في مجال تقنية المعلومات.</li> </ul>
العضويات في مجالس إدارة أخرى	<ul style="list-style-type: none"> <li>• ٢٠٢٠م - حتى تاريخه: رئيس مجلس الادارة لشركة ارتال الفندقية وتعمل في مجال الفنادق، الشقق الفندقية، الفلل الفندقية، المنتجعات، إدارة مرافق الايواء السياحي، المطاعم مع الخدمة، البوفيهات.</li> <li>• ٢٠٢٣م - حتى تاريخه: عضو مجلس إدارة في شركة نماء للكيمويات وتعمل في مجال الكيمويات.</li> </ul>

المصدر: الشركة

جدول (٣٤): السيرة الذاتية لعبد اللطيف عبد المحسن محمد آل الشيخ

الاسم:	عبد اللطيف عبد المحسن محمد آل الشيخ
المنصب:	نائب رئيس مجلس الإدارة
العمر:	٥٠ سنة
سنة التعيين:	٢٠٢٢م
الجنسية:	سعودي

<ul style="list-style-type: none"> <li>• ١٩٩٣م: حاصل على درجة البكالوريوس في العلوم الأمنية من كلية الملك فهد الأمنية في المملكة العربية السعودية.</li> </ul>	المؤهلات العلمية
<ul style="list-style-type: none"> <li>• ١٩٩٣م - ٢٠٠٠م: معالج قضايا في الادارة العامة للتعاون الدولي في وزارة الداخلية.</li> <li>• ٢٠٠٠م - ٢٠٠٥م: معالج قضايا إدارية في الشؤون العسكرية في وزارة الداخلية.</li> <li>• ٢٠٠٥م - ٢٠١٢م: رئيساً للابتنعات الداخلي والخارجي في الإدارة العامة للتخطيط والتطوير في وزارة الداخلية.</li> <li>• ٢٠١٢م - ٢٠١٦م: مشرفاً في الإدارة العامة للعمليات والمتابعة في وزارة الداخلية.</li> <li>• ٢٠١٦م - حتى تاريخه: مالك مؤسسة ريادة التحول للخدمات العقارية وتعمل في مجال إدارة وتأجير العقارات المملوكة والمؤجرة السكنية وغير السكنية.</li> <li>• ٢٠١٨م - حتى تاريخه: مؤسس وشريك في شركة بيت المحتوي للنشر وتعمل في مجال نشر الكتب الورقية والقواميس والأطالس والخرائط.</li> </ul>	
<ul style="list-style-type: none"> <li>• لا يوجد</li> </ul>	العضويات في مجالس إدارة أخرى

المصدر: الشركة

جدول (٣٥): السيرة الذاتية لعلي محمد علي الحضيف

الاسم:	علي محمد علي الحضيف
المنصب:	العضو المنتدب
العمر:	٣٨ سنة
سنة التعيين:	٢٠٢٢م
الجنسية:	سعودي
المؤهلات العلمية	<ul style="list-style-type: none"> <li>• ٢٠٠٦م: حاصل على درجة البكالوريوس في الادارة المالية من جامعة الملك سعود في المملكة العربية السعودية.</li> <li>• ٢٠١٣م: حاصل على درجة الماجستير في العلوم المالية من جامعة جورج واشنطن في الولايات المتحدة الأمريكية.</li> <li>• ٢٠١٥م: حاصل على شهادة الاستشاري الإداري من وزارة التجارة في المملكة العربية السعودية.</li> <li>• ٢٠١٦م: حاصل على شهادة تقييم المنشآت الاقتصادية من الهيئة السعودية للمقيمين المعتمدين في المملكة العربية السعودية.</li> <li>• ٢٠١٦م: حاصل على شهادة الاستشاري المالي من وزارة التجارة في المملكة العربية السعودية.</li> <li>• ٢٠٢١م: حاصل على شهادة تقييم الآلات والمعدات من الهيئة السعودية للمقيمين المعتمدين في المملكة العربية السعودية.</li> <li>• ٢٠٢١م: حاصل على الشهادة العامة للتعامل في الأوراق المالية من الأكاديمية المالية في المملكة العربية السعودية.</li> <li>• ٢٠٢١م: حاصل على الشهادة الدولية في إدارة الثروات والاستثمار من معهد تشارترد للأوراق المالية والاستثمار في المملكة المتحدة.</li> </ul>
الخبرات العملية	<ul style="list-style-type: none"> <li>• ٢٠٠٦م - ٢٠٠٩م: مشرف رقابة في هيئة السوق المالية وتعمل في مجال تنظيم السوق المالية.</li> <li>• ٢٠١٤م - ٢٠٢١م: مدير مالي في شركة المجموعة الأهلية المحدودة وتعمل في مجال المقاولات والخدمات البترولية.</li> <li>• ٢٠١٧م - ٢٠٢٠م: المدير العام في شركة موكن المحدودة وتعمل في مجال التدريب على اجهزة محاكاة الطيران.</li> <li>• ٢٠١٦م - حتى تاريخه: المدير العام والمؤسس لمكتب عزم للاستشارات وتعمل في مجال الاستشارات المالية.</li> <li>• ٢٠٢٠م - ٢٠٢٢م: الرئيس التنفيذي لشركة السديس للتجارة والنقل وتعمل في مجال الخدمات اللوجستية والنقل البري.</li> </ul>



• ٢٠٢٢م - حتى تاريخه: العضو المنتدب في شركة الطاقات المعدنية وتعمل في مجال إعادة تدوير الحديد.	العضويات في مجالس إدارة أخرى
• لا يوجد	

المصدر: الشركة

جدول (٣٦): السيرة الذاتية لإبراهيم عبدالرحمن محمد العواد

الاسم:	إبراهيم عبدالرحمن محمد العواد
المنصب:	عضو مجلس ادارة
العمر:	٣٦ سنة
سنة التعيين:	٢٠٢٢م
الجنسية:	سعودي
المؤهلات العلمية	<ul style="list-style-type: none"> <li>• ٢٠١٦م : حاصل على درجة البكالوريوس في إدارة الأعمال من جامعة الإمام محمد بن سعود الإسلامية في المملكة العربية السعودية.</li> <li>• ٢٠٢١م : حاصل على دورة التجارة الإلكترونية الناجحة من المركز الاستراتيجي في المملكة المتحدة.</li> </ul>
الخبرات العملية	<ul style="list-style-type: none"> <li>• ٢٠٠٤م - ٢٠٠٥م: مدير فرع في شركة الرياض العالمية للأغذية وتعمل في مجال الأغذية.</li> <li>• ٢٠٠٧م - حتى تاريخه : المدير المالي في شركة عبدالرحمن محمد العواد للتجارة وتعمل في مجال تجارة المواد الكهربائية.</li> <li>• ٢٠١٣م - حتى تاريخه : المدير العام لمؤسسة أضواء أوطاس للتجارة وتعمل في مجال تجارة الأجهزة الأمنية.</li> <li>• ٢٠٢١م - حتى تاريخه : شريك في شركة عبدالرحمن محمد العواد للتجارة وتعمل في مجال تجارة المواد الكهربائية.</li> <li>• ٢٠٢٢م - حتى تاريخه: عضو مجلس إدارة في شركة الطاقات المعدنية للتجارة وتعمل في مجال إعادة تدوير الحديد.</li> </ul>
العضويات في مجالس إدارة أخرى	• ٢٠٢٢م - حتى تاريخه: عضو في شركة لون للتجارة وتعمل في مجال التمويل.

المصدر: الشركة

جدول (٣٧): السيرة الذاتية لعبدالرحمن محمد حمد الخثلان

الاسم:	عبدالرحمن محمد حمد الخثلان
المنصب:	عضو مجلس ادارة
العمر:	٤٠ سنة
سنة التعيين:	٢٠٢٢م
الجنسية:	سعودي
المؤهلات العلمية	<ul style="list-style-type: none"> <li>• ٢٠٠٥م : حاصل على درجة البكالوريوس في الهندسة المدنية من جامعة الملك فهد للبترول والمعادن في المملكة العربية السعودية.</li> <li>• ٢٠٠٧م : حاصل على درجة الماجستير في إدارة المشاريع الإنشائية من جامعة بيرمنغهام في المملكة المتحدة.</li> <li>• ٢٠١٤م : حاصل على برنامج تسريع الإدارة التنفيذية من المعهد الأوروبي لإدارة الاعمال في فرنسا.</li> <li>• ٢٠١٧م : حاصل على شهادة منهجية اعداد الخطط الاستراتيجية من شركة المنهج للتقنية في المملكة العربية السعودية.</li> <li>• ٢٠٢١م : حاصل على برنامج ديناميكيات التفاوض من المعهد الأوروبي لإدارة الاعمال في فرنسا.</li> </ul>
الخبرات العملية	• ٢٠٠٥م - ٢٠٢٢م : مدير قسم الإنشاءات في صندوق التنمية الصناعية السعودي ويعمل في مجال تمويل المشاريع الصناعية وإدارة المشاريع.

<ul style="list-style-type: none"> <li>• ٢٠٢٢م - حتى تاريخه: رئيس قطاع المشاريع في شركة هامات العقارية وتعمل في مجال تطوير وتشغيل المشاريع العقارية.</li> <li>• ٢٠١٧م - حتى تاريخه: شريك مؤسس شركة المربع الأول للاستثمار وتعمل في مجال إعادة تأهيل وهيكلية العمليات الإدارية والمالية والتشغيلية للمنشآت.</li> <li>• ٢٠٢٢م - حتى تاريخه: عضو مجلس إدارة في شركة الطاقات المعدنية للتجارة وتعمل في مجال إعادة تدوير الحديد.</li> </ul>	<p>العضويات في مجالس إدارة أخرى</p> <p>لا يوجد</p>
--	--

المصدر: الشركة

جدول (٣٨) السيرة الذاتية لروان محمد عبدالله الداود

الاسم:	روان محمد عبد الله الداود
المنصب:	عضو لجنة المراجعة
العمر:	٣٠ سنة
سنة التعيين:	٢٠٢٢م
الجنسية:	سعودي
المؤهلات العلمية	<ul style="list-style-type: none"> <li>• ٢٠١٣م: حاصل على درجة البكالوريوس في القانون من جامعة الملك سعود في المملكة العربية السعودية.</li> <li>• ٢٠١٧م: حاصل على درجة الماجستير في القانون التجاري من جامعة دار العلوم في المملكة العربية السعودية.</li> <li>• ٢٠١٨م: حاصل على ترخيص مزاولة مهنة المحاماة من وزارة العدل في المملكة العربية السعودية.</li> <li>• ٢٠١٩م: حاصل على درجة الدبلوم في اللغة الانجليزية من جامعة الإمام محمد بن سعود الإسلامية في المملكة العربية السعودية.</li> </ul>
الخبرات العملية	<ul style="list-style-type: none"> <li>• ٢٠١٣م - ٢٠١٤م: باحث ومستشار قانوني في مكتب فيصل الطايغ للمحاماة وتعمل في مجال المحاماة والاستشارات القانونية.</li> <li>• ٢٠١٥م - ٢٠٢١م: مستشار قانوني في الشركة الحديثة للتكنولوجيا وتعمل في مجال الاتصالات.</li> <li>• ٢٠١٨م - ٢٠١٩م: محاضر في جامعة الملك سعود وتعمل في مجال التعليم العالي.</li> <li>• ٢٠١٩م - ٢٠٢٢م: محامي ومستشار قانوني في مكتب الداود للمحاماة والاستشارات القانونية وتعمل في مجال المحاماة والاستشارات القانونية.</li> <li>• ٢٠١٨م - حتى تاريخه: عضو أساسي في الهيئة السعودية للمحامين هيئة تطويرية.</li> <li>• ٢٠١٩م - حتى تاريخه: مستشار قانوني في الهيئة العامة للمنشآت الصغيرة والمتوسطة وتعمل في مجال دعم المنشآت الصغيرة والمتوسطة.</li> <li>• ٢٠٢٠م - حتى تاريخه: عضو أساسي في جمعية ساعد القانونية جمعية غير ربحية.</li> <li>• ٢٠٢٢م - حتى تاريخه: محامي ومستشار قانوني في شركة مضمون للمحاماة وتعمل في مجال المحاماة والاستشارات القانونية.</li> </ul>
العضويات في مجالس إدارة أخرى	<ul style="list-style-type: none"> <li>• لا يوجد.</li> </ul>

المصدر: الشركة

## 4.5 لجان الشركة

تتمثل سياسة الشركة في تبني معايير متقدمة في حوكمة الشركات بما في ذلك من فصل لمسؤوليات ومهام مجلس الإدارة والإدارة التنفيذية والسياسات التي تضمن عمل مجلس إدارة الشركة بما يحقق مصالح المساهمين.

### 4.5.1 لجنة المراجعة

شُكلت لجنة المراجعة وفقاً للمادة (٥١) من لائحة حوكمة الشركات الصادرة عن هيئة السوق المالية، وقد وافقت الجمعية العامة العادية في اجتماعها المنعقد بتاريخ ١١/٠٦/٤٤٣هـ (الموافق ٢٠٢٢/٠٦/٠٥م)، اعتماد تشكيل اللجنة وتحديد مهامها وضوابط عملها ومكافآت أعضائها، ومدة عضويتهم للدورة الأولى، حيث تبدأ اللجنة مهامها من تاريخ موافقة الجمعية ولمدة (٣) ثلاث سنوات.

#### • اختصاصات لجنة المراجعة

تختص لجنة المراجعة بالمراقبة على أعمال الشركة، ولها في سبيل ذلك حق الاطلاع على سجلاتها ووثائقها وطلب أي إيضاح أو بيان من أعضاء مجلس الإدارة أو الإدارة التنفيذية، ويجوز لها أن تطلب من مجلس الإدارة دعوة الجمعية العامة للشركة للانعقاد إذا أعاق مجلس الإدارة عملها أو تعرضت الشركة لأضرار أو خسائر جسيمة.

#### • تقارير لجنة المراجعة

على لجنة المراجعة النظر في القوائم المالية للشركة والتقارير والملحوظات التي يقدمها مراجع الحسابات، وإبداء مرقباتها حيالها إن وجدت، وعليها كذلك إعداد تقرير عن رأيها في شأن مدى كفاية نظام الرقابة الداخلية في الشركة وعمما قامت به من أعمال أخرى تدخل في نطاق اختصاصها.

#### • صلاحيات لجنة المراجعة

١. الوصول الكامل الى جميع سجلات ووثائق الشركة.
٢. الموافقة على جميع المسائل المتعلقة بإدارة المراجعة الداخلية؛ بما في ذلك على سبيل المثال لا الحصر الموافقة على جميع القرارات المتعلقة بتقييم الأداء والمكافآت وتسويات الرواتب واعتماد الهيكل التنظيمي لإدارة المراجعة، وميثاق المراجعة الداخلية، والسياسات والإجراءات، وخطة المراجعة السنوية.
٣. الطلب من مجلس الإدارة دعوة الجمعية العمومية للانعقاد في حالة تعرضت الشركة لأضرار أو خسائر جسيمة أو في حالة اعاق مجلس الإدارة لعمل اللجنة.
٤. سلطة اجراء او التفويض بإجراء تحقيقات في اي مسائل تدخل ضمن نطاق مسؤوليات اللجنة، وتتاح للجنة امكانية الوصول غير المقيد الى اعضاء الادارة والى جميع المعلومات ذات الصلة بمسؤولياتها. ويجوز للجنة ان تعين او تشكل مستشارين او محاسبين مستقلين او غيرهم لمساعدتها في اجراء اي تحقيق.
٥. تقديم التوصيات الى مجلس الادارة لترشيح المدققين الخارجيين، وفصلهم، وتحديد اتعابهم وتقييم ادائهم، بعد التحقق من استقلالهم ومراجعة نطاق عملهم وشروط التعاقد معهم.
٦. في حال عدم التوافق بين توصيات لجنة المراجعة وقرارات مجلس الإدارة، أو رفض المجلس الأخذ بتوصية اللجنة بشأن تعيين مراجع حسابات الشركة وعزله وتحديد أتعابه وتقييم أدائه أو تعيين المراجع الداخلي، فيجب تضمين تقرير مجلس الإدارة توصية اللجنة ومبرراتها، وأسباب عدم قبول مجلس الإدارة لتوصيات اللجنة ضمن التقرير السنوي لمجلس الإدارة الى الجمعية العمومية مع تبرير عدم اتباع توصية اللجنة.

#### • واجبات ومسؤوليات لجنة المراجعة

تختص لجنة المراجعة بمراقبة أعمال الشركة والتحقق من سلامة ونزاهة التقارير والقوائم المالية، والمراجعة والمراقبة الداخلية، من حيث التأكد من سلامة أنظمتها وفعاليتها، والإشراف على أمر الترشيح والتعيين أو التوصية بالعزل لمراجع الحسابات للشركة، والتأكد من التزام الشركة بالأنظمة واللوائح والتعليمات، وتشمل مهام اللجنة بصفة خاصة ما يلي:

#### أ) المراجع الخارجي والتقارير المالية:

١. التوصية لمجلس الإدارة بترشيح مراجعي الحسابات وعزلهم وتحديد أتعابهم وتقييم أدائهم، بعد التحقق من استقلالهم ومراجعة نطاق عملهم وشروط التعاقد معهم.

٢. القيام بترشيح أكثر من مراجع حسابات خارجي للشركة مع بيان أسباب تفضيل من تراه للقيام بتلك المهمة، ورفعها لمجلس الإدارة لتقديمها للجمعية العامة العادية لتقوم باختيار من يكون من بينهم المراجع الخارجي لحسابات الشركة.
٣. التحقق من استقلال مراجع الحسابات وموضوعيته وعدالته، ومدى فعالية أعمال المراجعة، مع الأخذ في الاعتبار القواعد والمعايير ذات الصلة.
٤. مراجعة خطة مراجع حسابات الشركة وأعماله، والتحقق من عدم تقديمه أعمالاً فنية أو إدارية تخرج عن نطاق أعمال المراجعة، وإبداء ملاحظات حيال ذلك.
٥. الإجابة عن استفسارات مراجع حسابات الشركة.
٦. دراسة تقرير مراجع الحسابات وملاحظاته على القوائم المالية ومتابعة ما اتخذ بشأنها.
٧. دراسة القوائم المالية الأولية والسنوية للشركة قبل عرضها على مجلس الإدارة وإبداء الرأي والتوصية في شأنها لضمان نزاهتها وعدالتها وشفافيتها.
٨. إبداء الرأي الفني بناءً على طلب مجلس الإدارة فيما إذا كان تقرير مجلس الإدارة والقوائم المالية للشركة عادلة ومتوازنة ومفهومة وتتضمن المعلومات التي تتيح للمساهمين والمستثمرين تقييم المركز المالي للشركة وأدائها ونموذج عملها واستراتيجيتها.
٩. دراسة أي مسائل غير مألوفة يثيرها مضمون التقارير المالية.
١٠. البحث بدقة في أي مسائل يشير إليها المدير المالي للشركة أو من يتولى مهامه أو مسؤول الالتزام في الشركة أو مراجع الحسابات.
١١. دراسة السياسات المحاسبية المتبعة في الشركة والتحقق من التقديرات الجوهرية الواردة في التقارير المالية وإبداء الرأي والتوصية لمجلس الإدارة في شأنها.

### ب) المراجعة الداخلية :

١. الدعم في إنشاء وحدة مراجعة داخلية للشركة.
٢. التوصية لمجلس الإدارة بتعيين مدير وحدة المراجعة أو إدارة المراجعة الداخلية بالشركة واقتراح مكافآته.
٣. التوصية لمجلس الإدارة بتعيين مراجع داخلي واحد على الأقل ويكون مسؤولاً أمامها .
٤. دراسة ومراجعة نظم الرقابة الداخلية والمالية وإدارة المخاطر في الشركة وإبداء أي ملاحظات لتصحيحها ، ومتابعة تنفيذ الإجراءات التصحيحية للملاحظات .
٥. إعداد خطة شاملة لإدارة المراجعة الداخلية لمراجعة الأنشطة والعمليات الرئيسية ، بما في ذلك أنشطة إدارة المخاطر وإدارة الالتزام .
٦. إعداد تقرير إلى مجلس الإدارة بشأن مدى كفاية نظم المراقبة الداخلية في الشركة وفعاليتها .
٧. الرقابة والإشراف على أداء وأنشطة المراجع الداخلي وإدارة المراجعة الداخلية في الشركة من الناحية الفنية .
٨. تقديم التوصية للمجلس إذا لم يكن للشركة مراجع داخلي بشأن مدى الحاجة إلى تعيينه.

### ت) ضمان الالتزام:

١. مراجعة نتائج تقارير الجهات الرقابية والتحقق من اتخاذ الشركة الإجراءات اللازمة بشأنها.
٢. التحقق من التزام الشركة بالأنظمة واللوائح والتعليمات ذات الصلة بإدارة الشركة ونشاطها من قبل جهات الإشراف والرقابة ، وتقديم ملاحظاتها إلى مجلس الإدارة للحيلولة دون وجود حالة تعارض المصالح .
٣. لها حق الاطلاع على سجلات الشركة ووثائقها وأن تطلب أي إيضاح من مجلس الإدارة أو الإدارة التنفيذية .
٤. لها الحق في طلب انعقاد جمعية الشركة من مجلس الإدارة إذا عاق عملها مجلس الإدارة أو الإدارة التنفيذية ، أو تعرضت الشركة -لا قدر الله- لأضرار أو خسائر جسيمة.
٥. وضع السياسات والإجراءات التي يتبناها أصحاب المصالح (بمن فيهم العاملين في الشركة) في تقديم شكاواهم أو الإبلاغ عن الممارسات المخالفة .
٦. على اللجنة أن تضع آليات تتيح للعاملين (أصحاب المصالح) في الشركة تقديم ملاحظاتهم بشأن أي تجاوز في التقارير المالية أو غيرها وأن يتم الاحتفاظ بسرية تلك المعلومات ، وأن يتم إجراء أي تحقيق -إذا لزم الأمر- مع حجم الخطأ أو التجاوز.
٧. مراجعة العقود والتعاملات المقترحة أن تجريها الشركة مع الأطراف ذوي العلاقة ، وتقديم ملاحظاتها لمجلس الإدارة .
٨. إعداد تقرير متكامل عن جملة الأعمال التي قامت لجنة المراجعة في مجال اختصاصها ، وعلى مجلس الإدارة إيداع نسخة من ذلك التقرير في مقر الشركة الرئيسي قبل انعقاد الاجتماع السنوي للجمعية العامة العادية للشركة مع تمكين المساهمين من الحصول على نسخة منه .

### ث) الأخلاق والاحتياط

1. يجب على لجنة المراجعة وضع آلية تتيح للعاملين في الشركة تقديم ملحوظاتهم بشأن أي تجاوز في التقارير المالية أو غيرها بسرية وعلى اللجنة التحقق من تطبيق هذه الآلية بإجراء تحقيق مستقل يتناسب مع حجم الخطأ أو التجاوز وتبني إجراءات متابعة مناسبة.
2. ضمان اتخاذ التدابير المناسبة للرد على أي ادعاءات أو مخاوف تم الإبلاغ عنها، بما في ذلك الحصول على المشورة القانونية أو الفنية الخارجية عند الضرورة.

### ج) مسؤوليات أخرى

1. مراجعة اللائحة بصفة دورية، سنوياً على الأقل، ورفع توصياتها إلى مجلس الإدارة بأي تعديلات لازمة.
2. القيام بأي أنشطة أخرى تتفق مع هذه اللائحة، والنظام الأساسي للشركة والقوانين الحاكمة، وحيثما يرى المجلس ضرورة لذلك.

## 4.5.2 السير الذاتية لأعضاء لجنة المراجعة

ويوضح الجدول التالي أعضاء لجنة المراجعة:

جدول (٣٩): أعضاء لجنة المراجعة

الاسم	المنصب
عبدالعزیز ناصر عبدالرحمن الصالح	رئيس لجنة المراجعة
إبراهيم عبدالرحمن محمد العواد	عضو لجنة المراجعة
العنود إبراهيم عبدالكريم الصعب	عضو لجنة المراجعة
روان محمد عبدالله الداود	أمين سر لجنة المراجعة

المصدر: الشركة

وفيما يلي السير الذاتية لأعضاء لجنة المراجعة:

جدول (٤٠): السيرة الذاتية لعبدالعزیز ناصر عبدالرحمن الصالح

الاسم:	عبدالعزیز ناصر عبدالرحمن الصالح
المنصب:	رئيس لجنة المراجعة
العمر:	٣٦ سنة
سنة التعيين:	٢٠٢٢م
الجنسية:	سعودي
المؤهلات العلمية	<ul style="list-style-type: none"> <li>• ٢٠٠٩م: حاصل على درجة الدبلوم المهني في إدارة الأعمال من جامعة أربونتس فانكوفر في كندا - فانكوفر.</li> <li>• ٢٠١١م: حاصل على درجة البكالوريوس في المالية من جامعة جنوب إلينو كاربونديل في الولايات المتحدة الأمريكية - كاربونديل.</li> <li>• ٢٠١٢م: حاصل على شهادة التعامل في الأوراق المالية من الأكاديمية المالية في المملكة العربية السعودية.</li> <li>• ٢٠١٧م: حاصل على شهادة الاستراتيجية المالية لخلق القيمة من جامعة لندن للأعمال في بريطانيا.</li> </ul>
الخبرات العملية	<ul style="list-style-type: none"> <li>• ٢٠١٢م - ٢٠١٣م: محلل مالي في شركة الإنماء للاستثمار وتعمل في مجال البنوك.</li> <li>• ٢٠١٢م - ٢٠١٥م: مدير علاقة الشركات في شركة مصرف الراجحي وتعمل في مجال البنوك.</li> <li>• ٢٠١٥م - ٢٠١٨م: مدير علاقات الشركات في بنك البلاد وتعمل في مجال البنوك.</li> <li>• ٢٠١٨م - ٢٠١٩م: مدير مالي في شركة حمد بن سعيدان وشركاه للاستثمار وتعمل في مجال الاستثمار والتطوير العقاري.</li> </ul>

<ul style="list-style-type: none"> <li>• ٢٠١٩ - ٢٠٢١: مدير مالي في شركة نادي الإبل جهة شبه حكومية.</li> <li>• ٢٠١٩ - حتى تاريخه: مدير مالي في هيئة تطوير محمية الإمام تركي بن عبدالله الملكية جهة شبه حكومية.</li> <li>• ٢٠١٩ - حتى تاريخه: مستشار مالي في شركة حمد بن سعيدان وشركاه للاستثمار وتعمل في مجال الاستثمار والتطوير العقاري.</li> </ul>	<b>العضويات في مجالس إدارة أخرى</b>
<ul style="list-style-type: none"> <li>• لا يوجد.</li> </ul>	

المصدر: الشركة

جدول (٤١): السيرة الذاتية لإبراهيم عبدالرحمن محمد العواد

إبراهيم عبدالرحمن محمد العواد	الاسم:
-------------------------------	--------

فضلاً راجع القسم (٤.٤.٤)، «أعضاء مجلس الإدارة وأمين سر المجلس».

المصدر: الشركة

جدول (٤٢): السيرة الذاتية للعود إبراهيم عبدالكريم الصعب

العود إبراهيم عبدالكريم الصعب	الاسم:
عضو لجنة مراجعة	المنصب:
٢٦ سنة	العمر:
٢٠٢٢	سنة التعيين:
سعودي	الجنسية:
<ul style="list-style-type: none"> <li>• ٢٠١٩: حاصل على درجة البكالوريوس في الحقوق من جامعة الملك سعود في المملكة العربية السعودية.</li> <li>• ٢٠٢١: حاصل على شهادة حوكمة أمين سر مجلس الإدارة من الأكاديمية المالية في المملكة العربية السعودية.</li> <li>• ٢٠٢١: حاصل على شهادة مبادئ وأساسيات الحوكمة من شركة الحوكمة والالتزام الادارية في جمهورية مصر العربية.</li> </ul>	المؤهلات العلمية
<ul style="list-style-type: none"> <li>• ٢٠١٩ - ٢٠٢١: أخصائي شؤون قنصلية وخدمات مواطنين في سفارة دولة الإمارات العربية المتحدة وتعمل في مجال الشؤون الخارجية للدولة.</li> <li>• ٢٠٢٢ - حتى تاريخه: أخصائي حوكمة والتزام في صندوق التعليم العالي الجامعي ويعمل في مجال تمويل المشاريع الجامعية.</li> </ul>	الخبرات العملية
<ul style="list-style-type: none"> <li>• لا يوجد</li> </ul>	العضويات في مجالس إدارة أخرى

المصدر: الشركة

جدول (٤٣): السيرة الذاتية لروان محمد عبدالله الداود

روان محمد عبدالله الداود	الاسم:
--------------------------	--------

فضلاً راجع القسم (٤.٤.٤)، «أعضاء مجلس الإدارة وأمين سر المجلس».

المصدر: الشركة

## 4.6 الإدارة التنفيذية

لدى شركة الطاقات المعدنية عدد من الإدارات الرئيسية التي تعمل على إدارة أعمال الشركة وتطويرها كل حسب دورها، ويتعين على كل إدارة تنفيذ الواجبات والمهام التي تقع تحت مسؤوليتها لتفعيل الأداء الكلي للشركة وتحقيق رؤية ورسالة وأهداف واستراتيجيات الشركة على المدى القصير والطويل. ويوضح الجدول التالي أعضاء الإدارة التنفيذية للشركة:

جدول (٤٤): الإدارة التنفيذية للشركة

#	الاسم*	المنصب	الجنسية	العمر	تاريخ التعيين	قبل الطرح		بعد الطرح	
						ملكية مباشرة	العدد	ملكية مباشرة	العدد
١	علي محمد علي الحضيف	العضو المنتدب	سعودي	٣٨	٢٠٢٢/٠٦/٠٥	٦.٠٤ %	٥٨٨,٩٥٣	٤.٨٣ %	٥٨٨,٩٥٣
٢	طارق عبدالله ناصر الفايز	مدير الموارد البشرية	سعودي	٣٩	٢٠٢١/٠٩/٠٥	-	-	-	-
٣	هشام بن ناصر بن محمد الطريقي	مدير التشغيل	سعودي	٢٦	٢٠٢٢/١٠/١٠	-	-	-	-
٤	محمد عزت أبو هاشم حسين	المدير المالي	مصري	٣٤	٢٠٢٣/٠٩/٠١	-	-	-	-

المصدر: الشركة

لا توجد أي ملكية غير مباشرة لأي من أعضاء الإدارة التنفيذية

تم تعيين العضو المنتدب من الجمعية العامة للشركة، وله كافة الصلاحيات اللازمة بما لا يتعارض مع مصفوفة الصلاحيات المعتمدة من قبل مجلس الإدارة لإدارة الأعمال اليومية للشركة، وقد تم تحديد صلاحيات العضو المنتدب في المادة الثانية عشر (١٢) من النظام الأساسي للشركة.

وتمثيل الشركة داخل المملكة وخارجها في علاقاتها مع الغير وأمام جميع المحاكم والهيئات واللجان القضائية وكافة الجهات الحكومية، وتوقيع عقود تأسيس الشركات التي تشارك فيها الشركة والتوقيع على كافة أنواع الاتفاقيات والعقود والمستندات وتعديلاتها وملاحظتها.

### 4.6.1 السير الذاتية للإدارة التنفيذية

وفيما يلي ملخص السيرة الذاتية لأعضاء الإدارة التنفيذية:

جدول (٤٥): السيرة الذاتية لعلی محمد علي الحضيف

الاسم:	علي محمد علي الحضيف
ملاحظة:	«السير الذاتية لأعضاء مجلس الإدارة»

المصدر: الشركة

جدول (٤٦): السيرة الذاتية لطارق عبدالله ناصر الفايز

الاسم:	طارق عبدالله ناصر الفايز
المنصب:	مدير الموارد البشرية
العمر:	٣٩ سنة
سنة التعيين:	٢٠٢١
الجنسية:	سعودي

<ul style="list-style-type: none"> <li>• ٢٠٠٩م : حاصل على دبلوم في الصيدلة من المعهد الفني للتدريب الصحي في المملكة العربية السعودية.</li> <li>• ٢٠٢٢م : حاصل على درجة البكالوريوس في إدارة الأعمال من جامعة الإمام محمد بن سعود الإسلامية في المملكة العربية السعودية.</li> </ul>	المؤهلات العلمية
<ul style="list-style-type: none"> <li>• ٢٠٠٨م – ٢٠٠٩م : متدرب في مستشفى رعاية الرياض وتعمل في مجال الرعاية الصحية.</li> <li>• ٢٠٠٣م – ٢٠١٤م : مدير الامداد في شركة الأدوية المحدودة وتعمل في مجال الأغذية والأدوية.</li> <li>• ٢٠١٤م – ٢٠١٧م : مدير عام في مؤسسة أنظمة إنسيكلوبيديا وتعمل في مجال البرمجة.</li> <li>• ٢٠١٧م – ٢٠١٩م : المدير الاداري في شركة ار دي بي السيف المحدودة وتعمل في مجال انتاج الخرسان.</li> <li>• ٢٠١٧م – ٢٠١٩م : مدير المرافق في شركة ار دي بي السيف المحدودة وتعمل في مجال انتاج الخرسان.</li> <li>• ٢٠١٩م – ٢٠٢١م : مدير خدمات الموارد البشرية في شركة ار دي بي السيف المحدودة وتعمل في مجال انتاج الخرسان.</li> </ul>	
<ul style="list-style-type: none"> <li>• لا يوجد</li> </ul>	العضويات في مجالس إدارة أخرى

المصدر: الشركة

جدول (٤٧): السيرة الذاتية لهشام بن ناصر بن محمد الطريقي

الاسم:	هشام بن ناصر بن محمد الطريقي
المنصب:	مدير التشغيل
العمر:	٢٦ سنة
سنة التعيين:	٢٠٢٢م
الجنسية:	سعودي
المؤهلات العلمية	<ul style="list-style-type: none"> <li>• ٢٠٢٠م : حاصل على دورة في التخطيط الاستراتيجي من جامعة الأمير سطام في المملكة العربية السعودية .</li> <li>• ٢٠٢٠م : حاصل على دورة في طرق واستراتيجيات التعليم من جامعة الأمير سطام في المملكة العربية السعودية.</li> <li>• ٢٠٢٠م : حاصل على دورة في التسويق الإلكتروني من جامعة الأمير سطام في المملكة العربية السعودية.</li> <li>• ٢٠٢٠م : حاصل على دورة جودة الشخصية من لجنة شباب الزلفي في المملكة العربية السعودية.</li> <li>• ٢٠٢٠م : حاصل على درجة البكالوريوس من كلية التربية من جامعة المجمعة في المملكة العربية السعودية.</li> </ul>
الخبرات العملية	<ul style="list-style-type: none"> <li>• ٢٠١٦م – ٢٠٢٠م : مشرف ميداني في شركة سيبكو الكتريك وتعمل في مجال القطاع الصناعي.</li> <li>• ٢٠٢١م – ٢٠٢٢م : مسؤول مشتريات في شركة الطاقات المعدنية للتجارة وتعمل في مجال إعادة تدوير الحديد.</li> <li>• ٢٠٢٢م – حتى تاريخه : مدير التشغيل المكلف في شركة الطاقات المعدنية للتجارة وتعمل في مجال إعادة تدوير الحديد.</li> </ul>
العضويات في مجالس إدارة أخرى	<ul style="list-style-type: none"> <li>• لا يوجد</li> </ul>

المصدر: الشركة

جدول (٤٨): السيرة الذاتية لمحمد عزت أبو هاشم حسين

الاسم:	محمد عزت أبو هاشم حسين
المنصب:	المدير المالي
العمر:	٣٤ سنة
سنة التعيين:	٢٠٢٣م



مصري	الجنسية:
<ul style="list-style-type: none"> <li>• ٢٠١١م : حاصل على درجة البكالوريوس في المحاسبة من جامعة الزفازيق في جمهورية مصر العربية.</li> <li>• ٢٠٢٢م : حاصل على دبلومه في المعايير الدولية لإعداد التقارير المالية من جمعية المحاسبين القانونيين المعتمدين في المملكة المتحدة.</li> </ul>	المؤهلات العلمية
<ul style="list-style-type: none"> <li>• ٢٠١١م - ٢٠١٤م محاسب في شركة سيراميكا كليوباترا في جمهورية مصر العربية وتعمل في مجال مواد البناء.</li> <li>• ٢٠١٤م - ٢٠١٦م : محاسب في شركة النخبة للمقاولات في المملكة العربية السعودية وتعمل في مجال المقاولات.</li> <li>• ٢٠١٦م - ٢٠١٨م : محاسب أول في مصنع المهيدب لمنتجات الأخشاب في المملكة العربية السعودية وتعمل في مجال الصناعات الخشبية.</li> <li>• ٢٠١٨م - ٢٠٢١م : مشرف حسابات في شركة عبدالرحمن سعد الراشد القابضة في المملكة العربية السعودية وتعمل في مجال المقاولات والتطوير العقاري.</li> <li>• ٢٠٢١م - ٢٠٢٣م : رئيس حسابات في شركة الطاقات المعدنية للتجارة في المملكة العربية السعودية وتعمل في مجال الحديد والمعادن والسكراب.</li> </ul>	الخبرات العملية
<ul style="list-style-type: none"> <li>• لا يوجد</li> </ul>	العضويات في مجالس إدارة أخرى

المصدر: الشركة



سياسة  
توزيع  
الأرباح

## 5. سياسة توزيع الأرباح

تمنح الأسهم حاملها الحق في الحصول على الأرباح التي تعلن عنها الشركة. ووفقاً لنظام الشركات، فإن أي قرار بتوزيع أرباح، يجب أن يُصدر من قبل الجمعية العامة بناءً على توصية من مجلس الإدارة الذي يأخذ في الاعتبار عند إصداره لهذه التوصية مختلف العوامل السائدة، بما فيها دخل الشركة، والوضع المالي، والقيود التي تخضع لها عملية توزيع الأرباح بموجب اتفاقيات التمويل، ونتائج نشاطات الشركة، وحالة السوق والمناخ الاقتصادي العام، وغيرها من العوامل بما في ذلك تحليل الفرص الاستثمارية المتاحة للشركة وحاجاتها لإعادة الاستثمار، والاحتياجات النقدية والمتطلبات الرأسمالية والتوقعات المستقبلية.

يستحق المساهم حصته في الأرباح وفقاً لقرار الجمعية العامة الصادر في هذا الشأن، ويبين القرار تاريخ الاستحقاق وتاريخ التوزيع، وتكون أرباح المساهمين المسجلين في سجلات المساهمين في نهاية اليوم المحدد للاستحقاق. هذا ويتم توزيع الأرباح المقرر توزيعها على المساهمين في المكان والمواعيد التي يحددها مجلس الإدارة.

لا تقدم الشركة أي ضمانات بدفع أرباح مستقبلية، ولا تضمن قيمة تلك الأرباح التي يمكن توزيعها في أي سنة محددة.

يوضح الجدول التالي توزيعات الأرباح التي قامت الشركة بالإعلان عنها خلال السنوات المالية المنتهية في 31 ديسمبر 2021، و 2022، وكما في 30 يونيو 2023:

جدول (٤٩) توزيعات الأرباح

كما في 30 يونيو 2023م	كما في 31 ديسمبر 2022م	كما في 31 ديسمبر 2021م	(ريال سعودي)
(٢,٧٥٩,٤٩٧)	٨٣١,٥٠٧	٤,٢٣٠,٩٤٩	صافي ربح / خسارة الفترة
*٢,٩٢٥,٠٠٠	-	-	توزيعات الأرباح المعلنة
-	-	-	توزيعات الأرباح المدفوعة
(١,٤٧٨,٢٠٧)	٤,٢٠٦,٢٩٠	٣,٣٤٦,١٤٢	إجمالي الأرباح / الخسائر المبقاة
لا ينطبق	لا ينطبق	لا ينطبق	نسبة توزيعات الأرباح المعلنة إلى صافي الربح / الخسارة

المصدر: الشركة

بناءً على توصية مجلس الإدارة بتاريخ ٤٤٤/١٧/١ هـ (الموافق ٢٣/٥/٢٠٢٣م)، وافقت الجمعية العامة غير العادية في اجتماعها المنعقد بتاريخ ٤٤٤/١٧/٨ هـ (الموافق ٢٨/٥/٢٠٢٣م) على توزيع أرباح نقدية للمساهمين بقيمة اثنين مليون وتسعمائة وخمسة وعشرون ألف (٢,٩٢٥,٠٠٠) ريال سعودي عن السنة المالية المنتهية في 31 ديسمبر 2022م، يوافق (٣٠) هـ، ونسبة (٣%) من رأس المال لكل سهم، على أن تكون أرباح المساهمين المقيدون في سجلات الشركة يوم انعقاد الجمعية.



استخدام  
متحصلات الطرق  
والخطة المستقبلية

## 6. استخدام متحصلات الطرح والخطة المستقبلية

### 6.1 متحصلات الطرح

تبلغ القيمة المتوقعة لإجمالي متحصلات الطرح مبلغ ثلاثة وأربعين مليوناً وثمانمائة وخمسة و سبعون ألف ريال سعودي، سيدفع منها تقريباً حوالي ثلاثة مليون وأربعمائة وأربعة آلاف وأربعمائة وخمسة وعشرون (٣,٤٠٤,٤٢٥) ريال سعودي، كمصاريف للطرح، والتي تشمل أتعاب المستشار المالي، ومدير الاكتتاب، والمحاسب القانوني، و تكاليف فتح حساب الأمانة، وتكاليف التسويق والطباعة، والمصاريف والتكاليف الأخرى المتعلقة بالطرح، ستتحمل الشركة كافة التكاليف والاكتتاب.

ومن المتوقع أن يبلغ صافي متحصلات الطرح مبلغ وقدرة أربعين مليون و اربعمائة و سبعون ألف و خمسمائة و خمسة وسبعون (٤٠,٤٧٠,٥٧٥) ريال سعودي، لن يحصل المساهمين على أي جزء من متحصلات الطرح.

### 6.2 الخطة المستقبلية

تنوي الشركة استخدام صافي متحصلات الطرح في تمويل خططها التوسعية المستقبلية. حيث ستستخدم نسبة (١٠٠%) من صافي متحصلات الطرح والتي تقدر تقريباً بمبلغ أربعين مليون و اربعمائة و سبعون ألف و خمسمائة و خمسة وسبعون (٤٠,٤٧٠,٥٧٥) ريال سعودي لتمويل خططها التوسعية المستقبلية (ولمزيد من المعلومات، الرجاء الاطلاع على القسم رقم (٣.١٢)، «الخطة التوسعية»، في هذه النشرة) إلى أنه في حال بلغت قيمة صافي متحصلات الطرح أقل من تكلفة الخطة التوسعية الموضحة في هذه النشرة أو أي تكاليف إضافية أو بنود لم يتم تضمينها ضمن الخطة التوسعية، فإن الشركة ستعتمد على السيولة المتوفرة بالشركة بعد التأكد من قدرة الشركة على إدارة رأس العامل بكفاءة. كما أنه سيتم استخدام أي فائض في صافي متحصلات الطرح كرأس مال عامل للعمليات التشغيلية للشركة، حيث يوضح الجدول التالي ملخص التكلفة التقديرية للخطة التوسعية المستقبلية:

جدول (٥٠): ملخص التكلفة التقديرية للخطة التوسعية المستقبلية

ملخص الجدول الزمني لاستخدام صافي المتحصلات									تفاصيل المشروع	المشروع
كما في 2025م (ريال سعودي)			كما في 2024م (ريال سعودي)							
الربع الرابع	الربع الثالث	الربع الثاني	الربع الأول	الربع الرابع	الربع الثالث	الربع الثاني	الربع الأول	التكلفة التقديرية (ريال سعودي)		
٢٨٧,٥٠٠	٢٨٧,٥٠٠	-	-	٢١٢,٥٠٠	٢١٢,٥٠٠	-	-	١,٠٠٠,٠٠٠	إن التكلفة التقديرية لشراء آلة الكبس مع رافعة، وعدد (٢) قلاب تقدر بمبلغ واحد مليون (١,٠٠٠,٠٠٠) ريال سعودي، حيث تبلغ الطاقة الانتاجية لآلة الكبس (١٠ طن / الساعة) وتعمل الآلة بالديزل، تم الحصول على عروض أسعار من قبل عدة شركات مختصة في مجال المعدات الثقيلة، حيث تمت الموافقة على المواصفات الفنية للآلة وعلى عرض السعر المقدم	شراء عدد (١) آلة كبس مع رافعة، وعدد (٢) قلاب



-	-	-	-	٢,١٥٣,٥٠٠	٢,١٥٣,٥٠٠	-	-	٥,٢٥٠,٠٠٠	إن التكلفة التقديرية لشراء عدد (١٥) شاحنة، يقدر بمبلغ خمسة ملايين ومئتان وخمسون ألف و٢٥٠,٠٠٠ ريال سعودي، تمت الموافقة على عرض السعر المقدم من قبل شركة سـعوديـة محلية.	شراء عدد (١٥) شاحنة
-	-	-	-	-	٨٦٠,٠٠٠	-	-	٨٦٠,٠٠٠	إن التكلفة التقديرية لشراء عدد (٢) معدات حفـر هيدروليكية "بوكلين"، يقدر بمبلغ ثمان مائة وستون ألف و٨٦٠,٠٠٠ ريال سعودي.	شراء عدد (٢) معدات حفـر هيدروليكية "بوكلين"
-	-	-	-	٦٥٠,٠٠٠	٦٥٠,٠٠٠	-	-	١,٣٠٠,٠٠٠	إن التكلفة التقديرية للاستشارات تقدر بمبلغ مليون وثلاثمائة ألف و٣٠٠,٠٠٠ ريال سعودي، تتضمن الاستشارات إعداد السياسات وإجراءات العمل الثابتة، والهيكل التنظيمي، و(ERP System).	استشارات
١,٥٠٠,٠٠٠	-	-	-	-	-	-	-	١٠,٠٠٠,٠٠٠	إن التكلفة التقديرية لشراء قطعة أرض، يقدر بمبلغ عشرة مليون و١٠,٠٠٠,٠٠٠ ريال سعودي	شراء قطعة أرض

									وذلك بغرض زيادة الطاقة الاستيعابية للشركة. سيتم تمويل المشروع عن طريق صافي متحصلات الطرح.
١,٢٨٧,٥٠٠	٢٨٧,٥٠٠	-	-	٦,٢٦٩,٣٦٧	٧,٩٢٩,٣٦٦	-	-	٢٨,٨١٠,٠٠٠	الإجمالي

المصدر: الشركة

كما أنه وفي حال وجود فائض من متحصلات الطرح بعد تمويل الخطة التوسعية، فإن الشركة تنوي استخدامه كرأس مال عام للعمليات التشغيلية للشركة دون قيامها بسداد أي التزامات أو قروض لجهات تمويلية من صافي متحصلات الطرح.

### 6.3 الجدول الزمني والمشاريع الرئيسية لتنفيذ الخطة التوسعية

يوضح الجدول التالي الجدول الزمني المتوقع للمشاريع الرئيسية لتنفيذ الخطة التوسعية.

جدول (٥): الجدول الزمني المتوقع والمشاريع الرئيسية لتنفيذ الخطة التوسعية

التاريخ المتوقع لاستكمال المشروع	نسبة الإنجاز حتى 30 يونيو 2023	الفترة الزمنية المتوقعة (شهر)	تفاصيل المشروع	المشروع
٢٠٢٥/١٢/٣١	%٠	١٨ أشهر	تم الحصول على عروض أسعار من قبل عدة شركات مختصة في مجال المعدات الثقيلة، حيث تمت الموافقة على المواصفات الفنية للآلة وعلى عرض السعر المقدم من قبل شركة إيطالية.	شراء عدد (١) آلة كبس مع رافعة ، وعدد (٢) قلاب
٢٠٢٤/١٢/٣١	%٣٢	٦ أشهر	تم الحصول على عروض أسعار من قبل عدة شركات مختصة في مجال المعدات الثقيلة ، حيث تمت الموافقة على المواصفات الفنية للآلة وعلى عرض السعر المقدم من قبل شركة إيطالية.	شراء عدد (١) آلة تقطيع "شريدبر"
٢٠٢٤/٠٩/٣٠	%٠	٣ أشهر	تعمل الشركة على طلب عروض الأسعار من قبل الشركات المتخصصة في مجال المقاولات بالتزامن مع اقتراب موعد آلة التقطيع "شريدبر"	أعمال مدنية لآلة التقطيع "شريدبر"
٢٠٢٤/١٢/٣١	%١٨	٦ أشهر	تمت الموافقة على عرض السعر المقدم من قبل شركة سعودية محلية.	شراء عدد (١٥) شاحنة
٢٠٢٤/٠٩/٣٠	%٠	٣ أشهر	تم الحصول على عروض أسعار من قبل عدة شركات مختصة في مجال المعدات الثقيلة ، حيث لم تتم بعد الموافقة على أي عروض السعر المقدمة من قبل الشركات.	شراء عدد (٢) معدات حفر هيدروليكية "بوكلين"
٢٠٢٤/١٢/٣١	%٠	٦ أشهر	تعمل الشركة للبحث عن عروض أسعار فيما يخص الاستشارات، وقد تم الحصول على عروض أسعار فيما يخص النظام الآلي (ERP System)	استشارات
٢٠٢٥/١٢/٣١	%٠	٢٤ شهر	تعمل الشركة على إنهاء المفاوضات الأولية فيما يتعلق بشراء قطعة أرض وذلك بغرض زيادة الطاقة الاستيعابية للشركة.	شراء قطعة أرض

المصدر: الشركة



**AQAT**

الطاقات المعدنية

الإقرارات

## 7. القرارات

يُقر أعضاء مجلس إدارة الشركة بما يلي:

1. بخلاف ما ورد في الصفحة (٤٦) من هذه النشرة، لم يكن هناك أي انقطاع في أعمال المُصدر يمكن أن يؤثر أو يكون قد أثر تأثيراً ملحوظاً في الوضع المالي خلال الـ (١٢) شهراً الأخيرة.
2. بخلاف ما ورد في الصفحة (٧٦) من هذه النشرة، لم تُمنح أي عمولات أو خصومات أو أتعاب وساطة أو أي عوض غير نقدي من قبل المُصدر خلال السنة السابقة مباشرة لتاريخ طلب التسجيل وطرح الأسهم فيما يتعلق بإصدار أو طرح أي أسهم.
3. بخلاف ما ورد في القسم (٣.١٤) < انقطاع الأعمال عوامل المخاطرة > من هذه النشرة، لم يكن هناك أيّ تغيير سلبى جوهري في الوضع المالي والتجاري للمُصدر خلال السنة السابقة مباشرة لتاريخ تقديم طلب التسجيل وطرح الأسهم.
4. بخلاف ما ورد في الصفحة (هـ، ٥٢) من هذه النشرة، ليس لأعضاء مجلس الإدارة أو لأي من أقربائهم أي أسهم أو مصلحة من أي نوع في المُصدر.

كما يؤكد مجلس الإدارة أنه حتى تاريخ نشر هذه النشرة على:

1. أن الشركة ليست خاضعة لأي دعاوى أو إجراءات قانونية قد تؤثر بمفردها أو مجملها جوهرياً في أعمال الشركة أو في وضعها المالي.
2. لا يشترك أي من أعضاء مجلس الإدارة في أعمال منافسة للشركة.
3. بخلاف ما تم ذكره في القسم رقم (٢.١١٠) < المخاطر المتعلقة بالمعاملات مع الأطراف ذات العلاقة > في هذه النشرة، وافقت الجمعية العامة على بنود التعاملات مع الأطراف ذات العلاقة، وتقر الشركة بأنه لا توجد لديها أية عقود أو ترتيبات سارية المفعول عند تقديم نشرة الإصدار هذه يكون فيها مصلحة لرئيس مجلس الإدارة، أو أحد أعضاء مجلس الإدارة أو العضو المنتدب، أو مدير الإدارة المالية، أو غيرهم من الأطراف ذات العلاقة، وأنه سيتم التصويت على جميع الأعمال والعقود مع الأطراف ذات العلاقة في الجمعية العامة لمساهمي الشركة.
4. لا توجد أي وقائع أخرى يمكن أن تؤثر في طلب تسجيل الأوراق المالية لم يتم تضمينها في هذه النشرة.
5. أن الشركة حاصلة على جميع التراخيص والموافقات الأساسية المطلوبة لممارسة أنشطتها.
6. أن الشركة قد حصلت على جميع الموافقات اللازمة لتسجيل وطرح أسهمها في السوق الموازية.
7. باستثناء ما ورد في القسم رقم (٢) < عوامل المخاطرة > في هذه النشرة، فإن أعضاء مجلس الإدارة ليسوا على علم بأي مخاطر جوهريّة أخرى من الممكن أن تؤثر في قرار المستثمرين المحتملين في أسهم الشركة.
8. لا يخضع أعضاء مجلس الإدارة لأي إجراءات قانونية قد تؤثر بمفردها أو مجملها جوهرياً في أعمال الشركة أو في وضعها المالي.
9. لا توجد أي صلاحية تعطي أحد أعضاء مجلس الإدارة أو العضو المنتدب حق التصويت على مكافآت تمنح لهم.
10. لا توجد أي صلاحية تجيز لأعضاء مجلس الإدارة أو كبار التنفيذيين حق الاقتراض من المُصدر.
11. لم يتم الإعلان عن إفلاس أي عضو من أعضاء مجلس إدارة الشركة أو أيأ من أعضاء الإدارة التنفيذية بالشركة أو أمين سر مجلس الإدارة ولم يسبق لأي منهم أن خضع لأي إجراءات إفلاس.
12. أن الشركة ملتزمة بجميع أحكام نظام الشركات حتى تاريخ هذه النشرة.
13. باستثناء ما ورد في القسم رقم (٢.١٢٤) < المخاطر المتعلقة باستحقاقات الزكاة الشرعية المحتملة والمطالبات الإضافية > في هذه النشرة، فإنه لا يوجد لدى الشركة أي نزاعات أو مطالبات بغرورات زكوية قائمة من قبل هيئة الزكاة والضريبة والجمارك.
14. أن الشركة ملتزمة بتعيين مدير لإدارة المراجعة الداخلية في نهاية الربع الأول من عام ٢٠٢٤م.
15. يقر ويتعهد أعضاء مجلس إدارة الشركة على التعاقد مع مكتب محاسبي معتمد لدى هيئة السوق المالية بعد إدراج الشركة في السوق الموازية، ممن لهم يشملهم تعميم هيئة السوق المالية رقم (ص/٣٧٥١/٦/١١) بتاريخ ٢٠٢٤/١٠/٢٨هـ (الموافق ٢٠٢٣/٠٥/١٨م).



# مصاريف الطرح

## 8. مصاريف الطرح

سوف تتحمل الشركة جميع التكاليف المتعلقة بالطرح، والتي من المتوقع أن تبلغ حوالي ثلاثة مليون واربعمائة واربعة آلاف واربعمائة وخمسة وعشرون (٣,٤٤,٤٢٥) ريال سعودي، حيث سيتم خصمها بالكامل من إجمالي متحصلات الاكتتاب البالغة ثلاثة وأربعون مليون وثمانمائة وخمسة و سبعون ألف (٤٣,٨٧٥,٠٠٠) ريال سعودي. وتشمل مصاريف الطرح أتعاب المستشار المالي ومدير الاكتتاب، والمحاسب القانوني، وتكاليف التسويق والطباعة، والمصاريف الأخرى المتعلقة بالطرح. ولن يتحمل المساهمون أي مصاريف تتعلق بالطرح.



المعلومات  
المتعلقة بالأسهم  
وأحكام الطرح وشروطه

## 9. المعلومات المتعلقة بالأسهم وأحكام الطرح وشروطه

تقدمت الشركة بطلب لهيئة السوق المالية لتسجيل وطرح الأسهم بالسوق الموازية حسب متطلبات قواعد طرح الأوراق المالية والالتزامات المستمرة الصادرة عن هيئة السوق المالية. وقد تمت الموافقة على نشرة الإصدار هذه وتم تقديم كافة المستندات المؤيدة التي طلبتها الهيئة، كما تم الحصول على جميع الموافقات الرسمية اللازمة لعملية طرح الأسهم في السوق الموازية. كما تقدمت الشركة بطلب لإدراج أسهمها في السوق الموازية إلى شركة تداول السعودية (تداول السعودية) وتمت الموافقة على طلب الإدراج من قبل تداول السعودية.

يجب على جميع المستثمرين المؤهلين قراءة شروط وأحكام الاكتتاب بعناية تامة قبل استكمال تعبئة نموذج طلب الاكتتاب، حيث أن تقديم طلب الاكتتاب إلى مدير الاكتتاب يعتبر بمثابة إقرار بالقبول والموافقة على شروط وتعليمات الاكتتاب المذكورة.

### 9.1 الاكتتاب في الأسهم المطروحة

سيتم طرح اثنين مليون واربعمائة وسبعة وثلاثون ألف وخمسمائة (٢,٤٣٧,٥٠٠) سهم عادي بقيمة اسمية قدرها (١٠) عشرة ريال سعودي للسهم الواحد تمثل (٠.٠٠٠%) من رأس مال الشركة بعد الطرح (والتي تمثل نسبة (٢٥.٠٠%) من رأس مال الشركة قبل الزيادة)، سيتم طرحها للاكتتاب في السوق الموازية بسعر ثمان عشر (١٨) ريال سعودي للسهم الواحد، وبقيمة إجمالية قدرها ثلاثة وأربعون مليون وثمانمائة وخمسة وسبعون ألف (٤٣,٨٧٥,٠٠٠) ريال سعودي، ويقتصر الاكتتاب في أسهم الطرح بحسب متطلبات قواعد طرح الأوراق المالية والالتزامات المستمرة على فئات المستثمرين المؤهلين، وهم كما يلي:

١. مؤسسات سوق مالية تتصرف لحسابها الخاص.
٢. عملاء مؤسسة سوق مالية مرخص لها في ممارسة أعمال الإدارة شريطة أن تكون مؤسسة السوق المالية قد عينت بشروط تمكنها من اتخاذ القرارات الخاصة بقبول المشاركة في الطرح والاستثمار في السوق الموازية نيابة عن العميل دون حاجة إلى الحصول على موافقة مسبقة منه.
٣. حكومة المملكة، أو أي جهة حكومية، أو أي هيئة دولية تعترف بها الهيئة، أو السوق، أو أي سوق مالية أخرى تعترف بها الهيئة، أو مركز الإيداع.
٤. الشركات المملوكة من الحكومة، مباشرة أو عن طريق محفظة يديرها شخص مرخص له في ممارسة أعمال الإدارة.
٥. الشركات والصناديق المؤسسة في دول مجلس التعاون لدول الخليج العربية.
٦. صناديق الاستثمار.
٧. الأجانب غير المقيمين المسموح لهم بالاستثمار في السوق الموازية والذين يستوفون المتطلبات المنصوص عليها في الدليل الاسترشادي لاستثمار الأجانب غير المقيمين في السوق الموازية (ولمزيد من المعلومات، الرجاء الاطلاع على القسم رقم (٠)، «التعريفات والمصطلحات» < في هذه النشرة).
٨. المؤسسات المالية الأجنبية المؤهلة.
٩. أي أشخاص اعتباريين آخرين يجوز لهم فتح حساب استثماري في المملكة وحساب لدى مركز الإيداع.
١٠. أشخاص طبيعيين يجوز لهم فتح حساب استثماري في المملكة وحساب لدى مركز الإيداع، ويستوفون أي من المعايير الآتية:
١١. أن يكون قد قام بصفقات في أسواق الأوراق المالية لا يقل مجموع قيمتها عن أربعين مليون ريال سعودي ولا تقل عن عشرة صفحات في كل ربع سنة خلال الاثني عشرة شهراً الماضية.
١٢. أن لا تقل قيمة صافي أصوله عن خمسة ملايين ريال سعودي.
١٣. أن يعمل أو سبق له العمل مدة ثلاث سنوات على الأقل في القطاع المالي.
١٤. أن يكون حاصلًا على الشهادة العامة للتعامل في الأوراق المالية المعتمدة من قبل الهيئة.
١٥. أن يكون حاصلًا على شهادة مهنية متخصصة في مجال أعمال الأوراق المالية المعتمدة من جهة معترف بها دولياً.
١٦. أي أشخاص آخرين تحددهم الهيئة.

## 9.2 طريقة التقدم بطلب الاكتتاب

يجب على المستثمرين المؤهلين أن يقدموا طلب الاكتتاب إلى مدير الاكتتاب والجهة المستلمة "شركة الإنماء للاستثمار" من خلال نظام الاكتتاب الإلكتروني الخاص به والذي سيتمكن المستثمرون المؤهلون من خلاله الاكتتاب في أسهم الشركة خلال فترة الطرح، على أن يتم تقديم طلب الاكتتاب في موعد أقصاه الساعة الرابعة مساءً من تاريخ الإقبال. يجب أن يرفق بطلب الاكتتاب في أسهم الطرح جميع المستندات الداعمة والمطلوبة حسب التعليمات. ويقرر كل مستثمر، من خلال إكماله طلب الاكتتاب بأنه استلم هذه النشرة وقرأها، ويرغب بناءً على ذلك في الاكتتاب في الأسهم المطروحة حسب ما هو مبين في طلب الاكتتاب. تحتفظ الشركة بالحق في رفض أي طلب اكتتاب جزئياً أو كلياً، في حالة عدم استيفاء أي من شروط وأحكام الاكتتاب أو عدم اتباع التعليمات اللازمة. لا يجوز إدخال أي تعديلات على نموذج طلب الاكتتاب أو سحبه بعد تقديمه، حيث يمثل نموذج طلب الاكتتاب بمجرد استكماله اتفاقاً ملزماً قانونياً بين الشركة والمكاتب.

ويمكن للمستثمرين الحصول على نسخة إلكترونية من نشرة الإصدار هذه ونموذج طلب الاكتتاب (الإلكتروني) من المستشار المالي ومدير الاكتتاب من خلال معلومات الاتصال الموضحة أدناه:

المستشار المالي	
 <p><b>معيار المالية</b> MIYAR CAPITAL</p>	<p><b>شركة معيار المالية</b> حي المحمدية - طريق الملك فهد - الرياض ص.ب. ١٢٣٦٣ الرياض ٤٥٩٠ المملكة العربية السعودية هاتف: +٩٦٦ ١١ ٥١٢٠١١١ البريد الإلكتروني: ib@miyarcapital.com.sa الموقع الإلكتروني: www.miyarcapital.com.sa</p>
مدير الاكتتاب وجهة الاستلام	
 <p><b>الإنماء للاستثمار</b> alinma investment</p>	<p><b>شركة الإنماء للاستثمار</b> برج العنود ٢ - طريق الملك فهد - الرياض المملكة العربية السعودية ص.ب. ٥٥٥٦٠ الرياض ١١٥٤٤ هاتف: ٨٠٠٤٤١٣٣٣٣ فاكس: +٩٦٦ ١١ ٢١٨٥٩٧٠ الموقع الإلكتروني: www.alinmainvestment.com البريد الإلكتروني: Info@alinmainvest.com</p>

## 9.3 فترة الطرح وشروطه

سيبدأ مدير الاكتتاب باستلام نماذج طلبات الاكتتاب ابتداءً من يوم الأربعاء ٤٤٥٠/٨/٢٥هـ (الموافق ٢٠٢٤/٣/٠٦م) وحتى يوم الأربعاء ٤٤٥٠/٩/٠٣هـ (الموافق ٢٠٢٤/٣/١٣م) وعند استكمال طلب الاكتتاب سيقوم مدير الاكتتاب أو الجهة المستلمة لطلب الاكتتاب بإشعار المكاتب بذلك عن طريق رسالة نصية، وفي حالة عدم اكتمال طلب الاكتتاب أو عدم صحة المعلومات المقدمة فيه، فإن نموذج طلب الاكتتاب يعتبر لاغياً.

يجب على المستثمرين المؤهلين أن يقدموا طلب الاكتتاب إلى مدير الاكتتاب والجهة المستلمة "شركة الإنماء للاستثمار" من خلال نظام الاكتتاب الإلكتروني الخاص به والذي سيتمكن المستثمرون المؤهلون من خلاله الاكتتاب في أسهم الشركة خلال فترة الطرح، على أن يتم تقديم طلب الاكتتاب في موعد أقصاه الساعة الرابعة مساءً من تاريخ الإقبال. يجب أن يرفق بطلب الاكتتاب في أسهم الطرح جميع المستندات الداعمة والمطلوبة حسب التعليمات. ويقرر كل مستثمر، من خلال إكماله طلب الاكتتاب بأنه استلم هذه النشرة وقرأها، ويرغب بناءً على ذلك في الاكتتاب في الأسهم المطروحة حسب ما هو مبين في طلب الاكتتاب.

يجب على المستثمر أن يوضح في نموذج طلب الاكتتاب عدد الأسهم التي يرغب الاكتتاب بها، بحيث يكون إجمالي مبلغ الاكتتاب هو حاصل ضرب عدد الأسهم التي يرغب الاكتتاب بها في سعر الطرح البالغ ثمان عشر (١٨) ريالاً سعودي للسهم الواحد، الحد الأدنى للاكتتاب هو عشرة (١٠) أسهم، بينما الحد الأقصى للاكتتاب هو ستمائة وتسعة آلاف (٦٠٩,٠٠٠) سهم لكل مكتب.

يجب تقديم نموذج طلب الاكتتاب إلكترونياً خلال فترة الطرح مع إرفاق المستندات التالية (حسب ما ينطبق): يجب استكمال نموذج طلب الاكتتاب خلال فترة الطرح مع إرفاق المستندات التالية (حسبما ينطبق):

١. صورة بطاقة الأحوال المدنية (للمكتب الفرد).
٢. أصل ونسخة من صك الوكالة الشرعية (عندما يكون طلب الاكتتاب مقدماً من الوكيل بالنيابة عن المكتب).
٣. نسخة من السجل التجاري ونسخة من التفويض بالتوقيع نيابة عن الشركة (إذا كان المكتب شركة).
٤. نسخة من السجل التجاري وصورة هوية المفوض بتقديم الطلب بالتوقيع وصورة تراخيص هيئة السوق المالية (في حال كان المكتب صندوق استثماري أو شركة مرخصة من هيئة السوق المالية، ويضاف صورة من الاتفاقية بين المكتب والشركة المرخصة في حال المحافظ أو اتفاقيات الاستثمار بالنيابة).
٥. أي مستندات أخرى يتم طلبها أو الاطلاع عليها.

يجب أن تُسدد كامل قيمة الأسهم المكتتب بها بإجراء حوالة مباشرة إلى حساب الأمانة الخاص بالطرح، ويحق للشركة أن ترفض نموذج طلب الاكتتاب كلياً أو جزئياً إذا لم يستوف الطلب شروط وأحكام الطرح، وسيقبل المكتب عدد الأسهم المخصصة له ما لم تزد هذه الأسهم عن الأسهم التي طلب الاكتتاب بها.

#### 9.4 الإشعار بالتخصيص ورد الفائض

سيقوم مدير الاكتتاب بفتح حساب بنكي للاكتتاب، ويجب على كل مكتب تحويل المبالغ المكتتب بها في حساب الاكتتاب المذكور، والذي سيتم توضيحه في نموذج طلب الاكتتاب.

يجب على المستثمرين المؤهلين أن يقدموا طلب الاكتتاب إلى مدير الاكتتاب، من خلال نظام الاكتتاب الإلكتروني الخاص بمدير الاكتتاب والذي سيتمكن المستثمرون المؤهلون من خلاله للاكتتاب في أسهم الشركة خلال فترة الطرح، على أن يتم تقديم طلب الاكتتاب في موعد أقصاه الساعة الرابعة مساءً من تاريخ الإقفال. يجب أن يرفق بطلب الاكتتاب في أسهم الطرح جميع المستندات المؤيدة المطلوبة حسب التعليمات، وبإكمال طلب الاكتتاب، يقر كل مكتب بأنه استلم هذه النشرة وقراها، وبناءً عليه يقرر برغبته في الاكتتاب في الأسهم المطروحة حسب ما هو مبين في طلب الاكتتاب.

سيتم الاكتتاب في أسهم الطرح من خلال استكمال طلب الاكتتاب وتحويل الأموال إلى حساب الاكتتاب الخاص بعملية الطرح مباشرة حسب نموذج الاكتتاب، وسيتم تخصيص الأسهم المطروحة للاكتتاب، وفقاً لما يقترحه المستشار المالي بالتشاور مع الشركة، وسيتم الإعلان عن عملية التخصيص النهائي لأسهم الطرح في موعد أقصاه يوم الاثنين ١٤٤٥/٠٩/٠٨هـ (الموافق ٢٠٢٤/٠٣/١٨م)، وسيكون رد الفائض خلال ثلاث (٣) أيام عمل من تاريخ التخصيص، ولن تكون هناك أي عمولات أو استقطاعات من الجهة المستلمة لمتحصلات الطرح أو المستشار المالي ومدير الاكتتاب أو الشركة. سوف يقوم مدير الاكتتاب بإرسال إشعارات للمكتتبين توضح العدد النهائي للأسهم المخصصة لكل منهم والمبالغ الفائضة التي سيتم ردها لهم، إن وجدت، ولمزيد من المعلومات يتعين على المكتتبين التواصل مع المستشار المالي ومدير الاكتتاب.

#### أحكام متفرقة

١. يكون طلب الاكتتاب وكافة الشروط والأحكام والتعهدات ذات العلاقة ملزمة ولمنفعة أطراف الاكتتاب وخلفائهم والمتنازل لهم ومنفذي الوصايا ومديري التركات والورثة. ولا يجوز التنازل عن طلب الاكتتاب أو عن أي حقوق أو مصالح أو التزامات ناشئة عنه أو تفويض أي منها من قبل الأطراف في الاكتتاب دون الحصول على موافقة خطية مسبقة من الطرف الآخر.
٢. تخضع هذه التعليمات والبنود وأي استلام لنماذج طلب الاكتتاب أو العقود المترتبة عليها لأنظمة المملكة وتُفسر وتنفذ طبقاً لها.
٣. سيتم نشر نشرة الإصدار هذه باللغة العربية بعد موافقة هيئة السوق المالية عليها.



٤. مع مراعاة متطلبات المادة (٩٧) السابعة والتسعون من قواعد طرح الأوراق المالية والالتزامات المستمرة، تلتزم الشركة بتقديم نشرة إصدار تكميلية إلى الهيئة في أي وقت بعد تاريخ نشرة الإصدار الأولية وقبل اكتمال الطرح، إذا تبين ما يلي :
  ٥. وجود تغيير مهم في أمور جوهرية واردة في نشرة الإصدار.
  ٦. ظهور أي مسائل مهمة كان يجب تضمينها في نشرة الإصدار.

كما تجدر الإشارة إلى أنه يحق للمكتب الذي قدم طلب اكتتاب في أسهم الطرح قبل نشرة الإصدار التكميلية أن يلغي أو يعدل طلب اكتتابه في تلك الأسهم قبل انتهاء فترة الطرح، وذلك وفقاً للفقرة (د) من المادة (٩٧) السابعة والتسعون من قواعد طرح الأوراق المالية والالتزامات المستمرة.

## 9.5 الأوقات والظروف التي يجوز فيها تعليق الطرح

### 9.5.1 تعليق التداول أو إلغاء الإدراج

- أ) يجوز للهيئة تعليق التداول أو إلغاء الإدراج في أي وقت حسبما تراه مناسباً، وذلك في أي من الحالات الآتية:
  ١. إذا رأت ضرورة ذلك حماية للمستثمرين أو للمحافظة على سوق منتظمة.
  ٢. إذا أخفقت الشركة إخفاً تراه الهيئة جوهرياً في الالتزام بنظام السوق المالية أو لوائح التنفيذ أو قواعد السوق.
  ٣. إذا لم تسدد الشركة أي مقابل مالي مستحق للهيئة أو السوق أو أي غرامات مستحقة للهيئة في مواعيدها.
  ٤. إذا رأت أن الشركة أو أعمالها أو مستوى عملياتها أو أصولها لم تعد مناسبة لاستمرار إدراج الأسهم في السوق الموازية.
  ٥. عند الإعلان عن استحواذ عكسي لا يتضمن معلومات كافية بشأن الصفقة المقترحة. وفي حال أعلنت الشركة عن معلومات كافية تتعلق بالكيان المستهدف، واقتنعت الهيئة بعد إعلان الشركة، بأنه ستوافر معلومات كافية متاحة للجمهور حول الصفقة المقترحة للاستحواذ العكسي، فلاهيئة اتخاذ قرار بعدم تعليق التداول في هذه المرحلة.
  ٦. عند تسرب معلومات عن الصفقة المقترحة للاستحواذ العكسي، ويتعذر على الشركة تقييم وضعها المالي بدقة ويتعذر عليه إبلاغ السوق وفقاً لذلك.
  ٧. إذا لم تستوف متطلبات السيولة المحددة في الفقرة (ب) من المادة الحادية والأربعين (٤١) من قواعد الإدراج بعد مضي المدة المحددة في الفقرة الفرعية (أ) من الفقرة (د) من المادة الثالثة والأربعين (٤٣) من قواعد الإدراج.
  ٨. عند قيد طلب افتتاح إجراء إعادة التنظيم المالي للمصدر الذي بلغت خسائره المتراكمة (٥٠%) فأكثر من رأس ماله لدى المحكمة بموجب نظام الإفلاس.
  ٩. عند قيد طلب افتتاح إجراء التصفية أو إجراء التصفية الإدارية للمصدر لدى المحكمة بموجب نظام الإفلاس.
  ١٠. عند صدور حكم المحكمة النهائي بإنهاء إجراء إعادة التنظيم المالي وافتتاح إجراء التصفية أو إجراء التصفية الإدارية للمصدر بموجب نظام الإفلاس.
  ١١. عند صدور حكم المحكمة النهائي بافتتاح إجراء التصفية أو إجراء التصفية الإدارية للمصدر بموجب نظام الإفلاس.

- ب) يخضع رفع تعليق التداول المفروض بموجب الفقرة (أ) المذكورة أعلاه للاعتبارات الآتية:
  ١. معالجة الأوضاع التي أدت إلى التعليق بشكل كافٍ، وعدم وجود ضرورة لاستمرار التعليق حماية للمستثمرين.
  ٢. إن رفع التعليق من المرجح عدم تأثيره في النشاط العادي للسوق.
  ٣. التزام المصدر بأي شروط أخرى تراها الهيئة.

٤. عند صدور حكم المحكمة النهائي بافتتاح إجراء إعادة التنظيم المالي للمصدر بموجب نظام الإفلاس ما لم يكن موقفاً عن مزاولة نشاطاته من قبل الجهة المختصة ذات العلاقة، وذلك في حال كان التعليق وفقاً للفقرة الفرعية (٨) من الفقرة (أ) أعلاه.

٥. عند صدور حكم المحكمة النهائي برفض افتتاح إجراء التصفية أو إجراء التصفية الإدارية بموجب نظام الإفلاس ما لم يكن موقفاً عن مزاولة نشاطاته من قبل الجهة المختصة ذات العلاقة، وذلك في حال كان التعليق وفقاً للفقرة الفرعية (٩) من الفقرة (أ) أعلاه.

وإذا استمر تعليق تداول الأوراق المالية مدة ستة أشهر من دون أن تتخذ الشركة إجراءات مناسبة لتصحيح ذلك التعليق، فيجوز للهيئة إلغاء إدراج الأوراق المالية للشركة.

**ت) تعلق السوق تداول الأوراق المالية المصدر في أي من الحالات الآتية:**

١. عند عدم التزام الشركة بالمواعيد المحددة للإفصاح عن معلوماته المالية الدورية وفق متطلبات قواعد طرح الأوراق المالية والالتزامات المستمرة إلى حين الإفصاح عنها.
٢. عند تضمين تقرير مراجع الحسابات على القوائم المالية للشركة رأي معارض أو امتناع عن إبداء الرأي إلى حين إزالة الرأي المعارض أو الامتناع عن إبداء الرأي.
٣. إذا لم تستوف متطلبات السيولة المحددة في البابين الثاني والثامن من قواعد الإدراج بعد مضي المهلة التي تحددها السوق المالية للشركة لتصحيح أوضاعه ما لم توافق الهيئة على خلاف ذلك.
٤. عند صدور قرار عن الجمعية العامة غير العادية للشركة بتخفيض رأس ماله وذلك ليومي التداول التاليين لصدور القرار.

**ث) ترفع السوق التعليق المشار إليه في الفقرات الفرعية (١) و(٢) و(٣) من الفقرة (ت) أعلاه، بعد مضي جلسة تداول واحدة تلي انتفاء سبب التعليق، وفي حالة إتاحة تداول أسهم المصدر خارج المنصة، ترفع السوق التعليق خلال مدة لا تتجاوز خمس جلسات تداول تلي انتفاء سبب التعليق.**

**ج) يجوز للسوق في أي وقت أن تقترح على الهيئة تعليق تداول أي أوراق مالية مدرجة أو إلغاء إدراجها إذا رأت من المرجح حدوث أي من الحالات الواردة في الفقرة (أ) أعلاه.**

**ح) يجب على المصدر الذي علق تداول أوراقه المالية الاستمرار في الالتزام بنظام السوق المالية ولوائح التنفيذ وقواعد السوق**

**خ) إذا استمر تعليق تداول الأسهم مدة (٦) أشهر من دون أن يتخذ المصدر إجراءات مناسبة لتصحيح ذلك التعليق، فيجوز للهيئة إلغاء إدراج الأوراق المالية للمصدر.**

**د) عند إكمال المصدر لعملية استحواد عكسي، يلغى إدراج أسهم المصدر. وإذا رغب المصدر في إعادة إدراج أسهمه، فعليه تقديم طلب جديد لإدراج أسهمه وفقاً لقواعد الإدراج واستيفاء المتطلبات ذات العلاقة المنصوص عليها في قواعد طرح الأوراق المالية والالتزامات المستمرة.**

**ذ) لا تزل هذه المادة بتعليق التداول أو إلغاء الإدراج الناتج عن خسائر الشركة بناءً على اللوائح التنفيذية وقواعد السوق ذات العلاقة.**

## 9.5.2 الإلغاء الاختياري للإدراج

١. لا يجوز للشركة المدرجة أوراقها المالية في السوق الموازية إلغاء الإدراج إلا بموافقة مسبقة من الهيئة. وللحصول على موافقة الهيئة، يجب على الشركة تقديم طلب الإلغاء إلى الهيئة مع تقديم إشعار متزامن للسوق المالية بذلك، وأن يشمل الطلب المعلومات الآتية:

**أ) الأسباب المحددة لطلب الإلغاء .**

**ب) نسخة من الإفصاح المشار إليه في الفقرة (٤) أدناه.**

**ت) نسخة من المستندات ذات العلاقة ونسخة من كل وثيقة مرسلة إلى المساهمين، إذا كان إلغاء الإدراج نتيجة عملية استحواد أو أي إجراء آخر تتخذه الشركة.**

**ث) أسماء ومعلومات الاتصال الخاصة بالمستشار المالي والمستشار القانوني المعينين بموجب اللوائح التنفيذية ذات العلاقة.**

٢. يجوز للهيئة أن تقبل وترفض طلب التعليق حسب تقديرها.

٣. يجب على الشركة الحصول على موافقة الجمعية العامة غير العادية على إلغاء الإدراج بعد حصوله على موافقة الهيئة.

٤. عند إلغاء الإدراج بناء على طلب الشركة، يجب على الشركة أن تُفصح للجمهور عن ذلك في أقرب وقت ممكن. ويجب أن يتضمن الإفصاح على الأقل سبب الإلغاء وطبيعة الحدث الذي أدى إليه ومدى تأثيره في نشاطات الشركة.

### 9.5.3 التعليق المؤقت

- (أ) يجوز للشركة أن تطلب من السوق المالية تعليق تداول أوراقها المالية مؤقتاً عند وقوع حدث خلال فترة التداول يجب الإفصاح عنه من دون تأخير بموجب نظام السوق المالية، أو لوائح التنفيذ، أو قواعد السوق، ولا تستطيع الشركة تأمين سريته حتى نهاية فترة التداول، وتقوم السوق المالية بتعليق تداول الأوراق المالية لذلك المصدر فور تلقيها للطلب.
- (ب) عند تعليق التداول مؤقتاً بناء على طلب المصدر، يجب على الشركة أن تُفصح للجمهور في - أقرب وقت ممكن - عن سبب التعليق والمدة المتوقعة له وطبيعة الحدث الذي أدى إليه ومدى تأثيره في نشاطات الشركة.
- (ت) يجوز للهيئة أن تُعلق التداول مؤقتاً من دون طلب من الشركة عندما يكون لديها معلومات أو تكون هناك ظروف قد تؤثر في نشاطات الشركة وترى أن تلك الظروف ربما تؤثر في نشاط السوق المالية أو تضر بحماية المستثمرين. ويجب على الشركة عندما تخضع أوراقها المالية للتعليق المؤقت للتداول الاستمرار في الالتزام بنظام السوق المالية ولوائح التنفيذ وقواعد السوق.
- (ث) للسوق أن تقترح على الهيئة ممارسة صلاحياتها وفق الفقرة (ت) المذكورة أعلاه إذا تبين لها معلومات أو ظروف قد تؤثر في نشاطات الشركة، ومن المحتمل أن تؤثر في نشاط السوق أو في حماية المستثمرين.
- (ج) يرفع التعليق المؤقت للتداول عند انتهاء المدة المحددة في الإفصاح المشار إليه في الفقرة (ب) أعلاه، ما لم ترى الهيئة أو السوق المالية خلاف ذلك.

### 9.5.4 إعادة تسجيل وقبول إدراج أوراق مالية سبق إلغاء إدراجها

إذا رغب المصدر في إدراج أوراق مالية سبق إلغاء طلب إدراجها، يجب عليه تقديم طلب جديد وفق الإجراءات المنصوص عليها في قواعد طرح الأوراق المالية والالتزامات المستمرة وقواعد الإدراج.

### 9.5.5 القرارات والموافقات التي ستدرج الأسهم بموجبها

تم الحصول على جميع الموافقات الرسمية اللازمة لعملية طرح الأسهم بما في ذلك:

١. قرار الجمعية العامة غير العادية بتاريخ ١١/٠٨/٤٤٤هـ (الموافق ٢٣/٠٥/٢٠٢٣م) بالموافقة على التسجيل والطرح في السوق الموازية وذلك بعد الحصول على الموافقات النظامية اللازمة.
٢. توصية مجلس الإدارة بتاريخ ١١/٠١/٤٤٤هـ (الموافق ٢٣/٠٥/٢٠٢٣م) بالتوصية على التسجيل والطرح في السوق الموازية وذلك بعد الحصول على الموافقات النظامية اللازمة.
٣. موافقة الهيئة على نشرة الإصدار هذه وكافة المستندات المؤيدة التي طلبتها الهيئة وذلك بتاريخ إعلانها في موقعها الرسمي يوم الاثنين ١٢/٠٦/٤٤٥هـ (الموافق ٢٥/١٢/٢٠٢٣م).
٤. موافقة شركة السوق المالية السعودية "تداول السعودية" على الإدراج يوم الثلاثاء ١٣/٠٢/٤٤٥هـ (الموافق ٢٩/٠٨/٢٠٢٣م)، وهذه الموافقة مشروطة بالحصول على موافقة هيئة السوق المالية.

### 9.5.6 إفادة عن أي ترتيبات قائمة لمنع التصرف في أسهم معينة

يحظر على كبار المساهمين الذين تظهر أسماؤهم في القسم (٤.٢)، >> «المساهمون الكبار الذين يملكون 5.00% أو أكثر من أسهم الشركة» > هذه النشرة، التصرف فيما يملكونه من أسهم قبل مضي فترة اثني عشر (١٢) شهراً من تاريخ تسجيل وإدراج أسهم الشركة في السوق الموازية (فترة الحظر)، وبخلاف فترة الحظر المفروضة من الهيئة على المساهمين الكبار، لا توجد أي ترتيبات قائمة أخرى تمنع التصرف في أسهم معينة.

**TAQAT**  
الطاقات المعدنية

التغير في  
سعر السهم  
نتيجة لزيادة رأس المال

## 10. التغير في سعر السهم نتيجة لزيادة رأس المال

### 10.1 معلومات عن التغير المتوقع في سعر السهم

يبلغ عدد الأسهم في الشركة قبل طرح تسعة ملايين وسبع مائة وخمسون ألف (٩,٧٥٠,٠٠٠) سهم، بقيمة إسمية لكل سهم منها عشرة (١٠) ريالاً سعودية، وبإجمالي قيمة إسمية تبلغ سبعة وتسعون مليوناً وخمسة مائة ألف (٩٧,٥٠٠,٠٠٠) ريال سعودي، وسيبلغ عدد الأسهم في الشركة بعد طرح اثني عشر مليوناً ومائة وسبعة وثمانون ألفاً وخمسمائة (١٢,١٨٧,٥٠٠) سهم عادي مدفوعة القيمة بالكامل، وبقيمة إسمية للسهم قدرها (١٠) عشرة ريالاً سعودية، وبإجمالي قيمة إسمية تبلغ مائة وواحد وعشرون مليوناً وثمانمائة وخمسة وسبعون ألفاً (١٢١,٨٧٥,٠٠٠) ريال سعودي. وسيتم تخصيص كامل أسهم الطرح على المستثمرين المؤهلين في السوق الموازية (تمو). بعد اكتمال عملية الطرح، ستتخفض نسبة ملكية المساهمين الحاليين في شركة الطاقات المعدنية للتجارة من نسبة (١٠%) إلى (٨٠%). من المتوقع أن تتأثر قيمة الأسهم المملوكة للمساهمين الحاليين عند أول يوم إدراج، حيث سيتم افتتاح سعر السهم في أول يوم إدراج على أساس سعر الطرح المحدد والذي يبلغ ثمان عشرة (١٨) ريال سعودي، مع الإشارة إلى أنه ستتأثر القيمة السوقية لأسهم الشركة بعد الإدراج وفقاً لنسب التذبذب اليومية المسموح بها في السوق الموازية هي (٣٠%) ارتفاعاً وهبوطاً.



التعهدات  
الخاصة  
بالاكتتاب

## 11. التعهدات الخاصة بالاككتاب

### 11.1 الإقرارات والتعهدات الخاصة بالاككتاب

بتعبئة نموذج طلب الاككتاب وتقديمه، فإن المكتتب يقر ما يلي :

- الموافقة على اكتتابه في الشركة بعدد الأسهم المذكورة في نموذج طلب الاككتاب .
- أنه قد اطلع على نشرة الإصدار هذه وعلى كافة محتوياتها ودرسها بعناية وفهم مضمونها.
- الموافقة على النظام الأساس للشركة وعلى كافة تعليمات وأحكام الطرح والشروط الواردة في نشرة الإصدار هذه ونموذج طلب الاككتاب، ويكتتب في الأسهم بناء على ذلك.
- عدم التنازل عن حقه بمطالبة الشركة والرجوع عليها بكل ضرر ينجم من جراء احتواء نشرة الإصدار هذه على معلومات جوهرية غير صحيحة أو غير كافية أو نتيجة إغفال معلومات جوهرية تؤثر بشكل مباشر على قبول المكتتب بالاككتاب في حال تمت إضافتها في النشرة .
- أنه لم يسبق له ولأي فرد من عائلته المشمولين في نموذج طلب الاككتاب، التقدم بطلب للاككتاب في الأسهم المطروحة، وبوافق على أن للشركة الحق في رفض طلبات الاككتاب المزدوجة.
- قبول الاسهم المخصصة بموجب طلب الاككتاب وقبوله كافة شروط وتعليمات الاككتاب الواردة في الطلب وفي هذه النشرة.
- ضمان عدم إلغاء أو تعديل طلب الاككتاب بعد استكمال تعيئته.

### 11.2 تعهدات الشركة بعد الإدراج

تتعهد الشركة بعد الإدراج بعكس الكيان القانوني للشركة في أول جمعية عامة على كافة المستندات النظامية للشركة.

### 11.3 سجل الأسهم وترتيبات التعامل

تحتفظ تداول بسجل للمساهمين يحتوي على أسمائهم وجنسياتهم وعناوين إقامتهم ومهنتهم والأسهم التي يمتلكونها والمبالغ المدفوعة من هذه الأسهم.

### 11.4 تداول الأسهم في السوق الموازية

تم تقديم طلب لدى الهيئة لتسجيل وطرح أسهم الشركة في السوق الموازية، كما تم تقديم طلب إلى السوق المالية لإدراج أسهم الشركة في السوق الموازية. يتوقع البدء بتداول أسهم الشركة بعد التخصيص النهائي لتلك الأسهم وبعد استيفاء جميع الإجراءات النظامية ذات العلاقة، وستعلن تداول تاريخ تداول الأسهم في حينه، وتعتبر التواريخ والأوقات المذكورة في هذه النشرة تواريخ مبدئية ذكرت للاستدلال فقط، ويمكن تغييرها أو تعديلها بموافقة الهيئة .

ولا يمكن التداول في أسهم الطرح إلا بعد اعتماد تخصيص الأسهم في حسابات المساهمين في تداول، وتسجيل الشركة في القائمة الرسمية، وإدراج أسهمها في تداول، ويحظر التداول في الأسهم حطراً تاماً قبل التداول الرسمي، ويتحمل المستثمرون الذين يتعاملون في تلك الأنشطة المحظورة من التداول المسؤولية الكاملة عنها، ولن تتحمل الشركة أي مسؤولية قانونية في هذه الحالة.

### 11.5 نبذة عن شركة تداول السعودية (تداول)

تم تأسيس نظام تداول في عام ٢٠١١م، كنظام بديل لنظام الأوراق المالية الإلكتروني، وكان قد بدأ تداول الأسهم الإلكتروني في المملكة عام ١٩٩٠م، وتم عملية التداول من خلال نظام إلكتروني متكامل ابتداءً من تنفيذ الصفقة وانتهاءً بالتسوية، ويتم التداول كل يوم عمل من أيام الأسبوع من الأحد إلى الخميس على فترة واحدة من الساعة ١٠ صباحاً وحتى ٣ عصرًا ويتم خلالها تنفيذ الأوامر. أما خارج هذه الأوقات فيسمح بإدخال الأوامر وتعديلها وإلغائها من الساعة ٩:٣٠ صباحاً وحتى الساعة ١٠ صباحاً، تتغير هذه الأوقات خلال شهر رمضان ويتم الإعلان عن طريق تداول. ويتم تنفيذ الصفقات من خلال مطابقة آلية للأوامر، ويتم استقبال وتحديد أولوية الأوامر وفقاً للسعر. وبشكل عام تنفذ أوامر السوق أولاً (وهي الأوامر المشتملة على أفضل الأسعار)، وتليها الأوامر

محددة السعر، وفي حال إدخال عدة أوامر بنفس السعر فإنه يتم تنفيذها وفقاً لتوقيت الإدخال. يقوم نظام تداول بتوزيع نطاق شامل من المعلومات من خلال قنوات مختلفة أبرزها موقع تداول على الإنترنت، ويتم توفير بيانات السوق بشكل فوري لمزودي المعلومات المعروفين مثل رويترز. وتتم تسوية الصفقات خلال يومي عمل (T+2)، أي أن نقل الملكية للأسهم يتم بعد تنفيذ الصفقة بيومي عمل. وينبغي على المصدر الإفصاح عن جميع القرارات والمعلومات ذات الأهمية للمستثمرين عبر نظام تداول. وتقع على عاتق إدارة تداول مسؤولية مراقبة السوق بهدف ضمان عدالة التداول وكفاءة عمليات السوق.





إجراءات عدم  
الكمال الطرح

## 12. إجراءات عدم اكتمال الطرح

إذا لم يكتمل الطرح في التاريخ المحدد لانتهاء عملية الطرح المبين في الصفحة (ك)، >> **التواريخ المهمة وإجراءات الطرح** >> في هذه النشرة، سيقوم المستشار المالي خلال عشرة (10) أيام من انتهاء فترة الطرح بإشعار الهيئة كتابياً بعدم اكتمال الطرح ومن ثم سيقوم بإشعار المكتتبين، وستتم إعادة المبالغ التي تم جمعها من المكتتبين (إن وجدت) من دون خصم أي عمولات أو رسوم.

وتؤكد الشركة التزامها بأي قرارات أو تعليمات أو إجراءات تصدر من الهيئة في حال عدم اكتمال الطرح.



المستندات  
المتاحة  
للمعينة

### 13. المستندات المتاحة للمعاينة

ستكون جميع مستندات الشركة المتعلقة بطرح أسهم الشركة وقبول إدراجها في السوق الموازية متاحة للمعاينة في المقر الرئيسي للشركة كما في السجل التجاري في ١٢٧٥ لرياض - حي المصفاة - طريق أبي نصر الدباس، الرمز البريدي ١٤٥٤٥ الرياض المملكة العربية السعودية. وفي المقر الرئيسي للمستشار المالي، خلال غرفة بيانات افتراضية سيديها المستشار المالي "شركة معيار المالية (معيار كابيتال)" من خلال البريد الإلكتروني (ib@miyarcapital.com.sa) وذلك خلال أيام العمل (من الأحد إلى الخميس) بين الساعة ٩ صباحاً إلى الساعة ٤ مساءً، وابتداءً من تاريخ ٤٤٥/٠٨/٢٥هـ (الموافق ٢٠٢٤/٠٣/٠٦م) وحتى تاريخ ٤٤٥/٠٩/٠٣هـ (الموافق ٢٠٢٤/٠٣/١٣م)، على ألا تقل تلك الفترة عن (٧) أيام قبل نهاية فترة الطرح، ومن تلك المستندات على سبيل المثال لا الحصر:

١. السجل التجاري الرئيسي للشركة.
٢. النظام الأساسي للشركة.
٣. موافقة هيئة السوق المالية على طلب التسجيل والطرح في السوق الموازية - نمو.
٤. موافقة الجمعية العامة غير العادية بتاريخ ٤٤٤/١١/٠٨هـ (الموافق ٢٠٢٣/٠٥/٢٨م) بالتسجيل والطرح في السوق الموازية وذلك بعد الحصول على الموافقات النظامية اللازمة.
٥. موافقة شركة تداول السعودية (تداول السعودية) على الطرح في السوق الموازية - نمو.
٦. خطابات الموافقة على تضمين الاسم والشعار والإفادة في نشرة الإصدار لكل من:
  - أ. المستشار المالي "شركة معيار المالية" (معيار كابيتال) على إدراج اسمه وشعاره وإفادته ضمن هذه النشرة.
  - ب. المحاسب القانوني "شركة الخراشي وشركاه" (محاسبون ومراجعون قانونيون) على إدراج اسمه وشعاره وإفادته ضمن هذه النشرة.
  - ج. مدير الاككتاب وجهة الاستلام " شركة الإنماء للاستثمار" على إدراج اسمه وشعاره وإفادته ضمن هذه النشرة.
٧. القوائم المالية المراجعة للشركة للسنة المالية المنتهية في ٢٠٢٢/١٢/٣١م والإيضاحات المرفقة بها.
٨. القوائم المالية غير المراجعة للشركة للفترة المالية المنتهية في ٢٠٢٣/٠٦/٣٠م والإيضاحات المرفقة بها.
٩. تقرير التقييم للمصدر المعد من قبل المستشار المالي.

TAQAT  
الطاقات المعدنية

TAQAT  
الطاقات المعدنية

تقرير المحاسب  
القانوني

## 14. تقرير المحاسب القانوني

### 14.1 القوائم المالية المراجعة للفترة المالية المنتهية في 31 ديسمبر 2022م

شركة الطاقات المعدنية للتجارة  
(شركة مساهمة سعودية مغلقة)  
الرياض - المملكة العربية السعودية  
القوائم المالية  
للسنة المنتهية في ٣١ ديسمبر ٢٠٢٢ م  
وتقرير مراجع الحسابات المستقل

شركة الطاقات المعدنية للتجارة  
شركة مساهمة سعودية مقفلة  
القوائم المالية للسنة المنتهية في ٣١ ديسمبر ٢٠٢٢ م  
المبالغ المدرجة بالريال السعودي مالم يذكر خلاف ذلك

<u>الصفحة</u>	<u>المحتويات</u>
٢-١	تقرير مراجع الحسابات المستقل
٣	قائمة المركز المالي
٤	قائمة الأرباح أو الخسائر والدخل الشامل الأخر
٥	قائمة التغيرات في حقوق المساهمين
٦	قائمة التدفقات النقدية
٢٣-٧	إيضاحات حول القوائم المالية



## "تقرير مراجع الحسابات المستقل"

إلى السادة / شركة الطاقات المعدنية للتجارة  
(شركة مساهمة سعودية مغلقة)  
الرياض - المملكة العربية السعودية

الرأي:

لقد راجعنا القوائم المالية لشركة الطاقات المعدنية للتجارة "شركة مساهمة سعودية مغلقة" - (الشركة) والتي تشمل قائمة المركز المالي كما في ٣١ ديسمبر ٢٠٢٢م ، وقائمة الأرباح أو الخسائر والدخل الشامل الآخر وقائمة التغيرات في حقوق المساهمين وقائمة التدفقات النقدية للسنة المنتهية في ذلك التاريخ، والإيضاحات المرفقة بالقوائم المالية ، بما في ذلك ملخص للسياسات المحاسبية الهامة.

وفي رأينا، فإن القوائم المالية المرفقة تعرض بشكل عادل، من جميع الجوانب الجوهرية، المركز المالي للشركة كما في ٣١ ديسمبر ٢٠٢٢م وأدائها المالي وتدفعاتها النقدية للسنة المالية المنتهية في ذلك التاريخ وفقاً للمعايير الدولية للتقرير المالي المعتمدة في المملكة العربية السعودية والمعايير والإصدارات الأخرى الصادرة عن الهيئة السعودية للمراجعين والمحاسبين.

أساس الرأي:

لقد قمنا بالمراجعة وفقاً للمعايير الدولية للمراجعة المعتمدة في المملكة العربية السعودية. ومسؤولياتنا بموجب تلك المعايير موضحة بالتفصيل في قسم "مسؤوليات المراجع عن مراجعة القوائم المالية" الوارد في تقريرنا. ونحن مستقلون عن الشركة وفقاً لقواعد سلوك وأداب المهنة المعتمدة في المملكة العربية السعودية وذات الصلة بمراجعتنا للقوائم المالية ، وقد وقينا أيضاً بمسؤولياتنا الأخلاقية وفقاً لهذه القواعد. وفي اعتقادنا، فإن أدلة المراجعة التي حصلنا عليها تُعد كافية ومناسبة لتوفير أساس لإبداء رأينا.

مسؤوليات الإدارة والمكلفين بالحوكمة عن القوائم المالية :

إن الإدارة هي المسؤولة عن إعداد القوائم المالية وعرضها بشكل عادل وفقاً للمعايير الدولية للتقرير المالي المعتمدة في المملكة العربية السعودية والمعايير والإصدارات الأخرى الصادرة عن الهيئة السعودية للمراجعين والمحاسبين وفقاً لنظام الشركات والنظام الأساسي للشركة، وهي المسؤولة عن الرقابة الداخلية التي ترى أنها ضرورية لتمكينها من إعداد قوائم مالية خالية من التحريف الجوهرية، سواء بسبب غش أو خطأ.

وعند إعداد القوائم المالية ، فإن الإدارة هي المسؤولة عن تقييم قدرة الشركة على البقاء كمنشأة مستمرة وعن الإفصاح بحسب مقتضى الحال، عن الأمور المتعلقة بالاستمرارية، واستخدام أساس الاستمرارية في المحاسبة، ما لم تكن هناك نية لدى الإدارة لتصفية الشركة أو إيقاف عملياتها، أو ما لم يكن لديها أي خيار آخر واقعي سوى القيام بذلك.

والمكلفون بالحوكمة، أي مجلس الإدارة، هم المسؤولون عن الإشراف على آلية التقرير المالي في الشركة.

مسؤوليات المراجع عن مراجعة القوائم المالية :

تتمثل أهدافنا في الوصول إلى تأكيد معقول عما إذا كانت القوائم المالية ككل خالية من تحريف جوهرية سواء بسبب غش أو خطأ، وإصدار تقرير المراجع الذي يتضمن رأينا. والتأكيد المعقول هو مستوى عالٍ من التأكيد، إلا أنه ليس ضماناً على أن المراجعة التي تم القيام بها وفقاً للمعايير الدولية للمراجعة المعتمدة في المملكة العربية السعودية ستكشف دائماً عن تحريف جوهرية عندما يكون موجوداً. ويمكن أن تنشأ التحريفات عن غش أو خطأ، وتُعد جوهرية إذا كان يمكن بشكل معقول توقع أنها ستؤثر بمفردها أو في مجموعها على القرارات الاقتصادية التي يتخذها المستخدمون على أساس هذه القوائم المالية .

وكجزء من عملية المراجعة وفقاً للمعايير الدولية للمراجعة المعتمدة في المملكة العربية السعودية، فإننا نمارس الحكم المهني ونحافظ على نزعة الشك المهني خلال المراجعة. وعلينا أيضاً:

- تحديد وتقييم مخاطر التحريفات الجوهرية في القوائم المالية سواء بسبب غش أو خطأ، وتصميم وتنفيذ إجراءات مراجعة استجابة لتلك المخاطر، والحصول على أدلة مراجعة كافية ومناسبة لتوفير أساس لرأينا. ويعد خطر عدم اكتشاف تحريف جوهرية ناتج عن غش أعلى من الخطر الناتج عن خطأ، نظراً لأن الغش قد ينطوي على تواطؤ أو تزوير أو حذف متعمد أو إفادات مضللة أو تجاوز الرقابة الداخلية.
- التوصل إلى فهم للرقابة الداخلية ذات الصلة بالمراجعة، من أجل تصميم إجراءات مراجعة مناسبة للظروف، وليس بغرض إبداء رأي في فاعلية الرقابة الداخلية للشركة.
- تقييم مدى ملائمة السياسات المحاسبية المستخدمة، ومدى معقولية التقديرات المحاسبية والإفصاحات ذات العلاقة التي قامت بها الإدارة.
- استنتاج مدى ملائمة استخدام الإدارة لأساس الاستمرارية في المحاسبة، واستناداً إلى أدلة المراجعة التي تم الحصول عليها، ما إذا كان هناك عدم تأكيد جوهرية ذا علاقة بأحداث أو ظروف قد تثير شكاً كبيراً بشأن قدرة الشركة على البقاء كمنشأة مستمرة. وإذا خلصنا إلى وجود عدم تأكيد جوهرية، فإننا مطالبون بأن نلفت الانتباه في تقريرنا إلى الإفصاحات ذات العلاقة الواردة في القوائم المالية ، أو إذا كانت تلك الإفصاحات غير كافية، فإننا مطالبون بتعديل رأينا. وتستند استنتاجاتنا إلى أدلة المراجعة التي تم الحصول عليها حتى تاريخ تقرير المراجع. ومع ذلك، فإن الأحداث أو الظروف المستقبلية قد تسبب في توقف الشركة عن البقاء كمنشأة مستمرة.

### تقرير مراجع الحسابات المستقل (تتمة):

#### مسئوليات المراجع عن مراجعة القوائم المالية (تتمة):

- تقييم العرض العام، وهيكل ومحتوى القوائم المالية ، بما في ذلك الإفصاحات، وما إذا كانت القوائم المالية تعبر عن المعاملات والأحداث التي تمثلها بطريقة تحقق عرضاً عادلاً.
- لقد أبلغنا المكلفين بالحوكمة فيما يتعلق، من بين أمور أخرى، بالنطاق والتوقيت المخطط للمراجعة والنتائج المهمة للمراجعة، بما في ذلك أي أوجه قصور مهمة في الرقابة الداخلية اكتشفناها خلال المراجعة.

عن الخراشي وشركاه

  
عبد الله سليمان المسند  
ترخيص رقم (٤٥٦)



الرياض في:  
٢٠ شوال ١٤٤٤ هـ  
١٠ مايو ٢٠٢٣ م.

شركة الطاقات المعدنية للتجارة  
شركة مساهمة سعودية مقللة  
قائمة المركز المالي كما في ٣١ ديسمبر ٢٠٢٢ م  
المبالغ مدرجة بالريال السعودي مالم يذكر خلاف ذلك

٣١ ديسمبر ٢٠٢١ م	٣١ ديسمبر ٢٠٢٢ م	إيضاح	
			<b>الموجودات</b>
			<b>الموجودات غير المتداولة:</b>
١٠٦,٣٩٢,٦٣٩	١٠٩,٠٦٩,٥٠٢	٥	ممتلكات والآت ومعدات - بالصافي
٨,٨٢٨,٠٢٦	-	٦	موجودات مالية بالقيمة العادلة من خلال النخل الشامل الأخر
٨٤٥,٠٧٣	٨٦٣,٢٦٣	١/٧	حق استخدام أصول - بالصافي
<u>١١٦,٠٦٥,٧٣٨</u>	<u>١٠٩,٩٣٢,٧٦٥</u>		<b>إجمالي الموجودات غير المتداولة</b>
			<b>الموجودات المتداولة:</b>
٧,٤٠٨,٥٤٣	١٣,٢٥١,٠١٤	٨	ذمم تجارية مدينة
٣,٢٦٧,٤٥٨	٤,٠٢٦,٧٤٩	٩	أرصدة مدينة أخرى
٥,٧٤٥,٣٦٠	٥,٥١٨,٥٧٤	١٠	المخزون
٣,٨١٣,٤٢٤	٣٣١,٢٥٦	١١	النقد وما في حكمه
<u>٢٠,٢٣٤,٧٨٥</u>	<u>٢٣,١٢٧,٥٩٣</u>		<b>إجمالي الموجودات المتداولة</b>
<u>١٣٦,٣٠٠,٥٢٣</u>	<u>١٣٣,٠٦٠,٣٥٨</u>		<b>إجمالي الموجودات</b>
			<b>حقوق المساهمين والمطلوبات:</b>
			<b>حقوق المساهمين:</b>
٩٧,٥٠٠,٠٠٠	٩٧,٥٠٠,٠٠٠	١٢	رأس المال
١,٣٢٣,٠٩٥	١,٤٠٦,٢٤٦	١٣	الإحتياطي النظامي
٣,٣٤٦,١٤٢	٤,٢٠٦,٢٩٠		الأرباح المبقاة
(١,٦٦٨,١٠٠)	٨٩,١٢٧		التغيرات المترجمة في بنود الدخل الشامل الأخر
<u>١٠٠,٥٠١,١٣٧</u>	<u>١٠٣,٢٠١,٦٦٣</u>		<b>إجمالي حقوق المساهمين</b>
			<b>المطلوبات</b>
			<b>المطلوبات غير المتداولة:</b>
١٥,١٤١,٥٢٠	١٢,٨٧٠,٢٩٢	١٤	المستحق إلى أطراف ذات علاقة
٤,٧١١,١٢٤	-	١/١٥	قروض - الجزء غير المتداول
٤٩٩,٥١٦	٣٣٢,٣٠٠	٢/٧	التزامات عقود الإيجار - الجزء غير المتداول
٤٨١,٢٢٦	٦٨٤,٣٩٤	١٦	التزامات منافع موظفين محددة
<u>٢٠,٨٣٣,٣٨٦</u>	<u>١٣,٨٨٦,٩٨٦</u>		<b>إجمالي المطلوبات غير المتداولة</b>
			<b>المطلوبات المتداولة:</b>
٨,٦٦٦,٦٥٩	٤,٧١١,١٢٤	٢/١٥	قروض - الجزء المتداول
٣١٠,٣٢٦	٤٧٠,٧٤٠	٢/٧	التزامات عقود الإيجار - الجزء المتداول
٢,١٤٨,١١٨	٨,٦٢٤,٥٢١	١٧	ذمم تجارية دائنة
٣,٢٨٥,٢٤٣	١,٩٩٣,٠٣٦	١٨	أرصدة دائنة أخرى
٥٥٥,٦٥٤	١٧٢,٢٨٨	١٩	مخصص الزكاة
<u>١٤,٩٦٦,٠٠٠</u>	<u>١٥,٩٧١,٧٠٩</u>		<b>إجمالي المطلوبات المتداولة</b>
<u>٣٥,٧٩٩,٣٨٦</u>	<u>٢٩,٨٥٨,٦٩٥</u>		<b>إجمالي المطلوبات</b>
<u>١٣٦,٣٠٠,٥٢٣</u>	<u>١٣٣,٠٦٠,٣٥٨</u>		<b>إجمالي حقوق المساهمين و المطلوبات</b>

شركة الطاقات المعدنية للتجارة  
شركة مساهمة سعودية مقلقة  
قائمة الأرباح أو الخسائر والدخل الشامل الأخر  
للسنة المنتهية في ٣١ ديسمبر ٢٠٢٢ م  
المبالغ المدرجة بالريال السعودي مالم يذكر خلاف ذلك

٣١ ديسمبر ٢٠٢١ م	٣١ ديسمبر ٢٠٢٢ م	إيضاح	
٢٥٤,١٣٣,٢٧٢	٢٣٩,٩٧٨,٦٣٣		المبيعات
(٢٤٦,٥٢٦,٠١١)	(٢٣١,٥٤٣,٧١٨)	٢٠	تكلفة المبيعات
٧,٦٠٧,٢٦١	٨,٤٣٤,٩١٥		مجمّل الربح
(٢,٥٧٠,٢٨٢)	(٤,٥٣٦,٠٦٣)	٢١	مصروفات عمومية وإدارية
(١,٣٥٣,٣٢٠)	(٢,٠٣٢,٠٩٩)	٢٢	مصروفات بيعية وتسويقية
٣,٦٨٣,٦٥٩	١,٨٦٦,٧٥٣		الربح من العمليات
			نتائج الأعمال الأخرى :
(٢٢٠,٣٥١)	(٨٤٣,٨٩٦)		تكاليف التمويل
١,٣٢٣,٣٢٣	-	٢٣	إيرادات أخرى
-	(٤٣,٠١٥)	١/٨	مخصص انخفاض نمم مدينة تجارية
-	(٧٢,١٩٢)	١/٩	مخصص انخفاض ارصدة مدينة أخرى
-	٩٦,١٧٣	١/٩	رد مخصصات انتفي الغرض منها
٤,٧٨٦,٦٣١	١,٠٠٣,٨٢٣		ربح العام قبل الزكاة
(٥٥٥,٦٨٢)	(١٧٢,٣١٦)	١٩	الزكاة عن العام
٤,٢٣٠,٩٤٩	٨٣١,٥٠٧		صافي ربح العام
			الدخل الشامل الأخر
٣٦,٢٣٢	٥٨,٣٤٦	١٦	أرباح إعادة تقييم برامج المزايا المحددة
(٥٤٤,٠٤٦)	١١١,٧٩٢	٦	أرباح / (خسائر) محققة من بيع موجودات مالية بالقيمة العادلة من خلال الدخل الشامل
(١,٦٩٨,٨٨١)	١,٦٩٨,٨٨١	٦	أرباح / (خسائر) غير محققة من تقييم موجودات مالية بالقيمة العادلة من خلال الدخل الشامل
٢,٠٢٤,٢٥٤	٢,٧٠٠,٥٢٦		اجمالي الدخل الشامل للعام

شركة الطاقات المعدنية للتجارة  
شركة مساهمة سعودية مقفلة  
قائمة التغيرات في حقوق المساهمين  
للسنة المنتهية في ٣١ ديسمبر ٢٠٢٢ م  
المبالغ مدرجة بالريال السعودي مالم يذكر خلاف ذلك

الاجمالي	التغيرات المتراكمة في بنود الدخل الشامل الأخر	الأرباح المبقاة	رأس مال إضافي	الاحتياطي النظامي	رأس المال	
٥١,٦٦٩,٦٨٥	(٥,٤٥١)	١٣,٤٣٨,٤٣٢	٣٤,٣٣٦,٧٠٤	٩٠٠,٠٠٠	٣,٠٠٠,٠٠٠	الرصيد في ١ يناير ٢٠٢١ م
-	-	(١٣,٣٥٦,٠٩٨)	-	-	١٣,٣٥٦,٠٩٨	مبالغ محولة لزيادة رأس المال من حساب أرباح مبقاة
-	-	-	(٣٤,٣٣٦,٧٠٤)	-	٣٤,٣٣٦,٧٠٤	مبالغ محولة لزيادة رأس المال من حساب رأس المال الإضافي
٤٦,٨٠٧,١٩٨	-	-	-	-	٤٦,٨٠٧,١٩٨	المسدد لزيادة رأس المال
٤,٢٣٠,٩٤٩	-	٤,٢٣٠,٩٤٩	-	-	-	صافي ربح العام
-	-	(٤٢٣,٠٩٥)	-	٤٢٣,٠٩٥	-	المحول إلى الاحتياطي النظامي
(٢,٢٠٦,٦٩٥)	(١,٦٦٢,٦٤٩)	(٥٤٤,٠٤٦)	-	-	-	الدخل الشامل الأخر
١٠٠,٥٠١,١٣٧	(١,٦٦٨,١٠٠)	٣,٣٤٦,١٤٢	-	١,٣٢٣,٠٩٥	٩٧,٥٠٠,٠٠٠	الرصيد في ٣١ ديسمبر ٢٠٢١ م
١٠٠,٥٠١,١٣٧	(١,٦٦٨,١٠٠)	٣,٣٤٦,١٤٢	-	١,٣٢٣,٠٩٥	٩٧,٥٠٠,٠٠٠	الرصيد في ١ يناير ٢٠٢٢ م
-	-	-	-	-	-	رأس المال
٨٣١,٥٠٧	-	٨٣١,٥٠٧	-	-	-	صافي ربح العام
-	-	(٨٣,١٥١)	-	٨٣,١٥١	-	المحول إلى الاحتياطي النظامي
١,٨٦٩,٠١٩	١,٧٥٧,٢٢٧	١١١,٧٩٢	-	-	-	الدخل الشامل الأخر
١٠٣,٢٠١,٦٦٣	٨٩,١٢٧	٤,٢٠٦,٢٩٠	-	١,٤٠٦,٢٤٦	٩٧,٥٠٠,٠٠٠	الرصيد في ٣١ ديسمبر ٢٠٢٢ م

شركة الطاقات المعدنية للتجارة  
شركة مساهمة سعودية مقفلة  
قائمة التدفقات النقدية  
للسنة المنتهية في ٣١ ديسمبر ٢٠٢٢ م  
المبالغ مدرجة بالريال السعودي مالم يذكر خلاف ذلك

٣١ ديسمبر ٢٠٢١ م	٣١ ديسمبر ٢٠٢٢ م	
		<b>تدفقات نقدية من أنشطة العمليات :</b>
٤,٧٨٦,٦٣١	١,٠٠٣,٨٢٣	ربح العام قبل الزكاة
		تعديلات لتسوية صافي الربح لصافي النقدية الناتجة من أنشطة العمليات :
٣,٥٢٨,١٦٣	٣,٩٠٦,٦٨٣	اهلاك ممتلكات والأوت ومعدات
٣٥١,٥٤٤	٣٠١,٦١٩	تكلفة خدمة التزامات منافع موظفين المحددة
-	٤٣,٠١٥	انخفاض في قيمة ذمم تجارية مدينة
-	(٢٣,٩٨١)	رد انخفاض في قيمة ارصدة مدينة اخرى
(٥,٠٠٠)	-	ارباح استبعاد ممتلكات والات ومعدات
٢٧١,٩٨٧	٤٤٣,٤٢٧	إستهلاك حق استخدام أصول
		<b>التغيرات في :</b>
(٣,٩٩٤,٢٢٩)	(٥,٨٨٥,٤٨٦)	ذمم تجارية مدينة
٦,٠٥٦,١٧٦	٢٢٦,٧٨٦	المخزون
٤,٦٩٤,٣٤٠	(٧٣٥,٣١٠)	أرصدة مدينة اخرى
١,٢٧٨,٤٢١	٦,٤٧٦,٤٠٢	ذمم تجارية دائنة
١٥,٣٤٢,٩١٩	(٢,٢٧١,٢٢٨)	الأطراف ذات علاقة
٢,٣٢٠,٤٦١	(١,٢٩٢,٢٠٧)	ارصدة دائنة اخرى
(٤,٠٢٧)	(٤٠,١٠٥)	المسدد من التزامات منافع الموظفين المحددة
(٢٧٥,٣٦٠)	(٥٥٥,٦٨٢)	المسدد من الزكاة
٣٤,٣٥٢,٠٢٦	١,٥٩٧,٧٥٦	<b>التدفقات النقدية الناتجة من أنشطة العمليات</b>
		<b>تدفقات نقدية من الأنشطة الإستثمارية :</b>
(٣٢,١٦٥,٢٨٢)	(٥,٦٦٨,٢١٩)	مدفوعات لإضافات الممتلكات والالات والمعدات
١٥٥,٠٠٠	-	متحصلات من استبعاد ممتلكات والات ومعدات
(٥٠,٩٠٣,٦٧٧)	(٩١٥,٣٢٧)	اضافات مشروعات تحت التنفيذ
(١,١١٧,٠٦٠)	(٤٦١,٦١٦)	أضافات اصول حق الاستخدام
(١١٠,٧٠,٩٥٣)	-	إضافات موجودات بالقيمة العادلة من خلال الدخل الشامل الأخر
-	١٠,٦٣٨,٦٩٩	متحصلات من استبعاد الموجودات المالية بالقيمة العادلة من خلال الدخل الشامل
(٩٥,١٠١,٩٧٢)	٣,٥٩٣,٥٣٧	<b>التدفقات النقدية الناتجة من (المستخدمة في) الأنشطة الإستثمارية</b>
		<b>تدفقات نقدية من أنشطة تمويلية :</b>
٤٦,٨٠٧,١٩٨	-	زيادة رأس المال
١٢,٣٧٧,٧٨٤	-	المحصل من القروض
(٣٠٧,٢١٨)	٤٥٨,٩١٩	المسدد من التزامات عقود الايجار
	(٨,٦٦٦,٦٥٩)	المسدد من القروض
١,١١٧,٠٦٠	(٤٦٥,٧٢١)	التزامات عقود الايجار
٥٩,٩٩٤,٨٢٤	(٨,٦٧٣,٤٦١)	<b>صافي النقدية (المستخدمة في) الناتجة من الأنشطة التمويلية</b>
(٧٥٥,١٢٢)	(٣,٤٨٢,١٦٨)	التغير في النقد وما في حكمه خلال العام
٤,٥٦٨,٥٤٦	٣,٨١٣,٤٢٤	النقد وما في حكمه في بداية العام
٣,٨١٣,٤٢٤	٣٣١,٢٥٦	النقد وما في حكمه في نهاية العام
		<b>معاملات غير نقدية:</b>
٣٤,٣٣٦,٧٠٤	-	زيادة رأس المال من الدعم المالي الإضافي
١٣,٣٥٦,٠٩٨	-	زيادة رأس المال من الأرباح المبقاه
١,٩٩٠	-	المكون من خسائر ائتمانية متوقعة على حساب المستحق الي طرف ذات علاقة
١٩٩,٤٠٩	-	المكون من الإنخفاض في ارصدة مدينة اخرى على حساب المستحق الي أطراف ذات علاقة

(١) الشركة وطبيعة نشاطها:

تأسست شركة الطاقات المعدنية للتجارة - شركة مساهمة سعودية مغلقة - (يشار إليها فيما يلي "الشركة") مركزها الرئيسي في مدينة الرياض بموجب السجل التجاري رقم ١٠١٠٥٢١٢٣٣ بتاريخ ١٤٣٨/٠٦/٢٠ هـ وينتهي في ١٤٤٥/٠٦/٠٨ هـ - ممارسة نشاطها في:

"صناعة منتجات اولية من الحديد على شكل كتل من الركائز والمخلفات بعد اعادة صهرها, صناعة منتجات من الحديد أو من الصلب .. الخ, بواسطة السحب أو البثق أو الدرفلة, الإنشاءات العامة للمباني السكنية, البيع بالتجزئة لسكراب مواد البناء, يشمل (تجارة الحديد الخردة), النقل البري للبضائع, نقل البضائع والمعدات (النقل الثقيل).

يقع المركز الرئيسي في العنوان التالي:

المملكة العربية السعودية - الرياض , حي المنار, طريق الإمام أحمد بن حنبل الرمز البريدي ١٤٢٢٢.

- تتضمن القوائم المرفقة حسابات الشركة وحسابات الفروع التالية:

اسم الفرع	رقم السجل التجاري	المحافظة
شركة الطاقات المعدنية للتجارة	١٠١٠٤٥٧٤٥٢	الرياض
شركة الطاقات المعدنية للتجارة - شركة شخص واحد	٢٠٥٥١٣٠٠٣١	الرياض
مصنع الطاقات للصناعات المعدنية	١٠١٠٥٦١٩١٤	الرياض

(٢) اساس الأعداد

١/ ٢ - بيان الالتزام

تم اعداد القوائم المالية للشركة طبقاً للمعايير الدولية للتقرير المالي المعتمدة في المملكة العربية السعودية والمعايير والإصدارات الأخرى الصادرة عن الهيئة السعودية للمراجعين والمحاسبين.

(٣) أسس القياس:

١/٣ - مبدأ التكلفة التاريخية

أعدت القوائم المالية وفقاً لمبدأ التكلفة التاريخية وباستخدام أساس الاستحقاق ومفهوم استمرارية النشاط، باستثناء بعض الأدوات المالية التي يتم قياسها بالتكلفة المطفأة باستخدام معدل العائد الفعلي وبعضها الآخر التي يتم قياسها بالقيمة العادلة من خلال الدخل الشامل الأخر.

٢/ ٣ - العام المالي:

يبدأ العام المالي للشركة في اول شهر يناير وتنتهي في نهاية شهر ديسمبر من كل سنة ميلادية.

٣/٣ - عملة العرض والنشاط:

إن الريال السعودي هو عملة إظهار القوائم المالية والذي يمثل العملة الرئيسية للشركة

٤- ملخص لأهم السياسات المحاسبية (تتمة):

١-٤ التقديرات والافتراضات والأحكام المحاسبية الهامة:

إن إعداد القوائم المالية وفقاً للمعايير الدولية للتقرير المالي يتطلب استخدام التقديرات والافتراضات التي قد تؤثر على قيمة الموجودات والمطلوبات المقيدة وعلى الإفصاح عن الموجودات والمطلوبات المحتملة في تاريخ القوائم المالية والإيرادات والمصروفات وبالرغم من أن التقديرات مبنية على أفضل المعلومات والأحداث المتوفرة لدى الإدارة في تاريخ إصدار القوائم المالية إلا أن النتائج الفعلية النهائية قد تختلف اختلافاً غير جوهرياً عن هذه التقديرات. تتم مراجعة هذه التقديرات والافتراضات دورياً، يتم إظهار أثر التعديلات الناتجة من تغيير التقديرات المحاسبية في الفترة التي تحدث فيها إذا كان أثر التعديل على العام الذي حدثت فيها التغيير فقط أو على السنة التي حدثت فيها التغيير والسنوات المقبلية إذا كان أثر التعديل يمتد للسنة الذي حدثت فيها التغيير والسنوات المقبلية:

٤- ملخص لأهم السياسات المحاسبية (تتمة):

٤-١ التقديرات والافتراضات والأحكام المحاسبية الهامة (تتمة):

- الاستمرارية  
في سياق تطبيق السياسات المحاسبية للشركة، قامت الإدارة بوضع التقديرات والأحكام التالية والتي تعتبر جوهرية في القوائم المالية:
  - قياس التزامات المنافع المحددة، الافتراضات الاكتوارية الرئيسية (إيضاح ١١/٤ وإيضاح ١٦).
  - قياس مخصص الانخفاض في قيمة الذمم المدينة وهو افتراض أساسي لتقدير المتوسط المرجح لنسب الخسائر (إيضاح ٣/٣ وإيضاح ٨).أجرت إدارة الشركة تقييماً لقدرة الشركة على الاستمرار وفقاً لمبدأ الاستمرارية، ولديها قناعة أن لدى الشركة الموارد الكافية لاستمرار أعمالها في المستقبل القريب. إضافة إلى ذلك، فإن الإدارة ليس لديها أي شكوك جوهرية حول قدرة الشركة على الاستمرارية. لذلك فإنه لا يزال يتم إعداد القوائم المالية على أساس مبدأ الاستمرارية.
- الأعمار الإنتاجية المقدرة للممتلكات والآلات والمعدات  
تقوم إدارة الشركة بتحديد الأعمار الإنتاجية المقدرة للممتلكات لأغراض الاستهلاك على أساس القسط الثابت على مدى الأعمار الإنتاجية المقدرة لها. يتم تحديد هذا التقدير بعد الأخذ بعين الاعتبار الاستخدام المتوقع للأصل أو الاستهلاك العادي تقوم الإدارة بمراجعة الأعمار الإنتاجية والقيمة المتبقية للموجودات على الأقل مرة واحدة في العام، ويتم في نهاية كل سنة مالية تعديل قسط الاستهلاك المستقبلي في حالة اعتقاد الإدارة بأن الأعمار الإنتاجية تختلف عن التقديرات السابقة.
- المخصصات  
تعتمد المخصصات، بحسب طبيعتها، على تقديرات وعمليات تقويم للتأكد فيما إذا تم استيفاء ضوابط الإثبات، بما في ذلك تقدير المبالغ المحتمل سدادها. تستند مخصصات الدعاوى القضائية إلى تقدير التكاليف، بعد الأخذ بعين الاعتبار، المشورة القانونية وغيرها من المعلومات المتاحة حالياً. تتضمن المخصصات المتعلقة بالمطلوبات غير المؤكدة، أفضل تقديرات الإدارة فيما إذا كان من المحتمل وقوع التدفقات النقدية الصادرة.
- التزامات خطة منافع الموظفين المحددة (منافع الموظفين)  
يتم تقدير تكاليف خطط منافع الموظفين المستحقة بعد انتهاء الخدمة والقيمة الحالية لالتزام تلك المنافع باستخدام التقييمات الاكتوارية. يتضمن التقييم الاكتواري وضع افتراضات مختلفة قد تختلف عن التطورات الفعلية في المستقبل وتشمل هذه العوامل تحديد معدل الخصم ومعدل الزيادة في المرتبات ومعدلات الوفيات والزيادات في المعاشات التقاعدية في المستقبل ونظراً لتعقيد التقييم والافتراضات الأساسية وطبيعتها بأنها طويلة الأجل فإن المستحقات المقدرة تكون شديدة الحساسية لأي تغيير في تلك الافتراضات.  
تتم مراجعة جميع الافتراضات الاكتوارية في تاريخ كل مركز مالي.
- تحديد مدة الإيجار للعقود مع خيارات التجديد والإتهاء  
تحدد الشركة مدة الإيجار على أنها فترة الإيجار غير القابلة للإلغاء، إلى جانب أية فترات يغطيها خيار لتمديد عقد الإيجار إذا كان من المؤكد بشكل معقول أن يمارس، أو أية فترات يغطيها خيار إنهاء عقد الإيجار، إذا كان من المؤكد بشكل معقول عدم ممارسته.
- عقود الإيجار:  
يحدد المعيار الدولي لإعداد التقارير المالية رقم (١٦) عقود الإيجار كيفية الاعتراف، القياس العرض والافصاح عن عقود الإيجار. يقدم المعيار نموذج محاسبي واحد، يتطلب من المستأجرين الاعتراف بموجودات ومطلوبات جميع عقود الإيجار إلا إذا كانت مدة عقد الإيجار ١٢ شهراً أو أقل أو أن الأصل موضوع العقد ذات قيمة منخفضة. يستمر المؤجرين بتصنيف عقود الإيجارات كتشغيلية أو تمويلية ضمن مفهوم المعيار الدولي لإعداد التقارير المالية رقم (١٦) المتعلق بالمحاسبة للمؤجر دون تغيير جوهرية عن معيار المحاسبة الدولي رقم (١٧). ويسري مفعول هذا المعيار من بداية ١ يناير ٢٠١٩.
- قامت الهيئة السعودية للمراجعين والمحاسبين باعتماد التعديل الذي أجراه مجلس معايير المحاسبة الدولية للمعيار الدولي للتقرير المالي رقم (١٦) عقود الإيجار والذي يعطي خياراً للمستأجرين بالتعامل مع تخفيضات الإيجار الممنوحة لهم بسبب جائحة (Covid-١٩) بحيث يمكنهم عدم تطبيق متطلبات المعيار المتعلقة بتعديل العقود وذلك بغرض تسهيل تطبيق المعيار.



#### ٤- ملخص لأهم السياسات المحاسبية (تتمة)

#### ٤-١ التقديرات والافتراضات والأحكام المحاسبية الهامة (تتمة):

#### - عقود الإيجار (تتمة):

وعند تطبيق المعيار الدولي للتقرير المالي رقم (١٦)، اعترفت الشركة بالتزامات الإيجار وحق استخدام الموجودات ذات الصلة بشأن العقود التي صنف كعقود إيجار وفقاً للمعيار. بقياس الالتزامات بالقيمة الحالية لدفعات الإيجار المتبقية مخصومة باستخدام سعر الاقتراض الإضافي، وقياس موجودات حق الاستخدام ذات الصلة بالمبلغ المعادل لالتزام الإيجار معدلاً حسب مبلغ الدفعات المستحقة والمتعلقة بهذا الإيجار

#### ٤-٢ الأدوات المالية:

#### أ- الإثبات والقياس الأولي

يتم إثبات المدينون التجاريون المصدرة مبدنياً عند نشأتها. يتم إثبات جميع الموجودات والمطلوبات المالية الأخرى مبدنياً عندما تصبح الشركة طرفاً في الأحكام التعاقدية للأداة.

الأصل المالي (ما لم يكن مديناً تجارياً بدون عنصر تمويل هام) أو يتم قياس الالتزام المالي مبدنياً بالقيمة العادلة زائداً، بالنسبة لبند ليس بالقيمة العادلة من خلال الأرباح والخسائر، تكاليف المعاملة التي تنسب مباشرة إلى حيازتها أو إصدارها. يتم إثبات المدينون التجاريون بدون عنصر تمويل كبير مبدنياً بسعر المعاملة.

#### ب- تصنيف وقياس الموجودات المالية والمطلوبات المالية

#### - الموجودات المالية

عند الإثبات الأولي، يتم تصنيف الموجودات المالية على أنها موجودات مالية مقيسة بالتكلفة المستنفذة، أو بالقيمة العادلة من خلال الدخل الشامل الأخر "استثمارات في أدوات الدين"، أو بالقيمة العادلة من خلال الدخل الشامل الأخر أو بالقيمة العادلة من خلال الربح أو الخسارة "استثمارات في أدوات حقوق الملكية".

إن تصنيف الموجودات المالية وفقاً للمعيار الدولي للتقرير المالي رقم (٩) عادة ما يستند نموذج الأعمال الذي يتم من خلاله إدارة الموجودات المالية وكذلك خصائص تدفقاتها النقدية التعاقدية. لا يتم أبداً فصل المشتقات المتضمنة في العقود التي تكون فيها الموجودات المالية هي المضيف ضمن نطاق المعيار، وبدلاً من ذلك، يتم تقييم الأداة المالية المختلطة ككل بهدف تصنيفها.

يتم قياس الموجودات المالية بالتكلفة المستنفذة إذا استوفت كلا الشرطين أدناه ولا يتم تصنيفها بالقيمة العادلة من خلال الربح أو الخسارة.

يتم الاحتفاظ بها ضمن نموذج العمال الذي يهدف إلى الاحتفاظ بالموجودات لتحصيل تدفقات نقدية تعاقدية،

- تنشأ بنودها التعاقدية في تواريخ محددة للتدفقات النقدية التي تمثل فقط مدفوعات لأصل المبلغ والفائدة على أصل المبلغ القائم.

إن جميع الموجودات المالية غير المصنفة المقاسة بالتكلفة المستنفذة أو بالقيمة العادلة من خلال الدخل الشامل الأخر وفقاً لما تم بيانه أعلاه، يتم قياسها بالقيمة العادلة من خلال الربح أو الخسارة، وهذا يتضمن جميع الموجودات المالية المشتقة. وعند الإثبات الأولي، يحق للشركة أن تخصص بشكل نهائي الموجودات المالية التي بطريقة أخرى تستوفي متطلبات القياس بالتكلفة المستنفذة أو بالقيمة العادلة من خلال الدخل الشامل الأخر، كموجودات مالية بالقيمة العادلة من خلال الربح أو الخسارة، وإذا قامت بذلك، تقوم بحذف عدم التطابق المحاسبي الذي قد ينشأ بطريقة أخرى أو تقوم بتخفيضه بشكل كبير.

يتم تطبيق السياسات المحاسبية التالية على القياس اللاحق للموجودات المالية:

#### الموجودات المالية بالقيمة العادلة من خلال الربح أو الخسارة

يتم القياس اللاحق لهذه الموجودات بالقيمة العادلة. يتم إثبات صافي المكاسب والخسائر، وتشمل أي فائدة أو دخل توزيعات أرباح، ضمن الربح أو الخسارة.

#### الموجودات المالية بالتكلفة المطفأة

- يتم القياس اللاحق لهذه الموجودات بالتكلفة المطفأة باستخدام طريقة الفائدة الفعلية. يتم تخفيض التكلفة المطفأة بخسائر الانخفاض في القيمة. يتم إثبات إيرادات الفائدة وأرباح وخسائر تحويل العملات الأجنبية والانخفاض في القيمة ضمن الربح أو الخسارة. يتم إثبات أي ربح أو خسارة ضمن الربح أو الخسارة.

تتكون الموجودات المالية المثبتة بالتكلفة المستنفذة من الذمم المدينة التجارية والموجودات التعاقدية والنقد وما في حكمه.

#### المبالغ المستحقة من ذمم تجارية مدينة وغيرهم

تتم معظم الإيرادات على أساس شروط الائتمان العادية، ولا تحمل فوائد. عندما يتم تمديد الائتمان إلى ما بعد شروط الائتمان العادية، يتم قياس المبالغ المستحقة من الذمم التجارية المدينة وغيرهم بالتكلفة المستنفذة باستخدام طريقة الفائدة الحقيقية. في نهاية كل فترة تقرير تتم مراجعة القيم الدفترية للمبالغ المستحقة من المدينين التجاريين وغيرهم لتحديد ما إذا كان هناك أي دليل موضوعي على هبوط في قيمة تلك الذمم. إذا كان هناك دليل موضوعي على هبوط القيمة، فيتم إثبات خسارة هبوط القيمة ضمن الربح أو الخسارة مباشرة.

٤- ملخص لأهم السياسات المحاسبية (تتمة):

٤-٢ الأدوات المالية (تتمة):

- المطلوبات المالية

يتم تصنيف المطلوبات المالية عند قياسها بالتكلفة المستنفذة أو القيمة العادلة من خلال قائمة الربح أو الخسارة. يتم تصنيف المطلوبات المالية بالقيمة العادلة من خلال قائمة الربح أو الخسارة إذا تم تصنيفها على أنها محتفظ بها للمتاجرة، وهي مشتقة أو مخصصة على هذا النحو عند الاعتراف الأولي. المطلوبات المالية بالقيمة العادلة من خلال قائمة الربح أو الخسارة يتم قياسها بالقيمة العادلة وصافي المكاسب أو الخسائر، شاملة أي مصروفات فائدة يتم إثباتها في الربح أو الخسارة. يتم قياس المطلوبات المالية الأخرى لاحقاً بالتكلفة المستنفذة باستخدام طريقة الفائدة الحقيقية.

- المبالغ المستحقة للدائنين التجاريين وغيرهم

الذمم الدائنة التجارية هي مطلوبات على أساس شروط الائتمان العادية ولا تحمل فوائد. يتم تحويل الذمم الدائنة التجارية التي بعملية أجنبية إلى عملة الريال السعودي باستخدام سعر الصرف في تاريخ التقرير. تدرج أرباح أو خسائر صرف العملات الأجنبية ضمن الإيرادات أو المصروفات الأخرى في قائمة الربح والخسائر.

- إلغاء الإثبات

- الموجودات المالية:

تقوم الشركة باستبعاد الأصل المالي عندما تنتهي الحقوق التعاقدية للتدفقات النقدية من الأصل المالي، أو تقوم بنقل الحقوق لتلقي التدفقات النقدية التعاقدية في عملية إلى حد كبير تكون فيها جميع مخاطر ومنافع ملكية الأصل المالي تم نقلها أو عدم قيام الشركة بتحويلها أو الاحتفاظ بها بكافة مخاطر ومنافع الملكية ولا تحتفظ بالسيطرة على الأصل المالي.

تدخل الشركة في عمليات تقوم بموجبها بنقل الموجودات المعترف بها في قائمة المركز المالي الخاصة بها، ولكنها تحتفظ بكل أو بشكل جوهري بجميع مخاطر ومنافع الموجودات المحولة. في هذه الحالة، لا يتم استبعاد الموجودات المحولة.

- الالتزامات المالية:

تقوم الشركة بإلغاء الاعتراف بالالتزامات المالية عند الوفاء بالتزاماتها التعاقدية أو إلغاؤها أو انتهاء صالحيتها. تقوم الشركة أي أيضاً بإلغاء الالتزامات المالية عندما يتم تعديل شروطها وتكون التدفقات النقدية للالتزامات المعدلة مختلفة اختلافاً جوهرياً، وفي هذه الحالة الالتزامات المالية الجديدة المستندة إلى الشروط المعدلة يتم الاعتراف بها بالقيمة العادلة.

- التعويض:

يتم تعويض الموجودات المالية والمطلوبات المالية ويتم عرض المبلغ الصافي في قائمة المركز المالي عندما فقط يكون للشركة حالياً حق قابل للتنفيذ قانونياً في تسوية المبالغ وتتوي تسويتها على أساس صافي أو لتحقيق الأصل وتسوية المطلوبات في وقت واحد.

عند استبعاد المطلوبات المالية، الفرق بين القيمة الدفترية المستنفذة والمقابل المدفوع (بما في ذلك أي موجودات غير نقدية محولة أو التزامات مفترضة) يتم الاعتراف بها في الربح أو الخسارة.

- انخفاض قيمة الموجودات المالية غير المشتقة:

تعترف الشركة بمخصصات الخسائر للخسائر الائتمانية المتوقعة على الموجودات المالية المقاسة بالتكلفة المستنفذة وموجودات العقود.

تقوم الشركة بقياس مخصصات الخسارة بمبلغ يساوي خسائر الائتمان المتوقعة مدى الحياة.

- قياس الخسائر الائتمانية المتوقعة:

إن الخسائر الائتمانية المتوقعة هي تقدير مرجح محتمل للخسائر الائتمانية. يتم قياس الخسائر الائتمانية بأنها القيمة الحالية لكافة النقص في النقد (أي الفرق بين التدفقات النقدية للعقد والتدفقات النقدية التي تتوقع الشركة استلامها). يتم خصم الخسائر الائتمانية المتوقعة بسعر الفائدة الحقيقية للأصل المالي.

- الموجودات المالية المنخفضة قيمتها انتمائياً:

تقوم الشركة بتاريخ كل قوائم مالية بتقييم ما إذا كانت الموجودات المالية المدرجة بالتكلفة المستنفذة منخفضة القيمة انتمائياً. يتم تقييم الأصل المالي على أنه منخفض القيمة انتمائياً عند وقوع حدث أو أكثر يكون له تأثير سلبي على التدفقات النقدية المستقبلية المقدرة لذلك الأصل المالي.

٤- ملخص لأهم السياسات المحاسبية (تتمة):  
٤-٢ الأدوات المالية (تتمة):

- الموجودات المالية المنخفضة قيمتها انتمائيا (تتمة):  
تشمل الأدلة التي تشير إلى انخفاض الموجودات المالية البيانات القابلة للملاحظة التالية:
  - صعوبة مالية كبيرة للمدين؛
  - خرق العقد مثل التقصير أو التأخير أكثر من ٤ سنوات من تاريخ الاستحقاق من الجهات الحكومية ومتأخرة أكثر من سنتين من تاريخ الاستحقاق من الجهات التجارية.
  - إعادة هيكله القرض أو السلفة من قبل الشركة بشروط لا تراها الشركة خلاف ذلك؛
  - من الم حتمل أن يدخل المدين في حالة إفلاس أو إعادة تنظيم مالي أخرى؛ أو
  - اختفاء سوق نشط للأوراق المالية بسبب الصعوبات المالية.

- عرض الانخفاض في القيمة:

يتم خصم مخصصات الخسائر للموجودات المالية التي تقاس بالتكلفة المستنفذة من القيمة الدفترية للموجودات.  
يتم عرض خسائر الانخفاض في القيمة المتعلقة بالذمم المدينة التجارية والذمم المدينة الأخرى، بشكل منفصل في قائمة الأرباح أو الخسائر.

- الانخفاض في قيمة الموجودات غير المالية:

تقوم الشركة، بتاريخ اعداد كل قوائم مالية، بتقييم ما إذا كان هناك مؤشر على انخفاض قيمة أصل غير مالي. في حالة وجود أي مؤشر أو عندما يكون مطلوبا اختبار انخفاض القيمة السنوي للأصل، تقوم الشركة بتقدير القيمة القابلة للاسترداد للأصل.

القيمة القابلة للاسترداد هي القيمة العادلة للأصل أو الوحدة المنتجة للنقد ناقصا تكاليف الاستبعاد والقيمة المستخدمة، أيهما أعلى. يتم تحديد القيمة القابلة للاسترداد لأصل فردي على حدة، ما لم يكن الأصل لا ينتج تدفقات نقدية مستقلة إلى حد كبير عن التدفقات النقدية من الموجودات أو مجموعات الموجودات الأخرى. عندما تزيد القيمة الدفترية للأصل أو الوحدة المنتجة للنقد عن قيمته القابلة للاسترداد، يعتبر الأصل منخفض القيمة ويتم تخفيضه إلى قيمته القابلة للاسترداد.  
عند تقييم القيمة الحالية، يتم خصم التدفقات النقدية المستقبلية المقدرة إلى قيمتها الحالية باستخدام معدل خصم يعكس تقييمات السوق الحالية للقيمة الزمنية للنقود والمخاطر الخاصة للأصل. عند تحديد القيمة العادلة ناقصا تكاليف الاستبعاد، تؤخذ معاملات السوق الخيرة في الاعتبار.

إذا لم يتم تحديد مثل هذه المعاملات، يتم استخدام نموذج تقييم مناسب. يتم الاعتراف بهذه العمليات الحسابية بمضاعفات التقييم وأسعار السهم المدرجة للشركات المتداولة أو مؤشرات القيمة العادلة الأخرى المتاحة.  
بالنسبة للموجودات باستثناء الشهرة، يتم إجراء تقويم بتاريخ كل تقرير مالي لتحديد ما إذا كان هناك أي مؤشر على أن خسائر انخفاض القيمة المثبتة سابقا لم تعد موجودة أو قد انخفضت. في حالة وجود مثل هذا المؤشر، تقوم الشركة بتقدير القيمة القابلة للاسترداد للأصل أو الوحدة المنتجة للنقد. يتم عكس خسارة الانخفاض في القيمة المعترف بها سابقا فقط إذا كان هناك تغيير في الافتراضات المستخدمة لتحديد القيمة القابلة للاسترداد للأصل منذ الاعتراف بأخر خسارة انخفاض في القيمة. يحدد العكس بحيث لا تتجاوز القيمة الدفترية للأصل القيمة القابلة للاسترداد ولا تتجاوز القيمة الدفترية التي كان من الممكن تحديدها بالصافي بعد الاستهلاك في حالة عدم الاعتراف بخسارة انخفاض القيمة للأصل في السنوات السابقة.

٤-٣ الإيرادات :

يتم الاعتراف بالإيرادات عند انتقال السيطرة على احدى الموجودات إما بمرور الوقت أو في وقت معين. تعرف السيطرة على احدى الموجودات بالقدرة على توجيه الاستخدام وفعليا جميع المنافع المتعلقة بتلك الموجودات.

الإيرادات من النشاط الرئيسي:

يتم الاعتراف بالإيرادات عند نقل البضائع أو تأدية الخدمة المطلوبة إلى العملاء بمبلغ يعكس المقابل المادي الذي تتوقع الشركة أنها تستحقه مقابل تلك السلع. يتم الاعتراف بالإيرادات عند استيفاء الخطوات التالية:

١. تحديد عقد البيع المبرم مع العميل. ولا يلزم أن يكون هذا العقد كتابيا.
٢. وجود التزام أداء.
٣. تحديد سعر المعاملة.
٤. توزيع سعر المعاملة على التزام الاداء.
٥. الاعتراف بالإيرادات عند الوفاء بالتزامات الاداء.

#### ٤- ملخص لأهم السياسات المحاسبية (تتمة):

##### ٣-٤ الإيرادات (تتمة):

وعند تقييم هذه الخطوات، فإن الإدارة تضع ما يلي في حساباتها:

- موافقة الطرفين (المشتري والبائع) على البيع مع نقل حقوق كل طرف الخاصة بهذه البضائع بموجب البيع. كما ينبغي دراسة شروط الدفع لضمان أن العقد له أساس تجاري وأنه من المحتمل أن يتم تحصيل المقابل المادي الخاص ببيع هذه البضائع.
- تحديد بضائع مستقلة متفق عليها بموجب العقد. يشار إلى هذه البضائع المستقلة بالتزام الاداء. عند دراسة ما إذا كانت هذه البضائع مستقلة، تقوم الإدارة بتقييم ما إذا كان يمكن لهذه البضائع أن توفر منفعة في حد ذاتها وأنه قد تم تحديد وعد الشركة بتحويل هذه البضائع إلى العميل بشكل منفصل. تعتبر جميع مبيعات الشركة مستقلة.
- المقابل المادي المتوقع أن تستحقه الشركة مقابل نقل هذه البضائع. ان جميع مبيعات الشركة لها عوض ثابت.
- توزيع سعر المعاملة على السلع بموجب العقد.
- الوفاء بالتزام الاداء.

##### ٤-٤ الإيرادات الأخرى:

يتم الاعتراف بالإيرادات الأخرى عند استحقاقها ويتم قياسها بالقيمة العادلة للعوض المحصل أو المستحق التحصيل.

##### ٥-٤ مرتجع المبيعات :

لم يتم وضع أي التزام عن استرداد أموال نظرا لأن مستوى مرجعات البضاعة كما تشير الخبرات السابقة للشركة كان منخفضاً

##### ٦-٤ تكلفة المبيعات :

تتضمن تكلفة المبيعات التكاليف المباشرة للإنتاج التي تتضمن تكاليف المواد الخام وخدمات العقود والاستهلاك المرتبط بالمتكاثرات والألات والمعدات والإطفاء المرتبط بالمصاريف المؤجلة والتكاليف غير المباشرة المتعلقة مباشرة بالإنتاج.

##### ٧-٤ المصروفات:

تتضمن المصروفات العمومية والإدارية بعض التكاليف المباشرة وغير المباشرة والتي لا تعد بالضرورة جزء من تكلفة الإيرادات وفقاً للمبادئ المحاسبية المتعارف عليها، كما توزع التكاليف بين تكلفة الإيرادات والمصاريف العمومية والإدارية إن لزم الأمر على أساس منتظم.

##### ٨-٤ المتكاثرات والألات والمعدات:

يتم إثبات المتكاثرات والألات والمعدات بالتكلفة بعد خصم الاستهلاكات المتراكمة وأي خسائر انخفاض في القيمة. تتضمن التكلفة النفقات المباشرة لاقتناء الأصل. التحسينات التي تزيد بشكل جوهري من العمر الانتاجي للأصل يتم رسملتها. جميع المصاريف الأخرى الخاصة بالإصلاح والصيانة يتم تحميلها على قائمة الأرباح أو الخسائر وقت حدوثها. يتم احتساب استهلاك المتكاثرات والمعدات باستخدام طريقة القسط الثابت، بعد خصم القيمة التقديرية المتبقية، على مدى أعمارها الإنتاجية المتوقعة وفقاً للنسب السنوية التالية:

البيان	نسبة الاستهلاك	البيان	نسبة الاستهلاك
مباني	٥٪	الات ومعدات	٧٪
شاحنات نقل وسيارات	٧٪	أثاث وديكورات	٢٠٪
أجهزة مكتبية	٢٠٪	كرافانات	٢٠٪

إذا كان بند المتكاثرات والألات والمعدات يتكون من مكونات أجزاء فردية يكون لها تطبيق طرق أو نسب استهلاك أخرى مناسبة، فإنه يتم استهلاك كل جزء على حدة. الجزء المنفصل يكون جزء مادياً أو جزءاً غير مادياً يمثل فحصاً أو إصلاحاً رئيسياً.

يتم التوقف عن الاعتراف ببند المتكاثرات والألات والمعدات عند استبعاد الأصل أو عندما لا يتوقع وجود منافع اقتصادية مستقبلية من استخدامه. يتم إدراج أي مكاسب أو خسائر ناتجة عن استبعاد الأصل (المحتسب بالفرق بين صافي متحصلات الاستبعاد والقيمة الدفترية للأصل) في قائمة الدخل عند التوقف عن الاعتراف بالأصل.

عند وجود مؤشرات على تغير القيمة التقديرية المتبقية أو الأعمار الإنتاجية المتوقعة للمتكاثرات والألات والمعدات فإنه يتم مراجعة التقديرات السابقة من قبل الإدارة وبناء على هذه المراجعة، يتم تعديل القيم التقديرية المتبقية أو العمار الإنتاجية المتوقعة أو طرق الاستهلاك للمتكاثرات والمعدات بأثر مستقبلي.

#### ٤- ملخص لأهم السياسات المحاسبية (تتمة):

##### ٩-٤ مشروعات تحت التنفيذ:

تتضمن المشاريع تحت التنفيذ التكاليف المتعلقة مباشرة بالمشاريع والتي يتم رسمتها الى بند ممتلكات وألات ومعدات عند الانتهاء منها وتصبح جاهزة للاستخدام.

##### ١٠-٤ المخزون:

يتمثل مخزون الشركة في قيمة مخزون المواد الخام، الانتاج تحت التشغيل، الإنتاج التام وقطع الغيار والتي تظهر كأرصدة مخزون في تاريخ قائمة المركز المالي، ويتم قياس المخزون بسعر التكلفة أو صافي القيمة القابلة للتحقق أيهما أقل، ويتم تحديد التكلفة على أساس المتوسط المرجح. تتضمن التكلفة صافي قيمة الشراء والمصاريف المباشرة الأخرى المتعلقة بقيمة الشراء، وتتكون صافي القيمة القابلة للتحقق من سعر البيع التقديري ناقص تكاليف استكمال البيع. يجنب مخصص عند الضرورة مقابل أي مخزون متقادم أو بطيء الحركة.

-تتبع الشركة طريقة الجرد الدوري للمخزون عام ٢٠٢١ وتحولت الى الجرد المستمر في ٢٠٢٢

##### ١١-٤ التزامات منافع موظفين محددة:

لدى الشركة نظام منافع نهاية الخدمة للموظفين ضمن خطة منافع محددة تتفق مع أنظمة العمل والعمال في المملكة العربية السعودية بناء على آخر راتب وعدد سنوات الخدمة. لا يتم تمويل خطط منافع نهاية الخدمة. وبالتالي فإن تقييمات الالتزامات بموجب الخطط يتم تنفيذها من قبل خبير اكتواري مستقل بناء على طريقة الوحدة الإضافية المقدرة. إن التكاليف المتعلقة بهذه الخطط تتكون أساسا من القيمة الحالية للمنافع المنسوبة وذلك على أساس متساو في كل سنة من سنوات الخدمة والفائدة على هذا الالتزام فيما يتعلق بخدمة الموظف في السنوات السابقة.

يتم إثبات تكاليف الخدمة الحالية والسابقة المتعلقة بمنافع ما بعد الخدمة وعكس الالتزام بمعدلات الخصم المستخدمة في الربح أو الخسارة. تعتبر أي تغييرات في صافي الالتزام بسبب التقييمات الاكتوارية والتغيرات في الافتراضات كإعادة قياس في الدخل الشامل الأخر. يتم إثبات إعادة قياس الأرباح والخسائر التي تنشأ من تعديلات الخبرة والتغيرات في الافتراضات الاكتوارية في الفترة التي تحدث فيها، مباشرة في الدخل الشامل الأخر، ويتم عرضها بشكل منفصل في قائمة التغيرات في حقوق الشركاء في الفترة التي تحدث فيها.

يتم إثبات التغيرات في القيمة الحالية للالتزام المنافع المحددة الناتجة من تعديلات أو تقليصات النظام فوراً في قائمة الربح أو الخسارة والدخل الشامل الأخر كتكاليف خدمة سابقة. تعتمد مدفوعات نهاية الخدمة بشكل أساسي على رواتب الموظفين النهائية والبدلات وسنوات الخدمة المتركمة، كما هو موضح في نظام العمل في المملكة العربية السعودية.

##### ١٢-٤ مخصص الزكاة:

يتم احتساب الزكاة الشرعية وفقاً للتعليمات الصادرة من الهيئة العامة للزكاة والدخل ويتم تجنب مخصص لمجابهة الزكاة الشرعية المستحقة بشكل سنوي ويتم تحميله على قائمة الدخل، ويجري تسجيل أي فروقات بين المخصص المحتسب والربط النهائي عند اعتماد الربط النهائي على قائمة الدخل في حينه.

##### ١٣-٤ ضريبة القيمة المضافة:

تخضع الشركة لنظام ضريبة القيمة المضافة ويتم احتساب الضريبة فور صدور الفاتورة أو تسليم الخدمة أو استلام الثمن أو جزء منه، ويتم تقديم إقرار ضريبة القيمة المضافة على أساس شهري.

##### ١٤-٤ النقد وما في حكمه:

يتكون النقد وما في حكمه في قائمة المركز المالي من الأرصدة لدى البنوك والنقد في الصندوق والودائع قصيرة الأجل ومراجعات مستحقة خلال ثلاثة أشهر أو أقل والتي لا تخضع لمخاطر جوهرية للتغير في قيمتها. يتم استبعاد النقد ومعادلات النقد الخاضعة لقيود بنكية وغير متاحة للاستخدام من النقد ومعادلات النقد لغرض إعداد قائمة التدفقات النقدية.

##### ١٥-٤ الموجودات والمطلوبات المحتملة :

لا يتم إثبات الموجودات المحتملة في القوائم المالية ولكن يتم الإفصاح عنها عندما يكون من المحتمل تحقيق منافع اقتصادية. يتم إجراء تقييم في تاريخ كل فترة مالية للاعتراف بالمطلوبات المحتملة والتي تكون مطلوبات محتملة ناشئة عن أحداث سابقة لا يمكن حدوثها إلا بوقوع وعدم وقوع حدث أو أكثر من الأحداث المستقبلية غير المؤكدة التي لا تخضع لكامل سيطرة الشركة.

٤- ملخص لأهم السياسات المحاسبية (تتمة):

٤-١٦ الإحتياطي النظامي :

يتم تجنيب ١٠ % من أرباح العام الصافية لتكوين احتياطي نظامي طبقاً لأحكام نظام الشركات ويجوز للشركة أن توقف تجنيب الاحتياطي متى بلغ ٣٠ % من رأس المال طبقاً لنظام الشركات وعقد تأسيس الشركة.

٤-١٧ المعاملات مع الأطراف ذات العلاقة :

يكون الشخص أو عضو مقرب من أسرة ذلك الشخص ذا علاقة بالشركة، إذا كان ذلك الشخص أحد أعضاء كبار موظفي الإدارة في الشركة، أو له سيطرة أو سيطرة مشتركة على الشركة، أو له تأثير مهم على الشركة. يكون الموظف العامل في الشركة عضواً من كبار موظفي الإدارة في الشركة، إذا كان ذلك الموظف أحد مساهمين الشركة، أو له صلاحيات اتخاذ القرارات الإدارية المؤثرة في الشركة. تعتبر منشأة ما ذات علاقة بالشركة إذا انطبق أي من الشروط التالية:

- المنشأة والشركة أعضاء في الشركة نفسها.
- أن تكون منشأة زميلة أو مشروع مشترك مع الشركة.
- المنشأة والشركة مشروعات مشتركة للطرف الثالث نفسه.
- إحدى المنشأتين مشروع مشترك لمنشأة ثالثة والمنشأة الأخرى منشأة زميلة للمنشأة الثالثة.
- المنشأة بمثابة خطة منافع ما بعد انتهاء التوظيف لصالح الموظفين إما في الشركة أو في منشأة ذات علاقة بالشركة.
- كون الشركة تخضع للسيطرة أو للسيطرة المشتركة من قبل شخص محدد في الفقرة الأولى أعلاه.
- المنشأة أو أي عضو في الشركة التي تعد جزءاً منها تقدم خدمات لموظفي الإدارة العليا للشركة.
- شخص محدد في الفقرة الأولى أعلاه يكون له تأثير مهم على الشركة أو أنه عضو من موظفي الإدارة العليا للشركة.

٤-١٨ أسس قياس وتصنيف الموجودات والمطلوبات إلى "متداولة" و "غير متداولة":

تقوم الشركة بإظهار الموجودات والمطلوبات في قائمة المركز المالي على أساس متداول/ غير متداول. تعتبر الموجودات متداولة وذلك:

- عندما يتوقع تحققها أو ينوى بيعها أو استنقاذها خلال دورة العمليات العادية
  - في حالة اقتناؤها بشكل أساسي لغرض المتاجرة
  - عندما يتوقع تحققها خلال اثني عشر شهراً بعد الفترة المالية، أو
  - عندما تكون نقد ومعادل للنقد ما لم تكن هناك قيود على استبدالها أو استخدامها لسداد أية مطلوبات لمدة لا تقل عن اثني عشر شهراً بعد الفترة المالية.
  - تصنف كافة الموجودات الأخرى كـ "غير متداولة".
- تعتبر المطلوبات متداولة وذلك:
- عندما يتوقع سدادها خلال دورة العمليات العادية
  - في حالة اقتناؤها بشكل أساسي لأغراض المتاجرة
  - عندما تستحق السداد خلال اثني عشر شهراً بعد الفترة المالية، أو
  - عند عدم وجود حق غير مشروط لتأجيل سداد الالتزامات لمدة لا تقل عن اثني عشر شهراً بعد الفترة المالية.
  - تصنف كافة الالتزامات الأخرى كـ "غير متداولة"

٤-١٩ أسس النقدية وما في حكمها:

لأغراض إعداد قائمة التدفقات النقدية، تتكون النقدية وشبه النقدية من الأرصدة لدى البنوك والنقد في الصندوق والمرايبات قصيرة الأجل التي تستحق خلال ثلاثة أشهر أو أقل من تاريخ الاقتناء.

٤-٢٠ تحويل العملات الأجنبية :

يتم تسجيل المعاملات التي تتم بالعملات الأجنبية خلال العام بأسعار الصرف السائدة في تاريخ إجراء المعاملات. يتم تحويل أرصدة الموجودات المالية والمطلوبات المالية بأسعار العملات الأجنبية السائدة في تاريخ قائمة المركز المالي والمعلنة. يتم تسجيل الأرباح أو الخسائر الناتجة عن تحويل العملات الأجنبية في الأرباح أو الخسائر والدخل الشامل الأخر.

شركة الطاقات المعدنية للتجارة  
شركة مساهمة سعودية مغلقة  
إيضاحات حول القوائم المالية للسنة المنتهية في ٣١ ديسمبر ٢٠٢٢ م  
المبالغ المدرجة بالريال السعودي مالم يذكر خلاف ذلك

٥- ممتلكات وآلات ومعدات

التكلفة:	أراضي	مباني	آلات ومعدات	شاحنات نقل وسيارات	اثاث وديكورات	أجهزة مكتبية	كرافانات	مشروعات تحت التنفيذ*	الإجمالي
كما في ١ يناير ٢٠٢٢ م	٩,٤٣١,٥٦٠	٥,٤٩٥,٦٠٠	٣٨,٧٨١,١٩٩	٨,٤٧٦,٩٤١	١,٢٨٠,٠٢٦	٢١٧,٧٢٠	١١٧,٩٤٦	٥٠,٩٠٣,٦٧٨	١١٤,٧٠٤,٦٧٠
إضافات خلال العام	-	-	٥,١٩٩,٤٨٦	٢٥٥,٨٠٠	٩١,٩٣٠	١٢١,٠٠٣	-	٩١٥,٣٢٧	٦,٥٨٣,٥٤٦
المحول من المشروعات تحت التنفيذ خلال العام	-	١,١٧٤,٢٣٦	-	-	١٥٧,٨١٩	٩,٠٧٦	-	(١,٣٤١,١٣١)	-
كما في ٣١ ديسمبر ٢٠٢٢ م	٩,٤٣١,٥٦٠	٦,٦٦٩,٨٣٦	٤٣,٩٨٠,٦٨٥	٨,٧٣٢,٧٤١	١,٥٢٩,٧٧٥	٣٤٧,٧٩٩	١١٧,٩٤٦	٥٠,٤٧٧,٨٧٤	١٢١,٢٨٨,٢١٦
الإستهلاك المتراكم:	-	٢٨٣,٧٤١	٥,١٩٣,٣٩٧	٢,٤٨٦,٠٣٨	٢٧٨,١٠٩	٤٣,٨٤٥	٢٦,٩٠١	-	٨,٣١٢,٠٣١
كما في ١ يناير ٢٠٢٢ م	-	٣٠٤,١٣٦	٢,٧٩٩,٠٧٨	٦٠٥,٨٦٢	١٣٣,٢٣٥	٥٨,٤٧٤	٥,٨٩٨	-	٣,٩٠٦,٦٨٣
استهلاك العام	-	٥٨٧,٨٧٧	٧,٩٩٢,٤٧٥	٣,٠٩١,٩٠٠	٤١١,٣٤٤	١٠٢,٣١٩	٣٢,٧٩٩	-	١٢,٢١٨,٧١٤
كما في ٣١ ديسمبر ٢٠٢٢ م	-	٥٨٧,٨٧٧	٧,٩٩٢,٤٧٥	٣,٠٩١,٩٠٠	٤١١,٣٤٤	١٠٢,٣١٩	٣٢,٧٩٩	-	١٢,٢١٨,٧١٤
صافي القيمة الدفترية:									
في ٣١ ديسمبر ٢٠٢٢ م	٩,٤٣١,٥٦٠	٦,٠٨١,٩٥٩	٣٥,٩٨٨,٢١٠	٥,٦٤٠,٨٤١	١,١١٨,٤٣١	٢٤٥,٤٨٠	٨٥,١٤٧	٥٠,٤٧٧,٨٧٤	١٠٩,٠٦٩,٥٠٢

\* تتمثل المشروعات تحت التنفيذ كما في ٣١ ديسمبر ٢٠٢٢ م في المبالغ المنصرفة على توسعات وأنشاء مصنع للشركة في منطقة السديري بمبلغ ٥٠,٤٧٧,٨٧٤ ريال سعودي

شركة الطاقات المعدنية للتجارة  
شركة مساهمة سعودية مقفلة  
إيضاحات حول القوائم المالية للسنة المنتهية في ٣١ ديسمبر ٢٠٢٢ م  
المبالغ المدرجة بالريال السعودي مالم يذكر خلاف ذلك

٥- ممتلكات والآت ومعدات

التكلفة:	أراضي	مباني*	الات ومعدات*	شاحنات نقل وسيارات	اثاث وديكورات	أجهزة مكتبية	كرافانات	مشروعات تحت التنفيذ	الإجمالي
كما في ١ يناير ٢٠٢١ م	٩,٤٣١,٥٦٠	-	١٢,٩٩٧,٨٠١	٨,٠٧٠,٣٤٠	١,٠٥١,٥٨٤	١٢٠,٩٧٧	١١٣,٤٤٦	-	٣١,٧٨٥,٧٠٨
إضافات خلال العام	-	٥,٤٩٥,٦٠٠	٢٥,٩٣٣,٣٩٨	٤٠٦,٦٠١	٢٢٨,٤٤٢	٩٦,٧٤٣	٤,٥٠٠	٥٠,٩٠٣,٦٧٨	٨٣,٠٦٨,٩٦٢
استبعادات خلال العام	-	-	(١٥٠,٠٠٠)	-	-	-	-	-	(١٥٠,٠٠٠)
كما في ٣١ ديسمبر ٢٠٢١ م	٩,٤٣١,٥٦٠	٥,٤٩٥,٦٠٠	٣٨,٧٨١,١٩٩	٨,٤٧٦,٩٤١	١,٢٨٠,٠٢٦	٢١٧,٧٢٠	١١٧,٩٤٦	٥٠,٩٠٣,٦٧٨	١١٤,٧٠٤,٦٧٠
الإستهلاك المتراكم:	-	-	٢,٦٥٨,٢٥٧	١,٨٨٦,٧٧٠	٢٠١,٨٣٣	١٥,٧٧٨	٢١,٢٢٩	-	٤,٧٨٣,٨٦٧
كما في ١ يناير ٢٠٢١ م	-	-	٢,٥٣٥,١٤٠	٥٩٩,٢٦٨	٧٦,٢٧٦	٢٨,٠٦٧	٥,٦٧٢	-	٣,٥٢٨,١٦٤
استهلاك العام	-	٢٨٣,٧٤١	٥,١٩٣,٣٩٧	٢,٤٨٦,٠٣٨	٢٧٨,١٠٩	٤٣,٨٤٥	٢٦,٩٠١	-	٨,٣١٢,٠٣١
كما في ٣١ ديسمبر ٢٠٢١ م	-	٢٨٣,٧٤١	٥,١٩٣,٣٩٧	٢,٤٨٦,٠٣٨	٢٧٨,١٠٩	٤٣,٨٤٥	٢٦,٩٠١	-	٨,٣١٢,٠٣١
صافي القيمة الدفترية:	٩,٤٣١,٥٦٠	٥,٢١١,٨٥٩	٣٣,٥٨٧,٨٠٢	٥,٩٩٠,٩٠٣	١,٠٠١,٩١٧	١٧٣,٨٧٥	٩١,٠٤٥	٥٠,٩٠٣,٦٧٨	١٠٦,٣٩٢,٦٣٩
في ٣١ ديسمبر ٢٠٢١ م	٩,٤٣١,٥٦٠	٥,٢١١,٨٥٩	٣٣,٥٨٧,٨٠٢	٥,٩٩٠,٩٠٣	١,٠٠١,٩١٧	١٧٣,٨٧٥	٩١,٠٤٥	٥٠,٩٠٣,٦٧٨	١٠٦,٣٩٢,٦٣٩

\* في يناير ٢٠٢١ م تم شراء مصنع في منطقة صناعية العجيمي ملتقي طريق الخرج والمكون من (مبنى بمبلغ ٥,٤٩٥,٦٠٠ ريال سعودي والآت ومعدات بمبلغ ٢٣,٨١١,٥٩٨ ريال سعودي) .



شركة الطاقات المعدنية للتجارة  
شركة مساهمة سعودية مغلقة  
إيضاحات حول القوائم المالية للسنة المنتهية في ٣١ ديسمبر ٢٠٢٢ م  
المبالغ المدرجة بالريال السعودي مالم يذكر خلاف ذلك

٦- موجودات مالية بالقيمة العادلة من خلال الدخل الشامل الأخر

٣١ ديسمبر ٢٠٢١ م	٣١ ديسمبر ٢٠٢٢ م
-	٨,٨٢٨,٠٢٦
٢٠,٠٧٠,٩٥٣	-
(١,٦٩٨,٨٨١)	١,٦٩٨,٨٨١
(٩,٠٠٠,٠٠٠)	(١٠,٦٣٨,٦٩٩)
(٥٤٤,٠٠٤٦)	١١١,٧٩٢
٨,٨٢٨,٠٢٦	-

شركة معيار المالية :

الرصيد كما في ١ يناير  
إضافات استثمارات خلال العام  
أرباح / (خسائر) غير محققة من إعادة تقييم موجودات مالية  
بالقيمة العادلة من خلال الدخل الشامل الأخر  
استبعادات استثمارات خلال العام  
أرباح / (خسائر) محققة من استبعادات موجودات مالية بالقيمة  
العادلة من خلال الدخل الشامل الأخر  
الرصيد كما في ٣١ ديسمبر

٧- عقود الإيجار

١/٧- حق استخدام الأصول

٣١ ديسمبر ٢٠٢١ م	٣١ ديسمبر ٢٠٢٢ م
-	١,١١٧,٠٦٠
١,١١٧,٠٦٠	٤٦١,٦١٧
١,١١٧,٠٦٠	١,٥٧٨,٦٧٧
٢٧١,٩٨٧	٢٧١,٩٨٧
٢٧١,٩٨٧	٤٤٣,٤٢٧
٨٤٥,٠٧٣	٧١٥,٤١٤
	٨٦٣,٢٦٣

حق استخدام الأصول:

كما في ١ يناير  
إضافات خلال العام  
كما في ٣١ ديسمبر  
مجمع الاستهلاك  
الرصيد كما في ١ يناير  
إستهلاك العام  
الرصيد كما في ٣١ ديسمبر  
صافي القيمة الدفترية كما في ٣١ ديسمبر

٢/٧- التزامات عقود الإيجار:

٣١ ديسمبر ٢٠٢١ م	٣١ ديسمبر ٢٠٢٢ م
-	٨٠٩,٨٤٢
٩٩٩,٣٢٠	٤٦١,٦١٧
١١٧,٧٤٠	(٢,٦٩٨)
١,١١٧,٠٦٠	١,٢٦٨,٧٦١
(٣٠٧,٢١٨)	(٤٦٥,٧٢١)
٨٠٩,٨٤٢	٨٠٣,٠٤٠
٣١٠,٣٢٦	٤٧٠,٧٤٠
٤٩٩,٥١٦	٣٣٢,٣٠٠

التزامات عقود الإيجار - الجزء المتداول  
التزامات عقود الإيجار - الجزء الغير متداول

٨- ذمم تجارية مدينة

٣١ ديسمبر ٢٠٢١ م	٣١ ديسمبر ٢٠٢٢ م
٧,٤٤٧,٣٥٦	١٣,٣٣٢,٨٤٢
(٣٨,٨١٣)	(٨١,٨٢٨)
٧,٤٠٨,٥٤٣	١٣,٢٥١,٠١٤

عملاء

يخصم: مخصص خسائر إنتمائية متوقعة (١/٨)

شركة الطاقات المعدنية للتجارة  
شركة مساهمة سعودية مغلقة  
إيضاحات حول القوائم المالية للسنة المنتهية في ٣١ ديسمبر ٢٠٢٢ م  
المبالغ المدرجة بالريال السعودي مالم يذكر خلاف ذلك

٨- ذمم تجارية مدينة (تتمة)  
١/٨- حركة مخصص الخسائر الائتمانية المتوقعة

٣١ ديسمبر ٢٠٢١ م	٣١ ديسمبر ٢٠٢٢ م
٣٦,٨٢٣	٣٨,٨١٣
١,٩٩٠	٤٣,٠١٥
٣٨,٨١٣	٨١,٨٢٨

رصيد أول العام  
المكون خلال العام

٩- أرصدة مدينة أخرى:

٣١ ديسمبر ٢٠٢١ م	٣١ ديسمبر ٢٠٢٢ م
٢,٦٣٩,٦٩١	٢,٧١١,٥٦٦
١٧٥,٨١٠	١٩٢,٧٩٣
٦٥١,٣٦٦	١,٢٩٧,٨١٨
(١٩٩,٤٠٩)	(١٧٥,٤٢٨)
٣,٢٦٧,٤٥٨	٤,٠٢٦,٧٤٩

دفعات مقدمة للموردين  
عهد وسلف موظفين  
مصاريف مدفوعة مقدما  
يخصم:

حركة مخصص الإنخفاض في قيمة أرصدة مدينة أخرى (١/٩)

١/٩- حركة مخصص الإنخفاض في قيمة أرصدة مدينة أخرى

٣١ ديسمبر ٢٠٢١ م	٣١ ديسمبر ٢٠٢٢ م
-	١٩٩,٤٠٩
١٩٩,٤٠٩	٧٢,١٩٢
-	(٩٦,١٧٣)
١٩٩,٤٠٩	١٧٥,٤٢٨

رصيد أول العام  
المكون خلال العام  
مخصصات انتفي الغرض منها

١٠- المخزون

٣١ ديسمبر ٢٠٢١ م	٣١ ديسمبر ٢٠٢٢ م
٥,٤٤٥,٦٢٩	٥,٣٤٩,٠٩٥
١٧٥,٤٢٢	٩٢١
١٢٤,٣٠٩	١٦٨,٥٥٨
٥,٧٤٥,٣٦٠	٥,٥١٨,٥٧٤

مخزون مواد خام معادن - مصنع الخرج  
مخزون مواد خام معادن - مدينة تجميع المعادن  
مخزون مواد خام معادن - الجبيل

١١- النقد وما في حكمه

٣١ ديسمبر ٢٠٢١ م	٣١ ديسمبر ٢٠٢٢ م
٣,٢٣١,٩٤٩	٢٨١,٧٢٥
٥٨١,٤٧٥	٤٩,٥٣١
٣,٨١٣,٤٢٤	٣٣١,٢٥٦

النقد لدى البنوك  
النقد بالصندوق

شركة الطاقات المعدنية للتجارة  
شركة مساهمة سعودية مغلقة  
إيضاحات حول القوائم المالية للسنة المنتهية في ٣١ ديسمبر ٢٠٢٢م  
المبالغ المدرجة بالريال السعودي مالم يذكر خلاف ذلك

١٢- رأس المال

- في تاريخ ١٤٤٢/٨/٢ هـ (الموافق ٢٠٢١/٠٣/١٥ م) تم تعديل عقد التأسيس بزيادة رأس المال من ٣٠٠٠,٠٠٠ ريال سعودي إلى ٨٠,٠٠٠,٠٠٠ ريال سعودي وذلك بزيادة عدد الحصص من ٧٥ حصة إلى ٨,٠٠٠,٠٠٠ حصة وتخفيض قيمة الحصة من ٤٠,٠٠٠ ريال سعودي إلى ١٠ ريال سعودي لكل حصة ملك شخص واحد كما هو مذكور في عقد التأسيس في ذلك التاريخ.
- في تاريخ ١٤٤٣/٠١/٢٣ هـ (الموافق ٢٠٢١/٠٨/٣١ م) تم تعديل عقد التأسيس بزيادة رأس المال من ٨٠,٠٠٠,٠٠٠ ريال سعودي إلى ٩٧,٥٠٠,٠٠٠ ريال سعودي بزيادة عدد الحصص من ٨,٠٠٠,٠٠٠ حصة إلى ٩,٧٥٠,٠٠٠ حصة ملك شخص واحد كما هو مذكور في عقد التأسيس في ذلك التاريخ.
- في تاريخ ٢ مارس ٢٠٢٢م تم تغيير الشكل القانوني للشركة من شركة شخص واحد - ذات مسئولية محدودة إلى شركة مساهمة مغلقة برأس مال مدفوع بقيمة ٩٧,٥٠٠,٠٠٠ ريال لعدد اسهم ٩,٧٥٠,٠٠٠ سهم قيمة السهم ١٠ ريال سعودي ، بالإضافة إلى ذلك تم تعديل هيكل الشركة بدخول مساهمين جدد، وقد تم اتخاذ الإجراءات النظامية وتم تعديل النظام الأساسي والسجل التجاري .  
وتم توزيع رأس المال الجديد إلى ٩,٧٥٠,٠٠٠ سهم متساوي القيمة، قيمة كل سهم ١٠ ريال سعودي تم توزيعها على المساهمين في ٣١ ديسمبر كما يلي :-

اسم المساهم	عدد الأسهم	القيمة ريال سعودي	قيمة الاسهم ريال سعودي	نسبة المساهمة
فهد بن عبدالله بن عبدالعزيز الخنيني	٣,٣٦٥,٠٣٨	٣٣,٦٥٠,٣٨٠	١٠	٣٤,٥١%
علي محمد الحضيف	٥٨٨,٩٥٣	٥,٨٨٩,٥٣٠	١٠	٦,٠٤%
مساهمون آخرون (نسبة مساهمة أقل من ٥٪)	٥,٧٩٦,٠٠٩	٥٧,٩٦٠,٠٩٠	١٠	٥٩,٤٥%
الأجمالي	٩,٧٥٠,٠٠٠	٩٧,٥٠٠,٠٠٠		١٠٠%

١٣- الاحتياطي النظامي

وفقا لنظام الشركات في المملكة العربية السعودية وعقد التأسيس للشركة يتم تجنب ١٠٪ من صافي الدخل السنوي لتكوين الاحتياطي النظام في حالة وجود أرباح للشركة، ويجوز لشركة التوقف عن هذا التجنيب عندما يبلغ الاحتياطي ٣٠٪ من رأس المال. إن هذا الاحتياطي غير قابل للتوزيع كأرباح.

١٤- المستحق إلى أطراف ذات علاقة

٣١ ديسمبر ٢٠٢١ م	٣١ ديسمبر ٢٠٢٢ م
١٥,١٤١,٥٢٠	١٢,٨٧٠,٢٩٢
١٥,١٤١,٥٢٠	١٢,٨٧٠,٢٩٢

فهد بن عبدالله بن عبدالعزيز الخنيني

وتتمثل المعاملات الجوهرية مع الأطراف ذات العلاقة المؤثرة على قائمة الأرباح أو الخسائر والدخل الشامل الآخر كما يلي:

الطرف ذو علاقة	طبيعة العلاقة	نوع المعاملة	٣١ ديسمبر ٢٠٢٢ م	٣١ ديسمبر ٢٠٢١ م
فهد بن عبدالله بن عبدالعزيز الخنيني	المساهمة ورئيس مجلس الإدارة/ شريك	تمويل	(٦,٢٠١,٦٧٨)	(٨٨,٥١٦,٧٥٠)
مؤسسة فهد بن عبد الله عبد العزيز الخنيني العقارية	شركة شقيقة	سدادات	٨,٤٧٢,٩٠٦	٧٣,٣٧٥,٢٢٩
		مبيعات	(١٤,٤٩٠)	-
		سدادات	(٧٥٨,٦٣٤)	-
		مشتريات	٧٧٣,١٢٤	-

شركة الطاقات المعدنية للتجارة  
شركة مساهمة سعودية مغلقة  
إيضاحات حول القوائم المالية للسنة المنتهية في ٣١ ديسمبر ٢٠٢٢ م  
المبالغ المدرجة بالريال السعودي مالم يذكر خلاف ذلك

١٥- قروض

٣١ ديسمبر ٢٠٢١ م	٣١ ديسمبر ٢٠٢٢ م	
١,١٢٠,٠٠٠	١٣,٣٧٧,٧٨٣	الرصيد في بداية العام
١٥,٢٨٠,٠٣٥	-	إضافات القروض خلال العام
-	١,٢٢٠,٩٢٤	رصيد بداية العام من فوائد تمويل مؤجلة
(١,٢٢٠,٩٢٤)	(٤٤٧,٥٦٧)	فوائد تمويل مؤجلة
(١,٨٠١,٣٢٨)	(٩,٤٤٠,٠١٦)	المسدد خلال العام
١٣,٣٧٧,٧٨٣	٤,٧١١,١٢٤	الرصيد في نهاية العام
٤,٧١١,١٢٤	-	١-١٥ قروض وتسهيلات بنكية - الجزء غير المتداول
٨,٦٦٦,٦٥٩	٤,٧١١,١٢٤	٢-١٥ قروض وتسهيلات بنكية - الجزء المتداول

- في تاريخ ١٩/٨/٢٠٢٠ م قامت الشركة بتوقيع عقد تمويل ومراوحة اسلامية مع شركة السعودية للتمويل بمبلغ ١,٠٠٠,٠٠٠ ريال سعودي بنسبة فائدة ١٢٪ تقدر بمبلغ ١٢٠,٠٠٠ ريال سعودي بضمان كفالة وغرم من الشريك فهد عبد الله عبدالعزيز الخنيني ويسدد القرض على فترة ٣٦ قسط وينتهي في ١/٩/٢٠٢٣ م.
- في تاريخ ٢٧/١٠/٢٠٢٠ م تم توقيع عقد آخر تمويل ومراوحة اسلامية مع شركة السعودية للتمويل بمبلغ ٤,٠٠٠,٠٠٠ ريال سعودي بفائدة ١٢٪ تقدر الفائدة بمبلغ ٤٨٠,٠٠٠ ريال سعودي بضمان كفالة وغرم من الشريك فهد عبد الله عبدالعزيز الخنيني ويسدد القرض على فترة ٣٦ شهر ينتهي في ١/١١/٢٠٢٣ م.
- في تاريخ ٦/٥/٢٠٢١ م قامت الشركة بتوقيع عقد قرض ومراوحة مع شركة كوارا للتمويل بمبلغ ٧,٠٠٠,٠٠٠ ريال سعودي بنسبة فائدة ٨٪ تقدر الفائدة بمبلغ ٥٦٠,٠٠٠ ريال سعودي بضمان كفالة وغرم من الشريك فهد عبد الله عبدالعزيز الخنيني ويسدد القرض على ٢٤ قسط ينتهي في ١/٥/٢٠٢٣ م.
- في تاريخ ٢٦/٥/٢٠٢١ م قامت الشركة بتوقيع عقد قرض ومراوحة مع شركة كوارا للتمويل بمبلغ ٣,٠٠٠,٠٠٠ ريال سعودي بنسبة فائدة ٨٪ تقدر الفائدة بمبلغ ٢٤٠,٠٠٠ ريال سعودي بضمان كفالة وغرم من الشريك فهد عبد الله عبدالعزيز الخنيني ويسدد القرض على ٢٤ قسط ينتهي في ١/٦/٢٠٢٣ م.

١٦- التزامات منافع الموظفين المحددة

- وصف عام للخطة:

تطبق الشركة خطة منافع محددة تتوافق مع متطلبات نظام العمل في المملكة العربية السعودية. تقوم الشركة بتسديد مدفوعات نهاية الخدمة لموظفيها وفقاً لأحكام نظام العمل في المملكة العربية السعودية. يعتمد استحقاق هذه التعويضات على الراتب النهائي للموظف وطول مدة الخدمة وإكمال فترة الخدمة الدنيا ويدفع عند توقف العمل. إن خطط منافع نهاية الخدمة للموظفين هي خطط غير ممولة ويتم استيفاء التزامات سداد المنافع عند استحقاقها.

٣١ ديسمبر ٢٠٢١ م	٣١ ديسمبر ٢٠٢٢ م	
١٦٩,٩٤١	٤٨١,٢٢٦	الرصيد في بداية العام
٣٥١,٥٤٤	٣٠١,٦١٩	القيمة الحالية لالتزامات المنافع المحددة ضمن الأرباح أو الخسائر
(٣٦,٢٣٢)	(٥٨,٣٤٦)	ارباح إعادة قياس التزامات المنافع المحددة ضمن الدخل الشامل الأخر
(٤٠,٢٧)	(٤٠,١٠٥)	المزايا المدفوعة خلال العام
٤٨١,٢٢٦	٦٨٤,٣٩٤	القيمة الحالية لالتزامات المنافع المحددة

الافتراضات الرئيسية:

٣١ ديسمبر ٢٠٢١ م	٣١ ديسمبر ٢٠٢٢ م	
٪٢,٨	٪٦	معدل الخصم
٪٣	٪٣	معدل ارتفاع الرواتب
متوسط	متوسط	معدل دوران العاملين

شركة الطاقات المعدنية للتجارة  
شركة مساهمة سعودية مغلقة  
إيضاحات حول القوائم المالية للسنة المنتهية في ٣١ ديسمبر ٢٠٢٢ م  
المبالغ المدرجة بالريال السعودي مالم يذكر خلاف ذلك

١٧- ذمم تجارية دائنة

٣١ ديسمبر ٢٠٢١ م	٣١ ديسمبر ٢٠٢٢ م	الموردون
٢,١٤٨,١١٨	٨,٦٢٤,٥٢١	

١٨- أرصدة دائنة اخرى

٣١ ديسمبر ٢٠٢١ م	٣١ ديسمبر ٢٠٢٢ م	دفعات مقدمة من العملاء مستحقات موظفين هيئة الزكاة والضريبة والجمارك - ضريبة القيمة المضافة دائنة مصروفات مستحقة الإجمالي
-	١٨٤,٠٠٠	
٤٧٠,٠٥٤	٧٧٣,٥٩٦	
٢,٧٥٠,١٨٩	٨٨٦,٢٧٥	
٦٥,٠٠٠	١٤٩,١٦٥	
٣,٢٨٥,٢٤٣	١,٩٩٣,٠٣٦	

١٩- مخصص الزكاة  
أ- احتساب الزكاة

٣١ ديسمبر ٢٠٢١ م	٣١ ديسمبر ٢٠٢٢ م	احتساب مخصص الزكاة: صافي ربح السنة المعدل إجمالي العناصر الموجبة إجمالي العناصر السالبة صافي الوعاء الزكوي صافي الوعاء الزكوي (٣٥٤/٣٦٥) * الزكاة الشرعية (٢,٥% من صافي الوعاء الزكوي)
٥,١٣٦,١٣٨	١,٤٢٠,٦٤٩	
١٣٧,٧٧٧,٩٢٨	١١٦,٦٦٠,٥٠٦	
(١١٦,٠٦٥,٧٣٨)	(١٠٩,٩٣٢,٧٦٥)	
٢١,٧١٢,١٩٠	٦,٧٢٧,٧٤١	
٢٢,٢٢٧,٢٦٥	٦,٨٩٢,٦٥٠	
٥٥٥,٦٨٢	١٧٢,٣١٦	

- تم احتساب الزكاة بالنسبة والتناسب بين عدد أيام السنة المالية حسب فترة القوائم المالية منسوبا لعدد أيام السنة القمرية ٣٥٤ يوم بعد استبعاد ارباح وخسائر العام لأنها تخص الفترة - وذلك استنادا للمادة الرابعة عشر من اللائحة الجديدة لجباية الزكاة الصادرة بالقرار الوزاري رقم ٢٢١٦ بتاريخ ١٤٤٠/٧/٧هـ.

ب - كانت حركة مخصص الزكاة كما يلي:

٣١ ديسمبر ٢٠٢١ م	٣١ ديسمبر ٢٠٢٢ م	رصيد بداية العام المكون في نهاية العام المسدد خلال العام رصيد نهاية العام
٢٧٥,٣٣٢	٥٥٥,٦٥٤	
٥٥٥,٦٨٢	١٧٢,٣١٦	
(٢٧٥,٣٦٠)	(٥٥٥,٦٨٢)	
٥٥٥,٦٥٤	١٧٢,٢٨٨	

ت - الموقف الزكوي

أنهت الشركة وضعها الزكوي عن عام ٢٠٢١ م وحصلت على شهادة من هيئة الزكاة والضريبة والجمارك بذلك سارية المفعول حتى ٣٠ ابريل ٢٠٢٣ م.

شركة الطاقات المعدنية للتجارة  
شركة مساهمة سعودية مغلقة  
إيضاحات حول القوائم المالية للسنة المنتهية في ٣١ ديسمبر ٢٠٢٢ م  
المبالغ المدرجة بالريال السعودي مالم يذكر خلاف ذلك

٢٠- تكلفة المبيعات

٣١ ديسمبر ٢٠٢١ م	٣٠ ديسمبر ٢٠٢٢ م
١١,٨٠١,٥٣٦	٥,٧٤٥,٣٦٠
٢٣٠,٩٤٤,٩٣٦	٢١٦,٩٨٣,٨٧٢
(٥,٧٤٥,٣٦٠)	(٥,٥١٨,٥٧٤)
٢٣٧,٠٠١,١١٢	٢١٧,٢١٠,٦٥٨
٩,٥٢٤,٨٩٩	١٤,٣٣٣,٠٦٠
٢٤٦,٥٢٦,٠١١	٢٣١,٥٤٣,٧١٨

رصيد مخزون أول العام  
صافي مشتريات حديد ومعادن  
رصيد مخزون آخر العام  
تكلفة المشتريات  
المصاريف الصناعية المباشرة (١/٢٠)  
تكلفة المبيعات

١/٢٠ تتكون المصروفات الصناعية المباشرة مما يلي:

٣١ ديسمبر ٢٠٢١ م	٣١ ديسمبر ٢٠٢٢ م
٣,٠٩٧,٨٢٥	٣,٩٥٠,١٦٤
٣,٧٥٣,٥٩٣	٣,٨٠١,٨٣٦
٢,١٠١,٥١١	٦,٠٩٢,٣٥٥
٥٧١,٩٧٠	٤٨٨,٧٠٥
٩,٥٢٤,٨٩٩	١٤,٣٣٣,٠٦٠

رواتب وأجور وما في حكمها  
استهلاك ممتلكات وآلات ومعدات  
مصروفات تشغيل  
أخرى  
الإجمالي

٢١- مصروفات عمومية وإدارية

٣١ ديسمبر ٢٠٢١ م	٣١ ديسمبر ٢٠٢٢ م
٢,٠٦٦,٣٥٤	٣,٣٠٩,٩٥٠
١٦٢,١٧٠	٢٩٢,٣٣٥
٤٦,٥٥٥	١٠٤,٨٤٧
١٣٧,٤٨٤	٩٣,١٠٧
٦٤,١٧٢	٨٢,٥٢٢
١٤,٢٠٠	٣٦,٧٨٦
٥٩,٩٠٢	٢٢,٩٢٧
-	٢٢,٨٤٢
-	٤٢,٠٩٢٥
-	٤٢,٠٥٨
١٩,٤٤٥	١٠٧,٧٦٤
٢,٥٧٠,٢٨٢	٤,٥٣٦,٠٦٣

رواتب وأجور وما في حكمها  
تأمينات اجتماعية  
استهلاك ممتلكات وآلات ومعدات  
رسوم حكومية واشتراكات  
غاز ووقود  
قرطاسية ومطبوعات  
بريد وهاتف  
مصاريف بنكية  
أتعاب مهنية  
نظافة وضيافة  
أخرى

٢٢- مصروفات بيعية وتسويقية

٣١ ديسمبر ٢٠٢١ م	٣١ ديسمبر ٢٠٢٢ م
١,٣٥٣,٣٢٠	١,٨٩٤,٠٢٥
-	٣٧,٥٧٥
-	١٠٠,٤٩٩
١,٣٥٣,٣٢٠	٢,٠٣٢,٠٩٩

مصروفات ردود المناديب والسائقين  
مصروفات دعابة وإعلان  
عمولات

٢٣- إيرادات أخرى

٣١ ديسمبر ٢٠٢١ م	٣١ ديسمبر ٢٠٢٢ م
٧٥٩,٧٠٠	-
٥٠,٠٠٠	-
٥٥٨,٦٢٣	-
١٣٢٣,٣٢٣	-

إيرادات إيجار قلابات  
إرباح استبعاد ممتلكات وآلات ومعدات  
أخرى

#### ٢٤- الأدوات المالية

##### القيمة العادلة:

تعتبر القيمة العادلة لكل من النقد في الصندوق ولدى البنوك والمدينين والمخزون والدائنين والموجودات والمطلوبات الأخرى مقارنة للقيمة المسجلة بها نتيجة لطبيعة فترتها قصيرة الأجل .  
ولا تستخدم الشركة أدوات مالية مشتقة لإدارة مخاطر معدلات العمولة وتقلبات أسعار صرف العملات الأجنبية وذلك بسبب العوامل المبينة أدناه :

##### مخاطر معدلات العمولة:

هي مخاطر متعددة تتعلق بتأثير التغيرات في معدلات العمولة في السوق على المركز المالي للشركة وتدفقاتها النقدية ، ليس لدى الشركة موجودات أو مطلوبات جوهرية تحمل معدلات عمولة عائمة كما في ٣١ ديسمبر ٢٠٢٢، وتدير الشركة تدفقها النقدي عن طريق مراقبة التوقيت بين التدفق النقدي المحصل والتدفق النقدي المستخدم .

##### مخاطر تغير أسعار الصرف:

هي مخاطر التغير في قيمة الأدوات المالية بسبب التغيرات في أسعار صرف العملات الأجنبية ، تراقب الإدارة تقلبات أسعار صرف العملات الأجنبية وتعتقد أن الشركة ليست عرضة لمخاطر تغير أسعار الصرف بدرجة كبيرة نظراً لأن العملة الرسمية للشركة هي الريال السعودي وهو العملة الأساسية التي تتعامل بها الشركة وسعره ثابت حالياً وبهامش بسيط مقابل الدولار الأمريكي .

##### مخاطر الائتمان:

هي مخاطر عدم قدرة الأطراف الأخرى على الوفاء بمطلوباتها تجاه الشركة مما يؤدي إلى تكبد الشركة لخسارة مالية، تتكون الأدوات المالية التي قد تعرض الشركة لمخاطر تركب المديونية بشكل رئيسي من الأرصدة النقدية وحسابات المدنين ، تقوم الشركة بإيداع أرصدها النقدية في عدد من المؤسسات المالية ذات القدرة الائتمانية العالية وتباشر سياسة للحد من حجم أرصدها المودعة في كل مؤسسة مالية ، ولا تعتقد الشركة بوجود مخاطر عدم كفاءة كبيرة في هذه المؤسسات المالية .

##### مخاطر السيولة:

هي مخاطر تعرض الشركة لصعوبات في الحصول على الأموال لمقابلة المطلوبات المرتبطة بالأدوات المالية تدار السيولة عن طريق التأكد بشكل دوري من توفرها بمقادير كافية لمقابلة أية مطلوبات مستقبلية ولا تعتقد الشركة أنها عرضة لمخاطر جوهرية متعلقة بالسيولة . لا تعتقد الشركة أنها عرضة لأي مخاطر هامة نسبياً ذات علاقة بما سبق .

#### ٢٥- اعتماد القوائم المالية

اعتمدت هذه القوائم المالية من قبل مجلس إدارة الشركة بتاريخ ١٩ شوال ١٤٤٤ هـ/ الموافق ٠٩ مايو ٢٠٢٣ م .

14.2 القوائم المالية غير المراجعة للفترة المالية المنتهية في 30 يونيو 2023م



شركة الطاقات المعدنية للتجارة  
(شركة مساهمة سعودية مغلقة)  
الرياض - المملكة العربية السعودية  
القوائم المالية الأولية المختصرة  
لفترة الستة أشهر المنتهية في ٣٠ يونيو ٢٠٢٣ م  
وتقرير المراجع المستقل لفحص القوائم المالية الأولية المختصرة

شركة الطاقات المعدنية للتجارة  
(شركة مساهمة سعودية مغلقة)  
الرياض - المملكة العربية السعودية  
القوائم المالية الأولية المختصرة  
لفترة الستة أشهر المنتهية في ٣٠ يونيو ٢٠٢٣ م

الصفحة	المحتويات
١	تقرير المراجع المستقل عن فحص القوائم المالية الأولية المختصرة
٢	قائمة المركز المالي الأولية المختصرة
٣	قائمة الأرباح أو الخسائر والنخل الشامل الآخر الأولية المختصرة
٤	قائمة التغيرات في حقوق الملكية الأولية المختصرة
٥	قائمة التدفقات النقدية الأولية المختصرة
١٩-٦	إيضاحات حول القوائم المالية الأولية المختصرة

## تقرير المراجع المستقل لفحص القوائم المالية الأولية المختصرة

المحترمين

إلى السادة/ المساهمين  
شركة الطاقات المعدنية للتجارة  
(شركة مساهمة سعودية مغلقة)

## مقدمة:

لقد قمنا قائمة المركز المالي الأولية المختصرة المرفقة لشركة الطاقات المعدنية للتجارة (شركة مساهمة سعودية مغلقة) ("الشركة") كما في ٣٠ يونيو ٢٠٢٣، والقوائم الأولية المختصرة للأرباح أو الخسائر والدخل الشامل الأخر والتغيرات في حقوق الملكية والتدفقات النقدية لفترة الستة أشهر المنتهية في ذلك التاريخ، وملخصاً للسياسات المحاسبية الهامة والإيضاحات التفسيرية الأخرى. إن إدارة الشركة هي المسؤولة عن إعداد وعرض هذه القوائم المالية الأولية المختصرة وفقاً لمعيار المحاسبة الدولي ٣٤ (التقارير المالية الأولية) المعتمد في المملكة العربية السعودية. وتتمثل مسؤوليتنا في إبداء استنتاج بشأن هذه القوائم المالية الأولية المختصرة استناداً إلى فحصنا.

## نطاق الفحص:

لقد قمنا بفحصنا وفقاً للمعيار الدولي الخاص بارتباطات الفحص رقم ٢٤١٠ (فحص المعلومات المالية الأولية المنفذ من قبل مراجع الحسابات المستقل للمنشأة) المعتمد في المملكة العربية السعودية. يشمل فحص القوائم المالية الأولية على توجيه استفسارات بشكل أساسي إلى المسؤولين عن الأمور المالية والمحاسبية وتطبيق إجراءات تحليلية وإجراءات فحص أخرى. وتعد إجراءات الفحص أقل في نطاقها بشكل كبير من المراجعة التي تتم وفقاً للمعايير الدولية للمراجعة المعتمدة في المملكة العربية السعودية، وعليه فإنها لا تمكننا من الحصول على تأكيد بأننا سنكون على علم بكافة الأمور الهامة التي يمكن معرفتها أثناء القيام بعملية المراجعة. وعليه، فإننا لا نبدي رأي مراجعة.

## الاستنتاج:

استناداً إلى الفحص الذي قمنا به، لم يلفت إنتباهنا شيء يجعلنا نعتقد بأن القوائم المالية الأولية المختصرة المرفقة لم يتم إعدادها من كافة النواحي الجوهرية، وفقاً لمعيار المحاسبة الدولي رقم ٣٤ (التقرير المالي الأولي) المعتمد في المملكة العربية السعودية.

عن الخراشي وشركاه

عبد الله سليمان المسند  
ترخيص رقم (٤٥٦)

الرياض في:

١٤ صفر ١٤٤٥ هـ

٣٠ أغسطس ٢٠٢٣ م

شركة الطاقات المعدنية للتجارة  
شركة مساهمة سعودية مغلقة  
قائمة المركز المالي الأولية المختصرة (غير مراجعة)  
لفترة الستة أشهر المنتهية في ٣٠ يونيو ٢٠٢٣ م  
(المبالغ المدرجة بالريال السعودي)

٣١ ديسمبر ٢٠٢٢ م (مراجعة)	٣٠ يونيو ٢٠٢٣ م (غير مراجعة)	إيضاح	
			<b>الموجودات</b>
			<b>الموجودات غير المتداولة</b>
١٠٩,٠٦٩,٥٠٢	٥٧,٧٢٥,٨٢٣	٥	ممتلكات والألت ومعدات - بالصافي
٨٦٣,٢٦٣	٦٣١,٥٣٥	١/٦	حق استخدام الاصول
<b>١٠٩,٩٣٢,٧٦٥</b>	<b>٥٨,٣٥٧,٣٥٨</b>		<b>إجمالي الموجودات غير المتداولة</b>
			<b>الموجودات المتداولة</b>
١٣,٢٥١,٠١٤	١٢,٦٢٨,٤٢٧	٧	ذمم تجارية مدينة
٤,٠٢٦,٧٤٩	٦,٧٩٤,٩٧٨	٨	ذمم مدينة أخرى
٥,٥١٨,٥٧٤	٤,٦٦٥,١٦٥	٩	المخزون
-	٣٧,٦٠٧,٥٨٠	١/١٠	مستحق من اطراف ذات علاقة
٣٣١,٢٥٦	٢,٣٧٢,٧٦٢	١١	النقد وما في حكمه
<b>٢٣,١٢٧,٥٩٣</b>	<b>٦٤,٠٦٨,٩١٢</b>		<b>إجمالي الموجودات المتداولة</b>
<b>١٣٣,٠٦٠,٣٥٨</b>	<b>١٢٢,٤٢٦,٢٧٠</b>		<b>إجمالي الموجودات</b>
			<b>حقوق الملكية والمطلوبات</b>
			<b>حقوق الملكية</b>
٩٧,٥٠٠,٠٠٠	٩٧,٥٠٠,٠٠٠	١/١٢	رأس المال
١,٤٠٦,٢٤٦	١,٤٠٦,٢٤٦	٢/١٢	احتياطي نظامي
٤,٢٠٦,٢٩٠	(١,٤٧٨,٢٠٧)		(خسائر متراكمة) / أرباح مبقاة
٨٩,١٢٧	٨٩,١٢٧		التغيرات المترجمة في بنود الدخل الشامل الأخر
<b>١٠٣,٢٠١,٦٦٣</b>	<b>٩٧,٥١٧,١٦٦</b>		<b>اجمالي حقوق الملكية</b>
			<b>المطلوبات</b>
			<b>المطلوبات غير المتداولة</b>
١٢,٨٧٠,٢٩٢	-	٢/١٠	المستحق إلى أطراف ذات علاقة
-	٤,٧٦٧,٠٩٣	١٥	قروض - الجزء غير المتداول
٣٣٢,٣٠٠	٢٥٦,٢٨٧	٢/٦	التزامات عقود الايجار - الجزء غير المتداول
٦٨٤,٣٩٤	٨٤٢,٤٨٩	١٤	التزامات منافع موظفين محددة
<b>١٣,٨٨٦,٩٨٦</b>	<b>٥,٨٦٥,٨٦٩</b>		<b>إجمالي المطلوبات غير المتداولة</b>
			<b>المطلوبات المتداولة</b>
٤,٧١١,١٢٤	٣,٦٧٠,٤٥١	١٥	قروض - الجزء المتداول
٤٧٠,٧٤٠	٣١٤,٧٧٢	٢/٦	التزامات عقود الايجار - الجزء المتداول
٨,٦٢٤,٥٢١	١٠,١٨٥,٤٤٦		ذمم تجارية دائنة
١,٩٩٣,٠٣٦	٤,٧٨٦,٤٣٦	١٣	أرصدة دائنة أخرى
١٧٢,٢٨٨	٨٦,١٣٠	١٦	مخصص الزكاة
<b>١٥,٩٧١,٧٠٩</b>	<b>١٩,٠٤٣,٢٣٥</b>		<b>إجمالي المطلوبات المتداولة</b>
<b>٢٩,٨٥٨,٦٩٥</b>	<b>٢٤,٩٠٩,١٠٤</b>		<b>اجمالي المطلوبات</b>
<b>١٣٣,٠٦٠,٣٥٨</b>	<b>١٢٢,٤٢٦,٢٧٠</b>		<b>إجمالي حقوق الملكية و المطلوبات</b>

شركة الطاقات المعدنية للتجارة  
شركة مساهمة سعودية مقفلة  
قائمة الأرباح أو الخسائر والدخل الشامل الآخر الأولية المختصرة (غير مراجعة)  
لفترة الستة أشهر المنتهية في ٣٠ يونيو ٢٠٢٣ م  
(المبالغ المدرجة بالريال السعودي)

فترة الستة أشهر المنتهية في		إيضاح
٣٠ يونيو ٢٠٢٢ م (غير مراجعة)	٣٠ يونيو ٢٠٢٣ (غير مراجعة)	
١٤١,٨٥٥,٥١٩	٧٨,٢٣٢,٢٧٦	المبيعات
(١٣٥,٥٦٥,٧٩٠)	(٧٦,٩٢٣,٤٥٦)	١٧ تكلفه المبيعات
٦,٢٨٩,٧٢٩	١,٣٠٨,٨٢٠	مجمه الربح
(١,٩٦٠,٤٣٤)	(٢,٧٩٥,٦٢١)	١٨ المصروفات والأعباء
(٩٩٦,٠٤١)	(٦٣٦,٩١٨)	مصروفات عمومية وإدارية
٣,٣٣٣,٢٥٤	(٢,١٢٣,٧١٩)	مصروفات بيعية وتسويقية (الخسارة) / الربح من العمليات
-	(٢,٤٣١)	نتائج الأعمال الأخرى:
(٤١٨,١١٧)	(٤٦٦,٠٢٢)	خسائر استبعاد ممتلكات والآت ومعدات
(٨٦,٦٠٠)	(٨١,١٦٧)	مصروفات تمويلية
٢,٨٢٨,٥٣٧	(٢,٦٧٣,٣٣٩)	الانخفاض في أرصده مدينة أخرى
(٢٧٧,٨٤١)	(٨٦,١٥٨)	(خسارة) / أرباح الفتره قبل الزكاة
٢,٥٥٠,٦٩٦	(٢,٧٥٩,٤٩٧)	١٦ الزكاة
		صافي (خسارة) / ربح الفتره
		الدخل الشامل الأخر ( الخسارة الشاملة الأخرى)
(٣٣٤,٦٥٧)	-	خسائر محققة من بيع موجودات مالية بالقيمة العادلة من خلال الدخل الشامل الأخر
١,٢٦٨,٥٤٦	-	أرباح غير محققة من تقييم موجودات مالية بالقيمة العادلة من خلال الدخل الشامل الأخر
٩٣٣,٨٨٩	-	إجمالي الدخل الشامل الأخر للفترة
٣,٤٨٤,٥٨٥	(٢,٧٥٩,٤٩٧)	إجمالي (الخسارة الشاملة) الدخل الشامل للفترة

شركة الطاقات المعدنية للتجارة  
شركة مساهمة سعودية مقللة  
قائمة التغيرات في حقوق الملكية الأولية المختصرة (غير مراجعة)  
لفترة الستة أشهر المنتهية في ٣٠ يونيو ٢٠٢٣ م  
(المبالغ مدرجة بالريال السعودي)

الاجمالي	التغيرات المتراكمة في بنود الدخل الشامل الآخر	أرباح مبقاة (خسائر متراكمة)	الاحتياطي النظامي	رأس المال	
١٠٠,٥٠١,١٣٧	(١,٦٦٨,١٠٠)	٣,٣٤٦,١٤٢	١,٣٢٣,٠٩٥	٩٧,٥٠٠,٠٠٠	الرصيد في ١ يناير ٢٠٢٢ م (مراجعة)
٢,٥٥٠,٦٩٧	-	٢,٥٥٠,٦٩٧	-	-	ربح الفترة
-	٣٣٤,٦٥٧	(٣٣٤,٦٥٧)	-	-	المحول من الخسائر المحققة الى الارباح المبقاة
٩٣٣,٨٨٩	٩٣٣,٨٨٩	-	-	-	إجمالي الدخل الشامل الآخر للفترة
١٠٣,٩٨٥,٧٢٣	(٣٩٩,٥٥٤)	٥,٥٦٢,١٨٢	١,٣٢٣,٠٩٥	٩٧,٥٠٠,٠٠٠	الرصيد في ٣٠ يونيو ٢٠٢٢ م (غير مراجعة)
١٠٣,٢٠١,٦٦٣	٨٩,١٢٧	٤,٢٠٦,٢٩٠	١,٤٠٦,٢٤٦	٩٧,٥٠٠,٠٠٠	الرصيد في ١ يناير ٢٠٢٣ م (مراجعة)
(٢,٧٥٩,٤٩٧)	-	(٢,٧٥٩,٤٩٧)	-	-	صافي خسارة الفترة
(٢,٩٢٥,٠٠٠)	-	(٢,٩٢٥,٠٠٠)	-	-	توزيعات ارباح
-	-	-	-	-	الدخل الشامل الآخر للفترة
٩٧,٥١٧,١٦٦	٨٩,١٢٧	(١,٤٧٨,٢٠٧)	١,٤٠٦,٢٤٦	٩٧,٥٠٠,٠٠٠	الرصيد في ٣٠ يونيو ٢٠٢٣ م (غير مراجعة)

الإيضاحات المرفقة جزء لا يتجزأ من القوائم المالية الأولية المختصرة

شركة الطاقات المعدنية للتجارة  
شركة مساهمة سعودية مغلقة  
قائمة التدفقات النقدية الأولية المختصرة (غير مراجعة)  
لفترة الستة أشهر المنتهية في ٣٠ يونيو ٢٠٢٣ م  
(المبالغ مدرجة بالريال السعودي)

فترة الستة اشهر المنتهية في		
٣٠ يونيو ٢٠٢٢	٣٠ يونيو ٢٠٢٣	
(غير مراجعة)	(غير مراجعة)	
٢,٨٢٨,٥٣٧	(٢,٦٧٣,٣٣٩)	النقدية من الأنشطة التشغيلية : (خسارة) / ربح الفترة قبل الزكاة تعديلات :
١,٨٧٥,٤٤١	٢,١٠٦,٠٥٦	استهلاك ممتلكات وألات ومعدات
١٤١,٥٧٧	١٧٧,٠٣٥	التزامات منافع موظفين مكونة
-	٢,٤٣١	خسائر استبعادات ممتلكات والات ومعدات
٢١١,٦٩٩	٢٣١,٧٢٨	اهلاك حق استخدام أصول
	٨١,١٦٧	انخفاض في ارصدة مدينة اخري
		التغيرات في الموجودات والمطلوبات التشغيلية
٨٨٥,٧٤٣	٦٢٢,٥٨٧	الذمم المدينة التجارية
(٢,٩٩٨,٩٢٤)	(٢,٦٨٧,٠٦٢)	الذمم المدينة الاخرى
(٦,٣٤٦,٤٤٣)	٨٥٣,٤٠٩	المخزون
١,٨٢٨,٨٣٧	١,٥٦٠,٩٢٥	الذمم الدائنة التجارية
٣٧٠,٦٣	-	الأطراف ذات علاقة
(١,١٢١,٩٩١)	(٢٠٣,٠٧٤)	الذمم الدائنة الأخرى
-	(١٨,٩٣٩)	المسدد من التزامات منافع الموظفين المحددة
(٥٥٥,٦٨٢)	(١٧٢,٣١٦)	المسدد من الزكاة
(٢,٧٩٦,٠٢٦)	(١١٩,٣٩٢)	صافي النقد (المستخدم في) الأنشطة التشغيلية
		<u>التدفقات النقدية من الأنشطة الإستثمارية :</u>
(٩٣٩,١٨٥)	(١,٤٦٢,٦٨١)	مدفوعات لإضافات الممتلكات والألات والمعدات
-	٢٢٠,٠٠٠	المتحصل من بيع ممتلكات والات ومعدات
(٩١٥,٣٢٧)	-	اضافات مشروعات قيد التنفيذ
(٤٣٠,١٧٩)	-	اضافات اصول حق الاستخدام
٦,٠٠٠,٠٠٠	-	إستبعادات موجودات مالية بالقيمة العادلة من خلال الدخل الشامل الأخر
٣,٧١٥,٣٠٩	(١,٢٤٢,٦٨١)	صافي النقد (المستخدم في) / الناتج من الأنشطة الإستثمارية
		<u>التدفقات النقدية من الأنشطة التمويلية :</u>
(٤,٧٥١,٤٤٧)	(٣,٩٤٤,٤٤٠)	المسدد من قروض
-	٧,٥٨٠,٠٠٠	المحصل من قروض
٢١٩,٥١٢	(٢٣١,٩٨١)	التزامات عقود الأيجار
(٤,٥٣١,٩٣٥)	٣,٤٠٣,٥٧٩	صافي النقد الناتج من / (المستخدم في) الأنشطة التمويلية
(٣,٦١٢,٦٥٢)	٢,٠٤١,٥٠٦	صافي التغير في النقد وما في حكمه
٣,٨١٣,٤٢٤	٣٣١,٢٥٦	رصيد النقد وما في حكمه في بداية الفترة
٢٠٠,٧٧٢	٢,٣٧٢,٧٦٢	رصيد النقد وما في حكمه في نهاية الفترة
		<u>معاملات غير نقدية:</u>
-	٥٠,٤٧٧,٨٧٤	استبعاد مشروعات تحت التنفيذ
-	٣٧,٦٠٧,٥٨٠	مستحق من اطراف ذات علاقة
-	١٢,٨٧٠,٢٩٢	مستحق الي اطراف ذات علاقة
-	٢,٩٢٥,٠٠٠	توزيعات ارباح مستحقة - ارصدة دائنة اخري

(١) الشركة وطبيعة نشاطها:

تأسست شركة الطاقات المعدنية للتجارة - شركة مساهمة سعودية مغلقة - (يشار إليها فيما يلي "الشركة") مركزها الرئيسي في مدينة الرياض بموجب السجل التجاري رقم ١٠١٠٥٢١٢٣٣ بتاريخ ١٤٣٨/٠٦/٢٠ هـ وينتهي في ١٤٤٥/٠٦/٠٨ هـ - لممارسة نشاطها في: "صناعة منتجات أولية من الحديد على شكل كتل من الركائز والمخلفات بعد إعادة صهرها، صناعة منتجات من الحديد أو من الصلب .. الخ، بواسطة السحب أو البثق أو الدرفلة، الإنشاءات العامة للمباني السكنية، البيع بالتجزئة لسكراب مواد البناء، يشمل (تجارة الحديد الخردة)، النقل البري للبضائع، نقل البضائع والمعدات (النقل الثقيل).

يقع المركز الرئيسي في العنوان التالي:

المملكة العربية السعودية - الرياض، حي المنار، طريق الإمام أحمد بن حنبل الرمز البريدي ١٤٢٢٢.  
- تتضمن القوائم المالية الأولية المختصرة المرفقة حسابات الشركة وحسابات الفرع التالي:

اسم الفرع	رقم السجل التجاري	المحافظة
شركة الطاقات المعدنية للتجارة	١٠١٠٤٥٧٤٥٢	الرياض
شركة الطاقات المعدنية للتجارة - شركة شخص واحد	٢٠٥٥١٣٠٠٣١	الرياض
مصنع الطاقات للصناعات المعدنية	١٠١٠٥٦١٩١٤	الرياض

(٢) أسس الأعداد

١/٢ - بيان الالتزام

تم اعداد هذه القوائم المالية الأولية المختصرة بناءً على المعيار الدولي لإعداد التقارير المالية رقم (٣٤): التقرير المالي الأولي المعتمد في المملكة العربية السعودية، والمعايير والإصدارات الأخرى المعتمدة من الهيئة السعودية للمراجعين والمحاسبين. ولا تتضمن هذه القوائم المالية الأولية المختصرة كافة المعلومات والإيضاحات المطلوبة في القوائم المالية السنوية. وبناء عليه، ينبغي قراءة هذه القوائم المالية الأولية المختصرة جنباً إلى جنب مع القوائم المالية للشركة للسنة المنتهية في ٣١ ديسمبر ٢٠٢١ م.

٢/٢ - السنة المالية:

السنة المالية للشركة اثني عشر شهراً من بداية شهر يناير حتى نهاية شهر ديسمبر من كل عام ميلادي.

(٣) أسس القياس:

١/٣ - مبدأ التكلفة التاريخية

أعدت القوائم المالية وفقاً لمبدأ التكلفة التاريخية وباستخدام أساس الاستحقاق ومفهوم استمرارية النشاط، باستثناء بعض الأدوات المالية التي يتم قياسها بالتكلفة المطفأة باستخدام معدل العائد الفعلي وبعضها الآخر التي يتم قياسها بالقيمة العادلة من خلال الدخل الشامل الآخر.

٢/٣ - عملة العرض والنشاط:

إن الريال السعودي هو عملة إظهار القوائم المالية الأولية المختصرة والذي يمثل العملة الرئيسية للشركة.

(٤) ملخص لأهم السياسات المحاسبية:

الإنخفاض في قيمة الموجودات المالية:

تقوم الشركة بقياس خسائر الائتمانية المتوقعة على مدى العمر المتعلقة بموجوداتها المالية على أساس استطلاع المستقبل. تعتمد طريقة هبوط القيمة المطبقة لدى الشركة على ما إذا كان هناك مخاطر زيادة كبيرة في مخاطر الائتمان.

التقديرات والافتراضات والأحكام المحاسبية الهامة:

يتطلب إعداد القوائم المالية الأولية المختصرة من الإدارة إجراء الأحكام والتقديرات والافتراضات التي قد تؤثر على مبالغ الإيرادات والمصاريف والموجودات والمطلوبات المسجلة والإفصاح عن المطلوبات المحتملة بتاريخ إعداد القوائم المالية. وقد يترتب على عدم التأكد من هذه الافتراضات والتقديرات إجراء تعديل جوهري على القيم الدفترية للموجودات أو المطلوبات التي ستأثر بذلك في المستقبل. تستند هذه التقديرات والافتراضات على الخبرة وعوامل أخرى مختلفة يعتقد بأنها معقولة وفقاً للظروف وتستخدم لقياس القيم الدفترية للموجودات والمطلوبات التي يصعب الحصول عليها من مصادر أخرى. تتم مراجعة التقديرات والافتراضات المعنية بصورة مستمرة. يتم إثبات التعديلات على التقديرات المحاسبية في الفترة التي يتم فيها تعديل التقديرات أو في فترة التعديل والفترات المستقبلية إذا كانت التقديرات المتغيرة تؤثر على الفترة الحالية والفترات المستقبلية.



فيما يلي معلومات حول الافتراضات والتقديرات التي لها تأثير جوهري على المبالغ المدرجة في القوائم المالية:

#### ٤- ملخص لأهم السياسات المحاسبية (تتمة)

- **الاستمرارية**  
أجرت إدارة الشركة تقييماً لقدرة الشركة على الاستمرار وفقاً لمبدأ الاستمرارية، ولديها قناعة أن لدى الشركة الموارد الكافية لاستمرار أعمالها في المستقبل القريب. إضافة إلى ذلك، فإن الإدارة ليس لديها أي شكوك جوهريّة حول قدرة الشركة على الاستمرارية. لذلك فإنه لا يزال يتم إعداد القوائم المالية الأولية المختصرة على أساس مبدأ الاستمرارية.
- **الأعمار الإنتاجية المقدرة للممتلكات**  
تقوم إدارة الشركة بتحديد الأعمار الإنتاجية المقدرة للممتلكات لأغراض الاستهلاك على أساس القسط الثابت على مدى الأعمار الإنتاجية المقدرة لها. يتم تحديد هذا التقدير بعد الأخذ بعين الاعتبار الاستخدام المتوقع للأصل أو الاستهلاك العادي تقوم الإدارة بمراجعة الأعمار الإنتاجية والقيمة المتبقية للموجودات على الأقل مرة واحدة في السنة، ويتم في نهاية كل سنة مالية تعديل قسط الاستهلاك المستقبلي في حالة اعتقاد الإدارة بأن الأعمار الإنتاجية تختلف عن التقديرات السابقة.
- **المخصصات**  
تعتمد المخصصات، بحسب طبيعتها، على تقديرات وعمليات تقويم للتأكد فيما إذا تم استيفاء ضوابط الإثبات، بما في ذلك تقدير المبالغ المحتمل سدادها. تستند مخصصات الدعاوى القضائية إلى تقدير التكاليف، بعد الأخذ بعين الاعتبار، المشورة القانونية وغيرها من المعلومات المتاحة حالياً. تتضمن المخصصات المتعلقة بالمطلوبات غير المؤكدة، أفضل تقديرات الإدارة فيما إذا كان من المحتمل وقوع التدفقات النقدية الصادرة.
- **التزامات خطة منافع الموظفين المحددة (منافع الموظفين)**  
يتم تقدير تكاليف خطط منافع الموظفين المستحقة بعد انتهاء الخدمة والقيمة الحالية لالتزام تلك المنافع باستخدام التقييمات الاكتوارية. يتضمن التقييم الاكتواري وضع افتراضات مختلفة قد تختلف عن التطورات الفعلية في المستقبل وتشمل هذه العوامل تحديد معدل الخصم ومعدل الزيادة في المرتبات ومعدلات الوفيات والزيادات في المعاشات التقاعدية في المستقبل ونظراً لتعقيد التقييم والافتراضات الأساسية وطبيعتها بأنها طويلة الأجل فإن المستحقات المقدرة تكون شديدة الحساسية لأي تغيير في تلك الافتراضات. تتم مراجعة جميع الافتراضات الاكتوارية في تاريخ كل مركز مالي.
- **تحديد مدة الإيجار للعقود مع خيارات التجديد والإنهاء**  
تحدد الشركة مدة الإيجار على أنها فترة الإيجار غير القابلة للإلغاء، إلى جانب أية فترات يعطيها خيار لتمديد عقد الإيجار إذا كان من المؤكد بشكل معقول أن يمارس، أو أية فترات يعطيها خيار إنهاء عقد الإيجار، إذا كان من المؤكد بشكل معقول عدم ممارسته.
- **الإثبات والقياس الأولي**  
يتم إثبات المدينون التجاريون المصدرة مبدئياً عند نشأتها. يتم إثبات جميع الموجودات والمطلوبات المالية الأخرى مبدئياً عندما تصبح الشركة طرفاً في الأحكام التعاقدية للأداة.  
الأصل المالي (ما لم يكن مديناً تجارياً بدون عنصر تمويل هام) أو يتم قياس الالتزام المالي مبدئياً بالقيمة العادلة زانداً، بالنسبة لبيد ليس بالقيمة العادلة من خلال الأرباح والخسائر، تكاليف المعاملة التي تنسب مباشرة إلى حيازتها أو إصدارها. يتم إثبات المدينون التجاريون بدون عنصر تمويل كبير مبدئياً بسعر المعاملة.

#### ١/٤ - الأدوات المالية:

- **تصنيف وقياس الموجودات المالية والمطلوبات المالية**  
المبالغ المستحقة من ذمم تجارية مدينة وغيرهم  
تتم معظم الإيرادات على أساس شروط الائتمان العادية، ولا تحمل فوائد. عندما يتم تمديد الائتمان إلى ما بعد شروط الائتمان العادية، يتم قياس المبالغ المستحقة من الذمم التجارية المدينة وغيرهم بالتكلفة المستنفدة باستخدام طريقة الفائدة الحقيقية. في نهاية كل فترة تقرير تتم مراجعة القيم الدفترية للمبالغ المستحقة من المدينين التجاريين وغيرهم لتحديد ما إذا كان هناك أي دليل موضوعي على هبوط في قيمة تلك الذمم. إذا كان هناك دليل موضوعي على هبوط القيمة، فيتم إثبات خسارة هبوط القيمة ضمن الربح أو الخسارة مباشرة.
- **انخفاض قيمة الموجودات المالية غير المشتقة:**  
تعترف الشركة بمخصصات الخسائر الائتمانية المتوقعة على الموجودات المالية المقاسة بالتكلفة المستنفدة وموجودات العقود.  
تقوم الشركة بقياس مخصصات الخسارة بمبلغ يساوي خسائر الائتمان المتوقعة مدى الحياة.
- **قياس الخسائر الائتمانية المتوقعة:**  
إن الخسائر الائتمانية المتوقعة هي تقدير مرجح محتمل للخسائر الائتمانية. يتم قياس الخسائر الائتمانية بأنها القيمة الحالية لكافة النقص في النقد (أي الفرق بين التدفقات النقدية للعقد والتدفقات النقدية التي تتوقع الشركة استلامها). يتم خصم الخسائر الائتمانية المتوقعة بسعر الفائدة الحقيقية للأصل المالي.
- **الموجودات المالية المنخفضة قيمتها انتمائياً:**

تقوم الشركة بتاريخ كل قوائم مالية بتقييم ما إذا كانت الموجودات المالية المدرجة بالتكلفة المستنفذة منخفضة القيمة انتمائياً. يتم تقييم الأصل المالي على أنه منخفض القيمة انتمائياً عند وقوع حدث أو أكثر يكون له تأثير سلبي على التدفقات النقدية المستقبلية المقدره لذلك الأصل المالي.

#### ٤- ملخص لأهم السياسات المحاسبية (تتمة)

##### ١/٤ - الأدوات المالية (تتمة):

- تشمل الأدلة التي تشير إلى انخفاض الموجودات المالية البيانات القابلة للملاحظة التالية:
- صعوبة مالية كبيرة للمدين؛
  - خرق العقد مثل التقصير أو التأخير أكثر من ٤ سنوات من تاريخ الاستحقاق من الجهات الحكومية ومتأخرة أكثر من سنتين من تاريخ الاستحقاق من الجهات التجارية.
  - إعادة هيكلة القرض أو السلفة من قبل الشركة بشروط لا تراها الشركة خلاف ذلك؛
  - من الم حتمل أن يدخل المدين في حالة إفلاس أو إعادة تنظيم مالي أخرى؛ أو
  - اختفاء سوق نشط للأوراق المالية بسبب الصعوبات المالية.

##### عرض الانخفاض في القيمة:

يتم خصم مخصصات الخسائر للموجودات المالية التي تقاس بالتكلفة المستنفذة من القيمة الدفترية للموجودات. يتم عرض خسائر الانخفاض في القيمة المتعلقة بالذمم المدينة التجارية والذمم المدينة الأخرى، بشكل منفصل في قائمة الأرباح أو الخسائر.

##### الانخفاض في قيمة الموجودات غير المالية:

تقوم الشركة، بتاريخ اعداد كل قوائم مالية، بتقييم ما إذا كان هناك مؤشر على انخفاض قيمة أصل غير مالي. في حالة وجود أي مؤشر أو عندما يكون مطلوباً اختبار انخفاض القيمة السنوي للأصل، تقوم الشركة بتقدير القيمة القابلة للاسترداد للأصل. القيمة القابلة للاسترداد هي القيمة العادلة للأصل أو الوحدة المنتجة للنقد ناقصاً تكاليف الاستبعاد والقيمة المستخدمة، أيهما أعلى. يتم تحديد القيمة القابلة للاسترداد لأصل فردي على حدة، ما لم يكن الأصل لا ينتج تدفقات نقدية مستقلة إلى حد كبير عن التدفقات النقدية من الموجودات أو مجموعات الموجودات الأخرى. عندما تزيد القيمة الدفترية للأصل أو الوحدة المنتجة للنقد عن قيمته القابلة للاسترداد، يعتبر الأصل منخفض القيمة ويتم تخفيضه إلى قيمته القابلة للاسترداد. عند تقييم القيمة الحالية، يتم خصم التدفقات النقدية المستقبلية المقدره إلى قيمتها الحالية باستخدام معدل خصم يعكس تقييمات السوق الحالية للقيمة الزمنية للنقود والمخاطر الخاصة للأصل. عدد تحديد القيمة العادلة ناقصاً تكاليف الاستبعاد، تؤخذ معاملات السوق الخيرة في الاعتبار.

إذا لم يتم تحديد مثل هذه المعاملات، يتم استخدام نموذج تقييم مناسب. يتم الاعتراف بهذه العمليات الحسابية بمضاعفات التقييم وأسعار السهم المدرجة للشركات المتداولة أو مؤشرات القيمة العادلة الأخرى المتاحة. بالنسبة للموجودات باستثناء الشهرة، يتم إجراء تقويم بتاريخ كل تقرير مالي لتحديد ما إذا كان هناك أي مؤشر على أن خسائر انخفاض القيمة المثبتة سابقاً لم تعد موجودة أو قد انخفضت. في حالة وجود مثل هذا المؤشر، تقوم الشركة بتقدير القيمة القابلة للاسترداد للأصل أو الوحدة المنتجة للنقد. يتم عكس خسارة الانخفاض في القيمة المعترف بها سابقاً فقط إذا كان هناك تغيير في الافتراضات المستخدمة لتحديد القيمة القابلة للاسترداد للأصل منذ الاعتراف بأخر خسارة انخفاض في القيمة. يحدد العكس بحيث لا تتجاوز القيمة الدفترية للأصل القيمة القابلة للاسترداد ولا تتجاوز القيمة الدفترية التي كان من الممكن تحديدها بالصافي بعد الاستهلاك في حالة عدم الاعتراف بخسارة انخفاض القيمة للأصل في السنوات السابقة.

##### الإيرادات

تقوم الشركة بالاعتراف بالإيرادات بناء على نموذج مكون من خمس خطوات كما هو محدد في المعيار الدولي للتقرير المالي رقم ١٥:

- ✓ الخطوة رقم ١: تحديد العقد / العقود مع العميل: يتم تعريف العقد على أنه اتفاق بين طرفين أو أكثر ينشأ بموجبه حقوق ومطلوبات واجبة النفاذ ويحدد المعايير التي يجب استيفائها لكل عقد.
- ✓ الخطوة رقم ٢: تحديد مطلوبات أداء العقد: إن التزام الأداء هو وعد ضمن العقد مع العميل لتحويل بضاعة أو خدمة للعميل.
- ✓ الخطوة رقم ٣: تحديد سعر المعاملة: إن سعر المعاملة هو المبلغ الذي تتوقع الشركة استحقاقه مقابل تحويل البضائع أو الخدمات التي تم الالتزام بها للعميل باستثناء المبالغ المحصلة نيابة عن أطراف ثالثة.
- ✓ الخطوة رقم ٤: تخصيص سعر المعاملة لمطلوبات الأداء في العقد: بالنسبة للعقد الذي يحتوي على أكثر من التزام أداء تقوم الشركة بتخصيص سعر المعاملة لكل التزام أداء بمبلغ يعكس قيمة الاعتبارات التي تتوقع الشركة استحقاقها مقابل استيفاء كل التزام أداء.
- ✓ الخطوة رقم ٥: إدراج الإيرادات عندما تستوفي الشركة التزام الأداء.

تستوفي الشركة التزام الأداء وتقوم بإدراج الإيرادات مع مرور الوقت إذا تم استيفاء أحد المعايير التالية:

- أن لا ينشأ عن أداء الشركة أصل ذو استخدام بديل للشركة ويكون لدى الشركة حق قانوني في دفعات الأداء المنجز حتى أن يصل أداء الشركة إلى إنشاء أو تعزيز أصل يسيطر عليه العميل أثناء إنشاء الأصل أو تعزيزه.
- إستلام واستهلاك العميل للمنافع التي يوفرها أداء الشركة في وقت متزامن عند قيام الشركة بأدائها.

٤- ملخص لأهم السياسات المحاسبية (تتمة)  
١/٤ - الأدوات المالية (تتمة):

- الإيرادات

• بالنسبة لمطلوبات الأداء التي لم تستوفي أحد الشروط المذكورة أعلاه يتم إدراج الإيرادات في الوقت الذي يتم فيه استيفاء التزام الأداء. عندما تستوفي الشركة التزام الأداء عن طريق تقديم المنتجات أو الخدمات التي وعدت بها ينشأ عن ذلك أصل على أساس تعاقدي بمبلغ الإعتبار المتحصل عليه من الأداء، ينشأ التزام تعاقدي عندما تتجاوز قيمة اعتبارات الشراء المستلمة من العميل مبلغ الإيرادات المدرجة. يتم قياس الإيرادات بالقيمة العادلة لاعتبارات الشراء المستلمة أو المستحقة القبض بالأخذ في الإعتبار الشروط التعاقدية المحددة للدفع بإستثناء الرسوم، وتقوم الشركة بتقييم إتفاقيات إيراداتها مقابل معايير معينة لتحديد ما إذا كانت تعمل بصفة مورد رئيسي أو كوكيل. يتم إدراج الإيرادات إلى المدي المحتمل لتتدفق المنافع الاقتصادية للشركة وإمكانية قياس الإيرادات والتكاليف بشكل موثوق.

- الإيرادات الأخرى:

يتم الاعتراف بالإيرادات الأخرى عند استحقاقها ويتم قياسها بالقيمة العادلة للعرض المحصل أو المستحق التحصيل.

- مرتجع المبيعات:

لم يتم وضع أي التزام عن استرداد أموال نظرا لأن مستوى مرتجعات البضاعة كما تشير الخبرات السابقة للشركة كان منخفضاً

- تكلفة المبيعات:

تتضمن تكلفة المبيعات التكاليف المباشرة للإنتاج التي تتضمن تكاليف المواد الخام وخدمات العقود والاستهلاك المرتبط بالممتلكات والألات والمعدات والإطفاء المرتبط بالمصاريف المؤجلة والتكاليف غير المباشرة المتعلقة مباشرة بالإنتاج.

- المصروفات:

تتضمن المصروفات العمومية والإدارية بعض التكاليف المباشرة وغير المباشرة والتي لا تعد بالضرورة جزء من تكلفة الإيرادات وفقاً للمبادئ المحاسبية المتعارف عليها، كما توزع التكاليف بين تكلفة الإيرادات والمصاريف العمومية والإدارية إن لزم الأمر على أساس منتظم.

- الممتلكات والألات والمعدات

يتم إثبات الممتلكات والألات والمعدات بالتكلفة بعد خصم الاستهلاكات المتركمة وأي خسائر انخفاض في القيمة. تتضمن التكلفة النفقات المباشرة لاقتناء الأصل. التحسينات التي تزيد بشكل جوهري من العمر الانتاجي للأصل يتم رسملتها. جميع المصاريف الأخرى الخاصة بالإصلاح والصيانة يتم تحميلها على قائمة الأرباح أو الخسائر وقت حدوثها. يتم احتساب استهلاك الممتلكات والمعدات باستخدام طريقة القسط الثابت، بعد خصم القيمة التقديرية المتبقية، على مدى أعمارها الإنتاجية المتوقعة وفقاً للنسب السنوية التالية:

البيان	نسبة الاستهلاك	البيان	نسبة الاستهلاك
مباني	٥%	الات ومعدات	٧%
شاحنات نقل وسيارات	٧%	أثاث وديكورات	٢٠%
أجهزة مكتبية	٢٠%	كرافانات	٢٠%

إذا كان بند الممتلكات والألات والمعدات يتكون من مكونات أجزاء فردية يكون لها تطبيق طرق أو نسب استهلاك أخرى مناسبة، فإنه يتم استهلاك كل جزء على حدة. الجزء المنفصل يكون جزء مادياً أو جزءاً غير مادياً يمثل فحصاً أو إصلاحاً رئيسياً.

يتم التوقف عن الاعتراف ببند الممتلكات والألات والمعدات عند استبعاد الأصل أو عندما لا يتوقع وجود منافع اقتصادية مستقبلية من استخدامه. يتم إدراج أي مكاسب أو خسائر ناتجة عن استبعاد الأصل (المحتسب بالفرق بين صافي متحصلات الاستبعاد والقيمة الدفترية للأصل) في قائمة الدخل عند التوقف عن الاعتراف بالأصل.

عند وجود مؤشرات على تغير القيمة التقديرية المتبقية أو الأعمار الإنتاجية المتوقعة للممتلكات والألات والمعدات فإنه يتم مراجعة التقديرات السابقة من قبل الإدارة وبناء على هذه المراجعة، يتم تعديل القيم التقديرية المتبقية أو العمر الإنتاجية المتوقعة أو طرق الاستهلاك للممتلكات والمعدات بأثر مستقبلي.

يتم قياس الأصل المالي بالقيمة العادلة من خلال الدخل الشامل الآخر إذا تم استيفاء كل من الشرطين التاليين :

أ- يُحتفظ بالأصل المالي ضمن نموذج أعمال يتم تحقيق هدفه من خلال تحصيل التدفقات النقدية التعاقدية وبيع الموجودات المالية .

ب- ينشأ عن الشروط التعاقدية للأصل المالي، في تواريخ محددة، تدفقات نقدية تُد فقط دفعات من المبلغ الأصلي والفائدة على المبلغ الأصلي القائم .

- مشاريع تحت التنفيذ:

تتضمن المشاريع تحت التنفيذ التكاليف المتعلقة مباشرة بالمشاريع والتي يتم رسملتها إلى بند ممتلكات وألات ومعدات عند الانتهاء منها وتصبح جاهزة للاستخدام.

- المخزون:

يتمثل مخزون الشركة في قيمة مخزون المواد الخام، الإنتاج تحت التشغيل، الإنتاج التام وقطع الغيار والتي تظهر كأرصدة مخزون في تاريخ قائمة المركز المالي، ويتم قياس المخزون بسعر التكلفة أو صافي القيمة القابلة للتحقق أيهما أقل، ويتم تحديد التكلفة على أساس المتوسط المرجح. تتضمن التكلفة صافي قيمة الشراء والمصاريف المباشرة الأخرى المتعلقة بقيمة الشراء، وتتكون صافي القيمة القابلة للتحقق من سعر البيع التقديري ناقص تكاليف استكمال البيع. يجب مخصص عند الضرورة مقابل أي مخزون متقدم أو بطيء الحركة.

٤- ملخص لأهم السياسات المحاسبية (تتمة)

١/٤ - الأدوات المالية (تتمة):

- مخصص الزكاة:

يتم احتساب الزكاة الشرعية وفقاً للتعليمات الصادرة من الهيئة العامة للزكاة والدخل ويتم تجنب مخصص لمجابهة الزكاة الشرعية المستحقة بشكل سنوي ويتم تحميله على قائمة الدخل، ويجري تسجيل أي فروقات بين المخصص المحتسب والربط النهائي عند اعتماد الربط النهائي على قائمة الدخل في حينه.

- ضريبة القيمة المضافة:

تخضع الشركة لنظام ضريبة القيمة المضافة ويتم احتساب الضريبة فور صدور الفاتورة أو تسليم الخدمة أو استلام الثمن أو جزء منه، ويتم تقديم إقرار ضريبة القيمة المضافة على أساس شهري.

- الموجودات والمطلوبات المحتملة:

لا يتم إثبات الموجودات المحتملة في القوائم المالية الأولية المختصرة، ولكن يتم الإفصاح عنها عندما يكون من المحتمل تحقيق منافع اقتصادية. يتم إجراء تقييم في تاريخ كل فترة مالية للاعتراف بالمطلوبات المحتملة والتي تكون مطلوبات محتملة ناشئة عن أحداث سابقة لا يمكن حدوثها إلا بوقوع وعدم وقوع حدث أو أكثر من الأحداث المستقبلية غير المؤكدة التي لا تخضع لكامل سيطرة الشركة.

- الإحتياطي النظامي:

يتم تجنب ١٠ % من أرباح العام الصافية لتكوين احتياطي نظامي طبقاً لأحكام نظام الشركات ويجوز للشركة أن توقف تجنب الإحتياطي متى بلغ ٣٠ % من رأس المال طبقاً لنظام الشركات وعقد تأسيس الشركة.

- تحويل العملات الأجنبية:

تظهر القوائم المالية الأولية المختصرة للشركة بالريال السعودي وهو أيضاً العملة الوظيفية للشركة. يتم، في الأصل، تحويل المعاملات بالعملات الأجنبية بالأسعار الفورية للعملة الوظيفية بالتاريخ التي تصبح فيه المعاملة مؤهلة للاعتراف. يتم بعد ذلك تحويل الموجودات والمطلوبات النقدية المسجلة بالعملات الأجنبية بأسعار التحويل الفورية للعملة الوظيفية بتاريخ إعداد القوائم المالية الأولية المختصرة للشركة، ويتم إدراج كافة الفروقات الناتجة عن تسوية أو ترجمة البنود النقدية بأسعار تختلف عن تلك التي تمت ترجمتها بها عند الإثبات الأولى ضمن الربح أو الخسارة مباشرة في الفترة التي تنشأ فيها.

- النقدية وما في حكمها:

يتكون النقدية وما في حكمها في قائمة المركز المالي من الأرصدة لدى البنوك والنقد في الصندوق والودائع قصيرة الأجل ومرابحات مستحقة خلال ثلاثة أشهر أو أقل والتي لا تخضع لمخاطر جوهرية للتغير في قيمتها. يتم استبعاد النقد ومعادلات النقد الخاضعة لقيود بنكية وغير متاحة للاستخدام من النقد ومعادلات النقد لغرض إعداد قائمة التدفقات النقدية.

- المعاملات مع الأطراف ذات العلاقة:

يكون الشخص أو عضو مقرب من أسرة ذلك الشخص ذا علاقة بالشركة، إذا كان ذلك الشخص أحد أعضاء كبار موظفي الإدارة في الشركة، أو له سيطرة أو سيطرة مشتركة على الشركة، أو له تأثير مهم على الشركة.  
يكون الموظف العامل في الشركة عضواً من كبار موظفي الإدارة في الشركة، إذا كان ذلك الموظف أحد مساهمين الشركة، أو له صلاحيات اتخاذ القرارات الإدارية المؤثرة في الشركة.  
تعتبر منشأة ما ذات علاقة بالشركة إذا انطبق أي من الشروط التالية:

- المنشأة والشركة أعضاء في الشركة نفسها.
- أن تكون منشأة زميلة أو مشروع مشترك مع الشركة.
- المنشأة والشركة مشروعات مشتركة للطرف الثالث نفسه.
- إحدى المنشأتين مشروع مشترك لمنشأة ثالثة والمنشأة الأخرى منشأة زميلة للمنشأة الثالثة.
- المنشأة بمثابة خطة منافع ما بعد انتهاء التوظيف لصالح الموظفين إما في الشركة أو في منشأة ذات علاقة بالشركة.
- كون الشركة تخضع للسيطرة أو للسيطرة المشتركة من قبل شخص محدد في الفقرة الأولى أعلاه.
- المنشأة أو أي عضو في الشركة التي تعد جزءاً منها تقدم خدمات لموظفي الإدارة العليا للشركة.
- شخص محدد في الفقرة الأولى أعلاه يكون له تأثير مهم على الشركة أو أنه عضو من موظفي الإدارة العليا للشركة.

- أسس قياس وتصنيف الموجودات والمطلوبات إلى "متداولة" و "غير متداولة":

تقوم الشركة بإظهار الموجودات والمطلوبات في قائمة المركز المالي على أساس متداول/ غير متداول.

تعتبر الموجودات متداولة وذلك:

- عندما يتوقع تحققها أو بنوي بيعها أو استنقاذها خلال دورة العمليات العادية
- في حالة اقتناؤها بشكل أساسي لغرض المتاجرة
- عندما يتوقع تحققها خلال اثني عشر شهراً بعد الفترة المالية، أو
- عندما تكون نقد ومعادل للنقد ما لم تكن هناك قيود على استبدالها أو استخدامها لسداد أية مطلوبات لمدة لا تقل عن اثني عشر شهراً بعد الفترة المالية.
- تصنف كافة الموجودات الأخرى كـ "غير متداولة".

٤- ملخص لأهم السياسات المحاسبية (تتمة)

١/٤ - الأدوات المالية (تتمة):

تعتبر المطلوبات متداولة وذلك:

- عندما يتوقع سدادها خلال دورة العمليات العادية.
  - في حالة اقتناؤها بشكل أساسي لأغراض المتاجرة.
  - عندما تستحق السداد خلال اثني عشر شهراً بعد الفترة المالية، أو
  - عند عدم وجود حق غير مشروط لتأجيل سداد الالتزامات لمدة لا تقل عن اثني عشر شهراً بعد الفترة المالية.
- تصنف كافة الالتزامات الأخرى كـ "غير متداولة".  
يتم قياس الأصل المالي بالقيمة العادلة من خلال الربح أو الخسارة ما لم يتم قياسه بالتكلفة المُطفأة أو بالقيمة العادلة من خلال الدخل الشامل الآخر .

الأدوات المالية - الاعتراف الأولي :

عند الإثبات الأولي ، يتم قياس الأصل المالي أو الالتزام المالي بقيمته العادلة زاندا أو مطروحا منه - في حالة أصل مالي أو التزام مالي ليس بالقيمة العادلة من خلال الربح أو الخسارة - تكاليف المعاملة التي يمكن عزوها بشكل مباشر إلى اقتناء أو إصدار الأصل المالي أو الالتزام المالي .

القياس اللاحق للأصل المالي:

بعد الإثبات الأولي، تقوم الشركة بقياس الأصل المالي حسب التصنيف المبين أنفاً بما يلي :

- أ- التكلفة المُطفأة ؛ أو
- ب- القيمة العادلة من خلال الدخل الشامل الآخر ؛ أو
- ج- القيمة العادلة من خلال الربح أو الخسارة

- النقدية وما في حكمها:

لأغراض إعداد قائمة التدفقات النقدية ، تتكون النقدية وشبه النقدية من الأرصدة لدى البنوك والنقد في الصندوق والمرابحات قصيرة الأجل التي تستحق خلال ثلاثة أشهر أو أقل من تاريخ الاقتناء.

- تحويل العملات الأجنبية:

يتم تسجيل المعاملات التي تتم بالعملات الأجنبية خلال السنة بأسعار الصرف السائدة في تاريخ إجراء المعاملات. يتم تحويل أرصدة الموجودات المالية والمطلوبات المالية بأسعار العملات الأجنبية السائدة في تاريخ قائمة المركز المالي والمعلنة. يتم تسجيل الأرباح أو الخسائر الناتجة عن تحويل العملات الأجنبية في الأرباح أو الخسائر والدخل الشامل الآخر.

شركة الطاقات المعدنية للتجارة  
شركة مساهمة سعودية مغلقة  
إيضاحات حول القوائم المالية الأولية المختصرة  
لفترة الستة أشهر المنتهية في ٣٠ يونيو ٢٠٢٣ م  
(المبالغ بالريال السعودي)

٥ ممتلكات والآت ومعدات

الإجمالي	مشروعات تحت التنفيذ*	كرافاتات	أجهزة مكتبية	اثاث وديكورات	شاحنات نقل وسيارات	الات ومعدات	مباني**	أراضي
١٢١,٢٨٨,٢١٦	٥٠,٤٧٧,٨٧٤	١١٧,٩٤٦	٣٤٧,٧٩٩	١,٥٢٩,٧٧٥	٨,٧٣٢,٧٤١	٤٣,٩٨٠,٦٨٥	٦,٦٦٩,٨٣٦	٩,٤٣١,٥٦٠
١,٤٦٢,٦٨١	-	-	٩,٨٢٣	٢٩٥,٤٩٣	١,١٤٥,٧٢٥	١١,٦٤٠	-	-
(٥٠,٩٠١,٩٨٤)	(٥٠,٤٧٧,٨٧٤)	-	-	-	(٤٢٤,١١٠)	-	-	-
٧١,٨٤٨,٩١٣	-	١١٧,٩٤٦	٣٥٧,٦٢٢	١,٨٢٥,٢٦٨	٩,٤٥٤,٣٥٦	٤٣,٩٩٢,٣٢٥	٦,٦٦٩,٨٣٦	٩,٤٣١,٥٦٠
١٢,٢١٨,٧١٤	-	٣٢,٧٩٩	١٠٢,٣١٩	٤١١,٣٤٤	٣,٠٩١,٩٠٠	٧,٩٩٢,٤٧٥	٥٨٧,٨٧٧	-
٢,١٠٦,٠٥٥	-	٢,٩٤٩	٣٥,١٩٩	٨٢,٣٦٥	٣١٣,٠٥٥	١,٥٠٥,٧٤١	١٦٦,٧٤٦	-
(٢٠١,٦٧٩)	-	-	-	-	(٢٠١,٦٧٩)	-	-	-
١٤,١٢٣,٠٩٠	-	٣٥,٧٤٨	١٣٧,٥١٨	٤٩٣,٧٠٩	٣,٢٠٣,٢٧٦	٩,٤٩٨,٢١٦	٧٥٤,٦٢٣	-
٥٧,٧٢٥,٨٢٣	-	٨٢,١٩٨	٢٢٠,١٠٤	١,٣٣١,٥٥٩	٦,٢٥١,٠٨٠	٣٤,٤٩٤,١٠٩	٥,٩١٥,٢١٣	٩,٤٣١,٥٦٠
١٠٩,٠٦٩,٥٠٢	٥٠,٤٧٧,٨٧٤	٨٥,١٤٧	٢٤٥,٤٨٠	١,١١٨,٤٣١	٥,٦٤٠,٨٤١	٣٥,٩٨٨,٢١٠	٦,٠٨١,٩٥٩	٩,٤٣١,٥٦٠

صيد في ١ يناير ٢٠٢٣ م (مراجعة)

ضافات خلال الفترة

استيعادات خلال الفترة

صيد في ٣٠ يونيو ٢٠٢٣ م (غير مراجعة)

استهلاك المتراكم :

صيد في ١ يناير ٢٠٢٢ م (مراجعة)

تهلاك الفترة

تبعادات الفترة

صيد في ٣٠ يونيو ٢٠٢٢ م (غير مراجعة)

سافي القيمة الدفترية:

٣٠ يونيو ٢٠٢٣ م (غير مراجعة)

٣١ ديسمبر ٢٠٢٢ م (مراجعة)

(\* تم التصويت من قبل الجمعية العامة غير العادية المنعقدة بتاريخ ٢٨ مايو ٢٠٢٣ على العدول عن إكمال خطط التوسع وتم الاتفاق والموافقة علي نقل منفعة المشروع المستثمر لصالح رئيس مجلس الإدارة الأستاذ / فهد الخنيني وتحمله تكاليف المبالغ المسددة من الشركة لهذا المشروع ، وقامت الجمعية بتفويض مجلس الإدارة بعمل التسوية اللازمه وانهاء الاجراءات.

تم توزيع مصروف الاستهلاك للسنة كما يلي:

٣٠ يونيو ٢٠٢٣ م

(غير مراجعة)

٢,٠٣٤,٧٦١

٧١,٢٩٤

٢,١٠٦,٠٥٥

تكلفة مبيعات (إيضاح ١٧)

مصروفات عمومية وإدارية (إيضاح ١٨)

٦- عقود الأيجار

١/٦- حق استخدام الأصول

٣١ ديسمبر ٢٠٢٢ م (مراجعة)	٣٠ يونيو ٢٠٢٣ م (غير مراجعة)	حق استخدام الأصول:
١,١١٧,٠٦٠	١,٥٧٨,٦٧٧	الرصيد في بداية الفترة / السنة
٤٦١,٦١٧	-	المضاف خلال الفترة / السنة
١,٥٧٨,٦٧٧	١,٥٧٨,٦٧٧	رصيد نهاية الفترة / السنة
٢٧١,٩٨٧	٧١٥,٤١٤	مجمع الاستهلاك
٤٤٣,٤٢٧	٢٣١,٧٢٨	الرصيد في بداية الفترة / السنة
٧١٥,٤١٤	٩٤٧,١٤٢	إستهلاك خلال الفترة / السنة
٨٦٣,٢٦٣	٦٣١,٥٣٥	رصيد نهاية الفترة / السنة
		صافي القيمة الدفترية

٣١ ديسمبر ٢٠٢٢ م (مراجعة)	٣٠ يونيو ٢٠٢٣ م (غير مراجعة)	٢/٦- التزامات عقود الإيجار:
٨٠٩,٨٤٢	٨٠٣,٠٤٠	الرصيد في بداية الفترة / السنة
٤٦١,٦١٧	-	المضاف خلال الفترة / السنة
(٢,٦٩٨)	٣,٣٨٩	فائدة عقود الإيجار المؤجلة
١,٢٦٨,٧٦١	٨٠٦,٤٢٩	التزامات عقود الأيجار
(٤٦٥,٧٢١)	(٢٣٥,٣٧٠)	يخصم - المسدد خلال الفترة / السنة
٨٠٣,٠٤٠	٥٧١,٠٥٩	رصيد نهاية الفترة / السنة
٤٧٠,٧٤٠	٣١٤,٧٧٢	التزامات عقود الأيجار - الجزء المتداول
٣٣٢,٣٠٠	٢٥٦,٢٨٧	التزامات عقود الأيجار - الجزء الغير متداول

٧- ذمم تجارية مدينة ( بالصافي )

٣١ ديسمبر ٢٠٢٢ م (مراجعة)	٣٠ يونيو ٢٠٢٣ م (غير مراجعة)	عملاء
١٣,٣٣٢,٨٤٢	١٢,٧١٠,٢٥٥	يخصم: مخصص خسائر إئتمانية متوقعة (١/٧)
(٨١,٨٢٨)	(٨١,٨٢٨)	
١٣,٢٥١,٠١٤	١٢,٦٢٨,٤٢٧	

١/٧- حركة مخصص الخسائر الائتمانية المتوقعة

٣١ ديسمبر ٢٠٢٢ م (مراجعة)	٣٠ يونيو ٢٠٢٣ م (غير مراجعة)	الرصيد أول الفترة / السنة
٣٨,٨١٣	٨١,٨٢٨	المكون خلال الفترة / السنة
٤٣,٠١٥	-	
٨١,٨٢٨	٨١,٨٢٨	

٨- أرصدة مدينة أخرى:

٣١ ديسمبر ٢٠٢٢ م (مراجعة)	٣٠ يونيو ٢٠٢٣ م (غير مراجعة)
٢,٧١١,٥٦٦	٥,٥٥٥,٣٢٠
١٩٢,٧٩٣	١٩٨,١٣٥
١,٢٩٧,٨١٨	١,٢٩٨,١١٨
(١٧٥,٤٢٨)	(٢٥٦,٥٩٥)
٤,٠٢٦,٧٤٩	٦,٧٩٤,٩٧٨

دفعات مقدمة للموردين  
عهد وسلف موظفين  
مصاريف مدفوعة مقدما  
يخصم:

حركة مخصص الإنخفاض في قيمة أرصدة مدينة أخرى (١/٨)

١/٨- حركة مخصص الإنخفاض في قيمة أرصدة مدينة أخرى

٣١ ديسمبر ٢٠٢٢ م (مراجعة)	٣٠ يونيو ٢٠٢٣ م (غير مراجعة)
١٩٩,٤٠٩	١٧٥,٤٢٨
٧٢,١٩٢	٨١,١٦٧
(٩٦,١٧٣)	-
١٧٥,٤٢٨	٢٥٦,٥٩٥

رصيد أول الفترة / السنة  
المكون خلال الفترة / السنة  
مخصصات انتفى الغرض منها

٩- المخزون

٣١ ديسمبر ٢٠٢٢ م (مراجعة)	٣٠ يونيو ٢٠٢٣ م (غير مراجعة)
٥,٣٤٩,٠٩٥	٣,٢٩٤,٦٨٠
٩٢١	٤٤٣,٧٨٥
١٦٨,٥٥٨	٩٢٦,٧٠٠
٥,٥١٨,٥٧٤	٤,٦٦٥,١٦٥

مخزون مواد خام معادن - مصنع الخرج  
مخزون مواد خام معادن - مدينة تجميع المعادن  
مخزون مواد خام معادن - الجبيل

١٠- أطراف ذات علاقة

١/١٠- المستحق من أطراف ذات علاقة

٣١ ديسمبر ٢٠٢٢ م (مراجعة)	٣٠ يونيو ٢٠٢٣ م (غير مراجعة)
-	٣٧,٦٠٧,٥٨٠
-	٣٧,٦٠٧,٥٨٠

فهد بن عبدالله بن عبدالعزيز الخيني

٢/١٠- المستحق إلى أطراف ذات علاقة

٣١ ديسمبر ٢٠٢٢ م (مراجعة)	٣٠ يونيو ٢٠٢٣ م (غير مراجعة)
١٢,٨٧٠,٢٩٢	-
١٢,٨٧٠,٢٩٢	-

فهد بن عبدالله بن عبدالعزيز الخيني



#### ١٠- أطراف ذات علاقة (تتمة)

وتتمثل المعاملات الجوهرية مع الأطراف ذات العلاقة المؤثرة على قائمة الأرباح او الخسائر والدخل الشامل الآخر كما يلي:

الطرف ذو علاقة	طبيعة العلاقة	نوع المعاملة	٣٠ يونيو ٢٠٢٣ م (غير مراجعة)	٣١ ديسمبر ٢٠٢٢ م (مراجعة)
فهد بن عبدالله بن عبدالعزيز الخنيني	المساهم ورئيس مجلس الإدارة/ شريك	تمويل سدادات	-	(٦,٢٠١,٦٧٨) ٨,٤٧٢,٩٠٦
		شراء اصول	٥٠,٤٧٧,٨٧٤	-

#### ١١- النقد وما في حكمه

النقد لدى البنوك	٣٠ يونيو ٢٠٢٣ م (غير مراجعة)	٣١ ديسمبر ٢٠٢٢ م (مراجعة)
النقد بالصندوق	٢,٢٩٥,٤٥٦	٢٨١,٧٢٥
	٧٧,٣٠٤	٤٩,٥٣١
	٢,٣٧٢,٧٦٢	٣٣١,٢٥٦

#### ١٢- رأس المال

##### ١٢/١- رأس المال:

بلغ رأسمال الشركة كما في ٣١ ديسمبر ٢٠٢٠ م مبلغ ٣,٠٠٠,٠٠٠ ريال سعودي مقسم إلى ٧٥ حصة عينية قيمة كل حصة ٤٠,٠٠٠ في تاريخ ١٤٤٢/٨/٢ هـ (الموافق ٢٠٢١/٠٣/١٥ م) تم تعديل عقد التأسيس بزيادة رأس المال من ٣,٠٠٠,٠٠٠ ريال سعودي إلى ٨٠,٠٠٠,٠٠٠ ريال سعودي وذلك بزيادة عدد الحصص من ٧٥ حصة إلى ٨,٠٠٠,٠٠٠ حصة وتخفيض قيمة الحصة من ٤٠,٠٠٠ ريال سعودي إلى ١٠ ريال سعودي لكل حصة ملك شخص واحد كما هو مذكور في عقد التأسيس في ذلك التاريخ.

- في تاريخ ١٤٤٣/٠١/٢٣ هـ (الموافق ٢٠٢١/٠٨/٣١ م) تم تعديل عقد التأسيس بزيادة رأس المال من ٨٠,٠٠٠,٠٠٠ ريال سعودي إلى ٩٧,٥٠٠,٠٠٠ ريال سعودي بزيادة عدد الحصص من ٨,٠٠٠,٠٠٠ حصة إلى ٩,٧٥٠,٠٠٠ حصة ملك شخص واحد كما هو مذكور في عقد التأسيس في ذلك التاريخ.

- في تاريخ ١٤٤٣/٠٧/٢٨ هـ (الموافق ٢٠٢٢/٠٣/٠٢ م) تم تغيير الشكل القانوني للشركة من شركة شخص واحد - ذات مسئولية محدودة إلى شركة مساهمة مغلقة برأس مال مدفوع بقيمة ٩٧,٥٠٠,٠٠٠ ريال لعدد اسهم ٩,٧٥٠,٠٠٠ سهم قيمة السهم ١٠ ريال سعودي ، بالإضافة إلى ذلك تم تعديل هيكل الشركة بدخول مساهمين جدد، وقد تم اتخاذ الإجراءات النظامية وتم تعديل النظام الأساسي والسجل التجاري .

- بتاريخ ١٤٤٣/١١/٠٦ هـ (الموافق ٢٠٢٢/٠٦/٠٥ م) وافقت الجمعية العامة للشركة علي طرح (١٢,٣%) من اسهم الشركة بعد رفع رأس المال للاكتتاب العام في السوق الموازية وتفويض مجلس ادارة الشركة لإتمام ما يلزم وتقديم ملف طرح الشركة الي هيئة السوق المالية وطلب الإدراج لمجموعة تداول السعودية.

- بتاريخ ١٤٤٤/٠٥/١٢ هـ (الموافق ٢٠٢٢/١٢/٠٦ م) وافقت الجمعية العامة للشركة علي تعديل نسبة الطرح للجمعية السابقة المنعقدة بتاريخ ١٤٤٣/١١/٠٦ هـ (الموافق ٢٠٢٢/٠٦/٠٥ م) من نسبة (١٢,٣%) الي طرح نسبة (١٦,١٣%) من اسهم الشركة بعد رفع رأس المال للاكتتاب العام في السوق الموازية وتفويض مجلس ادارة الشركة لإتمام ما يلزم وتقديم ملف طرح الشركة الي هيئة السوق المالية وطلب الإدراج لمجموعة تداول السعودية، وعليه يقر المساهمون بأنه تم الوفاء بكامل رأس مال الشركة.

- بتاريخ ١٤٤٤/١١/٠٨ هـ (الموافق ٢٠٢٣/٠٥/٢٨ م) وافقت الجمعية العامة للشركة علي تعديل نسبة الطرح للجمعية السابقة المنعقدة بتاريخ ١٤٤٤/٠٥/١٢ هـ (الموافق ٢٠٢٢/١٢/٠٦ م) من نسبة (١٦,١٣%) الي طرح نسبة (٢٠%) من اسهم الشركة بعد رفع رأس المال للاكتتاب العام في السوق الموازية وتفويض مجلس ادارة الشركة لإتمام ما يلزم وتقديم ملف طرح الشركة الي هيئة السوق المالية وطلب الإدراج لمجموعة تداول السعودية.

شركة الطاقات المعدنية للتجارة  
شركة مساهمة سعودية مغلقة  
إيضاحات حول القوائم المالية الأولية المختصرة  
لفترة الستة أشهر المنتهية في ٣٠ يونيو ٢٠٢٣ م  
(المبالغ بالريال السعودي)

## ١٢- رأس المال (تتمة)

وتم توزيع رأس المال الجديد إلى ٩,٧٥٠,٠٠٠ سهم متساوي القيمة، قيمة كل سهم ١٠ ريال سعودي تم توزيعها على المساهمين كما في ٣٠ يونيو ٢٠٢٣ و ٣١ ديسمبر ٢٠٢٢ كما يلي :-

نسبة المساهمة	قيمة الاسهم ريال سعودي	القيمة ريال سعودي	عدد الأسهم	اسم المساهم
%٣٤,٥١	١٠	٣٣,٦٥٠,٣٨٠	٣,٣٦٥,٠٣٨	فهد بن عبدالله بن عبدالعزيز الخيني
%٦,٠٤	١٠	٥,٨٨٩,٥٣٠	٥٨٨,٩٥٣	علي محمد الحضيف
%٥٩,٤٥	١٠	٥٧,٩٦٠,٠٩٠	٥,٧٩٦,٠٠٩	مساهمون آخرون (نسبة مساهمة اقل من ٥%)
%١٠٠		٩٧,٥٠٠,٠٠٠	٩,٧٥٠,٠٠٠	الأجمالي

## ٢/١٢- الاحتياطي النظامي:

وفقاً لنظام الشركات في المملكة العربية السعودية وعقد التأسيس للشركة يتم تجنيب ١٠٪ من صافي الدخل السنوي لتكوين الاحتياطي النظامي في حالة وجود أرباح للشركة، ويجوز لشركة التوقف عن هذا التجنيب عندما يبلغ الاحتياطي ٣٠٪ من رأس المال. إن هذا الاحتياطي غير قابل للتوزيع كأرباح.

## ١٣- أرصدة دائنة أخرى

٣١ ديسمبر ٢٠٢٢ م (مراجعة)	٣٠ يونيو ٢٠٢٣ م (غير مراجعة)	
١٨٤,٠٠٠	-	دفعات مقدمة من العملاء
-	٢,٩٢٥,٠٠٠	توزيعات ارباح مستحقة
٧٧٣,٥٩٦	٩٧٥,٧٣٤	مستحقات موظفين
٨٨٦,٢٧٥	٦٧٠,٣٨٨	هيئة الزكاة والضريبة والجمارك - ضريبة القيمة المضافة دائنة
١٤٩,١٦٥	٢١٥,٣١٤	مصروفات مستحقة
١,٩٩٣,٠٣٦	٤,٧٨٦,٤٣٦	الإجمالي

## ١٤- التزامات منافع الموظفين المحددة

### - وصف عام للخطة:

تطبق الشركة خطة منافع محددة تتوافق مع متطلبات نظام العمل في المملكة العربية السعودية. تقوم الشركة بتسديد مدفوعات نهاية الخدمة لموظفيها وفقاً لأحكام نظام العمل في المملكة العربية السعودية. يعتمد استحقاق هذه التعويضات على الراتب النهائي للموظف وطول مدة الخدمة وإكمال فترة الخدمة الدنيا ويدفع عند توقف العمل. إن خطط منافع نهاية الخدمة للموظفين هي خطط غير ممولة ويتم استيفاء التزامات سداد المنافع عند استحقاقها.

٣١ ديسمبر ٢٠٢٢ م (مراجعة)	٣٠ يونيو ٢٠٢٣ م (غير مراجعة)	
٤٨١,٢٢٦	٦٨٤,٣٩٤	الرصيد في بداية الفترة / السنة
٣٠١,٦١٩	١٧٧,٠٣٥	القيمة الحالية للالتزامات المحددة ضمن الأرباح أو الخسائر
(٥٨,٣٤٦)	-	أرباح إعادة قياس التزامات المنافع المحددة ضمن الدخل الشامل الأخر
(٤٠,١٠٥)	(١٨,٩٤٠)	المزايا المدفوعة خلال الفترة / السنة
٦٨٤,٣٩٤	٨٤٢,٤٨٩	القيمة الحالية للالتزامات المنافع المحددة

١٥- القروض

٣١ ديسمبر ٢٠٢٢ م (مراجعة)	٣٠ يونيو ٢٠٢٣ م (غير مراجعة)	
١٣,٣٧٧,٧٨٣	٤,٧١١,١٢٤	الرصيد في بداية الفترة / السنة
-	٧,٥٨٠,٠٠٠	إضافات القروض خلال الفترة / السنة
١,٢٢٠,٩٢٤	٤٤٧,٥٦٧	رصيد بداية الفترة / السنة من فوائد تمويل مؤجلة
-	٩٠,٨٦٠	فوائد تمويل مؤجلة مضافة خلال الفترة / السنة
(٤٤٧,٥٦٧)	(٩٢,٠٠٠)	فوائد تمويل مؤجلة
(٩,٤٤٠,٠١٦)	(٤,٣٠٠,٠٠٧)	المسدد من اصل وفائدة القروض خلال الفترة / السنة
٤,٧١١,١٢٤	٨,٤٣٧,٥٤٤	الرصيد في نهاية الفترة / السنة
٤,٧١١,١٢٤	٣,٦٧٠,٤٥١	قروض طويلة الأجل - الجزء المتداول
-	٤,٧٦٧,٠٩٣	قروض طويلة الأجل - الجزء غير المتداول

- في تاريخ ١٩ / ٨ / ٢٠٢٠ م قامت الشركة بتوقيع عقد تمويل ومرابحة اسلامية مع شركة السعودية للتمويل بمبلغ ١,٠٠٠,٠٠٠ ريال سعودي بنسبة فائدة ١٢٪ تقدر بمبلغ ١٢٠,٠٠٠ ريال سعودي بضمان كفالة وغرم من الشريك فهد عبد الله عبدالعزيز الخنيني ويسدد القرض على فترة ٣٦ قسط وينتهي في ٢٠٢٣/٩/١ م.
- في تاريخ ٢٧ / ١٠ / ٢٠٢٠ م تم توقيع عقد آخر تمويل ومرابحة اسلامية مع شركة السعودية للتمويل بمبلغ ٤,٠٠٠,٠٠٠ ريال سعودي بفائدة ١٢٪ تقدر الفائدة بمبلغ ٤٨٠,٠٠٠ ريال سعودي بضمان كفالة وغرم من الشريك فهد عبد الله عبدالعزيز الخنيني ويسدد القرض على فترة ٣٦ شهر ينتهي في ٢٠٢٣/١١/١ م.
- في تاريخ ٥ / ٦ / ٢٠٢١ م قامت الشركة بتوقيع عقد قرض ومرابحة مع شركة كوارا للتمويل بمبلغ ٧,٠٠٠,٠٠٠ ريال سعودي بنسبة فائدة ٨٪ تقدر الفائدة بمبلغ ٥٦٠,٠٠٠ ريال سعودي بضمان كفالة وغرم من الشريك فهد عبد الله عبدالعزيز الخنيني ويسدد القرض على ٢٤ قسط ينتهي في ٢٠٢٣/٥/١ م.
- في تاريخ ٢٦ / ٥ / ٢٠٢١ م قامت الشركة بتوقيع عقد قرض ومرابحة مع شركة كوارا للتمويل بمبلغ ٣,٠٠٠,٠٠٠ ريال سعودي بنسبة فائدة ٨٪ تقدر الفائدة بمبلغ ٢٤٠,٠٠٠ ريال سعودي بضمان كفالة وغرم من الشريك فهد عبد الله عبدالعزيز الخنيني ويسدد القرض على ٢٤ قسط ينتهي في ٢٠٢٣/٦/١ م.
- في تاريخ ٤ / ٥ / ٢٠٢٣ م قامت الشركة بتوقيع عقد قرض ومرابحة مع شركة صكوك المالية بمبلغ ٢٠,٠٠٠,٠٠٠ ريال سعودي بنسبة فائدة ٦,٨٥٪ وتقدر قيمة الفائدة للقرض بمبلغ ٥,٩٣٢,٥١٧ ريال سعودي ومصروفات ادارية قدرها ٦٠٠,٠٠٠ ريال سعودي ، وتم تقسيم القرض على دفعات حيث تم استلام الدفعة الاولى من القرض بقيمة ٧,٥٨٠,٠٠٠ ريال سعودي بتاريخ ٤ / ٥ / ٢٠٢٣ م ، ويسدد القرض على ١٠ اقساط نصف سنوية تنتهي في ١ / ٩ / ٢٠٢٧ م ، وهذا القرض بضمان كفالة وغرم من الشريك فهد عبد الله عبدالعزيز الخنيني.

١٦- مخصص الزكاة  
أ- احتساب الزكاة

٣١ ديسمبر ٢٠٢٢ م (مراجعة)	٣٠ يونيو ٢٠٢٣ م (غير مراجعة)	
٦,٧٢٧,٧٤١	٣,٣٦٣,٨٧٠	احتساب مخصص الزكاة:
٦,٨٩٢,٦٥٠	٣,٤٤٦,٣٢٥	صافي الوعاء الزكوي (٣٥٤/٣٦٥) *
١٧٢,٣١٦	٨٦,١٥٨	الزكاة (٢,٥٪ من صافي الوعاء الزكوي) للفترة / للسنة

- تم احتساب الزكاة في ٣٠ يونيو ٢٠٢٣ م تقديريا مع الوعاء الزكوي للعام السابق ٢٠٢٢ .

ب - كانت حركة مخصص الزكاة كما يلي:

٣١ ديسمبر ٢٠٢٢ م (مراجعة)	٣٠ يونيو ٢٠٢٣ م (غير مراجعة)	
٥٥٥,٦٥٤	١٧٢,٢٨٨	رصيد بداية الفترة / السنة
١٧٢,٣١٦	٨٦,١٥٨	المكون في نهاية الفترة / السنة
(٥٥٥,٦٨٢)	(١٧٢,٣١٦)	المسدد خلال الفترة / السنة
١٧٢,٢٨٨	٨٦,١٣٠	رصيد نهاية الفترة / السنة

شركة الطاقات المعدنية للتجارة  
شركة مساهمة سعودية مغلقة  
إيضاحات حول القوائم المالية الأولية المختصرة  
لفترة الستة أشهر المنتهية في ٣٠ يونيو ٢٠٢٣ م  
(المبالغ بالريال السعودي)

١٦ - مخصص الزكاة (تتمة)  
ج - الموقف الزكوي

أنهت الشركة وضعها الزكوي عن عام ٢٠٢٢ وحصلت على شهادة من هيئة الزكاة والضريبة والجمارك بذلك سارية المفعول حتى ٣٠ ابريل ٢٠٢٤.

١٧ - تكلفة المبيعات

٣٠ يونيو ٢٠٢٢ م (غير مراجعة)	٣٠ يونيو ٢٠٢٣ م (غير مراجعة)
٥,٧٤٥,٣٦٠	٥,٥١٨,٥٧٤
١٣٥,٢٥١,٥٤٩	٦٨,٧٧٧,٥٧١
(١٢,٠٩١,٨٠٣)	(٤,٦٦٥,١٦٥)
١٢٨,٩٠٥,١٠٦	٦٩,٦٣٠,٩٨٠
٦,٦٦٠,٦٨٤	٧,٢٩٢,٤٧٦
١٣٥,٥٦٥,٧٩٠	٧٦,٩٢٣,٤٥٦

رصيد مخزون أول الفترة / السنة  
صافي مشتريات حديد ومعادن  
رصيد مخزون آخر الفترة / السنة  
تكلفة المشتريات آخر الفترة / السنة  
المصاريف الصناعية المباشرة (١/١٧)  
تكلفة المبيعات

٣٠ يونيو ٢٠٢٢ م (غير مراجعة)	٣٠ يونيو ٢٠٢٣ م (غير مراجعة)
٢,٧١٢,٩٨٦	٢,٧٢٠,٣٧٤
١,٨٣٨,١٥٥	٢,٠٣٤,٧٦١
١,٤٨٢,٣٣٩	١,٢٨١,٢٧٧
٦٢٧,٢٠٤	١,٢٥٦,٠٦٤
٦,٦٦٠,٦٨٤	٧,٢٩٢,٤٧٦

١/١٧ تتكون المصروفات الصناعية المباشرة مما يلي:

رواتب وأجور وما في حكمها  
استهلاك ممتلكات والآلات ومعدات  
وقود وزيوت ومحروقات  
أخرى  
الإجمالي

١٨ - مصروفات عمومية وإدارية

٣٠ يونيو ٢٠٢٢ م (غير مراجعة)	٣٠ يونيو ٢٠٢٣ م (غير مراجعة)
١,٤٨٠,٢٥٠	٢,٠٩٩,٨١٩
١٦٧,٥٠٠	٢٨٠,٧٦٧
٦٦,٠٥٢	١٧٤,٦٠٥
٣٧,٢٨٦	٧١,٢٩٤
٣٩,١٣٥	٣٦,٧٩٥
٤٢,١٩٩	٢١,٢١٩
٢٥,٧٩١	١٤,٦٥٢
٩,٩١٥	١١,٧٩٣
١٢,٢٧٦	٧,٤١٣
٢٧,٦٥٢	٢,٦٣٢
٥٢,٣٧٨	٧٤,٦٣٢
١,٩٦٠,٤٣٤	٢,٧٩٥,٦٢١

رواتب وأجور وما في حكمها  
إستثمارات قانونية ومالية  
تأمينات اجتماعية  
استهلاك الممتلكات والآلات والمعدات  
غاز ووقود  
رسوم حكومية واشتراكات  
قرطاسية ومطبوعات  
مصاريف بنكية  
كهرباء ومياه وبريد وهاتف  
نظافة وضيافة  
أخرى

## ١٩- الأدوات المالية

### القيمة العادلة:

تعتبر القيمة العادلة لكل من النقد في الصندوق ولدى البنوك والمدنيين والمخزون والدائنين والموجودات والمطلوبات الأخرى مقارنة للقيمة المسجلة بها نتيجة لطبيعة فترتها قصيرة الأجل .  
ولا تستخدم الشركة أدوات مالية مشتقة لإدارة مخاطر معدلات العمولة وتقلبات أسعار صرف العملات الأجنبية وذلك بسبب العوامل المبينة أدناه :

### مخاطر معدلات العمولة:

هي مخاطر متعددة تتعلق بتأثير التغيرات في معدلات العمولة في السوق على المركز المالي للشركة وتدفقاتها النقدية ، ليس لدى الشركة موجودات أو مطلوبات جوهرية تحمل معدلات عمولة عائمة كما في ٣١ ديسمبر ٢٠٢٢ ، وتدير الشركة تدفقها النقدي عن طريق مراقبة التوقيت بين التدفق النقدي المحصل والتدفق النقدي المستخدم .

### مخاطر تغير أسعار الصرف:

هي مخاطر التغير في قيمة الأدوات المالية بسبب التغيرات في أسعار صرف العملات الأجنبية ، تراقب الإدارة تقلبات أسعار صرف العملات الأجنبية وتعتقد أن الشركة ليست عرضة لمخاطر تغير أسعار الصرف بدرجة كبيرة نظراً لأن العملة الرسمية للشركة هي الريال السعودي وهو العملة الأساسية التي تتعامل بها الشركة وسعره ثابت حالياً وبهامش بسيط مقابل الدولار الأمريكي .

### مخاطر الائتمان:

هي مخاطر عدم قدرة الأطراف الأخرى على الوفاء بمطلوباتها تجاه الشركة مما يؤدي إلى تكبد الشركة لخسارة مالية، تتكون الأدوات المالية التي قد تعرض الشركة لمخاطر تركيز المديونية بشكل رئيسي من الأرصدة النقدية وحسابات المدنيين ، تقوم الشركة بإيداع أرصدها النقدية في عدد من المؤسسات المالية ذات القدرة الائتمانية العالية وتباشر سياسة للحد من حجم أرصدها المودعة في كل مؤسسة مالية ، ولا تعتقد الشركة بوجود مخاطر عدم كفاءة كبيرة في هذه المؤسسات المالية .

### مخاطر السيولة:

هي مخاطر تعرض الشركة لصعوبات في الحصول على الأموال لمقابلة المطلوبات المرتبطة بالأدوات المالية تدار السيولة عن طريق التأكد بشكل دوري من توفرها بمقادير كافية لمقابلة أية مطلوبات مستقبلية ولا تعتقد الشركة أنها عرضة لمخاطر جوهرية متعلقة بالسيولة . لا تعتقد الشركة أنها عرضة لأي مخاطر هامة نسبياً ذات علاقة بما سبق .

## ٢٠- أرقام المقارنة:

تمت إعادة تبويب غير جوهرية لأرقام المقارنة لقائمة الأرباح أو الخسائر والدخل الشامل الاخر للفترة المنتهية في ٣٠ يونيو ٢٠٢٢ م بما يتماشى مع تبويب الفترة الحالية.

## ٢١- اعتماد القوائم المالية الأولية المختصرة

تم اعتماد إصدار القوائم المالية الأولية المختصرة المرفقة لفترة الستة أشهر في ٣٠ يونيو ٢٠٢٣ م من قبل مجلس إدارة الشركة بتاريخ (١٤ صفر ١٤٤٥ هـ الموافق ٣٠ أغسطس ٢٠٢٣ م).